Mit Beilagen: „Angebotene und Gesuchte Bücher" und „Bestellzettel"

Börsenblatt für den Deutschen Buchhandel

Eigentum des Börsenvereins der Deutschen Buchhändler zu Leipzig

Umschlag zu Nr. 194. Leipzig, Donnerstag den 22. August 1935. 102. Jahrgang.

Ein grundlegendes Werk über praktische Arbeiterpsychologie!

In den nächsten Tagen erscheint:

Seele und Gefühl des Arbeiters

Psychologie der Menschenführung

von Prof. Dr. Rexford B. Hersey, Pennsylvania-Universität Philadelphia

Mit einem Geleitwort von

Reichsorganisationsleiter Dr. Robert Ley

Din B 5, 184 Seiten mit 17 Kartentafeln / In Leinen geb. RM 6.—, geh. RM 4.40

Ⓩ Nähere Angaben im Innenteil dieser Nummer!

Das Buch verdient die Einsatzbereitschaft des Buchhandels!

KONKORDIA-VERLAG IN LEIPZIG C 1

Erschienene Neuigkeiten des ausländischen Buchhandels

(Vorhergehende Liste in Nr. 187 vom 14. August 1935.)

Amerikanische Literatur.

Bost. = Boston, N. Y. = New York, Phil. = Philadelphia, Chic. = Chicago.

[Die Preise verstehen sich in Dollar und Cents.]

Bakke, E. W.: Insurance or dole? the adjustment of unemployment insurance to economic a. soc. facts in Great Britain. New Haven, Conn.: Yale. 2.50.

Bemis, S. F.: The diplomacy of the American revolution. N. Y.: Appleton-Century. 3.50.

Bernheim, A. L., and **D. Van Doren:** Labour and the government. N. Y.: MacGraw-Hill. 2.75.

Doughton, J.: Modern public education, its philosophy and background. N. Y.: Appleton-Century. 2.75.

Graham, W. J.: Economics of business. Ill. Chic.: Amer. Technical Society. 2.—.

Gray, W. S., and **B. E. Leary:** What makes a book readable. (Univ. of Chic. studies in libr. sciences.) Chic.: Univ. of Chic. Press. 3.—.

Hatcher, H. H.: Creating the modern American novel. N. Y.: Farrar & Rinehart. 3.—.

Hollister, Mrs. M. B.: South China folk. N. Y.: Revell. 1.25.

Jorgensen, E. O.: The stagnation of industry, its cause and cure. Elkhart, Ind.: James A. Bell Co. 2.—.

Lowry, Th. M.: Optical rotatory power. N. Y.: Longmans. 10.—.

Mason, J. E.: Gentlefolk in the making; studies in the hist. of English courtesy literature. Ill. Phil.: Univ. of Pa. Press. 4.—.

Partington, J. R.: Origins and development of applied chemistry. N. Y.: Longmans. 16.50.

Pattee, F. L.: The first century of American literature, 1770—1870 N. Y.: Appleton-Century. 3.50.

Symington, J.: In a Bengal jungle. Ill. Chapel Hill: Univ. of N. C. Press. 2.—.

Waring, R. N.: Bible history. N. Y.: Revell. 5.—.

Willis, H. P., and **J. M. Chapman:** The economics of inflation. N. Y.: Columbia Univ. Press. 4.50.

Englische Literatur.

L. = London.

[Die Preise verstehen sich in Shilling und Pence.]

Alexander, H.: The American Talleyrand: the career and contemporaries of Martin van Buren, 8th President. L.: Harpers. 12/6.

Barry, F. R.: The relevance of the church. L.: Nisbet. 7/6.

Berry, W. T., and **A. T. Johnson:** Catalogue of specimens of printing types by English and Scottish printers and founders, 1665—1830. L.: Oxford Univ. Press. 42/—.

Brown, G. G., and **M. B. Hutt:** Anthropology in action: an experiment in the Iringa district of the Iringa province, Tanganyika territory. L.: Oxford Univ. Press. 7/6.

Canadian abridgement, The. A digest of decisions of the provincial and dominion courts. Vol. 1. L.: Sweet & M. 60/—.

Crosfield, Th.: Diary. Sel. and ed. by F. A. Boas. L.: Oxford Univ. Press. 12/6.

Davis, H.: Moral and pastoral theology. 4 vol. L.: Sheed & W. 30/—.

Dias, R. F.: A commentary on the Ceylon criminal procedure code. Vol. 1. L.: Sweet & M. 25/—.

Fulton, J. S., and **C. R. Morris:** In defence of democracy. L.: Methuen. 5/—.

Gangulee, B.: The Indian peasant and his environment. L.: Oxford Univ. Press. 10/6.

Glover, T. R.: The ancient world. L.: Cambridge Univ. Press. 7/6.

Gopal, M. H.: Mauryan public finance. L.: Allen & U. 12/6.

Greaves, I. C.: Modern production among backward peoples. L.: Allen & U. 10/6.

Gregory, J. D.: Dollfuss and his times. Ill. L.: Hutchinson. 18/—.

Griffith, R.: A study of imagination in early childhood. L.: K. Paul. 12/6.

Groves, P. R. C.: Our future in the air. L.: Harrap. 2/6.

Gruenberg, B. C.: Science and the public mind. L.: McGraw-Hill. 12/—.

Herbert, G.: Can land settlement solve unemployment? L.: Allen & U. 3/6.

Higham, C. S. S.: Landmarks of world history. L.: Longmans. 2/—.

Hooke, S. H.: The labyrinth: further studies in the relation between myth and ritual in the ancient world. L.: S. P. C. K. 12/6.

Horne's transitional provisions of the Property Acts 1922 and 1925. L.: Butterworth & Co. 12/6.

Kawase-Hasni: The Japanese dolls, Gosho Ninggo. Ill. L.: E. Goldston. 30/—.

Keith, A. B.: Letters on Imperial relations, Indian reform, constit. and internat. law, 1916—1935. L.: Oxford Univ. Press. 16/—.

Mallowan, N. E. L., and **J. C. Rose:** Prehistoric Assyria: the excavations at Tall Arpachiyah. 1933. L.: Oxford Univ. Press. 21/—.

Minamoto, H.: The screen paintings of Momoyama period, 1573—1615. Ill. L.: E. Goldston. 140/—.

Murphy, J. T.: Modern trade unionism. L.: Routledge. 5/—.

Pearson, S. V.: The growth and distribution of population. Ill. L.: Allen & U. 12/6.

Perham, M., and **L. Curtis:** The protectorates of South Africa. L.: Oxford Univ. Press. 6/—.

Speller, F. N.: Corrosion, causes and prevention. L.: McGraw-Hill. 42/—.

Vining, Ch.: Bigwigs: Canadians, wise and otherwise. L.: Macmillan. 15/—.

White, F. W.: Birth control and its opponents. L.: Bale. 3/6.

Who's who in British aviation 1935. L.: Bunhilt. Publ. 6/—.

Französische Literatur.

P. = Paris.

[Die Preise verstehen sich in Francs.]

Bac, F.: Promenades dans l'Italie nouvelle. T. 3: La Sicile. P.: Hachette. 15.—.

Boüard, A. de: Documents en français des archives angevines de Naples. (Règne de Charles. I.) T. 2: Les comptes des trésoriers. P.: E. de Boccard. 30.—.

Buisson, A.: Le chancelier Antoine Duprat. Ill. P.: Hachette. 30.—.

Cahen-Salvador, J.: La représentation des intérêts et les services publics. P.: Libr. du Recueil Sirey. 28.—.

Chapouthier, F.: Les dioscures au service d'une déesse. (Bibl. des Ecoles fr. d'Athènes et de Rome. 137.) P.: E. de Boccard. 60.—.

Curnonsky et P. Andrieu: Les fines gueules de France. (Gastronomes, gourmets etc.) Ill. P.: J. A. Quereuil. 35.—.

Cursin, Sl.: Pénétration économique et financière des capitaux étrangers en Yougoslavie. P.: P. Bossuet. 35.—.

Dreyfuss, E.: Leçons sur la résistance des matériaux. P.: L. Eyrolles. 90.—.

Du Mesnil du Buisson, R.: Le site archéologique de Mishrifé Qatna. Ill. (Coll. de textes et documents d'Orient. I.) P.: Boccard. 150.—.

Duquaire, H.: Découvrir l'âme du Maroc. P.: Edit. du Sagittaire. 15.—.

Emily, Médecin-Général: Fachoda. Mission Marchand 1896—1899. Ill. P.: Hachette. 7.50.

Engerand, Rol.: Adorable Touraine. Trois paysages littér. au jardin de la France. Ill. Tours: Arrault & Cie. 15.—.

Foucault, A.: L'Algérie, fille de France. P.: Tallandier. 15.—.

Giacomotti, J.: La céramique. Faïence et porcelaine de l'antiquité 20e siècle. Ill. P.: R. Ducher. 60.—.

Gottrau, B. de: Du droit aux indications de provenance. P.: E. de Boccard. 15.—.

Grillet, Cl.: Le diable dans la littér. du 19e siècle. P.: Vitte. 12.—.

Homet, M.: Afrique du Nord, terre d'attente. (Coll. des documents.) P.: Edit. Montaigne. 12.—.

Ignatovitch, R.: Crédit foncier en Yougoslavie. P.: Bossuet. 30.—.

Jukanthor, A.: Destin d'empire. Docum. pour servir la régéneration spirituelle et organique des nations. P.: P. Bossuet. 25.—.

Koch, P.: L'assainissement des agglomérations. T. 1: L'évacution de l'effluent urbain. Ill. P.: L. Eyrolles. 70.—.

Lami, R.: Le bord de la mer. Ill. (Coll. »La clef de la mer«.) P.: Duchartre. 20.—.

Le Braz, A.: Iles bretonnes. (Belle-Ile-Sein.) P.: Calm.-Lévy. 12.—.

Lednicki, V.: Quelques aspects du nationalisme et du christianisme chez Tolstoi. Ill. P.: Gebethner & Wolff. 20.—.

Legros, P.: Avions modèles réduits. P.: Bouty & Fils. 20.—.

Lorain, P.: Les turbines à vapeur et à combustion interne. Ill. P.: L. Eyrolles. 160.—.

Mikliszanski, K.: Le droit pénal international d'après la législation polonaise. (Nouv. coll. de l'Institut de criminol. de l'univ. de Paris. 2.) P.: Libr. du Recueil Sirey. 35.—.

Mischlich, R.: Le régime des hypothèques légales et judiciaires en Alsace et en Lorraine. (Travaux de la faculté de droit et des sciences polit. de Strasbourg. 7.) P.: Libr. du Recueil Sirey. 40.—.

Pop-Kocitch, I.: L'incorporation de territoires macédoniens à la Serbie. P.: P. Bossuet. 25.—.

Que se passe-t-il dans le monde? P.: F. Lanore. 15.—.

Roussier, P.: L'établissement d'Issiny 1687—1702. Ill. (Publ. du Comité d'études hist. et scient. de l'Afrique occident. franç. A, 3.) P.: Larose. 30.—.

Salien, J.: Théorie et technique de la dévaluation. P.: E. de Boccard. 10.—.

Vincent-Préchignac, P.: Bateaux d'autrefois. Ill. P.: R. Kieffer. 15.—.

Fortsetzung siehe Börsenblatt Nr. 195 vom 23. August 1935!

SLUB
Wir führen Wissen.

Börsenblatt für den Deutschen Buchhandel

Nr. 194 (N. 100). Leipzig, Donnerstag den 22. August 1935. 102. Jahrgang.

Zur Woche des Deutschen Buches

Das Buch ist eine Volkskraft

(Nachdruck ganz oder auszugsweise mit Quellenangabe gestattet)

Der Deutsche hat von je ein besonderes Verhältnis zum Buche gehabt. Er hat in ihm weder ein Bildungsmittel gesehen, noch ein Mittel zur bloßen Unterhaltung. Beides kommt natürlich auch in Deutschland vor. Aber man kann beobachten, daß selbst der Vergnügungssüchtige seine Bücher noch mit einer gewissen Zärtlichkeit behandelt und sogar stolz auf sie ist. Der Deutsche hat also ein ganz persönliches Verhältnis zu seinen Büchern. Sie sind ihm nicht der Anlaß zu einer geistreichen gesellschaftlichen Diskussion wie zumeist den Franzosen, sondern der Gegenstand inniger Liebe oder erbitterten Zorns. Sie sind ihm Freunde oder Feinde.

Noch wissen freilich viele Deutsche nicht, wer nun wirklich ihre Freunde und wer ihre Feinde sind. Die weltanschauliche Zerrissenheit der letzten Jahrzehnte hat sie völlig hilflos gemacht. Erst im neuen Deutschland wurden die Freunde von den Feinden klar geschieden. Aber es kann einem auch heute noch geschehen, daß sich gute Deutsche für Bücher erwärmen, die Feinde des deutschen Wesens sind. Sie wissen es gar nicht und sind auch gar nicht so leicht davon zu überzeugen. So instinktlos sind sie durch die jahrzehntelange Überfremdung geworden. So groß ist auch heute noch in Teilen des Volkes die Macht der Suggestion, die von Landfremden und von schwachen oder verräterischen Deutschen mit fieberhaftem Eifer geschaffen wurde. Wir müssen noch immer auf der Hut sein. Überall, wo ein Deutscher sich nicht zu entscheiden wagt, hat auch der Geist seiner Zeit Besitz von ihm. Das wird in vielen Fällen rassisch bedingt sein. Es gibt freie und knechtische Naturen auch im deutschen Volk. Der eine bleibt den Büchern mit dem fremden Geist hörig. Der andere lobt besinnungslos alles, was nach neuem Geist aussieht. Auch der ist eine knechtische Natur. Nur wer um den neuen Geist gerungen hat, ist seiner würdig und frei. Er wird auch immer für ihn kämpferisch einstehen aus einer elementaren Eindeutigkeit, nicht aus einem zweifelnden Sowohl als Auch oder mit einem aufdrängerischen leeren Wortschwall. Er wird auch gegen die Mißdeuter wie gegen die Pharisäer aufstehen, die glauben, ihn in Erbpacht genommen zu haben.

Es wird immer nötig sein, für das echte und gute deutsche Buch zu kämpfen. Wenn wir erst wieder eine festgegründete Kultur aufgebaut haben, wenn das Volk erst wieder eindeutige geistige und seelische Maßstäbe kennt, wenn es in seinen besten kulturtragenden Teilen erst wieder ein sicheres Gefühl hat, was ein gutes bleibendes und was ein schlechtes nur brillierendes Buch ist, was Substanz hat oder was nur Fassade ist, was eine große kernige Leistung darstellt oder nur hohles Virtuosentum, dann haben wir die deutsche Wandlung ganz gewonnen.

Heute beginnt das Volk zunächst einmal wieder zu ahnen, was ein Buch dem einzelnen an aufbauender Kraft mitgeben, was es ihm in einer Form von geistiger Kameradschaft bedeuten kann. Wir haben es eben erfahren, daß Bücher ein Volk spalten können. Feuchtwangers Bayernroman »Erfolg« ist dafür ein Beispiel. Bücher können auch ein Volk lähmen und entnerven. Dafür zeugen »Im Westen nichts Neues« von Remarque, »Sergeant Grischa« von Arnold Zweig und viele andere. Zum Glück war das deutsche Volk noch kräftig genug, daß es sich mit großen Teilen gegen diese innere Lähmung empört auflehnte. Bücher können auf der anderen Seite natürlich auch ein Volk zusammenschweißen und seelisch aufrütteln. Hans Grimms »Volk ohne Raum« war solch ein Buch. Und die Bücher Moeller van den Brucks waren solche Bücher. Und Adolf Hitlers »Mein Kampf« war ein ungeheurer Ruf in das deutsche Volk hinein. Das Buch ist also ein politisches Mittel. Selbst ein rein dichterisches Buch ist, wenn es nur ganz aus dem Wesen des Volkes stammt, ein politisches Mittel, z. B. Kolbenheyers Paracelsus. Dichtung ist keine Angelegenheit für eine Schicht von weltfremden Ästheten, sondern die Kraft des Volkes, Ruf und Antwort zugleich. Darum werden alle individualistischen dichterischen Naturen über die Sphäre des Ästhetischen nie hinausdringen ins Volk. Es ist aber auch nicht nur das Buch wertvoll, das wegen seiner einfachen sinnfälligen Sprache mühelos ins Volk dringt. Es haben manche Dichter mit ihren Büchern jahrzehntelang das geistige Bild unseres Volkes geformt und werden nur von wenigen gelesen. Es kommt aber darauf an, daß diese wenigen die besten sind, daß sie den stärksten Kulturwillen haben in ihrem Volk. So ist die Wirkung Hölderlins, die Wirkung Nietzsches, die Wirkung Moeller van den Brucks, die Wirkung Stefan Georges, die Wirkung Paul Ernsts und auf einigen Gebieten auch die Wirkung Alfred Rosenbergs gewesen. Männer wie Hutten, Luther, Schiller, Kleist und heute vor allem Hitler haben immer gleich zum ganzen Volk gesprochen. Die anderen haben auch zum ganzen Volk gesprochen und das ganze Volk gemeint. Aber ihr Ruf drang nicht direkt zu allen. Sie sind darum aber nicht weniger wichtig für ein Volk. Sie dürfen auf keinen Fall mit den ästhetischen Naturen verwechselt werden, die nur um die Gedanken, Gefühle und Stimmungen ihres von allem Volk abgelösten und aus aller schicksalhaften Gemeinsamkeit herausgehobenen Ichs kreisen.

Viel wichtiger als diese individualistischen Selbstverklärer sind alle dichterischen Zeugen des Deutschtums im Ausland. Das Buch ist hier eine unendlich wichtige Brücke. Dem Deutschen in Siebenbürgen oder im Banat, in der Tschechoslowakei oder in Österreich, in Memel oder in Ostoberschlesien, im Baltikum oder gar an der Wolga, in Südtirol oder in Ungarn, in Südwestafrika und in Südamerika, in den Vereinigten Staaten und im Fernen Osten ersteht in einem deutschen Buch nicht nur ein Bild der Heimat. Mit diesem Buch kommt auch die Kraft und die Seele des deutschen Volkes zu ihm, was ihm draußen Halt gibt und verhindern hilft, daß deutsches Blut in fremdes Volkstum versickert. Es ist natürlich, daß ein politisch ohnmächtiges Volk mit allen Büchern nicht die fehlende Kraft eines Volkes als geschichtliche Persönlichkeit ersetzen kann. Die Deutschen glaubten lange, daß-

Sonderausgabe „Buch und Volk"

Es dürfte innerhalb des Buchhandels schon allgemein bekannt sein, daß aus Anlaß der diesjährigen Buchwoche eine Sonderausgabe der Zeitschrift »Buch und Volk« in einer Riesenauflage zur Verteilung kommt. Das Heft befindet sich zur Zeit in Vorbereitung. Die Zusammenstellung des Heftes geschieht in der üblichen Weise, wie sie sich für »Buch und Volk« von jeher bewährt hat, die Buchhinweise erfolgen also durch Text- und Bildproben, Einzelbesprechungen, Sammelaufsätze und bibliographische Zusammenstellungen. Es wird in einer Reihe von Fällen nötig sein, an die Verlage mit Anforderungen von Besprechungsstücken für dieses Heft heranzutreten, da die früher für »Buch und Volk« gesandten Exemplare natürlich inzwischen an die Mitarbeiter von »Buch und Volk« versandt worden und bei der Schriftleitung nicht mehr verfügbar sind. Wir bitten daher die Verlage um freundliches Entgegenkommen und um rasche Erledigung etwa eingehender Anforderungen, da die Zusammenstellung des Heftes außerordentlich eilt. Es braucht wohl nicht besonders darauf hingewiesen zu werden, daß angesichts der hohen Auflage des Sonderheftes eine außerordentliche Werbewirkung für jedes darin angezeigte Buch angenommen werden darf. Die Schriftltg.

sie geistig ein Weltvolk und politisch ein Haufen von machtlosen Kleinstaaten sein könnten. Das Beispiel Weimar täuscht. Es stand schon unter dem Schutz des politisch mächtigen Preußen. Der geistige Einfluß Weimars auf die Welt war auch nur so groß wie der Einfluß der Romantik, mochte auch Goethe viel berühmter sein als Tieck oder Brentano oder Novalis. Aber der Einfluß der Romantik war der Einfluß der Lehren von der Kraft des Volkstums. Diese Lehre zündete überall. Sie war der erste geistige Aufstand gegen die Aufklärung. Sie ist geschichtlich von den Freiheitskriegen nicht zu trennen, die unter demselben Zeichen standen. Auch hier führte Preußen geistig. Man sehe sich Fichte, Kleist und Arndt einmal daraufhin an. Preußen war geistig und politisch der Rufer im Kampf um das Recht der Völker.

Wenn in den Zeiten der schlimmsten deutschen Ohnmacht nach 1918 dichterische Bücher entstanden, die das Recht des deutschen Volkes vertraten, wenn wir das Schicksal der Deutschen im Ausland gestalteten und begierig auf die dichterischen Stimmen der Auslanddeutschen hörten, dann war das nicht eine Flucht aus der bitteren politischen Gegenwart in eine nur geistige Gemeinsamkeit aller Deutschen, sondern dann war das der Ruf aller Deutschen nach einem starken Deutschland, das den Schutz des deutschen Blutes in aller Welt übernehmen könne, dann war das der Ruf eines fast in aller Welt geknechteten und getretenen Volkstums nach seinem Recht, dann stand hier die Stimme des Blutes auf gegen die Stimme der westlichen Zivilisation und der bloßen Macht. Und es ist sicher, daß diese Stimme zu allen Völkern dringen wird, die rassisch noch zur Bildung einer Kultur fähig sind. Das deutsche Buch hat also wieder einmal eine geschichtliche Mission. Kein Boykott wird das verhindern können. Und wenn das deutsche Buch diese Mission auch heute und morgen noch nicht erfüllen kann, so wird seine Zeit doch kommen. Selbstverständlich können die Bücher diese Mission nicht erfüllen, die nur die Schauseite des deutschen Werdens zeigen, sondern nur die, die an den Schlaf der Welt rühren, die das Vorrecht der Vernunft und der Macht mit gewaltiger geistiger Kraft bestreiten, die ein neues starkes Gesetz des Völkerlebens verkünden. Natürlich kann nur das Volk dieses Gesetz verkünden, das dieses Gesetz in aller Strenge selbst lebt. Nur das Beispiel zündet. So wird das Buch zu einer Kraft unseres Volkes. Es führt unser Volk zu sich selbst und über sich hinaus. Es ist der Wächter auf den Türmen in allem deutschen Volk und es ist der Rufer einer neuen Ordnung in der Welt, einer Ordnung, die allen kernhaften Ursprüngen und Eigenarten ihr Recht gewährt und alle Verwässerungen, Vermischungen und Unterdrückungen als tödlich bekämpft. Wilhelm Westecker.

Aufruf des Deutschen Sprachpflegeamtes

Das Deutsche Sprachpflegeamt (Berlin W 8, Leipziger Straße 19) erläßt folgenden Aufruf zur Förderung seiner Bestrebungen:

»Deutsche! In diesen Monaten ist in Berlin das Deutsche Sprachpflegeamt geschaffen worden. Männer des öffentlichen Lebens, der Partei, des Schrifttums, der Wissenschaft, der Technik haben sich zusammengeschlossen, um unserer Muttersprache eine Pflegestätte zu bereiten.

Die deutsche Sprache leidet Not. In den Zeitungen, in Reden und Schriften begegnen wir immer häufiger schiefen Bildern, falschen Beugungen, unnützen Fremdwörtern. An Stelle des einfachen Berichtes, der durch eigene Kraft wirkt und dessen Durchsichtigkeit die Krönung des Goetheschen und Lessingschen Deutsch war, herrscht schwülstige Überladenheit. In den Satzungen unserer Verbände, in unseren staatlichen Einrichtungen schleppen sich fremdländische Wörter fort, die zum Teil längst ihren Sinn verloren haben; amtliche Äußerungen sind oft in einer Sprache abgefaßt, die für den schlichten Leser unverständlich ist; deutsche Kaufleute halten es für unfein oder minder einträglich, neuen Waren deutsche Bezeichnungen zu geben.

Gegen diese Mißstände will das Deutsche Sprachpflegeamt angehen, nicht maßlos, aber zielklar. Es will im Sinn echter Gemeinschaft die Klüftung aufheben, die zwischen dem schlicht sprechenden Volksgenossen und der buntscheckigen Fremdwörtersprache gebildeter Schichten entstanden ist.

Dankbar erkennt das Deutsche Sprachpflegeamt dabei die Erfolge anderer, älterer Sprachbemühungen an und stützt sich auf sie. Es will nichts beseitigen, was fruchtbare Arbeit leistet. Nicht durch Verbote, nicht durch Willkür und neue Regeln, sondern durch Feststellung des Kranken und Undeutschen, durch Sauberkeit des Ausdruckes und Pflege des Wortgutes in seiner eigentlichen Bedeutung wird es wirken.

Des deutschen Mannes Rede sei frei, einfach, klar; ohne Schwulst und Hohlheit, ohne eitle Fremdwörterei. Wer sich das Recht zum Schreiben nimmt, sei sich der Aufgabe bewußt, für jeden, dessen Muttersprache Deutsch ist, in Satz und Wort verständlich zu bleiben und seine Sprache so zu gestalten, daß sie den Leser durch Schönheit und edlen Wuchs anspreche.

Die Aufgaben, die sich dem Deutschen Sprachpflegeamt schon in den ersten Monaten boten, sind vielfältig und noch kaum übersehbar. Es hat den Mundarten, den Brüdern im Auslande, es hat den Wissenschaften wie auch dem sprachlichen Brauchtum zu dienen. Über allem aber ragt sein nächstes und köstlichstes Ziel: Die Muttersprache so hoch ins Licht zu stellen, daß sie allen Volksgenossen als heiliges Besitztum wieder sichtbar wird und die Deutschen wieder zur Ehrfurcht vor ihrer Muttersprache zu erziehen, damit sie mit ihr leben.

Der Leiter des Deutschen Sprachpflegeamts: Dr. Rudolf Buttmann; für den Beirat Dr. Hans Friedrich Blunck; der Geschäftsführer: Theodor Hüpgens.

Vorbereitungen für das Winterhilfswerk

Im Hauptamt für Volkswohlfahrt bei der Reichsleitung der N.S.D.A.P. fand am 16. August eine Vorbereitungstagung für das Winterhilfswerk 1935/36 statt.

In seiner Begrüßungsansprache an die Gaukassenführer des Winterhilfswerkes zeigte Hauptamtsleiter Hilgenfeldt den Kampf als Sinn des Lebens auf. Alle Widerstände, die sich ergeben, können uns Nationalsozialisten nur noch stärker machen. Auch heute gilt das Wort: »Was uns nicht umbringt, macht uns nur härter.« Die Auswirkungen des Versailler Vertrages und die Boykottbewegung der inneren und äußeren Hetzer gegen das neue Reich werden sich gegen ihre eigenen Väter wenden und nur ein um so stärkeres Deutschland schaffen. Hauptamtsleiter Hilgenfeldt ging dann auf die Arbeit der N.S.-Volkswohlfahrt und des Winterhilfswerkes ein, die heute bereits Ausmaße von solchem Umfang angenommen habe, daß niemand mehr an ihr vorbeigehen könne. Entscheidend bleibe stets die klare Erkenntnis des Trennungsstriches zwischen der Wohlfahrtsauffassung von gestern und der unserigen, die aus dem rassisch gebundenen Gedankengut des Nationalsozialismus erwächst. Diese Arbeit wird auch für die Zukunft nötig bleiben, weil Verlagerungen innerhalb der Industrie und andere Umstände immer wieder einen Teil wertvoller Volksgenossen in eine Lage versetzen, in der die eigene Kraft allein versagt.

Im Anschluß an die von starkem Kampfeswillen getragenen Begrüßungsworte des Hauptamtsleiters Hilgenfeldt verbreitete sich Hauptstellenleiter Blümer über den Finanzaufbau des Winterhilfswerkes. Die Ausführungen zeugten von dem hohen Ernst, mit dem die verantwortlichen Finanzwalter des Winterhilfswerkes ihre Arbeit auffassen, und waren beseelt von einer Einstellung zum Allgemeinwohl, die jedem Volksgenossen die Gewißheit gibt, daß seine Opfergroschen restlos dem zugedachten Zwecke zugehen.

Die Referate ergaben eine vollkommene Übereinstimmung über die Finanzplanung für das kommende Winterhilfswerk. Das Winterhilfswerk ist nur ein Ausschnitt aus der Arbeit der N.S.V., stellt aber eine der wichtigsten Maßnahmen dar, die die N.S.-Volkswohlfahrt überhaupt durchzuführen hat. Die Männer der Finanz haben in den vergangenen Jahren bewiesen, daß sie mit einem geradezu unvorstellbar kleinen Prozentsatz von Unkosten das große Winterhilfswerk durchzuführen in der Lage sind. Diese gleichen Männer haben als die Treuhänder der Spendenaufkommen jetzt auf Grund ihrer Arbeitserfahrungen die Richtlinien für die finanzielle Durchführung des kommenden Winterhilfswerkes festgelegt.

SLUB
Wir führen Wissen.

Sie sind jetzt bereits auf unsere Neuerscheinungen aufmerksam geworden. Bleiben Sie es, denn es handelt sich bei uns immer um Bücher wertvollen Inhalts. Bücher, die gern gekauft werden, Bücher, mit denen Sie Ehre bei Ihrer Kundschaft einlegen. — Das ist

Enver Pascha

Der große Freund Deutschlands

So betitelt sich auch das Buch, die romanhafte Biographie aus der Feder des türkischen Schriftstellers

Kurt Okay

Der Wegbereiter Deutschlands in der Türkei und Vorderasien war Enver Pascha. Er kannte Deutschland genau, begeisterte sich für unsere hohen Kulturideale, gab der Türkei im Weltkrieg den Anschluß an Deutschland.

Enver Pascha war eine hochbedeutende Persönlichkeit, geschlossen und stark im Wollen und Wirken. Im Aufstieg gleich faszinierend wie im Untergang, als er über sich hinauswuchs und so in seinem Volke weiterlebt.

Im stürmischen Tempo jagen die Ereignisse, die mit Enver Paschas Handlungen verknüpft sind, an uns vorüber. Die vom Verfasser in immer gleich fesselnder Sprache entrollten Vorgänge interessieren ungemein. Das Werden, Wachsen und Wirken der jungtürkischen Bewegung, die Entthronung des grausamen vom Verfolgungswahnsinn befallenen Abdul Hamids, die Geschehnisse im Weltkrieg auf türkischem Boden, der raffinierte Betrug der asiatischen Völkergruppen durch die Bolschewiken, das Sturmlaufen Enver Paschas gegen den Bolschewismus, seinen Heldentod im Kampf gegen Rußland erleben wir und legen das Buch nicht ohne Wehmut aus der Hand. Wir sind erschüttert von so viel unfaßlicher Größe und verstehen es, daß auch unser Führer in seinem Buch „Mein Kampf" des großen Toten rühmend gedachte.

Das Buch umfaßt 512 Seiten — In Leinen gebunden nur RM 6.80

Ⓩ

VERLAG FÜR KULTURPOLITIK G. M. B. H. BERLIN

DER VERTRIEB DIESES BUCHES ERFOLGT DURCH DIE HELINGSCHE VERLAGSANSTALT, LEIPZIG

Soeben erschien:

Die „mittelbare" Patentbenutzung

Von

Dr. Ing. Günther Neumann
Patentanwalt, Dresden

VIII, 112 Seiten, 8° / Preis 6.40 RM

Interessenten: **Patentinhaber, Patentanwälte, Patentverwertungsbüros, Patent- und Markenbüros, Patentwirtschaftler, Rechtsanwälte, Firmen der Industrie, Erfinderorganisationen, Ingenieurvereinigungen, Fachschaften und Wirtschaftsgruppen der Industrie, Industrie-, Handels- und Gewerbekammern, Technische Bibliotheken, Dozenten an Technischen Hochschulen.**

Ⓩ

Carl Heymanns Verlag in Berlin W 8

Besondere Gelegenheit:

Zu bedeutend ermäßigtem Preise erhalten Sie das bedeutende Werk

Graf Paul von Hoensbroech

Der Jesuitenorden

Eine Enzyklopädie aus den Quellen zusammengestellt und bearbeitet. — Gebunden in 2 Bänden mit zusammen 1600 Seiten.

Früherer Ladenpreis
RM 90.— Ⓩ

Jetzt nur noch
↓
RM 20.—

Größere Posten, evtl. Restauflage nach Vereinbarung.

Verlag Paul Haupt, Bern — Leipzig
(K. F. Koehler, Leipzig)

Demnächst gelangt zur Ausgabe:

Die Heiligen des Elsaß

in ihrem Leben, ihrer Verehrung und ihrer Darstellung in der Kunst

von Archivar Dr. Jos. M. B. Clauß

(Band 18/19 der von Universitätsprofessor Dr. Georg Schreiber herausgegebenen „Forschungen zur Volkskunde").

Umfang 281 Seiten — 79 Abbildungen auf Kunstdrucktafeln — Stattlicher Quartband in Ganzleinen gebunden — Preis RM 10.—

Dieses Werk gewährt einen tiefen Einblick in alemannisches Wesen und die Zusammenhänge der gesamtalemannischen Kultur, deren Ausstrahlungen auch wesentliche Teile des **Oberrheins**, des **Schwarzwaldes**, des **Juras** und der **Schweiz** erfaßt haben. Stammesart und Kirche traten hier in lebendige Verbindung.
Das Werk wendet sich an alle, die heilige Sitte und ehrfürchtiges Brauchtum als köstliches Erbe bewahren und fördern.

Bitte auch Fortsetzungslisten der „Forschungen zur Volkskunde" nachsehen!

Ⓩ **Verlag L. Schwann / Düsseldorf** Ⓩ

Der

Gasteiger-Kalender 1936

4. Jahrgang

erscheint soeben

Er ist trotz schönerer Ausstattung

billiger

geworden und kostet jetzt

RM 2.60

Dies wird sicher die Verkäuflichkeit des beliebten Kalenders weiter erhöhen.

Er enthält wiederum ein großes farbiges Titelbild und 24 farbige Wiedergaben in Weltpostkartenformat nach sorgfältig ausgewählten Originalen der Künstlerin.

Da die 24 farbenprächtigen Bilder als Postkarten verwendbar sind, ist ein Risiko auch bei Partiebestellung nahezu ausgeschlossen.

Größe des Kalenders 24:16,5 cm.

Wir bitten bald und reichlich zu bestellen.

Zur Leipziger Herbstmesse

stellen wir aus in

Stentzlers Hof, II. Stock

Koje 195

Ⓩ

KUNSTVERLAG FINGERLE & CO. · ESSLINGEN A. N. 17

Deutsche Kunst

Meisterwerke der Baukunst, Malerei, Bildhauerkunst, Graphik und des Kunsthandwerks

Herausgegeben von

LUDWIG ROSELIUS,

Georg Biermann, Eberh. Hanfstaengl, Robert Schmidt, Friedrich Winkler.

Monatlich RM 2.50

Lieferung 8 soeben erschienen: Ⓩ

Inhalt: Farbtafel 8a: Hans Wertinger „April", Text E. Lutze – Tafel 85: Hans Wertinger „Februar", Text E. Lutze – Tafel 86/87/88: Stiftskirche zu Gernrode, Text H. Möhle – Tafel 89: Heilg. Grab i. d. Stiftskirche zu Gernrode, Text H. Möhle – Tafel 90/91/92: Zwei romanische Wirkteppiche, Text E. A. Meyer – Tafel 93/94: A. Dürer, Paumgartner-Altar, Text H. Möhle – Tafel 95/96: Karl Friedr. Schinkel, Die „Neue Wache" in Berlin, heute Ehrenmal, Text H. Vogel.

Diejenigen Sortimenter, die sich ernstlich um die „Deutsche Kunst" bemühten, halten bereits den Erfolg in ihren Händen. **Es gelang einzelnen Firmen in wenigen Wochen über 30 und mehr Subskribenten zu gewinnen**; dabei haben sich die Schaufensterausstellungen mit den Tafeln unseres Werkes als besonders erfolgreich erwiesen. Der Verlag liefert Firmen, die sich ähnlich nachdrücklich für die „Deutsche Kunst" einsetzen wollen, eine vollständige Schaufenstergarnitur. Man wende sich deshalb an den Verlag.

Die Kritik hat einstimmig den hohen Wert, die Schönheit und die Bedeutung unseres Werkes für das neue Deutschland anerkannt. Auch das Gutachten der Reichsstelle zur Förderung des deutschen Schrifttums tritt nachdrücklichst für unser Unternehmen ein. Bitte, helfen Sie uns zu weiteren Erfolgen!

EIN URTEIL:

Wir glauben in diesem Lieferungswerke die Unternehmung sehen zu sollen, die bisher fehlte, **die große Spenderin deutscher Kunst für jedes Haus,** für jeden Zweck, die wirkliche, endliche Verbindung zwischen Künstler und Volk, zwischen Schaffen und Genuß und Nachleben. Die deutsche Kunst steht an den Straßen und hängt in den Sammlungen, und das Volk geht achtlos an ihr vorüber oder hat völlig vergessen, daß die Museen und Galerien ihm gehören, und daß darin die Schätze seiner Besten aufbewahrt werden. Hier, in dieser Sammlung, die fast jeder erschwingen kann, der guten Willens ist, wird jeden Monat ein kleines, aber unendlich tiefdringendes Reich abgegrenzt und uns ins Haus gebracht, von dem sich nun ganz selbstverständlich die Fäden zu den Meistern und ihren Werken spinnen. – **Ein deutsches Hausbuch, eine Gabe für alle!** Deutsche Monatsblätter

ANGELSACHSEN-VERLAG BREMEN-BERLIN

In Kürze erscheint:

P. J. Kreuzberg

Deutsche Vor- und Frühgeschichte

mit besond. Betonung des Rheinlandes

8° — 232 Seiten (darunter 20 Bildertafeln auf Kunstdruckpapier und 22 Zeichnungen im Text)

Kartoniert RM 2.50, gebunden RM 3.50

Was der gewissenhaften Forschung aus der Zeit deutscher Vor- und Frühgeschichte als richtig erscheint, wird in diesem Buche zusammenfassend dargeboten und in einzelnen charakteristischen Zügen gestaltet — 22 Zeichnungen und 20 Bildertafeln helfen dabei das Wort verdeutlichen —, um jene Zeit deutscher Urgeschichte nicht nur unserm Geiste, sondern auch unserm Herzen näherzubringen.

*

Wir müssen unserer Jugend und unserem Volke — und für sie ist das Buch neben der Schule bestimmt — unsere Väter zeigen, wie sie wirklich waren, mit ihren Vorzügen und ihren Schwächen. Wenn wir sie so sehen, können wir erst recht stolz auf sie sein, die heldenhaft in schlichter Größe das taten, was sie als recht erkannten und was ein hartes Geschick von ihnen forderte.

Ⓩ Es sind bereits erschienen: Z

P. J. Kreuzberg, Deutsches Volkstum im Rheinlande

Teil 1 — 176 Seiten — Kart. RM 2.—, gebunden RM 3.—
Teil 2 — 144 Seiten mit 33 Bildtafeln und 12 Abbildungen im Text — Kart. RM 2.—, gebunden RM 3.—

Nach der Bekanntmachung im **Amtsblatt des Reichs- und Preußischen Ministeriums für Wissenschaft, Erziehung und Volksbildung** ist am 10. Januar 1935 unter Nr. E IIIa 43/35 das Buch

Kreuzberg, Deutsches Volkstum im Rheinlande

in das Verzeichnis der zur Beschaffung für Schulbüchereien (Lehrer- und Schülerbüchereien) geeigneten Bücher und Schriften aufgenommen worden.

Hausen Verlagsgesellschaft m. b. H., Saarlouis

Jetzt werben Sie mit Erfolg für

Das Süßmostbüchlein

Wert und Bedeutung des Süßmostes
Die verschiedenen Möglichkeiten seiner Herstellung

Von

Anton Galliker

5. Auflage, illustriert, RM 1.30

*

Wegweiser im Obst- und Gartenbau: Anerkannt das beste Schweizer Buch über Süßmostbereitung. Noch reichhaltiger und besser ausgestattet und bebildert als die früheren Auflagen, verdient es beste Empfehlung.

Rheinische Monatshefte für Obst-, Garten- u. Gemüsebau: Auch der deutsche Leser wird manches Interessante für sich finden.

Z Für Deutschland: Auslieferung nur ab Leipzig Z

Verlag Räber & Cie. / Luzern

Kart. RM 2.75, geb. RM 3.25

OTTO MAIER VERLAG RAVENSBURG

Partie-Preise

Recht für Alle

RM 1.70 Reihe

20—49 Exempl. je 1.60 RM
50—99 „ je 1.50 RM
ab 100 „ je 1.40 RM
(Einzelpreis dieser Gruppe 1.70 RM)

Essener Verlagsanstalt, G. m. b. H., Essen

Preisänderung!

Infolge Erhöhung des Umfangs kostet der

Handkommentar zur RAO.

bearbeitet von **Arlt - Boethke - Jahn - Pünder**

jetzt **RM 9.50** (bisher RM 8.50).

Verlag Dr. Otto Schmidt Köln, Hansahaus.

Achtung!

Soeben erscheint die neue, ergänzte Auflage der Denkschrift:

„Die Wehrmacht im nationalsozialistischen Staat"

von Major **H. Foertsch,**

für die wir die nachstehenden Partiepreise festsetzen:

Einzelpreis	RM	—.80
ab 100 Stück	„	—.75
„ 250 „	„	—.70
„ 500 „	„	—.65
„ 1000 „	„	—.62

Rabatte unverändert.

Verlagsbuchh. Broschek & Co., Hamburg 36.

N E U A U F L A G E

5.–8. Tausend

PHILIP GIBBS

Ewiges Suchen

Roman. Pappe RM 4.80. Leinen RM 5.50

Soeben erschienen!

Dieser erste, in Deutschland veröffentlichte Roman des bedeutenden englischen Dichters hat allgemein so großen Anklang gefunden, daß bereits jetzt, 4 Monate nach Erscheinen, die zweite Auflage zur Auslieferung gelangt. – Carl Bulcke sagt u. a. über diesen wertvollen Roman: „Dieses Buch ist das ehrlichste u. herzlichste Friedensangebot von Vetter zu Vetter!"

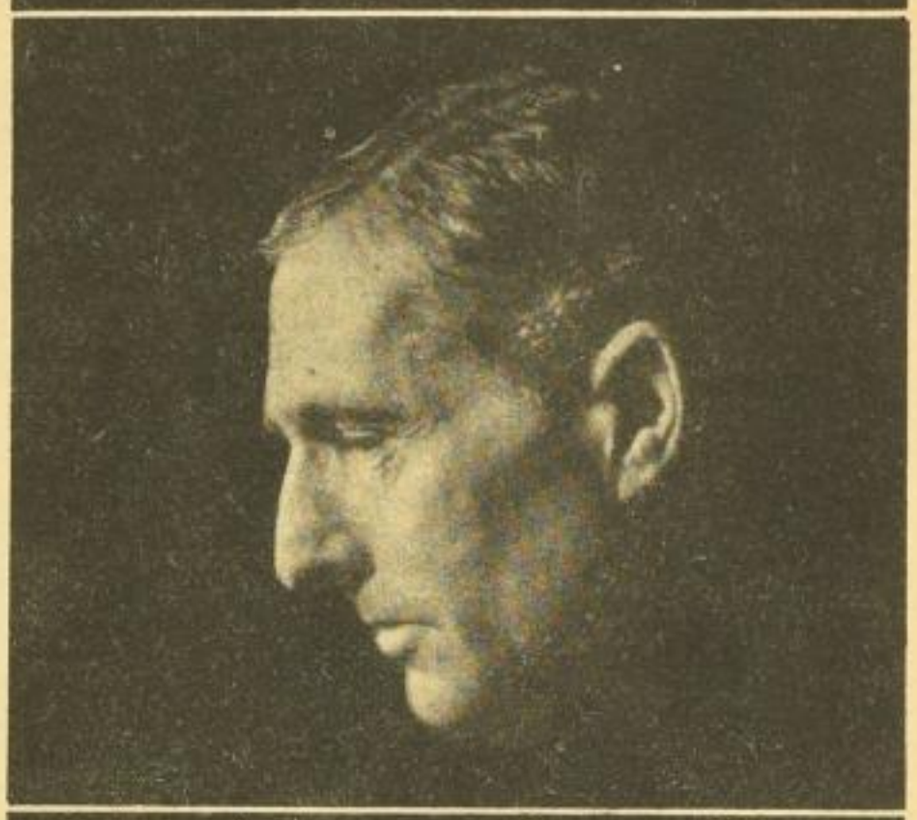

Verkleinerte Abbildung des mehrfarbigen Schutzumschlages

Das Sortiment:

„Dieser Roman, dessen Lektüre uns tief ergriffen hat, zeigt besser als alle Freundschaftsbeteuerungen die enge innere Verbundenheit zwischen Deutschland und seinem englischen Brudervolk. Es freut uns, Ihnen heute, nachdem wir bereits 60 Exemplare des Buches verkauft haben, einen weiteren Auftrag auf 20 Exemplare der neuen Auflage erteilen zu können."

Julius Weise's Hofbuchhandlung, Stuttgart

„Sachlich und meisterhaft in der Darstellung erleben wir mit Katherine dreißig Jahre Geschichte, dreißig Jahre menschliches Irren und Suchen. Ich werde das Buch jedem empfehlen, der Wert auf ein wirklich gutes, lebensnahes Buch legt."

Buchhandlung Victor von Zabern, Mainz

„Den Roman »Ewiges Suchen« habe ich mit größtem Interesse gelesen, ja, ich wurde einfach durch die Lektüre überrumpelt, und aus dem »Anlesen« wurde ein atemloses Verschlingen."

Buchhandlung A. Blencke & Co., Hamburg

Die Presse:

„Ein Buch, dessen noble Haltung bei uns viele Freunde finden wird. Die Liebe zu einer Frauengestalt von bezaubernder Güte durchzieht das Buch, eine Liebe, die niemals Erfüllung wurde, die ewige Sehnsucht, ewiges Suchen blieb."

Deutsche Allgemeine Zeitung

„Unter einigen hundert Übersetzungen von Auslandsromanen eine auffallende Erscheinung, die wir sobald nicht vergessen werden. Es lohnt, dieses Buch zu lesen!"

Velhagen & Klasings Monatshefte

„Ein englischer Gesellschaftsroman, anschließend an die große Tradition der Dickens–Thackeray–Galsworthy. Man muß dem Verlag danken, daß er uns diesen schönen, verwandten Lebensbereich erschließt."

Stuttgarter Neues Tagblatt

Ⓩ **Sonderprospekt!** Ⓩ

UNIVERSITAS / BERLIN W 50

455*

WISSENSCHAFTLICHE NEUERSCHEINUNGEN

Formalismus und Rechtsdogmatik

Dargestellt am Beispiel der „Errichtung" des zeugenlosen Schrifttestaments (eigenhändiges Testament; testament olographe). Von Dr. Fritz von Hippel, ord. Professor a. d. Universität Frankfurt a. Main. 216 Seiten Gr.-8°. Broschiert RM. 11,—; Leinen RM. 12,—. Werbemittel: 4seitiger Prospekt

„Formalismus" und „Rechtsdogmatik" sind zwei Grundübel der positiven Jurisprudenz des 19. Jahrhunderts. Der „Formalismus" zerstört natürliche Lebensordnungen zugunsten eines unbegründbaren, juristischen Schablonenkults; die sogenannte „Rechtsdogmatik" bildet ein Sammelbecken für die verschiedensten Versuche, Rechtsordnungen mit unbegründbaren Mitteln aufzubauen. Beide Übel stehen zueinander in vielfachen Wechselbeziehungen. Diesen Verhältnissen, die einer gründlichen Auf- und Abklärung bedürfen, wird hier an zahlreichen bedeutsamen Beispielen deutscher und ausländischer Rechtsprechung nachgegangen.

Das Recht der Allgemeinen Geschäftsbedingungen

Von Dr. jur. habil. Ludwig Raiser, Rechtsanwalt in Berlin. 336 Seiten Gr.-8°. Broschiert RM. 11,—; Leinen RM. 12,—. Werbemittel: 4seitiger Prospekt

Ein großangelegtes Werk, das eine der schwierigsten Fragen des deutschen Privatrechts in erschöpfender Weise behandelt.
Ludwig Raiser kann für sich in Anspruch nehmen, als erster das Problem „Allgemeine Geschäftsbedingungen" klar gesehen und in einer sachlich allgemeinen, wirtschaftlich stark fundierten Darstellung mit dem Rüstzeug einer neuen Rechtswissenschaft durchdacht und gestaltet zu haben. Seinen Ausführungen kommt eine Bedeutung zu, die unabhängig von Einzelfragen einen starken Einfluß auf die Neu- und Umformung der Allgemeinen Geschäftsbedingungen in den nächsten Jahren haben wird. Für den Richter, der in wirtschaftlichen Fragen Entscheidungen zu treffen hat, wird das Werk ebenso unentbehrlich sein wie für den Anwalt und den Syndikus eines jeden Großunternehmens.

Praxis des Aktienrechts

Rechte, Pflichten und Verantwortlichkeiten der Beteiligten. Von Dr. rer. pol. Martin Höppner, Wirtschaftsprüfer. 448 Seiten Gr.-8°. Brosch. RM. 14,—; Leinen RM. 15,50. Werbemittel: 4seitiger Prospekt

Das neue Werk, das ein erfahrener Praktiker in langjähriger Arbeit geschaffen hat, zeichnet sich in erster Linie dadurch aus, daß es sämtliche das Aktienrecht betreffenden Fragen einschließlich des Steuerrechts in klarer und leichtverständlicher Weise zusammenfassend zur Darstellung bringt. Die „Praxis des Aktienrechts" wird dadurch zu einem erschöpfenden Lehrbuch und zugleich zu einem zuverlässigen Nachschlagewerk, das durch die Beigabe eines ausführlichen Stich- und Schlagwortregisters leicht zu handhaben ist. Vorstands- und Aufsichtsratsmitgliedern, Aktionären, Bilanzprüfern, Liquidatoren, Gründern, Gläubigern und sonstigen Beteiligten, Wirtschaftstreuhändern und Juristen wird der „Höppner" zu einem unentbehrlichen Ratgeber für die tägliche Arbeit werden, zumal das Buch auch bereits auf den Stand der Aktienrechtsreform eingeht.

HANSEATISCHE VERLAGSANSTALT HAMBURG

Ⓩ

In Kürze erscheint:

Die Darstellung Christi in der Kelter

Eine theologische und kulturhistorische Studie

Zugleich ein Beitrag zur Geschichte und Volkskunde des Weinbaus

von Dr. Alois Thomas

(Band 20/21 der von Univ.-Professor Dr. Georg Schreiber herausgegebenen „Forschungen zur Volkskunde")

Umfang 200 Seiten — 47 Abbildungen auf Kunstdrucktafeln — Künstlerisch gestalteter Ganzleinenband in Lexikonformat — Preis RM 9.50

Auf Grund seiner langjährigen Spezialforschungen bietet der Autor hier in tiefschürfenden Darlegungen eine erschöpfende Darstellung des überaus reizvollen und vielgestaltigen Keltertreter-Problems. Das Werk ist auch als ein wertvoller Beitrag zur deutschen Weinkultur anzusprechen.

Interessenten für dieses einzigartige Werk sind nicht nur die Sachgelehrten, Bibliotheken und Theologen beider Konfessionen, sondern darüber hinaus alle, die mit Weinbau und Weinhandel zu tun haben.

Bitte auch Fortsetzungslisten der „Forschungen zur Volkskunde" nachsehen!

Verlag L. Schwann / Düsseldorf

Wilhelm Busch-Bilderbücher

Band 7 – 10 neu erschienen.

Nr. 7 **Der Lohn des Fleißes** u. a.
Nr. 8 **Der Affe und der Schusterjunge** u. a.
Nr. 9 **Das Rabennest** u. a.
Nr. 10 **Die feindlichen Nachbarn** u. a.

Jedes Bändchen enthält wieder drei der bekannten lustigen Geschichten. Wir haben damit die erfolgreiche Serie dieser neuen farbigen Busch-Ausgabe fortgesetzt und liefern nunmehr Band 1 – 10 aus. Preis jedes Bändchens Halbl. farbig RM 1.20

Braun & Schneider, Verlagsbuchhdlg. München

CORONA

ZWEIMONATSSCHRIFT

JAHR V / HEFT 4

Wjatscheslaw Iwanow / Anima
Herm. Hesse / Die Gedichte des jungen Josef Knecht
Ludwig Wolde / Das Haus
Fritz Ernst / Johann Jacob Bodmer
Johann Jacob Bodmer / Persönliche Anekdoten
Leopold Weber / Der Bogen des Odysseus
Otto Stoessl / Das Erlebnis des Dichters
J. Burckhardt und J. V. Widmann / Briefwechsel

JÄHRLICH 6 HEFTE RM 10.–, EINZELHEFT RM 1.80

VERLAG VON R. OLDENBOURG
MÜNCHEN UND BERLIN

Im September erscheint:

HEINZ WATERBOER

Das Tagebuch des Dr. Sarraut

Roman. Geheftet 3.—, kartoniert 4.—, Leinen 4.80 RM

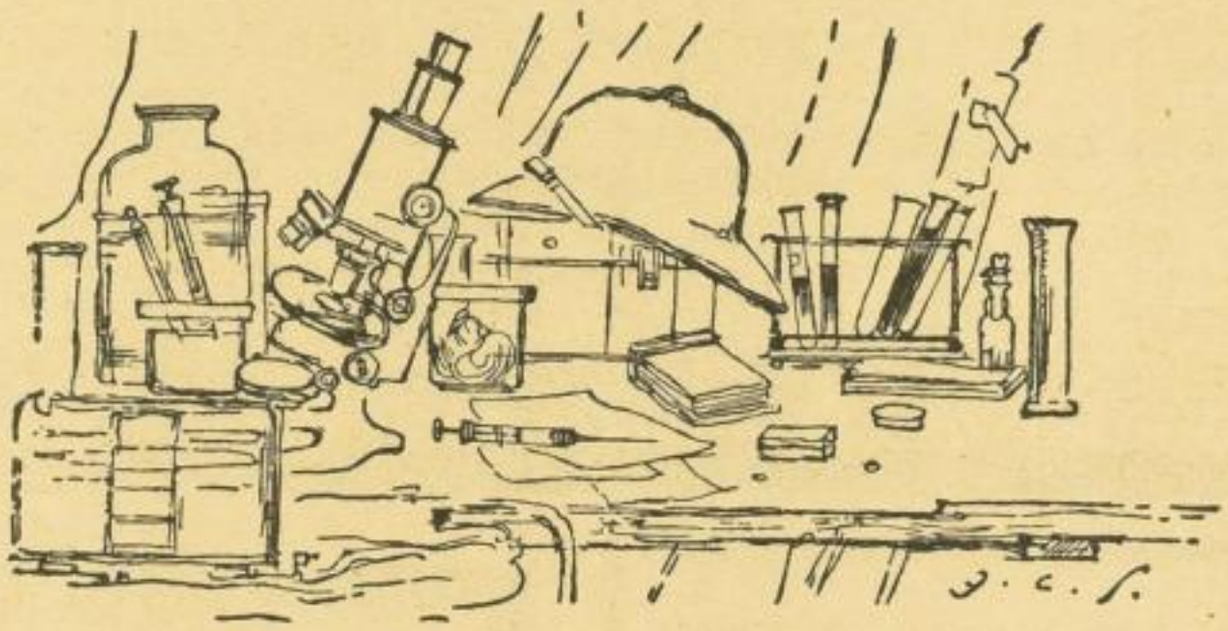

Wieviel der junge deutsche Erzähler Heinz Waterboer, geprüft und erprobt in manchen Ländern und Berufen, von dem abenteuerlichen Gesicht der Erde erblickt und mit welchem dichterischen Ernst er es gedeutet hat, davon legt sein „Tagebuch des Dr. Sarraut" ein erstes gültiges Zeugnis ab. Es ist ein Buch von der tragisch untilgbaren Schuld durch Liebe. Das Verhängnis knüpft sich unscheinbar wie nach uraltem Gesetz: ein Arzt im ersten Beginn seiner Laufbahn wird von zwei Frauen, ohne daß diese es wollen, aus Heimat und Wärme in Fremde und Wildnis des Daseins verschlagen; mit der einen, dem Nachbarkinde, verbindet ihn eine schlichte Neigung, zur anderen, der ihm Unerreichbaren, zieht ihn eine fiebernde Leidenschaft. Nutzlos opfert er die erste der zweiten und flieht vor sich selbst in den marokkanischen Krieg und schwer verwundet weiter in die afrikanischen Tropen, nach Singapore und in die Urwälder Borneos, Länder voller Seuchen und wilden Geheimnissen. Überall wird er im unheimlichen Bannkreis verwegener Gestalten festgehalten, eines spanischen Kapitäns, eines japanischen und eines holländischen Arztes, bis der Tod ihre Schuld, die gleichsam vergrößert die seine enthält, endlich ausstreicht und ihm weiterzuziehen erlaubt.

S. FISCHER VERLAG · BERLIN

Ⓩ 4 HD

Christlicher Familien-Kalender 1936

Der Volkskalender

getreu seiner Überlieferung in Ausstattung und Preis. Von hohem Wert für jede Familie durch die Wahl der Themen:

Ehe · Familie · Erziehung

in belehrenden Artikeln und unterhaltsamen Erzählungen

Mit vielen Original-Illustrationen und Fotos, einem Kunstblatt und einem Wandkalender. Umfang 128 Seiten.

(Z) Auslieferung auch durch Fleischer **60** Pfennig

Fredebeul & Koenen · Verlag · Essen

Soeben erschien in 2., verbesserter u. vermehrter Auflage:

Zimmermann

Leitfaden für den Wassersport

Handbuch für den Unterricht
und für den praktischen Gebrauch an Bord

Etwa 400 Seiten Text,
170 ganzseitige Tafeln, davon 40 Buntdrucktafeln

Lw. RM 6.50; Fr. 8.15

(Die erste Auflage erschien unter dem Titel „Leitfaden für die Führerprüfung im Wassersport")

In allen Städten, in denen **Segel- und Motoryachtsport** getrieben wird, ist dieses Buch zu verkaufen.

Korv.-Kptn. a. D. Andriano: .. Es ist von einer geradezu unglaublichen Reichhaltigkeit und Gründlichkeit und verdient die Bezeichnung als **klassisches Werk des Wassersports.**

Die Yacht: ... Diese unerhört fleißige Arbeit bildet ein famoses Handbuch für den praktischen Gebrauch an Bord. ... Es wird keinen Sportsmann geben, der dieses Buch, das auch als Lehrbuch an den Wassersportschulen Verwendung finden sollte, nicht mit voller Befriedigung seiner Bordbücherei einverleiben wird. ... Kein Wort zu viel, kein Wort zu wenig. ... Man hat von dem Aufbau des Buches den Eindruck, daß hier etwas Neues geschaffen wurde.

Die Flagge: (Herausgeg. v. Dt. Hochseesportverband „Hansa") **... Das Buch kann nur wärmstens empfohlen werden.**

Z

Carl Lohse's Nachf. Fritz Eissing, Verlag, Wilhelmshaven

Kostbare Menschenleben

gehen jährlich an Pilzvergiftung zugrunde. Helfen Sie bitte durch Verbreitung meiner Pilz-Bücher mit, diesem Elend zu steuern. Allen Schichten der Bevölkerung kann nicht früh genug anhand meiner Veröffentlichungen eingeprägt werden, welche Pilze eßbar und welche schädlich sind. Ihre Bestellung erbitte ich bald.

Schreibers Kleine Atlanten: Pilze, eßbare u. schädliche. Von Prof. Dr. Dammer. 34 farbige Abbildungen RM —.18

Pilze. 40 in feinem Farbendruck ausgeführte naturgetreue Abbildungen der wichtigsten eßbaren u. schädlichen Pilze RM —.80

Schreibers Taschenbücher: Pilze. Genaue Beschreibung der wichtigsten eßbaren und schädlichen Arten nebst Anleitung zur Zubereitung von über 40 Pilzgerichten. Von Wilhelm Cleff. 46 feine Farbendrucktafeln und 128 Seiten Text. 13. Auflage. (230 gr). Biegsam gebunden . . . . . RM 3.50

Schreibers Wandbilder der eßbaren u. schädlichen Pilze.

In feinstem Farbendruck ausgeführt. 4 Tafeln (mit Textheft) auf Pappe aufgezogen in Mappe 48 : 62 cm

RM 10.—

Z

Verlag von J. F. Schreiber Eßlingen a. N. und München

PEARL S. BUCK

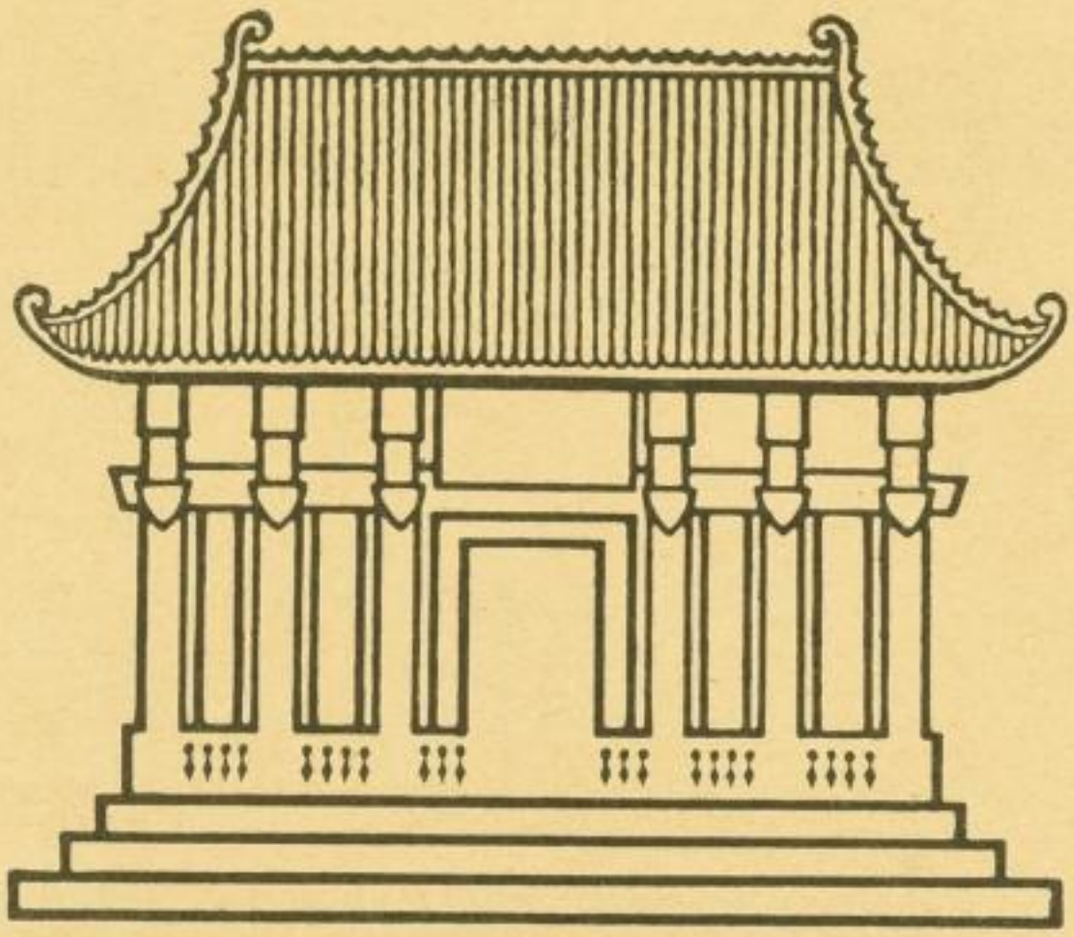

DAS GETEILTE HAUS

ROMAN

1.–10. Tausend

Das neueste Werk der berühmten Dichterin

Auslieferung: Mitte September

Ⓩ *Ganzleinen RM 5.50* Ⓩ

PAUL ZSOLNAY VERLAG / BERLIN · WIEN · LEIPZIG

Wichtige Neuerscheinung!

Sir William Bragg

Die Welt des Lichtes

(The Universe of Light)

Aus dem Englischen übersetzt von Günter Nagelschmidt

Einer von jenen Pfadfindern, die außer dem Spaten des Forschers auch den Griffel des Künstlers zu führen wissen, zeigt hier für jedermann verständlich, wie das Licht, das uns die Welt in hellem Glanz erstrahlen läßt, auch vor dem kritischen Auge der physikalischen Wissenschaft sich bis zum letzten erkennbaren Urgrund der Dinge hin als ein Wesenselement der Wirklichkeit erwiesen hat.

Interessenten:

Physiker, Astronomen, Studierende, Dozenten, Werksbibliotheken, Universitäts- u. Hochschulbibliotheken; darüber hinaus aber alle ernsthaften Naturfreunde: z. B. die große Gemeinde der Bruno-Bürgel-Leser, Physiklehrer an höheren u. Mittelschulen, oder auch physikalisch besonders interessierte Schüler und Schülerinnen der oberen Klassen höherer Schulen.

Aus dem Vorwort: „Das Leitmotiv meines Buches ist der alte Kampf zwischen den zwei Theorien über das Licht, der so außerordentlich stark zur Entwicklung der Physik beigetragen hat, nämlich zwischen der Wellentheorie und der Korpuskulartheorie. Beide sind auf immer mit den Namen von Newton und Huygens verbunden. Jede von ihnen galt für eine bestimmte Zeit als die einzig richtige; aber heute endet der Streit auf ebenso unerwartete wie bezeichnende Weise, wir müssen Hypothesen miteinander vereinigen, von denen man früher glaubte, daß sie sich gegenseitig ausschlössen. Man sieht daran, wie gefährlich es sein kann, Vorstellungen unseres Geistes zu allzu festen Glaubenssätzen werden zu lassen. Noch wird es uns schwer, zu verstehen, wie beide Theorien gleichzeitig zutreffen können, aber wir müssen versuchen, es zu verstehen, weil so viele überzeugende Gründe für jede von ihnen sprechen. Wir werden zu dem Schluß gezwungen, daß Dinge, die wir heute nicht begreifen können, uns vielleicht später einmal klar sein werden, nicht nur infolge der Bereicherung unseres Wissens, sondern auch dadurch, daß unser Geist in neue Gedankengänge eingeführt wird . . ."

Inhalt: Was ist Licht? — Auge und Sehen — Farbe — Die Entstehung der Farben — Die Farben des Himmels — Die Polarisation des Lichtes — Das Licht der Sonne und der Sterne — Die Röntgenstrahlen — Welle und Korpuskel.

Mit 110 Abb. im Text und 26 Tafeln. V, 222 Seiten. Gr.-8°
Geheftet RM 5,—, in Ganzleinen (Geschenkband) RM 6,60

FRIEDR. VIEWEG & SOHN · BRAUNSCHWEIG

Z

Nachtrag

zum

Verzeichnis Leipziger Ausstellungen (Abteilung III)

Herbstmesse 1935: 25.—29. August

(Siehe Börsenblatt Nr. 193 vom 21. August 1935)

Firma	Zu beachten	Meßhaus	Stock	Stand	Anzeige im Börsenblatt
Otto Uhlmann Verlag Berlin SW 61 Gitschiner Str. 13		*Ständige Verlegerausstellung im eigenen Geschäftshause der Fa. L. A. Kittler, Königstraße 8, Hofgebäude, 1. Stock*			

Fortsetzung des Anzeigenteils siehe 3. u. 4. Umschlagseite

Inhaltsverzeichnis

I = Illustrierter Teil. U = Umschlag. L = Angebotene und Gesuchte Bücher.

Angebotene und Gesuchte Bücher. Liste Nr. 194.

Die Anzeigen der durch Fettdruck hervorgehobenen Firmen enthalten erstmalig angekündigte Neuerscheinungen.

Ackermann, Th., in Mü. L 677.
Adler in Dr. L 678.
Akad. Buchh. in Köln L 676.
Alt L 675.
Amelangsche Bh. L 676.
Amtsgericht in Zittau U 4
Angelsachsen-Verl. 3451.
Angermeier L 677.
Arndt-Bh. in Bre. L 675.
Auerbach's Nchf. L 678.
Avenarius L 678.
Bartels in Pl. L 678.
Becker in Düss. L 675.
Benders Ant. L 676.
Berger in Werd. L 676.
Berner L 675.
Block L 678.
Bormann & Gr. L 676.
Bornebusch Nchf. L 678.
Boysen, C., L 676.
Brader L 677.
Braun & Schn. 3455.
Brodesser L 675.
Der Büchermarkt L 676.
Bücherst. Am Hoh. Tor in Tilsit L 677.
Buchh. d. Techn. in Brln. L 678.
Buchh. Wahle L 676.
Buchh. am Zoo in Brln.-Charl. L 675.
Buch- u. Verlagsh. »Zur Engelsburg« L 676.
Buchvertrieb Ges. L 676.
Calvary & Co. L 678.
Dachsel L 676.
Dannheimer L 678.
Dt. Bücherei U 3.
Dexel L 677.
Emig L 677.
Engelhardt Nchf. U 4. L 676.
Engewald L 678.
Essener Verl.-Anst. 3452.
Evang. Bh. in Magdeb. L 676.
Evang. Bh. in Mü. L 676.
Feesche L 675.
Fietz L 675.
Fischer, S., in Brln. 3456.
Fleischer, Carl Fr., in Le. U 3 (3).
Francke in Bern L 678.
Fredebeul & K. 3457. L 677.
Friederichsen & Co. L 675
Geißler U 3.
Gilde-Bh. in Köln L 678.
Grabner L 675.
Greif L 676.
Haase & S. L 678.
Hanseat. Verl.-Anst. 3454.
Haslinger L 678.
Haupt 3450.
Hansen Verl.-Ges. 3452.
Heesen L 678.
Helingsche Verl.-Anst. 3449.
van Hengel L 675.
Hengstenberg in Boch. L 676.
Herder & Co. in Freib. L 676.
Heß in Mü. U 3.
Heß in Sang. L 678.
Heymanns Verl. 3450.
Hinrichs' Sort. in Le. L 476.
Hoffmann in Hamb. L 675
Hoffmann, R., in Le. U 3.
Hoffmann in Weim. L 678
Höltner L 678.
Holzapfel, Gebr., L 677.
Hopf L 675.
Jaeckel L 677.
Jacobs L 678.
Jaeger in Speyer L 678.
Junkelmann's Bh. L 678.
Jüttner L 677.
Kanitz'sche Bh. L 677.
Keutel U 4.
Kieler Ant. L 677.
Kilian's Nchf. L 678.
Kittler, L. A., L 676. 677.
Kleinert U 3.
Koch in Nü. L 678.
Kocher L 677.
Kohlbecker L 676.
Koehler K.-G. in Le. U 3.
Konkordia-Verl. U 1. (Beilage.)
Krause in Halle L 676.
Krippner Nchf. U 4.
Krug, C. C., U 4.
Kuhntsche Bh. L 677.
Kunstverl. Fingerle 3451.
Langewiesche in Ebersw. L 677.
Lax L 677.
Leichter L 677.
Lentz L 677.
Libr. Bocca L 678.
Limbarth L 675.
Lincks Bh. L 677.
Lohse's Nchf. 3457.
Maier in Rav. 3452.
Malota L 678.
Manz'sche Brlbh. L 677.
Marek L 677.
Martin in Leitm. L 675.
v. Matt L 677.
Meulenhoff & Co. L 678.
Müller & Schl. L 677.
Nauka L 678.
Naumann, L., in Le. L 676
Neubert L 676.
Neumann in Frkf. a. M. L 675.
Neumann in Neud. U 3.
Neuser Buchh. L 676.
Oldenbourg, R., 3455.
Orania-Verl. L 677.
Pabst in Königsbr. U 3.
Pahl'sche Bh. L 678.
Paracelsus L 676.
Passage-Bh. in Jena L 677.
Pfankuch L 676.
Pietzsch L 675.
Prager, R. L., L 675.
Raabe U 4.
Räber & Cie. 3452.
Raunhardt L 677.
Rive L 677.
Rürschi L 676.
Samosch L 677.
Schaper, M. & H., L 677.
Scharrer L 675.
Schmidt in Memel L 676.
Schmidt in Wilh. L 675.
Schmidt & G. L 678.
Schöler in Halle L 675.
Schreiber in Eßl. 3457.
Schrobsdorffsche Hofbh. L 677.
Schröder in Brln. L 677.
Schroth L 677.
Schulz in Brsl. U 3 (2).
Schwaedt L 678.
Schwann 3450. 55.
Schwartz in Brln. L 675.
Schweizer Sort. in Brln. L 678.
Schwesner L 675.
Seippel L 677.
Seitz in Cob. L 677.
Seitz, F. & O., in Mü. L 676.
Spielmeyer, M., L 676.
Springer in Hirschb. L 678.
Stenographie-Verl. U 3.
Stenzel L 675.
Stephani L 677.
Stollberg L 677.
Strauß'sche Bh. L 678.
Streisand L 678.
Stuhr'sche Bh. L 675.
Süddt. Monatshefte L 677
Tasek L 677.
Tillmann L 678.
Trenkel L 675.
Universitas 3453.
Valentien L 675.
Velhagen & Kl. L 676.
Verl. f. Kulturpolitik 3449.
Verl. Dr. O. Schmidt 3452
Vrlbh. Broschek & Co. 3452.
Verzeichnis Leipz. Aussteller. Nachtrag 3460.
Vieweg & S. 3459.
Villaret L 675.
Vogt & Dr. S. L 676.
Volksdt. Bücherdienst L 675.
Weise's Hofbh. in Stu. L 677.
Westdt. Kaufhof A.-G. L 676.
Wildt, H., L 676. 677.
Willmsky in Gl. L 675.
Wittwer L 675.
Wolff in Frkf. a. M. L 676.
Zeller L 676.
Zsolnay 3458.

Bezugs- und Anzeigenbedingungen*)

A) **Bezugsbedingungen:** Das Börsenblatt erscheint werktäglich. / Bezugspreis monatl.: Mitgl. des B.-V.: Ein Stück kostenlos, weitere Stücke zum eig. Bedarf über Leipzig oder Postüberw. 3.50 RM. / NichtmitgL, die über einen buchhändlerischen Fachverband Mitglied bei der Reichskulturkammer sind, RM 4.—. Sonst. Nichtmitgl. 7.— RM. × - Bd.-Bezieher tragen die Portokosten u. Versandgebühren. / Einzel-Nr. Mitgl. 0.20 RM., Nichtmitgl. 0.40 RM / Beilagen: Hauptausg. (ohne besond. Bezeichnung): Bestellzettelbogen, Illustr. Teil, Angebot. u. Ges. Bücher, Verzeichnis der Neuersch. Ausg. A: Illustr. Teil, Verzeichnis der Neuersch. Ausg. B: Illustr. Teil, Bestellzettelbogen, Verzeichnis der Neuersch.

B) **Anzeigenbedingungen:** Satzspiegel für den Anzeigenteil 270 mm hoch, 197 mm breit, 1/1 Seite umfaßt 1080 mm-Zeilen.

Grundpreise	mm-Zeile RPf	Spalt.-breite mm	Sp.-zahl	1/1 S. RM	1/2 S. RM	1/4 S. RM	*Erste Umschlagseite RM 61.31 zuzügl. 71 1/4 % Platzaufschl. = RM 105.—
Allgem. Anzeigenteil	7.78	46	4	84.—	42.—	21.—	
Umschlag	7.78	46	4				
Illustr. Teil (Kunstdr.)	—	95	2	1/1 S. RM 119.— / 1. S. zuz. 13 1/3 % Platz-A. = RM 135.—			
Angeb. u. Ges. Bücher	4.16	46	4	—	—	—	
Bestellzettel	3,888	22	9	1/1 B. RM 7.-, 1 1/2 B. RM 10.50, 2 B. RM 14.- Jeder weitere halbe Zettel RM 3.50 mehr			
Ermäß. Grundpreise							
Stellengesuche	5	46	4	—	—	—	

Vereinsanzeigen: Glied. d. Bundes f. amtl. Anzeigen d. Millimeterzeile einsp. 4 RPf.

Verschiedenes: Chiffregebühr RM —.70 (für Stellengesuche RM —.20) Porto extra. Gebühr für Anfertigung des Bestellzettel-Manuskr. RM —.45.

Aufschläge: 1.) Erschwerter Satz (Schräg-, Tabellen-, Figurensatz) 5 %. 2. Einkleben von Doppelseiten: 25 % Aufschlag auf den Grundpr. von zwei Seiten. 3. Mehrfarbige Anzeigen (siehe Preisliste Nr. 6).

Zuschläge, die mit den Werbungtreibenden vorher zu vereinbaren sind: 1. Erste Umschlagseite (Titelseite) 71 1/4 % Zuschlag auf den Grundpreis. 2. Erste Seite des Illustrierten Teils 13 1/3 % Zuschlag auf den Grundpreis. 3. Bundstegbenutz. 14 % Zuschlag auf den Grundpr. von zwei Seiten.

Nachlässe: Malstaffel I oder Malstaffel II

für mehrmalige Veröffentlichung in einheitlicher Größe und Form		für unverändert wiederholte Gelegenheitsanzeigen	
bei mind. 3 × Veröffentl.	3 v. H.	bei mind. 2 × Veröffentl.	10 v. H.
„ „ 6 × „	5 „	„ „ 3 × „	15 „
„ „ 12 × „	10 „		
„ „ 24 × „	15 „		
„ „ 52 × „	20 „		

Mengenstaffel (vom Werberat genehmigte Sonderstaffel): 13 bis 25 1/1 S. = 14 040 bis 27 000 mm Zeilen 10 v. H. / 26 bis 51 1/1 S. = 28 080 bis 55 080 mm Zeilen 15 v. H. 52 u. mehr 1/1 S. = 56 160 u. mehr mm Zeilen 20 v. H. / Abzunehmen in 1/4, 1/2 u. 1/1 S.

Nachlässe für vorzeitige Zahlung: Bei Vorauszahlung = 2 %

Matern können verwendet werden.

Autotypien können verwendet werden: Allg. Anzeigenteil bis zu 40 Linien je □ cm; Umschlag bis zu 54 Linien je □ cm; Illustrierter Teil bis zu 60 Linien je □ cm

Beilagen: Preise siehe Tarif Nr. 6 / Erford. Anzahl auf Anfrage / Anfertigung von Klischees u. Photolithos gegen Erstattung der Kosten. Vom Manuskript abweichende größere Satzänderungen in den Anzeigen werden berechnet.

*) Die 1. Umschlagseite wird stets am 1. Oktober für das folgende Jahr nach Maßgabe der vorliegenden Anmeldungen vergeben. Zur Berechnung kommt der am Tage der jeweiligen Abnahme gültige Preis. Erfüllungsort und Gerichtsstand für beide Teile Leipzig. / Bank: ADCA u. Commerzbank, Dep.-K.M. Leipzig. / Postscheck-Konto: 13463 Leipzig / Fernsprecher: Sammel-Nr. 70856 / Draht-Anschrift: Buchbörse.

Im übrigen erfolgt die Aufnahme von Anz. zu den in Preisliste Nr. 6 angegeb. „Allgem. Geschäftsbedingungen".

Hauptschriftleiter: Dr. Helmuth Langenbucher. — Stellvertreter des Hauptschriftleiters: Franz Wagner. — Verantw. Anzeigenleiter: Walter Herfurth, Leipzig. Verlag: Der Börsenverein der Deutschen Buchhändler zu Leipzig. — Anschrift der Schriftleitung u. Expedition: Leipzig C 1, Gerichtsweg 26. Postscheckfach 274/75. — Druck: Ernst Hedrich Nachf., Leipzig C 1, Hospitalstraße 11a—13. — DA. 8450/VII. Davon 6985 d. mit Angebotene und Gesuchte Bücher.

*) Zur Zeit ist Preisliste Nr. 6 gültig!

SLUB Wir führen Wissen.

Gründung der Ortsgruppe Düsseldorf

Am 29. Juli fand im großen Saal im »Haus der Stände« die Gründungsversammlung der Ortsgruppe Düsseldorf des Bundes Reichsdeutscher Buchhändler statt. Der Ortsgruppenobmann G. Irmer eröffnete die Versammlung und begrüßte die anwesenden Berufskameraden sowie die Vertreter der Stadt Düsseldorf, des Reichsverbandes deutscher Schriftsteller, der Reichsstelle zur Förderung des deutschen Schrifttums, den Vertreter der Bibliotheken und Büchereien, den Obmann des Kreisvereins und den Gauobmann. Nach einem Vorspruch ergriff der Gauobmann der Westgaue, Herr Hammerschmidt, das Wort, um der Ortsgruppe eine erfolgreiche Tätigkeit zu wünschen. Daraufhin gab der Ortsgruppenobmann einen Überblick über die Umgestaltung der Buchhändler-Organisation, wobei er einleitend der Aufgaben gedachte, die dem Buchhandel beim Aufbau des Dritten Reiches zugewiesen sind. Dem Buchhandel sei das gesamte geistige Gut des deutschen Volkes, soweit es gedruckt ist, anvertraut, und er solle es dahin leiten, wo es aufbauend wirken kann. Das sei nur möglich, wenn alle Standesgenossen eine Kameradschaft und Kampfgenossenschaft bilden, die gewillt ist, die besonderen Pflichten des Standes zu erfüllen. Im weiteren Verlauf seiner Darlegungen gab der Redner dann einen Überblick über den Aufbau der neuen Organisation. Die Versammlung wurde mit einem Nachspruch von Josef Magnus Wehner und einem Sieg-Heil auf Führer und Volk und dem Singen der deutschen Lieder geschlossen.

Eine alte Leihbibliothek

Als der »Berlinische Zuschauer« vom Jahre 1769 allen seinen Lesern und Leserinnen eine Bibliothek empfahl, die der »hiesige Bücher-Antiquarius Herr Christian Noack seit fünfundzwanzig Jahren mit vieler Mühe und großen Kosten gesammelt hatte und deren Bücher man einzeln für einen billigen Preis kaufen und auch wöchentlich oder monatlich für acht, zwölf und sechzehn Groschen zum Lesen leihen« konnte, ahnte niemand, daß der Gedanke der Leihbibliotheken einmal solchen Aufschwung nehmen würde. In der Ankündigung heißt es weiter über diese Leihbibliothek:

»Selbige besteht aus fünfzigtausend wohlkonditionirten und schön gebundenen Büchern aus allen Theilen der Gelehrsamkeit, der Künste und Wissenschaften in verschiedenen Sprachen ... Die sieben gedruckten Verzeichnisse von diesen Büchern sind für zwei Thaler zu haben. Man kann auch selbige zum Durchlesen geliehen bekommen.«

Christian Noack hatte seine Leihbibliothek im »Sprögelschen Hause neben der St. Petrikirche«. Wie reichhaltig diese »den geehrtesten Lesern und Leserinnen zur Ergötzlichkeit und zum nützlichen Unterricht dienende« Bücherei tatsächlich war, ergibt sich aus der von Noack zusammengestellten Übersicht. Sie bestand »aus einer großen Anzahl älterer und rarer, mittlerer und ganz neuen historischen, moralischen, satyrischen, philosophischen und theologischen, juristischen, mathematischen, astronomischen, physikalischen und ökonomischen sowie von allen möglichen Künsten und Wissenschaften in allen Theilen der Gelehrsamkeit handelnden Büchern. Im gleichen von allgemeinen Welthistorien; Länder-, Städte- und Reisebeschreibungen; See- und Landreisen; Entdeckungen der neuen Welt, von Christoph Columbus an bis auf die jetzigen Schiffahrer durch alle Kaiser- und Königreiche und Republiken; Staats-, Lebens-, Regierungs-, Kriegs-, Sieges- und Heldengeschichten; curiösen Aventüren, mannichfaltigen Begebenheiten, Robinsons, Romanen, Gesprächen, Gedichten und Tragödien; vielen in die schönen Wissenschaften und freien Künste einschlagenden und anderen gemeinnützigen Schriften; nebst verschiedenen klassischen Schriftstellern, Autoribus classicis und andern Schul- und Rechenbüchern in teutscher, französischer, englischer, holländischer, italienischer, spanischer, schwedischer, böhmischer, polnischer, russischer, lateinischer, griechischer, syrischer, hebräisch-chaldaischer und orientalischen Sprachen.«

Mehr kann man in der Tat nicht verlangen! Zudem befand sich »bei gedachter Bibliothek auch eine schöne Bildersammlung von Portraits, Landschaften, Reiß- und Zeichenbüchern, Land- und Seekarten und anderen merkwürdigen Kupferstichen«.

Ob der Herr Bücher-Antiquarius für seine unendliche Mühe und die nicht minder großen Kosten von den Berlinern durch reichliches Leihen und Kaufen belohnt worden ist und ob sie von seinem »Avertissement« ausgiebigen Gebrauch machen, ist nicht einwandfrei festgestellt. Es darf dies aber angenommen werden, zumal der »Berlinische Zuschauer« diesen kostbaren Leckerbissen in ansprechender Weise aufkitischen wußte. Er behauptete nämlich, »von ohngefähr einen Goldschmied und einen Brauer kennen gelernt zu haben, welche durch fleißiges Lesen ihren Verstand so aufgeheitert haben, daß man sie mit Vergnügen sprechen hörte«.

Die Klischeelager aufräumen!

Mit Rücksicht auf die Devisenlage mußten bekanntlich verschiedene Metalle unter die Kontrolle einer Überwachungsstelle genommen und ihr Verbrauch den vorhandenen Beständen entsprechend geregelt werden. Das graphische Gewerbe ist von diesen Maßnahmen vor allem im Hinblick auf Blei, Zinn, Zink und Kupfer betroffen. Den einzelnen diese Metalle verarbeitenden Betrieben wird ein Verbrauchskontingent zugebilligt, das anteilig dem Vorjahrsverbrauch entspricht. Wenn trotz dieser Regelung im großen und ganzen auch die in Frage kommenden Betriebe durch schnellen Um- und Rücklauf der Metalle den an sie gestellten Anforderungen entsprechen konnten, so sind in solchen Betrieben auf Grund eines guten Auftragseingangs und einer gegenüber dem Vorjahr gehobenen Geschäftslage auch schon erhebliche Schwierigkeiten in Erscheinung getreten.

Die augenblicklichen und auch die künftig zu erwartenden Schwierigkeiten lassen sich im vollen Umfange vermeiden, wenn dafür gesorgt wird, daß kein Kilo Metall unnützerweise irgendwo liegen bleibt. Jede Druckerei und jeder Verlag hat ganz kurze Zeit nach Erscheinen einer Drucksache, eines Buches, einer Zeitschrift usw. fast immer übersehen, ob eine nochmalige Verwendung von Klischees in Frage kommt. Nur wo eine solche Verwendung bestimmt zu erwarten ist, sollten die Klischees aufgehoben werden. In allen anderen Fällen aber sollten sich Druckereien und Verlage, ebenso auch im größeren Umfange Klischees verwendende, Werbung treibende Firmen dazu entschließen, die Klischees sofort nach Fertigstellung des Druckwerkes wieder den verarbeitenden Betrieben zuzuleiten. In den Druckereien und Verlagen und in den Archiven der Firmen liegen Klischees, Zinkätzungen, Galvanos zu Hunderten, ohne daß jemals daran gedacht wird, sie noch einmal zu verwenden. Dieser Zustand muß im Interesse einer geregelten Metallbewirtschaftung und eines ausreichenden Metallumlaufs beseitigt werden. Es ergeht deshalb an alle Betriebe, die Klischees unbenutzt lagern haben, der Ruf, unverzüglich an die Sichtung ihrer Bestände heranzugehen und unbedingt alle nicht mehr verwendbaren Klischees an die Verarbeitungsfirmen oder an Schmelzhütten abzugeben, damit Blei, Kupfer und Zink durch diese wieder den Klischeeanstalten zugeführt werden können.

Ein solches Aufräumen liegt sowohl im Interesse der Druckereien und Verlage und noch mehr aber dem der deutschen Wirtschaft, die dadurch die Einfuhr und damit Devisen einsparen kann, die für andere Rohmaterialien dringender gebraucht werden.

Der Buchhandel auf der Leipziger Herbstmesse

Im gestrigen Börsenblatt befindet sich das Verzeichnis der auf der Leipziger Herbstmesse ausstellenden buchhändlerischen Firmen. Es ist nach den bei der Schriftleitung eingegangenen Anmeldungen zusammengestellt und nennt 146 Aussteller (Verlage und Großantiquariate), das sind 11 mehr als auf der letzten Frühjahrsmesse. Diese große Zahl von Ausstellern, die sich auf die Meßhäuser, die eigenen Verlagsausstellungen, die ständigen Ausstellungen beim Barsortiment und den Kommissionären verteilen, bietet dem Besucher der Messe gute Gelegenheit zur Information und zum Einkauf.

Leipziger Herbstmesse — Kundgebung „Neue Weltwirtschaft"

Im Rahmen einer Arbeitstagung, die die Kommission für Wirtschaftspolitik der NSDAP während der Leipziger Messe veranstaltet, findet am Dienstag, dem 27. August, 20 Uhr, in der Alberthalle zu Leipzig eine große öffentliche Kundgebung »Neue Weltwirtschaft« statt. Auf ihr werden sprechen Sir George Holden über »British Empire and Germany«, der Direktor der Golddiskontbank, Brinkmann, über »Behandlung des Außenmarktes«, und der Leiter der Kommission für Wirtschaftspolitik der NSDAP, Bernhard Köhler, über »Neue Weltwirtschaft«. Der Kundgebung geht am Nachmittag eine Arbeitstagung voraus, die vom Sächsischen Wirtschaftsminister Lenk eröffnet wird. Es sprechen ferner der Präsident der Deutschen Akademie, Generalmajor a. D. Prof. Dr. Haushofer über »Wirtschaftspolitische Kraftströme in Nordeuropa«, und der Leiter der Bezirksgruppe Sachsen der Reichsgruppe Industrie, Fabrikbesitzer Otto Sack zum Thema »Der Export-Unternehmer«. Zu der Arbeitstagung sind die Wirtschafts- und Betriebsführer Mitteldeutschlands eingeladen. Zu der öffentlichen Kundgebung in der Alberthalle sind Einlaßkarten zu 2 RM bei den Gauwirtschaftsberatern, den Kreiswirtschaftsberatern Sachsens und dem Leipziger Meßamt erhältlich.

Eröffnung der Staatlichen Kunstbibliothek in Berlin

Die vor fünfzig Jahren von Geheimrat Jessen gegründete Kunstgewerbebibliothek wurde am 19. August, nachdem sie ein Jahr lang nicht allgemein zugänglich war, in denselben Räumen im alten Kunstgewerbemuseum wieder der Öffentlichkeit übergeben, in denen sie ursprünglich untergebracht war. Inzwischen ist sie zu einer allgemeinen Staatlichen Kunstbibliothek geworden. Sie steht unter der Leitung von Prof. Schmitz, der von Prof. Koch vertreten wird. Für die neue Staatliche Kunstbibliothek wurden die unteren Räume des früheren Kunstgewerbemuseums, das außerdem das Museum für Vor- und Frühgeschichte und die Ostasiatische Kunstsammlung beherbergt, freigemacht. Im Lichthof sind die 75 000 Bücher der Bibliothek aufgestellt, doch wurde in der Mitte ein Raum freigelassen, der zu kleinen Sonderausstellungen benutzt werden kann. Vier kleine Lesesäle liegen an der Straßenfront. Die Kunstbibliothek, die auch das Kunstgewerbe weiterhin pflegen wird, umfaßt Schriften über alle Zweige der Kunst, außerdem aber noch wertvolle Sammlungen aus besonderen Kunstgebieten.

Medizinische Buchhandlungen Achtung!

Welche Firma hat wohl an einen Populescu oder Pupolesku aus Griechenland oder Rumänien u. a. »Neue Deutsche Klinik« 10 Bände, »Brugsch, Lehrbuch«, 2 Bände, »Arzt-Zieler, Hautkrankheiten« Bd. IV, und »Schleip, Blutatlas« geliefert? Scheinbar handelt es sich um noch nicht bezahlte Werke, die verpfändet, danach zu einem Spottpreis an ein Berliner Antiquariat verkauft, aber hier zurückgestellt worden sind. Möglicherweise liegt auch Diebstahl vor. Nähere Auskunft erteilen Urban & Schwarzenberg, Berlin N 24.

Verbotene Druckschriften

Auf Grund der Verordnung vom 28. Februar 1933 wurde die Verbreitung der Druckschriften »Das Problem Österreich« (Utrecht), »Menschenroof«, »Geheime Staats Politie« (Holland) im Inland bis auf weiteres verboten.

Auf Grund des § 7 der Verordnung vom 4. Februar 1933 wurden beschlagnahmt und eingezogen:

R. T. Clark: »The Fall of the German Republic« (George Allen & Unwin, London),

»Mitteilungen des Lumen-Klubs«, 1. Folge Mai 1935 sowie alle weiteren Folgen (Wien),

»Die gebahnte Straße« (Bibelforscher, Solothurn).

Auf Grund des § 7 der Verordnung vom 4. Februar 1933 sind folgende Druckschriften für Preußen beschlagnahmt und eingezogen worden:

Frank Arnau: »Gesetz, das tötet.« (Merlin-Verlag, Baden-Baden.)
M. Babilotte: »Etappenmädels«. (Wiking-Bücher Hugo Wille, Lpzg.)
Barbey d'Aurevilly: »Die Besessenen«. (J. C. C. Bruns, Minden.)
Max Brod und Rudolf Thomas: »Liebe und Film«. (Bücher-Verlag, Gießen.)
Friedrich Ernst: »Das Judenmädel von Sosnowice«. (Wilhelm Hartung Verlag.)
Ders.: »Das Weib des Johannes«. (Record-Verlag Krömer & Co.)
Ilja Erenburg: »Das bewegte Leben des Lasik Roitschwantz«. (Rhein-Verlag, Basel.)
Ernst Gläser und F. C. Weiskopf: »Der Staat ohne Arbeitslose«. (Gustav Kiepenheuer, Berlin.)
Vera Inber: »Der Platz an der Sonne«. (Malik-Verlag, Berlin.)
Gerhard Kehnscherper: »Mythos des Blutes? Jesus Christus!« (Stiftungs-Verlag, Potsdam.)
Albert Menzel: »Formes Nues 1935.« (Paris.)
Paul Mantegazza: »Hygiene der Liebe«. (Neufeld & Henius, Berlin.)
Irina Odojewzew: »Ljuka der Backfisch«. (Rembrandt-Verlag, Brln.)
Joseph Roth: »Rechts und links«. (Gustav Kiepenheuer, Berlin.)
Tokunaga: »Die Straße ohne Sonne«. (Internationaler Arbeiter-Verlag.)
»Unser Kampf«. 200 Beispiele aus dem antifaschistischen Kampf in Deutschland. (Josef Altrichter, Prag.)

Ferner aus dem Verlag Moderner Lektüre, Berlin: Th. von Porpositz: »Samenkeims Truppe«; Helene Fromm: »Maskentaumel«; Paul Schlier: »Die braune Maus«; Hugo Dorn: »Seebad Schweineschwänzchen«; Emil North: »Heiratsschieber«; Lulu Lutsch-Lickna: »Flatterseelchen«; Ulrike Docht: »Das Loch im Strumpf«; Gottlieb Fromm: »Ludmillas Schönheitsfehler«; Arno Pimperl: »Das Perlenferkelchen«; Meier-Lempke: »Das Hermelinmäuschen«; W. v. Althern: »Anitas Traum«; M. E. Schugge: »Gertis Sealmantel«; Wally Lebka: »Der tönende Sumpf«; Hugo Dorn: »Schiebermieze«; Otto Böse: »Der goldene Berg«; Thilo Bullenstößer: »Tillis Laster«; Heinz Elwers: »Die Beweishose«; Kurt Springer: »Heiße Herzen«; Hans Müde: »Der stubenreine Hund«.

(Deutsches Kriminalpolizeiblatt Nr. 2232, 2233 und 2234 vom 17., 19. und 20. August 1935.)

Personalnachrichten

Hermann Hillger 70 Jahre

Am 22. August begeht der Verlagsbuchhändler Herr Hermann Hillger in Berlin seinen siebzigsten Geburtstag. Weltausstellungs-Kommissar, Zusammenarbeit mit Joseph Kürschner, Verleger der »Deutschen Jugendbücherei«, Errichtung von zahlreichen Feldbuchhandlungen, Gutsbesitzer, Vorsitzender des Reichs-Landbundes, Preußischer Landtagsabgeordneter, Redner bei den Kantate-Hauptversammlungen, nimmermüder Kämpfer für den Unterstützungsverein, — das sind nur ein paar Daten und Etappen aus dem reichen Leben des Jubilars. Mit seltener Unternehmungslust hat er immer wieder neue Aufgaben angepackt und zum Erfolg geführt. In mehreren Weltteilen ist er zu Hause gewesen und seit langem gehört sein Name zu den volkstümlichsten des ganzen deutschen Verlagsbuchhandels. Es würde hier zu weit führen, näher auf den Lebensweg Hermann Hillgers einzugehen, und so müssen wir uns mit einigen Angaben aus seiner verlegerischer Tätigkeit begnügen. Schon als Zweiundzwanzigjähriger gründete er nach seiner Lehrzeit im Papierwarenhandel und Tätigkeit im Druckereifach in Hamburg eine Druckerei, die er nach drei Jahren wieder aufgab, um sich anderen, seinen organisatorischen Fähigkeiten entsprechenden Unternehmungen zu widmen. Er wirkte bei verschiedenen großen Ausstellungen tatkräftig an leitender Stelle mit. 1894 nach Deutschland zurückgekehrt, gründete er zusammen mit Joseph Kürschner den Hermann Hillger Verlag, zu dessen ersten Verlagswerken Kürschners Universal-Konversations-Lexikon und das Sechs-Sprachen-Lexikon gehörten. »Kürschners Bücherschatz«, dessen erstes Heft bald darauf folgte, hatte die Aufgabe, der Schundliteratur den guten Roman zu niedrigem Preise entgegenzustellen. Von weiteren Verlagsunternehmungen seien genannt: »Kürschners Jahrbuch«, »Welt- und Zeitspiegel«, »Bücher des Wissens«, »Die Wissenschaft für alle« und die auf über 550 Nummern angewachsene »Deutsche Jugendbücherei«, jene billigen Hefte mit den farbenfreudigen Umschlägen, die seit 25 Jahren zur Lieblingslektüre der deutschen Jugend gehören. 1918 wurde der Otto Hendel Verlag in Halle und 1921 die Mitteldeutsche Verlagsanstalt Lehmann & Fink hinzuerworben.

Wir wünschen dem Jubilar zu seinem 70. Geburtstag mit dem gesamten Buchhandel noch weiteres rüstiges, erfolgreiches Schaffen im Dienst des guten Buches.

Sprechsaal

Werbemittel-Verschleiß!

Immer wieder muß man feststellen, daß der Sortimenter nur wenig über die vorhandenen Werbemittel des Verlages weiß. Wohl werden vom Verlag aus die Buchkarten, Prospekte, Verzeichnisse, Plakate, Dekorationsbilder usw. usw. mit angekündigt, aber man muß sie vor sich liegen haben, wenn man die Verwendbarkeit richtig beurteilen will.

Gerade daran, daß viele Sortimenter bei der Bestellung von Werbematerial über das Aussehen der Prospekte, Plakate usw. gar nicht richtig orientiert sind, liegt es oft, daß so viele Werbemittel nicht benutzt werden, daß oft Tausende von Prospekten nicht in die Hände der Kunden kommen, sondern vielleicht in einem Winkel verstauben und schließlich in den Papierkorb wandern. Es wäre deshalb eine dankenswerte Aufgabe, wenn einmal eine Ausstellung der lieferbaren Werbemittel der Verleger veranstaltet würde. Dies könnte am besten in Verbindung mit der Kantateversammlung, oder noch besser zur Messe, geschehen. Gewiß ist es dazu in diesem Herbst zu spät. Aber eins könnte sicher ohne Schwierigkeiten jeder Aussteller tun; an seinem Stand die lieferbaren Prospekte, Plakate usw. mit zur Schau stellen. Langt dazu der Platz nicht, so genügt ein kleines Schildchen mit der Inschrift: »Lassen Sie sich unsere Prospekte und Plakate, die wir fürs Sortiment bereithalten, zeigen«. Prospekte und Plakate könnten dann in einer Mappe gesammelt aufbewahrt und dem Interessenten zur Einsicht vorgelegt werden. Wenn dann gleich noch an Ort und Stelle persönlich über Firmeneindruck, Kostenanteil usw. verhandelt werden könnte, so hätten Verlag und Sortiment Gewinn davon. Ni.

Hauptschriftleiter: Dr. Hellmuth Langenbucher. — Stellvertreter des Hauptschriftleiters: Franz Wagner. — Verantw. Anzeigenleiter: Walter Herfurth, Leipzig. Verlag: Der Börsenverein der Deutschen Buchhändler zu Leipzig. — Anschrift der Schriftleitung u. Expedition: Leipzig C 1, Gerichtsweg 26, Postschließfach 274/76. — Druck: Ernst Hedrich Nachf., Leipzig C 1, Hospitalstraße 11a—13. — DA. 8450/VII. Davon 6985 d mit Angebotene und Gesuchte Bücher.
Zur Zeit ist Preisliste Nr. 6 gültig!

Geschäftliche Einrichtungen und Veränderungen.

Ich übernahm die Vertretung für die Firma

Victor Schröder

City Centralen

Kopenhagen

Oestergade 32

Leipzig, den 15. August 1935

Robert Hoffmann

Das Deutsche Bücherverzeichnis 1931–1935

wird am 31. Dezember d. J. abgeschlossen! Bitte deshalb umgehend die Versendungslisten prüfen! — Noch fehlende Veröffentlichungen sind sofort mit entsprechenden Preisangaben einzusenden an die

DEUTSCHE BÜCHEREI

Neue Adresse!

G. Hess Antiquariat

München M 23

Trautenwolfstr. 4/o

Fernsprecher **30** 141

Bitte vormerken!

Die Firma

Friedr. Pöpsel

(Maria Pöpsel)

Buchhandlung

Werl/Westf.

hat mir erneut die Vertretung am Leipziger Platze übertragen.

Leipzig, den 16. August 1935

K. F. Koehler

Kommissionsgeschäft

Im Einverständnis mit dem bisherigen Kommissionär übernahm ich die Vertretung für die Firma:

Robert Noske, Bücherstube am Markt
Borna (Bez. Leipzig), Pegauer Str. 1

Leipzig. Carl Fr. Fleischer

Im Einverständnis mit dem bisherigen Kommissionär übernahm ich die Vertretung für die Firma:

Wilhelm Weingärtner, Grossantiquariat
Wien IX/1, Rögergasse 29

Leipzig Carl Fr. Fleischer

Aufhebung des Ladenpreises

Ladenpreis aufgehoben:

Krutzsch

Bärenthoren 1924

(erschienen 1926)

Verlag J. Neumann-Neudamm

Zurückverlangte Neuigkeiten

Alte Auflagen von

Schöck, Meth. Lehrgang der **Gabelsb. Stenographie**

werden umgetauscht oder zurückgekauft vom

Stenographie-Verlag Öhringen.

Angebote mit näheren Angaben sofort erbeten.

Verkaufs-Anträge, Kauf-Gesuche, Teilhaber-Gesuche und Anträge

Verkaufsanträge

Kleine ausbaufähige

Buchhandlung

mit Papier und Bürobedarf in ostdeutscher Kleinstadt günstig zu verkaufen.

Gustav Geißler,

Braunschweig, Schubertstr. 3.

In **ostdeutscher Provinzialhauptstadt** soll ein mittleres Sortiment in arische Hände gelegt werden. Die **Preisforderung beträgt 6500 RM.**

Carl Schulz, Breslau 6,

Westendstr. 108.

Groß-Hamburg.

Sehr gutgehende Leihbücherei, 6500 moderne, gangbare Titel, in bester Laufgegend zu verkaufen. Angebote unter Nr. 1387 d. d. Geschäftsstelle d. B.-V.

Kleine Buchhandlung in Thüringen mit Zeitungs- und Zeitschriften-Grosso sofort verkäuflich. Für jungen Mann, der sich selbständig machen will, glänzend geeignet. Angebote unter # 1441 d. d. Geschäftsstelle des Börsenvereins.

In einer **Kreisstadt Niederschlesiens** habe ich eine alteingeführte Buchhandlung für **15000 RM zum Verkauf.** Der Durchschnittsumsatz beträgt 40 Mille. Näheres durch

Carl Schulz, Breslau 6,

Westendstraße 108.

Kathol. Verlagsunternehmen

seit 60 Jahren bestehend, gut eingeführt, mit entsprech. Beständen, gesundheitshalber zu verkaufen. Es werden etwa 30000 RM zur Uebernahme benötigt. Evtl. vorerst auch Beteiligung zur späteren Uebernahme möglich.
Nur ernsthafte Reflektanten bitte zu schreiben unter # 1443 durch die Geschäftsstelle des B.-V.

Kaufgesuche

Zeitschriftenfachmann sucht als Existenzgrundlage

Fachzeitschrift gegen bar

zu kaufen. Ausführl. Angeb. unter #1440 d. d. Geschäftsstelle d. B.-V.

Junger Fachmann mit größerem Barkapital (etwa 40000 RM) sucht solvente Buchhandlung, ohne Nebenzweige, zu kaufen. Seriöse Angebote finden aufmerksame Prüfung. Angebote unter Nr. 104 erbeten.

Leipzig C 1. Carl Fr. Fleischer

Stellenangebote

Stellungsuchende werden darauf hingewiesen, daß es zweckmäßig ist, den Bewerbungen auf Chiffre-Anzeigen keine Originalzeugnisse beizufügen. Außerdem wird darauf hingewiesen, daß Zeugnisabschriften, Lichtbilder usw. auf der Rückseite Name und Anschrift des Bewerbers zu tragen haben.

Gesucht zu Oktober von westdtsch. Univ.-Sortiment

tüchtiger, junger Sortimenter

für

Kundenbedienung, Dekoration, Expedit. od. Bestellbuch.

= Beste Kenntnisse der wissensch. u. kath. Literatur Bedingung. =

Handschriftliche Bewerbungen mit Lebenslauf, Zeugnisabschr., Bild und Gehaltsanspr. unter # 1419 d. d. Geschäftsstelle des B.-V.

Jung. Gehilfe

v. aktivem Wesen, für Buchfg. und Verkauf meiner modern geleiteten, mit allen Werbemitteln arbeitenden Buch- und Papierhandlung für 1. Oktober oder fr. gesucht. Bildangebote mit Gehaltswunsch erbittet

Buchhandlung

A. Pabst, Königsbrück Sa.

Buchdruckerei Verlag.

Evtl. Vorstellung zur Messe in Leipzig möglich.

Suche zum 1. 10. zur selbständigen Führung meines Sortiments tüchtigen evang. Gehilfen. Verlangt werden: Gute Literaturkenntnisse und Allgemeinbildung, edler Charakter, gewandte Umgangsformen, Kenntnisse im Papier- u. Schreibwarenhandel. Dauerstellung.

Robert Kleinert, Quakenbrück.

Für 1. Oktober wird von mittl. Buchhandlung in süddeutscher Großstadt besonders für Ladenverkehr und Schaufenster-Dekoration tüchtiger Mitarbeiter (Gehilfe oder Gehilfin) im ungefähren Alter von 24—30 Jahren gesucht. Sehr gute Allgemeinbildung, gründliche literarische Kenntnisse, gewandte und freundliche Umgangsformen sowie durchaus zuverlässiges Arbeiten unbedingt erforderlich. Es wollen sich nur frische, arbeitsfreudige Herren oder Damen melden, die von ihren seitherigen Chefs rückhaltlos empfohlen werden.
Angebote mit Bild, Zeugnisabschr. und Gehaltsanspr. unter # 1355 d. d. Geschäftsstelle d. B.-V. erb.

Berlin

Gelernter Sortimenter, welcher schon als Expedient im Reise- und Versandbuchhandel tätig war, für sofort gesucht. Alter 25—28 Jahre. Angebote mit Gehaltsanspruch u. # 1444 d. d. Geschäftsstelle des Börsenvereins erbeten.

Lehrling, auch weibl., mit guter Schulbildung, mögl. über 18 Jahre, sucht
Gustav Engelhardt Nachf. Wolfenbüttel

Stellengesuche

Gehilfe,
24 J., z. Zt. in ungek. Stellung als Alleingehilfe in lebhaftem Universitätsstadt-Sortiment, möchte sich zum 1. November verändern. Flotter Verkäufer, geschickter Dekorateur (Kundenbesuch, Bestellbuch, Verlegerabrechnungen). Westdeutschland bevorzugt. Evt. spätere Pacht oder Übernahme.
Angebote mit Gehaltsvorschlägen unter # 1438 d. d. Geschäftsstelle des B.-V.

Suche z. 1. 10. 1935 **Lehrstelle** als Buchhändlerin in größ. Stadt, möglichst Schlesien. 21 J., Abitur, Einjähr. Fachkurs d. Buchhändlerlehranstalt Leipzig, Schreibmasch., Stenographie, Plakatschrift.
Angebote an
Ingeborg Raabe, Pitschen O/S.

Vermischte Anzeigen

Verleger gesucht für Buchherausgabe erstklassiger Novellen
von bekannter Schriftstellerin. Als Erstdrucke erschienen in Velhagen & Klasing, Leipziger Illustrirte, Tägliche Rundschau, Türmer, Bremer Nachrichten, Bergstadt usw.
Zuschußverlag ausgeschlossen.
Anfragen unter Nr. 1442 d. d. Geschäftsstelle des B.-V.

Für mir persönlich bekannten Vertreter, der im eigenen Wagen Sortimenter **u. Leihbüchereien** besucht, suche ich gelegentlich noch eine geeignete Vertretung.
Carl Emil Krug
Leipzig

Verlag gesucht
der Interesse für den Vertrieb eines Satzlexikons „Das englische Verbum" hat.
Angebote unter # 1418 d. d. Geschäftsstelle des B.-V.

Buchbeilagen
in Vierfarbendruck liefert als Spezialistin die
Kunstdruckerei Rich. Keutel,
Lahr/B.

Gerichtliche Bekanntmachungen

Vergleichsverfahren.

Bei dem Amtsgericht Zittau ist am 13. August 1935 ein Antrag des Buchhändlers **Paul August Ludwig Beyer,** als alleinigen Inhabers der Firma **G. E. Käpplers Buchhandlung** in **Zittau,** Innere Weberstraße 12, Prozeßbevollmächtigter: Rechtsanwalt Dr. Prodehl in Zittau, auf Eröffnung des gerichtlichen Vergleichsverfahrens eingegangen. Zum vorläufigen Verwalter ist der Rechtsanwalt Dr. Wemme in Zittau bestellt worden. — VN 2/35.

Amtsgericht Zittau.

(Deutscher Reichsanzeiger Nr. 191 vom 17. August 1935.)

Wöchentliche Übersicht
über
geschäftl. Einrichtungen und Veränderungen.

Zusammengestellt von der Redaktion des Adreßbuchs des Deutschen Buchhandels.

12.—17. August 1935.

Vorhergehende Liste 1935, Nr. 188. (Zeichenerklärung s. Nr. 106.)

Diese Übersicht kann zum Nachtragen im Adreßbuch des Deutschen Buchhandels als Sonderdruck (einseitig bedruckt) von der Geschäftsstelle bezogen werden. Der Preis beträgt RM 2.— jährlich bei Lieferung durch Kommissionär, RM 4.50 jährlich bei Lieferung direkt als Drucksache. Bestellungen sind an die Expedition des Börsenblattes zu richten.

Abteilung I.

✻Amboß-Verlag G. m. b. H., Pasing b. München, gestrichen da Betrieb ruht.

✻Ancienne Librairie Friedrich, Deutsche Buchhandlung, Kairo, ging käuflich an Franz Overhamm über, der Deutsche Buchhandlung Kairo Franz Overhamm firmiert.

†Büchervertrieb »Mich lesen alle« (Miléa) Kilian Schwinn, Leipzig S 3, Waisenhausstr. 4. Versandbh. Gegr. 6/I. 1925. (⊶ 37028. — ✉ 65271.)

✻Crüwell, W., Buchdruckerei u. Verlagsbuchhandlung, Dortmund, errichtete in Breslau 1, Ring 58, eine Filiale. ⊶ 54694. ⊕ Dtsche Bank u. Disc.-Ges., Fil. Breslau. ✉ Dortmund 7751.

✻Deutsche Reformierte Bücherstube Inh. Elfried Wiard Bronger, Düsseldorf, jetzt: Humboldtstr. 64 I. ⊶ jetzt: 63107.

✻Deutsche Verlags-Anstalt vormals Eduard Hallberger, Stuttgart. Prokur. Julius Cellarius verstorben.

†Dietrich jun., Otto, Wurzen, Torgauer Str. 1a. Buch-, Zeitschriften- u. Papierh. Gegr. 25/IX. 1931. (⊕ Wurzner Bank, Wurzen.) Leipziger Komm.: w. Busch.

✻Eckstein & Stähle, Stuttgart. Walter Rammenstein trat als Geschäftsl. u. Handlungsbevollmächtigter ein.

✻Elsner Verlagsgesellschaft m. b. H., Otto, Berlin S 42, wurde in eine offene Handelsges. umgewandelt, die Otto Elsner Verlagsgesellschaft firmiert. Inh.: Dr. phil. h. c. Georg Elsner u. Dr. jur. Hans Strauß. Hellmut Elsner u. Otto Schiele wurde Ges.-Prokura erteilt.

✻Enke, Ferdinand, Stuttgart. Weiteres ⊶: 62351.

†Ernst, M., München 2 SW, Senefelder Str. 4. Buchdr. u. Verlag. Gegr. 1875. (⊶ 54704/80720. — ⊕ Bayer. Vereinsbank. — ✉ 14943.) Inh.: Josef J. Meyer.

✻Favorit-Verlag Georg Lehmann, Berlin SO 16. Prokura Robert Sonnenfeld erloschen.

Grenzland-Verlag Hanns Hartung, Düsseldorf. Leipziger Komm.: Fleischer.

†Gries, Karl, Bad Dürkheim, Wachenheimer Str. 59. Buch- u. Schreibwarenh. Gegr. 1875. (⊕ Bezirkssparkasse. — ✉ Ludwigshafen 9152.) Leipziger Komm.: w. L. Naumann.

†Güth, Gebr., Buchhandlung, Saarbrücken 3, Sulzbachstraße 24 (Walterhaus). Gegr. 28/II. 1929. (⊶ 25919. — ⊕ Saargenossenschaftsbank Saarbrücken. — ✉ Saarbrücken 1544; Köln 23077.) Inh.: Bernhard u. Walter Güth. w.

✻Hellmannsche Buchh. Otto Scholtz, Jauer, jetzt: Königstraße 25.

✻Johannisburger Zeitung G. m. b. H., Johannisburg (Ostpr.). Verkehr über Leipzig aufgegeben.

✻Klein, Konrad, Weimar. Leipziger Komm.: Volckmar.

†Latvijas Telegrafa Agentura »Leta«, Riga (Lettland [Latvija]), Marstaļu ielā 25. Buch- u. Zeitschriftenh. Gegr. 5/V. 1920 (⊶ Direktion: 20001; Buchhandlung: 27400; Kasse u. Sekr.: 20006. — TA.: Leta Riga. — ⊕ Latvijas Banka, Riga Konto Nr. 658. — ✉ 64.) Inh.: Der Staat. Generaldir.: Richards Bērziņš. Vice-Dir.: Kārlis Roze. Leipziger Komm.: w. Koehler & Volckmar A.-G. & Co. Abt. Ausland.

Lindenfelser Bazar (Inh. Kath. Dauer Ww.), Lindenfels (Odw.), jetzt: Peter-Frieß-Str. 9.

✻Lützenkirchen, H., Honnef. Hinzufügen: ✻. ⊕ Städt. Sparkasse Honnef. ✉ Köln 31607. Leipziger Komm.: w. Wallmann.

Martin Luther-Bund E. V., Abt. Verlag, Erlangen firmiert jetzt: Martin Luther-Verlag. Adresse jetzt: Obere Karlstraße 8. ⊶ 2410. TA.: Lutherverlag. ✉ Nürnberg 8044. Geschäftl. jetzt: Theodor Hans Urban.

✻Möller, Ferdinand, Berlin W 35, jetzt: W 35, Großadmiral von Köster-Ufer 39.

✻Oehmigke's Verlagsbh. (R. Appelius), L., Berlin SW 61, errichtete in Breslau, Gräbschener Str. 100a eine Zweigniederlassung. ⊶ 23479. ✉ 24249. Leiter: Walter Gehlen.

✻Pötsch Verlag, Hans W., Ratibor, verlegte den Sitz nach Breslau 25, Fach 3. Meisenweg 4. ⊶ 40876. ⊕ Dresdner Bank, Breslau, Ring. ✉ Breslau 21001; Wien D 111869.

†Ruffert, Herbert, Dresden N 6, Helgolandstr. 9. Buchh. u. Antiq. Gegr. 25/IV. 1935. Leipziger Komm.: Koehler & Volckmar A.-G. & Co. Abt. Groß-Sort.

✻Sauniers Buchh., Léon, Stettin. Mitinh. Margarete Neitzel geb. Saunier u. Natalie Saunier ausgeschieden.

†✻Steitmann, Dr. Richard, Buchvertrieb, Leipzig C 1, Auenstr. 9. Gegr. 1935.

✻Strecker & Schröder, Stuttgart. Leipziger Komm. jetzt: a. Volckmar.

✻Urania-Buchhandlung des Volksbildungshauses Wiener Urania, Wien. Fa. Jos. Abheiter, Wien ist nicht mehr Pächter. Inh. Volksbildungshaus Wiener Urania führt das Geschäft wieder in eigener Regie.

✻Verlag Das neue Deutschland, Leipzig C 1. Prokura Erich Czech-Jochberg u. Wilhelm Bülow erloschen.

Abteilung III.

Dietrich jun., Otto, Wurzen ist in Abt. III zu streichen und in Abt. I aufzunehmen.

SLUB
Wir führen Wissen.