Abend-Ausgabe Nr. 590 Freitag, 16. Dezember 1938

Dresdner Nachrichten

Gegründet 1856

Bezugsgebühr bei täglich zweimaliger Zustellung frei Haus monatlich RM. 3.20, durch Postbezug RM. 3.20 einschl. 48,44 Rpf. Postgeb. (ohne Postzustellungsgebühr) bei siebenmal wöchentlichem Versand. Einzel-Nr. 10 Rpf.; außerhalb Dresdens Versand nur mit Morgenausgabe

Druck u. Verlag: Liepsch & Reichardt, Dresden-A. 1, Marienstraße 38/42. Fernruf 25241. Postscheckkonto 1068 Dresden. Dies Blatt enthält die amtlichen Bekanntmachungen der Amtshauptmannschaft Dresden und des Schiedsamtes beim Oberversicherungsamt Dresden

Anzeigenpreise lt. Preisliste Nr. 7: Millimeterzeile (22 mm breit) 11,5 Rpf. Nachlässe nach Staffel B. Familienanzeigen u. Stellengesuche Millimeterzeile 8 Rpf. Ziffergeb. 30 Rpf. — Nachdruck nur mit Quellenangabe Dresdner Nachrichten. Unverlangte Schriftstücke werden nicht aufbewahrt

Neues GPU-Verbrechen in Frankreich

Mord an einem Moskauer Geheimagenten

Paris, 16. Dezember.

Nach Pariser Pressemeldungen ist der ehemalige GPU-Agent Agabekoff, der seit langem seine Verbindung mit den Sowjets gelöst hat, in Südfrankreich ermordet worden.

Vor einigen Jahren habe, so schreibt die in Paris erscheinende Zeitung „La Derniere Nouvelle", Agabekoff in Frankreich sensationelle Enthüllungen über das Treiben der Moskauer Geheimagenten im Ausland veröffentlicht. Er sei dann aus Frankreich ausgewiesen worden und nach Belgien gegangen, wo er wiederholt das Opfer von Entführungsversuchen von seiten seiner ehemaligen Mitarbeiter in der GPU zu werden drohte. Im Sommer 1938 sei Agabekoff unter Täuschung der belgischen und der französischen Polizei heimlich nach Paris gekommen, um dem ehemaligen russischen Revolutionär Bourtzieff wichtige Dokumente zur Veröffentlichung zu übergeben. Am Tage darauf sei Agabekoff verschwunden, und man habe ihn seither weder in Brüssel noch in Paris wiedergesehen.

In Pariser weißrussischen Kreisen sei man der Ansicht, daß der ehemalige Agent der GPU während seines Aufenthaltes in Frankreich, und zwar in Südfrankreich, ermordet worden sei. Die belgische Sicherheitspolizei, die von der französischen Polizei unterrichtet worden sei, habe entsprechende Untersuchungen in die Wege geleitet.

•

Das Schuldkonto der in Frankreich illegal arbeitenden GPU hat sich um ein neues Opfer erhöht. Die Schergen Stalins haben den Mund eines Mannes für immer geschlossen, der mit unangenehmen Enthüllungen drohte. Bemerkenswert ist, mit welcher Unverfrorenheit die Tschekagenten auf französischem Boden nach wie vor arbeiten. Sie bilden dort, wo der französischen Polizei allein das Recht zusteht, ihres Amtes zu walten, eine Polizei des Kremls. Soeben erst ging der Prozeß gegen die Plewitzkaja zu Ende. Er schloß mit einer exemplarischen Bestrafung. Die zwanzig Jahre Zuchthaus, die verhängt wurden, verfolgten nicht nur das Ziel, die Schuldige zu treffen, sondern sollten auch abschreckend auf diejenigen wirken, die sich anmaßen, Moskauer Blutbefehle auf französischem Boden zu vollstrecken. Es bleibt abzuwarten, wie Frankreich auf die neue Mißachtung seiner Autorität reagieren wird.

Riesige Moorsprengungen für die Reichsautobahn

20 000 Kilogramm Sprengstoff versenkten einen Wall im Moor

Von unserem an die Sprengstelle entsandten Sonderberichterstatter

Berlin, 16. Dezember.

Am Freitagmorgen waren die 3000 in Berlin als Gäste des Führers anwesenden Reichsautobahnarbeiter Zeugen der Lösung einer der größten Bauaufgaben des Autobahnbaues. Sie, die Tag für Tag selbst an dem großen Werk schaffen, waren einmal Zuschauer. Sie standen — in ihrer Mitte zahlreiche Minister, Reichsleiter und führende Persönlichkeiten von Staat, Partei und Wehrmacht — auf einem hohen Sandhügel am Rande eines märkischen Kiefernwaldes. Vor ihnen die weite moorige Nuthe-Niederung, die die Autobahn von der Berliner Avus zum Leipziger Dreieck später überqueren wird.

Das Moor wird „beiseite geschoben"

Landstraßen können sich in ihrem Verlauf den Gegebenheiten und Unebenheiten des Geländes anpassen. Nicht so die Autobahn, deren Weg schnurgerade oder in leichten Schwingen über Berge, Bäche, Wiesen und Moore führt. Ihr darf nichts im Wege liegen. Das Moor der Nuthe-Niederung, in der früher Torf gestochen wurde, ist so wenig tragfähig, daß man sich entschließen mußte, es „beiseite zu schieben", und zwar mit Hilfe riesiger Mengen Sprengstoffs. Man hat durch Bohrungen festgestellt, daß sich unter dem Moor wieder fester, tragfähiger Sand befindet und hat zunächst quer über das moorige Tal einen 500 Meter langen und 25 Meter breiten Sandhügel aufgeschüttet. 120 000 Kubikmeter Sand hat man durch Abtragen eines benachbarten Berges nach und nach hierher geschafft. Das gewaltige Gewicht dieser Sandmassen bewirkte bereits ein Ausweichen der Moorschicht nach beiden Seiten. Das Moor wurde auf zwei bis drei Meter Tiefe zusammengepreßt. Aber immer noch „schwamm" der Sandwall auf einer Moorschicht. Nach und nach sackte der Sandhügel so weit in das Moor ein, daß er nur noch etwa sechs bis acht Meter herausragte.

Genügende Standsicherheit für die Reichsautobahn

Nun hatte man vor wenigen Wochen bei einer ersten Sprengung den Kern des Sandwalls wie einen Keil in das Moor versenkt. Danach wurde der Damm wieder acht Meter über Mooroberfläche aufgehöht und auf 28 Meter verbreitert. Bei der heutigen Sprengung sind nun die Dammfüße in das Moor hineingedrückt worden, um dadurch der Autobahn die genügende Standsicherheit zu geben. Insgesamt wurden für die zwei Sprengungen in 253 Minenlöchern 20 000 Kilogramm Donarit in Ladungen von 50 bis 100 Kilogramm eingelassen. Die Sprengladungen wurden durch Spezialrohre in den moorigen und sandigen Untergrund eingebracht. Bis zur ersten Sprengung wurden allein durch das Eigengewicht des geschütteten Dammes etwa 70 000 Kubikmeter Moor verdrängt. Die erste Sprengung verdrängte weitere 40 000 Kubikmeter, die heutige Sprengung hat etwa 50 000 bis 60 000 Kubikmeter beseitigt, so daß insgesamt an der 320 Meter langen Sprengstelle jetzt 160 000 bis 170 000 Kubikmeter Moor beiseitegeschoben wurden.

Der Augenblick der Sprengung,

so kurz er ist, war im Verlauf denkbar dramatisch. Der Lautsprecher sagte an: „Noch drei Minuten, noch eine Minute." Ein Hornsignal ertönt, die rote Flagge weht. Gebannt blickt alles auf die Grenze zwischen Sandwall und Moor. Einige Sekunden Totenstille, dann — ein gewaltiges Donnerrollen hallt durch das Tal. Der Boden zittert; in weiter, wellenförmiger Bewegung schiebt sich das Moor zu beiden Seiten des Sanddamms zusammen. Eine gewaltige schwefelgelbe Staubwolke wirbelt auf. Wie ein von einer riesigen Faust zusammengezogenes Tuch weichen die moorigen Massen zurück. Die Qualmwolke verzieht sich. Wo vorher ein sechs Meter hoher Sandwall sich durch die Landschaft zog, ist jetzt ein etwa einen Meter tiefer Graben, eingefaßt von hohen Moorrändern. Der Sandwall ist verschwunden. Er liegt fest auf dem tragfähigen Untergrund; ein sicheres Fundament für die Betonstraße, die sich einmal hier hindurchziehen wird.

Wir eilen hinunter an die Sprengstelle. Ueberall brodelt das austretende Moorwasser. Wie ein Schwamm ist das Moor zu beiden Seiten zusammengepreßt. Vorsichtig treten wir auf den Sandwall. Die Sprengstrecke wirkt nun wie ein leergelaufener Schiffahrtskanal. Die Sprengung ist restlos gelückt. Voller Staunen betrachten auch die Autobahner die so plötzlich veränderte Landschaft. Doch schon pfeifen die Dampflokomotiven, schon wird die Arbeit wieder aufgenommen, und kurz darauf ist der Baubetrieb wieder im Gange, als ob sich nichts Besonderes ereignet hätte.

Die 3000 Autobahner bestiegen wieder ihre Omnibusse zur Fahrt nach Potsdam und Sanssouci zu einer Besichtigung der historischen Stätten preußisch-deutscher Geschichte.

Kopenhagener Reeperbahn niedergebrannt

Kopenhagen, 16. Dezember.

Eine der letzten alten Reeperbahnen (Seilerbahn), die in der dänischen Hauptstadt noch zu finden sind, wurde in der Nacht zum Freitag durch Feuer zerstört. Zugleich mit der 500 Meter langen Holzbahn wurden große Vorräte an Hanf und Flachs sowie zahlreiche Spinnmaschinen vernichtet.

Mister Eden läßt sich gut bezahlen

5000 Dollar und Reisekosten für eine Hetzrede in Neuyork

Neuyork, 16. Dezember.

In ihrer Freitagsausgabe bringt die Neuyorker Wochenzeitschrift „Time" die interessante Mitteilung, daß der amerikanische Fabrikantenverband Mister Antony Eden für seine Hetzrede am 9. Dezember ein Honorar von 5000 Dollar sowie die Reisekosten bezahlt hat. Ein früheres Angebot des Neuyorker Wirtschaftsklubs, gegen ein Honorar von 1200 Dollar seine „Weisheit" zu verzapfen, hat Eden, wie „Time" weiter berichtet, als zu niedrig abgelehnt.

Jüdische Bluttat in Lausanne

Lausanne, 16. Dezember.

Die Schweizer Universitätsstadt Lausanne wurde der Schauplatz einer Bluttat, die ein bezeichnendes Schlaglicht auf die verbrecherische Veranlagung des Judentums wirft. Im Lausanner Kantonkrankenhaus erschoß der 28jährige, aus Rumänien stammende Jude Erni Grünberg den Chefarzt Dr. Man, weil er annahm, daß dieser ihn bei der Erlangung des Doktorgrades im Wege stehe.

Nach der Bluttat wurde festgestellt, daß der für den Mord benutzte Revolver mit neun Patronen geladen war, von denen fünf abgeschossen waren. Die Lausanner Polizei hatte sich übrigens bereits im Laufe des Lausanner Aufenthalts aus verschiedenen Gründen mit dem Juden Grünberg befassen müssen. Grünberg beging nach seiner Tat Selbstmord.

Blumenzwiebeln für die Erhaltung des Friedens

Drahtmeldung unserer Berliner Schriftleitung

Berlin, 16. Dezember.

Nach den Münchner Friedensbesprechungen hatte das Zentrale Blumenzwiebelkomitee von Holland, um den beteiligten Regierungen einen Beweis der Dankbarkeit für die Erhaltung des Friedens zu geben, gebeten, für die verschiedenen Parlamentsgebäude eine Gratisbepflanzung mit Blumenzwiebeln zu liefern und ausführen zu können. Dieses Angebot ist von allen beteiligten Regierungen mit Dank angenommen worden. Die deutsche Regierung hat einen Bepflanzungsplan mit Hyazinthen und Tulpen für verschiedene Denkmäler im Berliner Tiergarten aufstellen lassen, für den insgesamt 40 000 Blumenzwiebeln erforderlich sein werden.

Reden über die Redezeit in Frankreich

Paris, 16. Dezember.

In der französischen Kammer gingen gestern wieder einmal die Wogen der Erregung hoch. Parlamentarier müssen reden, denn davon haben sie ihre Bezeichnung. Aber daß sie über die Redezeit reden, und zwar ausführlich und anhaltend, das geschieht immerhin nicht alle Tage. Es handelte sich um die Haushaltaussprache, die Debatte über die französischen Staatsfinanzen. Bevor man aber zur Sache kam geriet man bereits in die Wolle. Mehrere Abgeordnete der verschiedenen Parteien, darunter ein Kommunist und gleichfalls der rechtsstehende Abgeordnete Louis Marin, protestierten gegen die seit mehreren Jahren übliche Methode

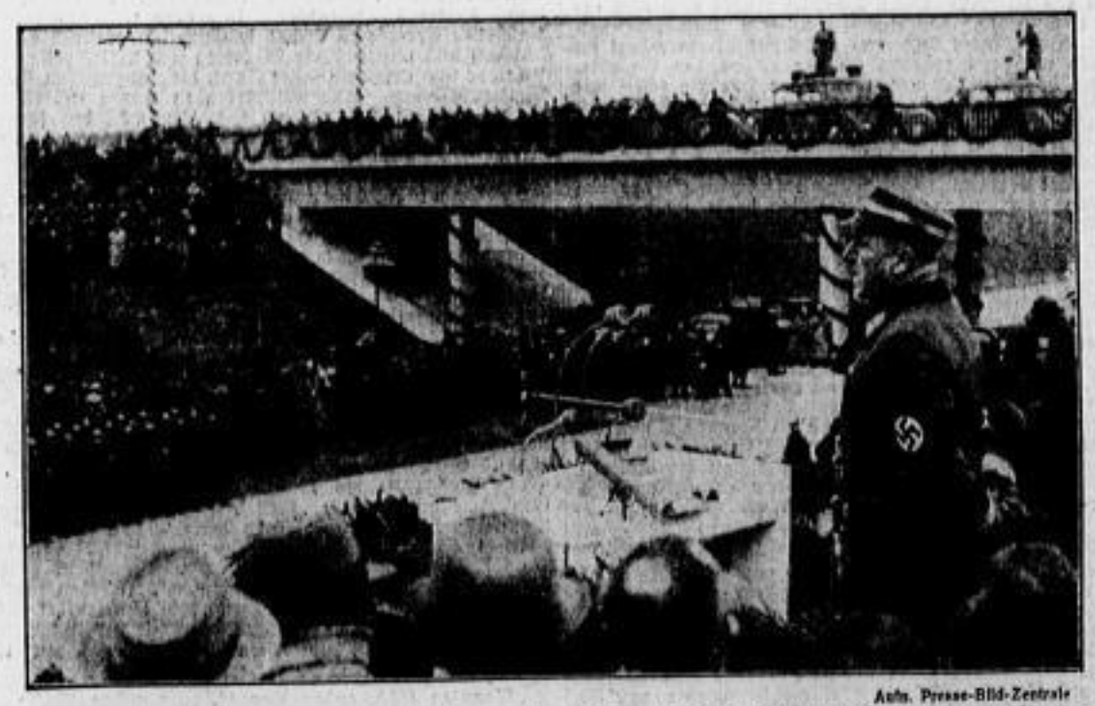

Aufn. Presse-Bild-Zentrale

Bei der feierlichen Uebergabe des 3000. Kilometers der Reichsautobahnen hielt der Generalinspektor für das deutsche Straßenwesen Dr. Todt eine Ansprache. Der Festakt fand an der Anschlußstelle „Hallesches Tor-Rangsdorf" an der Südtangente des Berliner Ringes statt, an der man auch von Dresden aus nach Berlin gelangt.

der Regierung, die Haushaltaussprache auf wenige Stunden zu beschränken. Der Abgeordnete Marin beantragte, unter diesen Umständen die Kammer auch ausnahmsweise am Sonnabend und den ganzen Sonntag über tagen zu lassen, um jedem auf der Rednerliste eingeschriebenen Abgeordneten fünf Minuten Redezeit statt nur dreieinhalb Minuten zu geben. Der Abgeordnete Parmentier von der Republikanischen Vereinigung erklärte, daß die Kommunisten den Mund halten sollten, da sie Anhänger des sowjetrussischen Diktaturregimes seien. Immerhin bedauerte der Abgeordnete, daß das parlamentarische Regime in Frankreich nicht mehr normal funktioniere, und protestierte gegen die verkürzte Haushaltaussprache. Derartige Methoden seien nur dazu angetan, das Parlament lächerlich zu machen. Der Finanzminister wandte ein, daß in diesem Jahre für die Haushaltdebatte 60 Stunden gegen nur 61 Stunden im vorigen Jahr vorgesehen sind. Die Regierung gebe ihre Zustimmung, daß im Januar, bei Wiederzusammentritt der Kammer, die Aussprache über die Interpellationen zur Außenpolitik, zur Kolonialfrage, Landesverteidigung und Sozialpolitik der Regierung stattfindet. Der Antrag des Abgeordneten Marin wurde daraufhin zur Abstimmung gestellt und von der Kammer mit 417 gegen 170 Stimmen abgelehnt. — Diese Ablehnung ist sehr bedauerlich. Am Sonnabend und Sonntag reden also nun die Parlamentarier nicht. Welcher Verlust für Frankreich!

Mit Pelzmantel und Skianzug nach Palästina

Jüdischer Gold- und Brillantenschmuggler gefaßt

Göttingen, 16. Dezember.

Den Spezialbeamten der hannoverschen Zollfahndung gelang es, einen jüdischen Verbrecher, den 29 Jahre alten Max Hahn, unschädlich zu machen. Er hatte versucht, für 6000 RM Goldgeld, Brillanten und Silber ins Ausland zu schmuggeln.

Hahn wollte angeblich eine achtwöchige Informationsreise nach Palästina machen und hatte sich zu diesem Zweck einen Kabinenkoffer beschafft. Mit der bekannten jüdischen Frechheit machte die Familie Hahn nun den zuständigen Zollbehörden Mitteilung davon, daß der Koffer zu untersuchen sei. Die Zollbehörden prüfen jedes Gepäck von Juden bei Reisen ins Ausland. Bei der Nachprüfung fand einer der Beamten in neuen Bergstiefeln eine goldene Uhr. Nunmehr wurde jedes einzelne Kleidungsstück auf das eingehendste untersucht und ein Beutel mit Fünfmarkstücken, silberne Bestecke, goldene Armbänder, Ringe und Broschen und ein goldenes Zigarettenetui mit Brillanten gefunden. Ferner hatte die Mutter des Juden Goldstücke mit Watte und Seide umwickelt und als Knöpfe an den Morgenrock ihres Sohnes genäht. In einem Gürtel fand man eine Perlenkette und eine Brillantnadel. Weiter sollte Hahn ausgerechnet nach Palästina einen wertvollen Pelzmantel und sogar einen Skianzug mitnehmen.

Die Sachen wurden beschlagnahmt und der Jude, dessen Vater in Göttingen und München-Gladbach nicht weniger als elf Häuser, zahlreiche Grundstücke, drei Lebensversicherungen, viele Wertpapiere und Hypotheken besitzt, verhaftet. Seine Mutter, die mit ihm gemeinsame Sache gemacht hatte, war nicht haftfähig.

Emigranten nach Frankreich geschmuggelt

Genf, 16. Dezember.

Die Polizei hat in dem französischen Grenzort Annemasse einen von Genf aus seit längerer Zeit betriebenen umfangreichen jüdischen Emigrantenschmuggel, dessen Seele der Genfer Jude Jacques Bloch und die Genfer israelitische Gemeinde war, aufgedeckt. Bloch, der Gemeindediener der Genfer israelitischen Gemeinde ist, hat sich zur Durchführung des Grenzschmuggels einen Genfer Kraftdroschkenfahrer unter Ausnutzung dessen wirtschaftlicher Notlage dienstbar zu machen gewußt. Der Droschkenfahrer führte die Juden in seinem Wagen über die bei Genf mit Rücksicht auf die Freizone und den starken Ausflugsverkehr nur unregelmäßig kontrollierten Uebergänge und brachte sie entweder nach Aix les-Bains oder Lyon, wo sie dann meist den Pariser Schnellzug bestiegen. Die polizeilichen Ermittlungen haben ergeben, daß ein einziges Mitglied der israelitischen Gemeinde in Genf über 100 Personen die Ueberschreitung der französischen Grenze ermöglicht hat. Man erwartet deshalb eine Reihe weiterer Verhaftungen.

Bloch gab dem verleiteten Kraftfahrer für seine Fahrten lediglich die knappen Kilometergelder, während der Jude nach seinen Aussagen von der Unterstützungskasse der israelitischen Gemeinde in Genf wöchentlich 8000 Franken für diese „Hilfszwecke" erhielt.

Das Memelland schmückt sich zur Feier des Wahlsiegs

Kundgebungen der Genugtuung - Großer Festzug des Turn- und Sportverbandes

Drahtmeldung unserer Berliner Schriftleitung

Berlin, 16. Dezember.

Im Memelgebiet ist das vorläufige amtliche Ergebnis der memelländischen Landtagswahl mit großer Genugtuung aufgenommen worden. Als Ausdruck ihrer tiefen Freude über dieses einmütige Bekenntnis zur memeldeutschen Heimat und zum Deutschtum werden Städte und Dörfer ein Festgewand anlegen, wie es das Memelgebiet noch nicht gesehen hat. Ueberall wehen die grün-weiß roten Fahnen des Memellandes, und die Häuserfronten werden bekränzt. Am Freitagabend nimmt der Führer der Memeldeutschen, Dr. Neumann, einen großen Festzug des Turn- und Sportverbandes des Memellandes ab.

Der Verlust von 100 000 Stimmen auf der litauischen Seite muß um so höher gewertet werden, als die Litauer durch starken Zuzug aus Großlitauen immer wieder versucht haben, das Memelgebiet zu litauisieren, und als weiterhin die Juden ausnahmslos für die litauische Liste gestimmt haben. Sachkenner sind der Ansicht, daß ohne die Unterstützung der Juden und ohne die Zuwanderung aus Litauen, die sich von Jahr zu Jahr verstärkte, nur ein einziges Mandat auf die litauische Liste entfallen wäre. Tatsächlich erreichten die Litauer auch in der Stadt Memel selbst die verhältnismäßig günstigen Ziffern, weil sich hier eben die litauischen Beamten, Angestellten und Arbeiter eingenistet haben und weil hier auch die meisten Juden saßen.

Ordensauszeichnung für Minister Lantini

Ordensburg Vogelsang, 16. Dezember.

Im Anschluß an die Besichtigung der Ordensburg Vogelsang durch Korporationsminister Lantini und Reichsleiter Dr. Ley fand in Anwesenheit des Gauleiters Staatsrat Grohé und zahlreicher führender Männer aus Partei, Staat und Wehrmacht ein Empfang statt, bei dem Reichsorganisationsleiter Dr. Ley dem italienischen Gast im Auftrage des Führers das Großkreuz des Verdienstordens vom Deutschen Adler überreichte.

Noch Umleitung über Jüterbog-Röderau

Drahtmeldung unserer Berliner Schriftleitung

Berlin, 16. Dezember.

Die Unterbrechung der Strecke Dresden—Elsterwerda—Berlin, die durch den Dammrutsch bei Dahlewitz entstand, konnte bisher nicht behoben werden, obwohl mit allen Kräften an der Wiederherstellung gearbeitet wird. Es sind größere Moormengen in Bewegung geraten, so daß die Aufschüttung sehr schnell wieder abgesackt ist. Unter diesen Umständen läßt sich noch nicht mit Bestimmtheit sagen, wann der Verkehr Berlin—Zossen—Elsterwerda wieder aufgenommen werden kann. Jedenfalls wird gegenwärtig noch der ganze Verkehr zwischen Berlin und Dresden über Jüterbog—Röderau geleitet.

Drei Todesopfer durch Leichtsinn am Steuer

Torgau, 16. Dezember.

In der Nähe von Zützdorf ereignete sich ein schweres Kraftwagenunglück, dem drei Menschen zum Opfer fielen. Ein Leipziger Personenkraftwagen, der von einer Frau gesteuert wurde, fuhr mit voller Wucht gegen einen Baum, wobei die Fahrerin, deren Kind und eine Begleiterin auf der Stelle getötet wurden. Das Unglück ist darauf zurückzuführen, daß die Fahrerin ihrem Kind während der Fahrt etwas gab, wobei sie die Gewalt über das Steuer verlor.

Dresden und Umgebung

Im KdF-Wagen durchs Land

Genau einen halben Monat lang — vom 1. bis 15. Dezember — sind drei KdF-Wagen durch sächsisches Land, durch die Städte und Dörfer gefahren. Auf Marktplätzen und in Fabrikhöfen haben sie halt gemacht und sich der schaulustigen Menge von allen Seiten gezeigt. Sie haben so manchen Volksgenossen, der noch mit der Ausfüllung der Sparkarte gezögert hatte, zum Kauf ermuntert, sie haben aber auch die brennende Neugier der motorbegeisterten Jugend gestillt. Von Chemnitz ausgehend, wurden die Kreise Westsachsens, dann des Vogtlandes, des Erzgebirges, der Lausitz und die Orte der Dresdner Umgebung befahren.

Ueberall stauten sich die Menschen um die Wagen, die sich gern mit hochgehobener Vorderhaube auf das gründlichste „untersuchen" ließen. Immer wieder konnten die Fahrer feststellen, welch großem Interesse der Wagen, an Leistung und Preisgestaltung wirklich ein Wunderfahrzeug, in allen Kreisen begegnet. Natürlich blieb da kein Gebiet von den Fragen Wissensdurstiger unberührt. Oft mußte auf die Frage geantwortet werden, ob denn die Wagenkarosserie aus Bakelit oder Stahlblech sei. Selbstverständlich konnte allen zur „Beruhigung" erwidert werden, daß es Stahlblech ist. Die glatten und weichen Linien des Wagens und das Aussehen des Lackes selbst hatten wohl zu solchen Fragestellungen geführt.

Bestaunt wurde vielfach, daß auf der hinteren Sitzbank des schlank aussehenden Wagens gut drei Personen Platz finden können. Auf kleineren Abstechern konnte sich mancher von der bequemen Sitzlage auch bei fünffacher Besetzung überzeugen. Gerade auf den berg- und kurvenreichen sächsischen Straßen hatten viele mitfahrende Volksgenossen Gelegenheit, die außerordentliche Leistungsfähigkeit von Maschine und Wagen, die große Anzugskraft, die sichere Straßenlage, die ausgeglichene Federung und die Bergfreudigkeit, die nicht zuletzt durch das geringe Wagengewicht von 650 Kilogramm mit hervorgerufen wird, zu bewundern. Als am Donnerstag die Straßen besonders schlüpfrig waren, liefen die Räder mit einer vollkommenen Gleitsicherheit über Schotter-, Stein- und Asphaltdecken. Es könnte keinen besseren Beweis für die gute Straßenlage des Fahrzeuges geben. Am meisten beeindruckte immer wieder die Kraft der Maschine, die eine Steigung wie den Possendorfer Berg willig mit 50 Stundenkilometer überwand.

Da Ankunft und Durchfahrt der Wagen in den Städten und Dörfern durch die Zeitungen bekanntgegeben worden waren, hatten sich zuweilen auf den Straßenseiten richtige Spaliere gebildet. Ja, hier und da hatten sich ganze Schulklassen mit dem Lehrer zur Besichtigung eingestellt.

Beherbergungsgewerbe für 1939 gerüstet

Unter dem Vorsitz des Kreisfachgruppenleiters für das Beherbergungsgewerbe, Dir. Ludwig, fand in den „Drei Raben" eine Arbeitstagung der Beherbergungsbetriebe der Kreisgruppe Dresden statt. Durch die Anwesenheit von Bürgermeister Dr. Kluge kam zum Ausdruck, daß die Stadtverwaltung Dresden Wert auf eine enge Zusammenarbeit mit dem Beherbergungsgewerbe legt. Bürgermeister Dr. Kluge erkannte an, daß unsere Hotels, aber auch Fremdenheime, bis auf wenige Ausnahmen in einem ausgezeichneten Zustand sich befinden, sie sind wirklich eine „Visitenkarte" der Stadt. Neue Hotels und Fremdenheime sind durchaus nicht erforderlich, obgleich wir zu gewissen Zeiten zu wenig Beherbergungsmöglichkeiten haben. Dr. Kluge verwies dann auf die im Jahre 1939 stattfindenden Großtagungen und forderte auf, die vorhandenen Fremdenzimmer restlos für diese Tagungen zur Verfügung zu stellen und keine anderen Bindungen einzugehen. Nur weil die Zusicherung gegeben werden konnte, daß alle Fremden ohne Reibung in Dresden untergebracht werden, sind überhaupt diese Tagungen nach Dresden gelegt worden.

Anschließend sprach der Direktor des Dresdner Verkehrsvereins und Verkehrsamtes, Major a. D. Planitz. Er gab u. a. die Termine der Großtagungen 1939 bekannt und unterrichtete die Anwesenden über die Maßnahmen des Verkehrsvereins und des Verkehrsamtes hinsichtlich der Fremdenwerbung für Dresden, auch im Hinblick auf die neuen, durch die Rückgliederung Oesterreichs und des Sudetenlandes entstandenen Aufgaben.

Ein sudetendeutsches Schicksalsdrama

Uraufführung in Eger

Franz August Rokos, dessen Schauspiel „Land unterm Kreuz" soeben im Stadttheater Eger seine Uraufführung erlebte, nimmt im sudetendeutschen Theaterleben schon seit langem als Dramatiker eine geachtete Stellung ein. Die Kernhandlung des vorliegenden Stückes ist bereits vor der Befreiung Deutschböhmens gestaltet worden. Der Schlußteil des zeitverbundenen Dramas wurde nach dem erfolgreichen Ausgang des sudetendeutschen Kampfes neu gearbeitet. Der Dichter behandelt das Schicksal einer hart an der damals noch existierenden Grenze wohnenden Familie. Der Mann ist Holzfäller und mit seiner Familie schon seit langem der Arbeitslosigkeit ausgeliefert. Der einzige Besitz dieser armen Menschen ist ihr unerschütterlicher Glaube an das baldige Nahen der sudetendeutschen Befreiungsstunde. Als der Holzfäller Ebert von tschechischen Grenzern beim schwarzen Grenzübertritt verhaftet wird, hat er im Gefängnis grauenvolle Leiden zu erdulden. Da der Krieg droht, wird Ebert zum tschechischen Heer gepreßt. Er flieht zum Sudetendeutschen Freikorps und muß noch in der letzten Stunde vor der Befreiung der Heimat den Tod seiner Frau miterleben, die von einem roten Meuchelmörder erschossen wird.

Die ergreifende Wirkung des Stückes geht gleichermaßen vom Thema wie von seiner Gestaltung aus. Das Drama, das sich auch sprachlich schlicht und volkstümlich gibt, trägt die Prägung des ehrlichen dichterischen Tatsachenberichtes. Daß F. A. Rokos mit Land und Leuten seiner Handlung eng verbunden ist, bezeugt auch die Echtheit der Umweltzeichnung.

Unter der Spielleitung von Gustav Burian wartete das Egerer Schauspiel mit einer starken Ensembleleistung auf. Die Zuschauerschaft, deren weitaus größter Teil die sudetendeutsche Leidenszeit miterlebt hat, folgte der Entwicklung des Dramas mit spürbarer Anteilnahme. Wilhelm K. Geyger.

Musikalisches Weihnachtsspiel in der Lukaskirche

Im Gemeindesaal der Lukaskirche wurde das „Spiel von Christi Geburt", eines der schönsten künstlerischen Spiele, die wir seit Jahren in Dresden sahen, aufgeführt. Die Wiedergabe des „volkstümlichen Krippenspiels aus dem Westerwald" frei bearbeitet von Willy Arndt, musikalisch eingerichtet von Kantor Paul Höpner) fand sehr starken Zuspruch und Beifall. Auf ein Weihnachtspastorale von J. D. Heinichen, einem alten sächsischen Meister, dessen Leben und Schaffen bekanntlich der Dresdner Musikschriftsteller Günter Hauswald meisterhaft geschildert hat, folgt ein schöner „Vorspruch" (Herold und Engel), sowie die einzelnen „Handlungen", das Vorspiel im Himmel, Josefs und Marias Bitte um Herberge, die Erscheinung der Engel auf dem Felde, das Wiegen des Christuskindes durch Maria und Josef und die Engel, und schließlich die Anbetung des Christuskindes durch die Hirten und die Heiligen Drei Könige aus dem Morgenland. Ein Schlußspruch (Herold und kleiner Engel), allgemeiner Gesang der Mitwirkenden und der Gemeinde, läßt das von zarter Poesie und Innigkeit erfüllte, hohe künstlerische Qualitäten besitzende, Ernstes und Heiteres mitunter in derber Holzschnittmanier mischende Christspiel, in das salzburgische, westfälische (Paderborner) und ostpreußische Melodien und Volksweisen in feinsinniger und geschmackvoller Form hineinverwoben sind, wirksam ausklingen. Alle Mitwirkenden waren Mitglieder des Kirchenmusikvereins St. Lukas, des freiwilligen und ständigen Kirchenchores, der wieder ansehnliche Stimm- und Klangschönheit an den Tag legte, des Posaunenchores und der Kurrende St. Lukas. Die Gesamtleitung hatte Paul Höpner inne; er gewährleistete ein musterhaftes Zusammengehen von Sängern und Instrumentalisten (Holzbläser, Streicher, Harmonium, Klavier). Auch die einzelnen Rollen waren durchweg mit gewandten und spielbegabten Darstellern besetzt. So ergab sich ein abgerundeter, wirklich künstlerischer Gesamteindruck, dessen reiner, beglückender Wirkung sich niemand zu entziehen vermochte.

Felix v. Lepel.

Wochenspielplan der Sächsischen Staatstheater

Opernhaus

Sonntag (18.), außer Anrecht: „Tristan und Isolde" (6 bis nach 10,30). Montag (19.), Anrecht A: „Tosca" (8 bis gegen 10,15). Dienstag, Anrecht A: „Hänsel und Gretel", „Die Puppenfee" (7,30 bis 10,30). Mittwoch, Anrecht A: „Sizilianische Bauernehre", „Der Bajazzo" (8 bis nach 10,30). Donnerstag, Anrecht A: „Der Barbier von Sevilla" (8 bis gegen 10,30). Freitag, für Mittwoch-Anrecht B vom 28. Dezember: „Martha" (8 bis gegen 10,30). Sonnabend geschlossen. Sonntag (25.), außer Anrecht: „Daphne", „Friedenstag" (6 bis nach 9,30). Montag (26.) nachm.: „Die Puppenfee" (2,30 bis 5,30), abends, außer Anrecht: „Mignon" (8 bis 10,45). Dienstag (27.), Anrecht B, zum ersten Male: „Fürst Igor" (7).

Schauspielhaus

Sonntag (18.), außer Anrecht, zum ersten Male: „Fürst Pückler" (7,30 bis gegen 10). Montag (19.), Anrecht A: „Der kleine Muck" (8 bis gegen 10,30). Dienstag, Anrecht A: „Der Engel mit dem Saitenspiel" (8 bis nach 10,45). Mittwoch, Anrecht A: „Faust", 1. Teil (7 bis gegen 11,30). Donnerstag, für Sonnabend-Anrecht A vom 24. Dezember: „Fürst Pückler" (8 bis gegen 10,30). Freitag, Anrecht A: „Der kleine Muck" (8 bis gegen 10,30). Sonnabend geschlossen. Sonntag (25.), nachmittags: „Der kleine Muck" (2,30 bis gegen 5); abends, außer Anrecht: „Fürst Pückler" (7,30 bis gegen 10). Montag (26.), nachmittags: „Der kleine Muck" (2,15 bis gegen 4,45); abends, außer Anrecht: „Der Engel mit dem Saitenspiel" (7,30 bis nach 10,15). Dienstag (27.) nachmittags: „Der kleine Muck" (2,30 bis gegen 5); abends, Anrecht B: „Fürst Pückler" (8 bis gegen 10).

†* **Spielplan des Theaters des Volkes** vom 17. bis 26. Dezember. Sonnabend nachm.: „Peterchens Mondfahrt", abends „Für die Katz". Sonntag (18.) nachm.: „Peterchens Mondfahrt", abends: „Holdball in Schönbrunn". Montag: „Für die Katz". Dienstag: „Der Zarewitsch". Mittwoch nachm.: „Peterchens Mondfahrt", abends: „Für die Katz". Donnerstag und Freitag: „Der Zarewitsch". Sonnabend geschlossen. Sonntag (25.) und Montag: nachm.: „Peterchens Mondfahrt", abends: „Der Zarewitsch".

†* **Spielplan des Lessingtheaters** vom 18. bis 26. Dezember. Montag: Gastspiel Otto Gebühr: „Raub der Sabinerinnen." — Dienstag bis Freitag: „Das schöne Abenteuer." — Sonnabend: Geschlossen. — Sonntag (25.) und Montag, nachmittags: „Das Hahnenei"; abends: „Das schöne Abenteuer."

†* **Spielplan des Central-Theaters** vom 18. bis 26. Dezember. Montag „Schneeflöckchen fällt vom Himmel"; Dienstag, nachmittags und abends „Schneeflöckchen fällt vom Himmel"; Mittwoch, nachmittags „Schneeflöckchen fällt vom Himmel", abends geschlossen; Donnerstag, nachmittags „Schneeflöckchen fällt vom Himmel", abends geschlossen; Freitag, nachmittags „Schneeflöckchen fällt vom Himmel" (geschlossene Vorstellung), abends „Eva"; Sonnabend geschlossen; Sonntag (25.) und Montag, nachmittags 2 Uhr „Schneeflöckchen fällt vom Himmel", 5 Uhr „Eva", abends „Eva".

Bekannter japanischer Mediziner gestorben

In Tokio starb im Alter von 64 Jahren der bekannte japanische Vorkämpfer gegen die Syphilis, Professor Dr. Sahachiro Hata, der den Lehrstuhl für Bakteriologie an der Universität Tokio innehatte.

Die Filmkunstwochen 1939 in Florenz

Trotz eines etwa zur Durchführung gelangenden amerikanischen Boykotts des italienischen Marktes wird die Internationale Filmkunstschau im August 1939 in Venedig abgehalten werden. Es sind jetzt schon Vorbereitungen getroffen, um auf Grund der bisherigen Erfahrungen das künstlerische Niveau der Veranstaltungen noch wesentlich zu heben.

Schon wieder ein Nachschlüsseldieb am Werk

Er erlangte reiche Beute

Am Mittwoch in den Nachmittagsstunden öffnete ein Dieb mit Hilfe von Nachschlüsseln eine Wohnung auf der Günzstraße. Er erlangte einen langen schwarzen Damenpelzmantel mit Opossumkragen und hellgrauer Seide gefüttert, einen breiten Herrenbrillantring, einen goldenen Herrenring mit Rubin, einen goldenen Siegelring in Wappenform mit schwarzem Stein, zwei goldene Damenringe, einer verschlungene Form mit hellblauem Stein, einer aus mehreren schmalen Reifen zusammengefaßt mit einigen dunkelblauen Steinen, eine goldene Panzeruhrkette mit Quaste, vier Garnituren Bettwäsche, Damast und Stangenleinen, und sechs weiße Taschentücher, gezeichnet: „M. K." Falls die Beute zum Kauf angeboten werden sollte, bittet die Kriminalpolizei um Mitteilung.

Jude beim Glücksspiel betroffen

In der Nacht zum Freitag hob die Dresdner Kriminalpolizei in einem Lokale der inneren Stadt eine Spielergesellschaft aus. Unter ihr befand sich auch ein Jude, der anscheinend die Zeichen der heutigen Zeit noch nicht begriffen hat, indem er glaubte, deutsche Volksgenossen im Glücksspiel ausbeuten zu können. Er wird der Staatsanwaltschaft zugeführt.

Rette Bekanntschaft

Am Donnerstag wurde ein Mann das Opfer einer Taschendiebin. Der Geschädigte lernte die Frau im Stadtinnern kennen, kehrte mit ihr ein und begleitete sie ein Stück des Weges. Am Palaisgarten verschwand sie plötzlich mit einem Geldbetrag, den sie aus einer Tasche „gezogen" hat. Beschreibung der Unbekannten: Etwa 27 Jahre alt, 155 Zentimeter groß, schmächtig, dunkelblond, schiefe Haltung, bekleidet mit dunkelblauem Kostüm, rotem Samtschal, dunkelblauem Hut mit rotem Band.

Einem hiesigen Rentenempfänger kam in der Nacht zum 14. d. M., zwischen 22,30 und 1,15 Uhr, in einem Lokal auf der Seestraße oder auf seinem Heimwege bis zur Louisenstraße ein Briefumschlag mit 250 RM weg. Der Mann vermutet Diebstahl, kann aber den Täter nicht nennen.

Wer zur Aufklärung sachdienliche Angaben machen kann, wird gebeten, sich zu melden.

Verloren oder gestohlen

Ein hiesiger Spediteur erhielt am 3. November d. J. eine Kiste mit dem Absendervermerk „G. T. Nr. 20068", 80 × 80 × 80 Zentimeter groß, adressiert an die Firma M. Blaschke-N., Wien in Wien I. Heggelstraße 15, enthaltend eine Oeldruckpumpe für Sägemaschinen, zum Transport nach dem Bahnhof Friedrichstadt. Als die Kiste am gleichen Tage dort verladen werden sollte, war sie nicht mehr vorhanden. Ob sie verloren oder gestohlen wurde, kann nicht gesagt werden.

Die Post am Sonntag vor Weihnachten

Am Sonntag sind die Postanstalten in Dresden wie folgt geöffnet: Für die Paketannahme: das Postamt Dresden-N. 7 (Paketpostamt, Kellerstraße 12) ununterbrochen (Tag und Nacht), sonst

die Postanstalten, die auch sonst Sonntags geöffnet sind, von 8 bis 9 Uhr und von 14 bis 18 Uhr;

die Postanstalten, die für gewöhnlich Sonntags nicht geöffnet sind, von 14 bis 18 Uhr.

Die besondere Einlieferungsgebühr wird nicht erhoben. An den Paketannahmestellen werden auch Päckchen angenommen und Postwertzeichen in kleinen Mengen abgegeben.

Für die Paketausgabe: die Postämter Dresden-N. 1 (Postplatz 31, Dresden-N. 6 (König-Albert-Straße 25/27) und Dresden-A. 7 (Wettinerstraße 12) von 8 bis 18 Uhr;

die übrigen Postanstalten im Rahmen der Paketannahmestunden.

Für die Annahme und Ausgabe der übrigen Postsendungen besteht bei allen Postanstalten Sonntagsdienst.

In Dresden wird eine Paketzustellung außergewöhnlich ausgeführt.

Das Hollamt Post (Annenstraße 15/17) ist am Sonntag für den öffentlichen Verkehr geschlossen.

Vom eigenen Geschirr tödlich überfahren

Am Freitag früh verunglückte der 16 Jahre alte landwirtschaftliche Volontär Gottfried Fiedler aus Arnsdorf tödlich. Er war mit einer Heufuhre unterwegs nach Dresden und wurde etwa 600 Meter hinter der Heidemühle von einem Lieferwagen überholt und gestreift. Dabei gingen die Pferde durch. Fiedler stürzte und wurde von seinem eigenen Geschirr überfahren. Das Fuhrwerk stürzte dann die Böschung hinab. Der Unfallwagen führte den Verunglückten dem Diakonissenhaus zu, wo nur noch der inzwischen eingetretene Tod festgestellt wurde.

—* **Personalveränderungen in der Reichsbahndirektion Dresden.** Zum Reichsbahnrat ernannt: Techn. Angestellter Dipl.-Ing. Gläser, Oberste Bauleitung Reichsautobahnen Dresden. Versetzt: Reichsbahnrat Dr. jur. Goebel, Vorstand des Reichsbahn-Verkehrsamtes Dresden 2 zur Reichsbahndirektion Oppeln; Reichsbahnrat Thrun, Reichsbahndirektion Stettin, als Vorstand zum Reichsbahn-Verkehrsamt Dresden 2; Reichsbahnrat Foester, Reichsbahn-Ausbesserungswerk Bebau (Reichsbahndirektion Köln), als Werkdirektor zum Reichsbahn-Ausbesserungswerk Kottbus.

— **Die Ausgabe der SA-Sportabzeichenurkunden** an die Volksgenossen, die nicht der SA angehören, findet durch die Standarte 100 am Montag, 19,45 Uhr, im Rahmen des Jahresschlußappells der SA-Stürme statt. Mitzubringen sind: Leistungsbuch, Wohnungsmeldeschein, Wehrpaß, Besitzurkunde und Quittung über die gezahlten 50 Pf. für die Urkunde.

—* **Von einem Lastauto angefahren** wurde am Freitag gegen 11,30 Uhr auf dem Schleifschen Platz an der Einmündung der Hansastraße eine 68jährige Fußgängerin. Mit erheblichen Armverletzungen mußte sie dem Friedrichstädter Krankenhaus zugeführt werden.

Scharfer Nachtfrost, vereinzelte Schneefälle

Das russische Kaltluftbloch hat seinen Einfluß über fast ganz Deutschland ausgedehnt. Sachsen bleibt auch am Sonnabend im Bereiche der von Osten einströmenden Kaltluftmassen.

•

Wetterbericht des Reichswetterdienstes, Ausgabeort Dresden

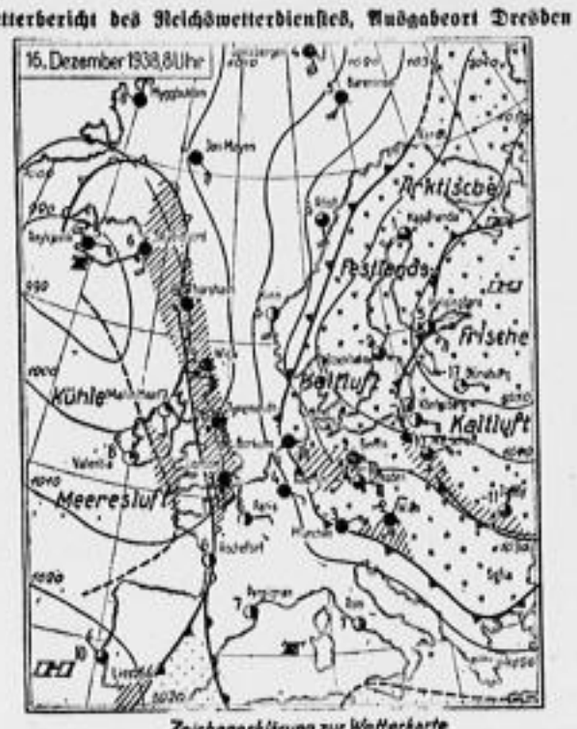

Wetteraussichten für Sonnabend

Kalt, nachts stellenweise scharfer Frost. Tagsüber wolkig bis bedeckt, stellenweise aufheiternd. Mäßige östliche Winde. Noch einzelne leichte Schneefälle.

Straßenwetterdienst

Der Straßenwetterdienst Sachsen meldet:

Reichsautobahnen: sämtlich schnee- und eisfrei, Verkehr unbehindert. Reichsstraßen: im Flachland schnee- und eisfrei, Verkehr unbehindert, im Gebirge meist Glatteis, streckenweise festgefahrene und festgefrorene Schneedecke, Schneeglätte. Straßen sind und werden gestreut.

Rauhreif und Glatteis

Sächsischer Wintersport-Wetterbericht vom 16. Dezember

Die Sportverhältnisse im östlichen, mittleren und westlichen Erzgebirge haben sich bei verschärftem Frost noch nicht gebessert. Es wird Rauhreif und teilweise vereist gemeldet, Ski und Rodel mäßig bis möglich.

Einzelne Neuschneefälle werden bei teilweise scharfem Frost die Wintersportmöglichkeiten etwas bessern.

Stationen	Temperaturen: Beim. 8 Uhr morg.	Temperaturen: höchste b. gefr. Tages	Temperaturen: tiefste b. vorg. Nacht	Wind: Richtung aus	Wind: Stärk. (1-12)	Wetter Beobachtungszeit 8 Uhr morg.	Niederschlag	Schnee
Dresden	– 4	+ 3	– 4	O	6	4	0,0	—
Leipzig	– 3	+ 3	– 3	ONO	4	4	—	—
Riesa	– 3	+ 4	– 6	NO	5	4	—	—
Chemnitz-Kirchscheide	– 5	+ 5	– 5	O	3	1	—	—
Zwickau	– 4	+ 3	– 3	O	4	4	—	—
Chemnitz	– 4	+ 3	– 3	SO	3	4	—	—
Plauen i. V.	– 4	+ 4	– 4	SO	4	3	—	—
Annaberg	– 3	+ 1	– 7	OSO	7	4	—	—
Altenbg. (Wappenreit)	– 10	+ 1	– 10	O	4	6	—	—
Fichtelberg	– 12	– 1	– 12	OSO	7	8	1	15
Wormsmühle	– [illegible]	—	—	O	3	0	—	—
Hamburg	– 2	+ 3	– 3	OSO	6	1	0,0	—
Aachen	+ 4	+ 12	+ 4	SO	2	4	1	—
Stettin	– 5	– 2	– 4	OSO	4	4	0,0	—
Königsberg	– 13	0	– 13	OSO	4	2	0,0	—
Berlin	– 2	+ 1	– 4	OSO	6	6	0,0	—
Breslau	– 4	– 0	– 5	O	4	6	0,0	—
Frankfurt	+ 3	+ 3	+ 2	O	5	4	—	—
München	– 3	– 1	– 5	ONO	4	4	—	—
Innsbruck	– 3	+ 2	– 7	still	—	8	—	—
Wien	– 2	+ 4	– 3	NNO	1	6	0,0	—

Erläuterung betr. Wetter: 0 wolkenlos, 1 heiter, 2 halbbedeckt, 3 wolkig, 4 bedeckt, 5 Regen, 6 Schnee, 7 Graupel oder Hagel, 8 Dunst oder Nebel (Sichtweite weniger als 2 Kilometer), 9 Gewitter. Temperaturen: + Wärmegrade, – Kältegrade. * In den letzten 24 Stunden über oder am das Quadratmeter.

Luftdruck und Luftfeuchtigkeit in Dresden Flughafen (230 m Geohöhe) 15. Dezemb.: 14 Uhr 740,5 [illegible] %, 21 Uhr 740,0 [illegible] %; 16. Dezemb.: 7 Uhr 750,2 [illegible] %.

Sonnenscheindauer 15. Dezemb.: – Stund.; **Tagesmitteltemperatur** – 0,9° C. Abweichung vom Normalwert + 2,9° C.

Am 17. Dezbr. 1938 Sonnenaufgang 8,01 Uhr, Sonnenuntergang 15,21 Uhr, Mondaufgang 5,25 Uhr, Monduntergang 15,19 Uhr.

•

Wasserstand der Elbe und ihrer Nebenflüsse

	Kolmarsch	Madran	Usch	Hamburg	Brandeis	Melnik	Leitmeritz	Aussig	Außig	Dresden
15. Dezbr.	+ 15	– 12	– 22	+ 16	– 27	+ 10	+ 67	+ 16	+ 10	149
16. Dezbr.	+ 16	– 17	– 24	+ 20	– 43	+ 53	+ 70	+ 8	+ 11	146

Weihnachts-Geschenke
Schönes Porzellan
in neuen Formen und Dekoren
Tafelgeschirre für 12 Personen, 45teilig
RM. 53.- 74.- 96.- 135.- 174.-
Kaffeegeschirre für 12 Personen, 30teilig
RM. 25.- 33.- 46.- 64.- 92.-
Teegeschirre für 6 Personen, 15teilig
RM. 18.- 25.50 28.50 37.50 58.-
Sammelgeschirre in großer Auswahl
Porzellane aller maßgebenden Fabriken
Staatl. Meißen
Staatl. Berlin
Rosenthal
Hutschenreuther
Kgl. Tettau
Fürstenberg usw.
Kunstporzellane
Fachgeschäft seit 1885
Porzellan-Müller
Wallstraße 2 (am Postplatz)

Tiermarkt
Ig Elamhahen zu verkaufen. Bel. Sonnab. ab 17 Uhr u. Sonntag. Hammerstraße 7, II. 1. 2174.

Tischwäsche
weiß und bunt, Leinen Mako Kunstseide f. jeden Geschmack, alle Größen
Wäsche-Rösler
Rosenstraße 14

M. & P.-Leckerbissen
Weihnachten 1938
Gänseleber: Alt-Straßburger Gänseleber-Pasteten, Terrine v. RM. 1.50 an
Gänseleber-Pasteten-Wurst 125 g RM. 2.50
Pommersche Gänseleber-Wurst 125 g RM. 1.30
Echte Rügenwalder Gänsebrust zart u. mild 125 g RM. 1.25
Moritzburg & Petzold
Das bekannte Feinkost-Spezialgeschäft
Nähe Teaterstraße 3 • Ruf 13066

Behagliches Wohnen durch Polster- und Kleinmöbel
Größte Auswahl
Ronneberger
Gegr. 1872 Scheffelstr. 6. Ruf 10756
Darlehensscheine

Salvator
in Flaschen, Kannen, Siphons
Schubert & Sachse
Ruf 50130 – Großenhainer Str. 7

Schlittschuhe
Marken: Hudora, Treff, Röval, Ideal, Borussia u. a. in allen Größen
Brechelt & Co., Eisenwaren
Lindenaustr. 18, 2 Min. vom Hauptbhf.

Rosinen-Stollen
1½ kg 3.00
Mandel-Stollen
1½ kg 3.30
Unsere „Extra-Qualität" mit reichlichen und guten Zutaten
3% RABATT IN MARKEN
GÖRLITZER
Helfer der Hausfrau

Parfüm
Seifen
Kölnisch-Wasser
Geschenk-Packungen
Fachdrogerie
Hermann Roch
Altmarkt 5, Ruf 13269

Echt Oschatzer Filzschuhwaren
sind wieder in großer Auswahl eingetroffen bei
L. Pönitz, Dresden, Breitestr. 17

Kunstgewerbliche Korbwaren
Bastiaschen, Wäschetruhen, Bürsten- und Seilerwaren
E. Zimmermann's Ww.
Kreuzkirche 8 (Plairgasse)

Klaus
HJ.-, BDM.-, DJ.-, JM.-Winter-Dienstkleidung
Ausrüstung / Abzeichen
Scheffelstraße 15
Ruf 22844 • Nähe Altmarkt u. Postplatz

Uhren Goldwaren
Reparaturen
in der Frauenkirchstr.
Weihnachtsgeschenke in Uhren u. Schmuck, Trauringe

Gustav Löther
Wettinerstr. nur 51
RM 130.-, 150.-, 168.- usw.
Großes Lager in Schrankmaschinen und die gewöhnlichen Ziehmaschinen

Weihnachtsfreude durch Uhren und Schmuck von Böhm
Marienstraße 18

Kunstlicht
Leicht sind Heimaufnahmen mit Nitraphotlampen. Komplette Heimlampen-Ständer, Reflektoren. Lampe 5 RM 5.60 Momentaufnahmen im Heim! Beratung und Listen bei
Photo Kino Richter
Viktoriastraße an d. Waisenhausstr.

Uhren Moll Goldwaren

Gasherde
mit Sparflamme
Teilzahlung sofort lieferbar
GARMS
Dr.-Zeligerstraße 1
Oefen u. Herde
Ab 2. Januar
Marktstr. 16/17

Puppen-Saar
Joh. Georgen-Allee 4
Große Auswahl in Puppen u. Kleidung

Drucksachen in moderner Ausführung nur von Liepsch & Reichardt, Dresden A., Marienallee 38-42, Ruf 25241

Die Zeitungsanzeige ist das billigste Werbemittel

Ein Jahr... und dann?

ROMAN von CARL OTTO WINDECKER

(7. Fortsetzung)

Wie schön war die Einsamkeit hier. Wie schön auch der märkische Wald mit seinen weiten Lichtungen und seinen geraden, hochstrebenden Kiefern — wenn man erst gelernt hatte, seine Schönheit zu verstehen. Die Straße war schlecht, oder vielmehr der Waldweg, auf dem Sven jetzt fuhr. Aber was machte das? Manchmal stolperte der Wagen über hochstehende Baumwurzeln oder knickte in ein Sandloch ein. Sven störte es nicht. Er beschleunigte nur das Tempo, als vor ihm wiederum ein Wagen auftauchte, ein Wagen und ein paar Menschen. Aber im nächsten Augenblick trat er schon wieder auf die Bremse; die Menschen dort vorn im Wagen — ein Pärchen wohl — winkten verzweifelt.

Sven hielt hart neben dem fremden Wagen. Ein junger Mann kam ihm entgegengelaufen, stutzte, und schrie plötzlich lachend auf: „Das nenne ich Glück — Herr Rüter — Sie sind es?"

Es war Fritz Geutebrück. Und jetzt stand auch seine Braut Lilli Hertwig neben Svens Wagen und lächelte ihr hübschestes Lächeln.

„Herr Rüter!" sagte sie. „Welch ein glücklicher Zufall —"

Sven Rüter war ausgestiegen und hatte beiden die Hand geschüttelt.

„Panne?" fragte er freundlich mit einem Wink nach Fritz' kleinem Wagen hin.

„Nee —!" grinste Fritz. „Wenn es das wäre — ich habe einfach zu tanken vergessen. Kein Benzin. Nicht einen armen Tropfen."

Nun mußte auch Sven lachen. „Tja", lachte er. „Da ist guter Rat teuer. Wo ist die nächste Tankstelle?"

„Wenn ich das wüßte", seufzte Fritz.

„In Kladow!" wußte Lilli. „Gleich bei eurem Haus."

„Kluges Kind", spöttelte Fritz. „Und wie weit ist es bis Kladow?"

Das wußte Lilli wieder nicht.

„Zwanzig Kilometer mindestens!" erklärte Fritz mutlos. „Was kann man da machen, Herr Rüter?"

„Sehr einfach", lächelte Sven. „Ich fahre nach Kladow und hole Ihnen Benzin. Allerdings — ob ich den Weg nach Kladow zwar so sehr schnell finde —!"

„Dann fährt Lilli einfach mit Ihnen und zeigt Ihnen den Weg", bestimmte Fritz. „Ich bleibe solange hier."

„Gut", nickte Sven und half Lilli einsteigen.

„Und nachher trinken Sie eine Tasse Kaffee bei uns", sagte Fritz zum Abschied. „Hanna wird sich sicher sehr freuen, Sie wiederzusehen, Herr Rüter!"

Sven Rüter antwortete nicht. Und startete.

* * *

Sven holte in Kladow Benzin. Die kleine Lilli Hertwig mit ihrem hübschen Puppengesichtchen saß neben ihm, und manchmal in den Kurven berührten sie sich. Sven merkte es kaum. Hörte kaum, was Lilli ihm erzählte. Und sie erzählte reichlich viel.

„Sie machen immer ein so ernstes Gesicht, Herr Rüter", sagte sie einmal in kokettem Gekränktsein.

„Ja — Verzeihung, es geschah ohne Absicht", sagte Sven, aus seinen Gedanken hochfahrend.

Lilli erzählte weiter — er hörte es nicht. Er dachte nur daran, daß er in einer Stunde vor Hanna Geutebrück stehen würde. Was hatte Gustav damals gesagt? Du hast kein Recht dazu, Sven. Du darfst nicht. Es ist verantwortungslos. Und Gustav — hatte recht. Aber jetzt war er doch auf dem Weg zu Hanna? Aber vielleicht war das alles ganz anders, als er es sich dachte. Vielleicht war Hanna verlobt oder sonst gebunden, vielleicht würde Hanna seine Zuneigung gar nicht erwidern? Ich könnte das kleine schwätzende Püppchen da neben mir fragen, überlegte er. Aber er schwieg.

„Könnten wir uns nicht einmal verabreden in Berlin, Herr Rüter? Ich meine natürlich mit Fritz. Fritz wird nicht gleich eifersüchtig sein!"

„Gern", sagte Sven mechanisch. Und dachte: Nein, zur Eifersucht war für Fritz wirklich keine Ursache vorhanden.

Sie tankten den Ersatzkanister voll, fuhren zurück. Sven nach wie vor grübelnd, zweifelnd und ein wenig verzweifelnd. Lilli Hertwig war merklich ruhiger geworden. Sie schlug die Augen nicht mehr so träumerisch auf, sie verzog ihr hübsches, kleines Mündchen nicht mehr zu einem koketten Schmollen.

Fritz erwartete sie ein wenig nervös. Gemeinsam mit Sven füllten sie das Benzin in den Tank des kleinen Wagens. Dann setzte sich Lilli wieder zu Fritz, und Fritz fuhr voraus.

„Ein komischer Mensch", sagte Lilli zu Fritz, als sie dann fuhren und Svens großer Sportwagen in einiger Entfernung folgte. „Richtig albern — ich verstehe das gar nicht."

„Wieso albern?" wollte Fritz wissen.

„Nun so —!" antwortete Lilli unklar.

* * *

Und dann stand Sven Rüter also doch vor Hanna Geutebrück und schüttelte ihr die Hand. Mit ängstlicher Aufmerksamkeit und Spannung sah er in ihr Gesicht. Freute sie sich? Oder war es ihr gleichgültig?

„Ich freue mich wirklich", sagte Hanna. „Wenn ich Ihnen eigentlich auch böse sein sollte, daß es erst einer Panne bedurfte, Sie hierherzubringen."

„Ich konnte nicht früher kommen", sagte Sven ernst.

„Wirklich nicht?", fragte sie mit einem leisen Lächeln. „Ging es wirklich nicht früher?"

Es wurde ein wunderschöner Tag. Hanna zeigte Sven das hübsche kleine Haus mit seinen hellen frohen Räumen und den Möbeln, die Hanna meist selbst entworfen hatte und die ihren feinen, kultivierten Geschmack bewiesen. Sie zeigte ihm den Garten, den Bootssteg, der in den See führte, das kleine Ruderboot, mit dem sie selbst oft allein losgondelte, wie sie erzählte. Hannas Mutter kam dazu, eine stille, ruhige, ein wenig kränkliche Frau mit gütigen Augen und einer gütigen Stimme. Und Sven, dessen Mutter starb, als er knapp sechzehn Jahre alt war, krampfte es das Herz zusammen.

Aber er fand sich bald wieder zu dem Frohsinn und der Heiterkeit, die in diesem Haus herrschte. Man nahm den Kaffee im Garten, auf bunten Liegestühlen, um einen runden Tisch gruppiert, den Hanna mit viel Geschick und viel Geschmack gedeckt hatte. Man lachte viel und gern. Fritz erzählte von seinen Besuchen in der Provinz, Hanna von ihrer Schülerzeit auf der Kunstgewerbeschule. Und Sven, der vor drei Jahren nach Europa gekommen war und seitdem nie mehr Heim und Familie gekannt hatte, wurde mit einem Male wieder still und ernst.

„Kommen Sie", sagte Hanna, die es bemerkte. „Jetzt zeige ich Ihnen etwas ganz besonders Hübsches." Und ohne jede Ziererei oder Zimperlichkeit, aber mit einfacher, herzlicher Bewegung, nahm sie seine Hand und zog ihn hinter sich her, ins Haus, die Treppe hinauf, in ein kleines Zimmer, das wohl als Gastzimmer gedacht war.

„Hier", sagte Hanna und deutete auf einen Korb, in dem sich etwas Graues, Behaartes bewegte. „Unser jüngstes Mütterchen."

„Miau!" antwortete es aus dem Körbchen, und aus dem grauen Wollknäul entwirrte sich der Kopf einer kleinen Katze, die, fürchterlich gähnend, die Besucher blinzelnd betrachtete.

Hanna kniete nieder. „Komm, Graue", sagte sie zärtlich, „zeige uns doch mal deine Kinderchen."

Folgsam, schnurrend ließ sich die Katze von Hanna aus dem Korb nehmen. Schnurrend und schmeichelnd strich sie um Hanna herum, die mit vorsichtigen Händen eins der Jungtiere, die knapp vierzehn Tage alt sein mochten, aus dem Korb nahm.

Sven stand hinter ihr und sah ihr zu.

„Sind sie nicht ganz entzückend?" strahlte Hanna.

„Ja", nickte er.

Als sie sich wieder erhob, stand sie nahe vor ihm.

„Hanna!" sagte Sven ganz leise und legte seine Arme um sie. „Darf ich öfters zu Ihnen kommen?"

Sie stand ganz still. Sie war ein wenig kleiner als er, und als sie ihm jetzt das Gesicht entgegenhob, sah er das Leuchten in ihren Augen, sah, daß ihre Lippen zuckten. Da legte er sanft und vorsichtig seine Wange an die ihre. Dann machte er sich los.

Verwirrt senkte Hanna den Kopf. Warum küßt er mich nicht? dachte sie, und der Jubel in ihrem Herzen erlosch. Warum nicht?

„Wir wollen gehen!" sagte Sven da mit veränderter Stimme, beinahe hart und streng. „Bitte — wir wollen gehen!"

Bald darauf verabschiedete er sich. Aber er versprach, schon morgen, spätestens übermorgen einmal in Moabit zu sein, um sich die Werkstätten anzusehen.

„Ich komme gern", versicherte er. Und als er den jetzt so traurig gewordenen Blick in Hannas Augen bemerkte, wandte er sich rasch ab.

* * *

An diesem Abend schrieb Sven, kaum daß er nach Hause gekommen war, einen Brief an seinen Vater. An Christian Rüter in Sao Paulo. Es waren nur wenige Worte, drei Zeilen im ganzen. Dann kuvertierte er den Brief rasch und verschloß ihn. Nachdenklich wog er ihn in der Hand, ehe er ihn in die Tasche steckte.

Draußen in der Kleiderablage nahm er den Hut von der Glasplatte.

„Sie wollen noch einmal weggehen, Herr Sven?" erkundigte sich Gustav, der hilfsbereit dazugekommen war.

„Nein, Gustav — ich will nur einen Brief besorgen. Ich bin in einer halben Stunde wieder da."

Nachdenklich sah Gustav Sven nach, der mit schnellen Schritten das Haus verließ, als habe er Angst, er könne seinen Entschluß, diesen Brief auch wirklich in den Briefkasten zu stecken, wieder rückgängig machen.

Fünftes Kapitel

Als Christian Rüter unter einem Stoß Geschäftspost den noch ungeöffneten Brief seines Sohnes fand, begann seine Hand, die das Schreiben hielt, unmerklich zu zittern. Zögernd drehte Rüter den Brief hin und her, ehe er sich dazu entschließen konnte, den Oeffner vom Schreibtisch zu nehmen und den Umschlag aufzuschneiden.

Sehr langsam faltete er den Bogen auf. Und las. Las wieder und immer wieder, als könne er die drei Zeilen des Briefes nicht verstehen, als koste es tausend Ueberlegungen, den Sinn dieser wenigen Worte zu erfassen.

„Lieber Vater! Ich flehe dich an: gib mir mein Versprechen zurück. Sven." Das war der Inhalt des Briefes.

„Mein Gott!" stöhnte Rüter. „Warum denn? Warum denn nur?" Die Schriftzüge auf dem Papier verschwammen vor seinen Augen, tanzten und ertranken ganz in der Feuchtigkeit, die Rüters Augen mit unwiderstehlicher Gewalt füllten. „Mein Gott — Sven —!"

Es dauerte lange, bis sich Christian Rüter wieder in der Gewalt hatte. Er legte den Brief vor sich auf den mächtigen Schreibtisch, glättend strich seine Hand darüber, aber es war wohl mehr eine Zärtlichkeit, die dem Absender des Briefes galt. Ich muß zu ihm — ich muß zu ihm! dachte Rüter mit dem verzweifelten Wunsch, einen Entschluß zu finden — einen Entschluß, der das Ereignis aufhalten könne, das sich hier in diesen wenigen Zeilen Svens ankündigte. In dumpfer Niedergeschlagenheit sah Rüter vor sich nieder. Wie aus weiter, weiter Ferne drangen die Geräusche der Fabrik, seiner Fabrik zu ihm herauf, das Sausen der Maschinen, das Trommelfeuer der Niethämmer, das gedämpfte Rollen, einem fernen Gewitter gleichende Dröhnen und Summen.

Lauter und lauter wurde das Geräusch, drohender, unerträglicher für die Ohren der Grübelnden; es war, als käme der Lärm die Treppen herauf, hier herauf in die stillen, abgeschlossenen Büroräume, als stünden die Maschinen jetzt mit einem Male dort draußen vor der Tür aus wertvollem Edelholz mit dem schmalen Schild, auf dem in Goldbuchstaben „Direktion" zu lesen war. Rüters Hände fuhren verzweifelt nach dem Kopf, als könnten sie den Lärm, das Dröhnen und Sausen abwehren.

(Fortsetzung folgt)

Sporthaus Dericke
Marienstraße 27 · Ruf 19427
Alpenländische Trachten
Skisport
Autoskiträger

Wenn ich nur wüßte, was ich schenken könnte?
Diese Frage braucht heute keiner Frau mehr Kopfzerbrechen machen. Sie besucht einfach Leupold. Dort werden ihr in vorzüglicher Güte und bester Preiswürdigkeit soviel praktische Geschenke in
Trikotagen • Strumpfwaren
Handschuhe • Strickbekleidung
Herrenwäsche • Handarbeiten
und Garne • Kamelhaardecken
unverbindlich vorgelegt, daß sie bestimmt das richtige trifft, um damit Freude zu machen. Deshalb ihr nächster Weg zu
Leupold
Marienstr. 1 (am Postplatz)
und Leipziger Straße 80
3% EDEKA-RABATT • ABC-KREDIT

Praktische Festgeschenke
in Wäsche aller Art
Oberhemden, Sporthemden, Trikotagen, Krawatten, Strümpfen
vorzüglich u. preiswert
Edeka ABC
Kirsch
WALLSTRASSE 12

Festliche Lichter
Die guten, nichttropfenden Kerzen, die, solange sie brennen, Freude machen, gibt's in der
Fachdrogerie
Natürlich auch Lametta und was sonst zum Ausschmücken des Baumes gebraucht wird

Etwas, was die Dame braucht: zarte Wäsche. – hingehaucht, – kleine Blüten auf den Stoffen. Indanthren. – unübertroffen!
INDANTHREN ETAGE
Ferdinandstraße 3

Haugk Nachf.
Herrenhüte
Herrenwäsche
Herrenartikel

Jawohl auch in der Pillnitzer Str. 9
können Sie gute Regenschirme sehr preiswert kaufen, denn dort betreibt schon seit über 50 Jahren ein gut geleitetes Fachgeschäft der Schirmmachermeister
Richard Wetzel nur Pillnitzer Str. 9 Ecke Ziegelstraße

Hochwertige Skistiefel - - Sport-Schmidt, Breite Str. 5 (nahe Seestraße), ist dafür bekannt. 25 Jahre eigene Skierfahrung sind mit eingearbeitet

Spielzeug B. A. Müller in Dresden Pragerstr. 32

geregelte Verdauung durch Dr. Bircher-Brot
Reform- und Feinkostgeschäfte führen es!
Alleinhersteller: Steinmetzmühle und Backhaus Kurt Hoyer K.-G., Ottendorf-Okrilla, Ruf 226

Lederkoffer, Luftkoffer
Packstückkoffer, echt Rindleder, alle Größen, große Auswahl
Leder-Reil, seit 1889 Am Gee 9
3% Rabatt Edeka-Marken – ABC-Kredit

Deutsches Lieblings-Spielzeug
Meine große Spezialität!
Spielzeug-Kramer, Schloßstraße 22, 1 Minute vom Altmarkt

Die moderne Bast-Tasche von Korb-Müller
Scheffelstraße 27

Apparate Teilzahlung zum Gelegenheitspreis
Nähen
Schiffel, Seemarkt 11

Lederkoffer
unverwüstliche Qualitäten
Sattlerei Gottschall Nachf.
Edeka, ABC Marienstraße 46

Für Weihnachten
Tischuhren
Küchenuhren
Stiluhren
Wecker
von
Künzel
Wettinerstr., Ecke Postplatz

Weihnachtsgeschenke
in Brill., Goldschmuck, Silbersachen, Uhren, Bronzen, Porz., Operngläsern
Paul Nowka
Ein- und Verkaufsgeschäft
Marschallstraße 38, Ruf 27581

Gasherde
Gaskocher
(Eligse-Teilzahlung)
Ersatzteile
Kesselring & Schleifer
Wettinstraße 11
Eine Weihnachtsgabe

Militär-Unterhosen 2.70, 2.50, 2.30
Normal-Unterhosen 1.70, 1.50, 1.30
Futter-Unterhosen 2.60, 2.60, 2.20
Maco-Unterhosen 1.00, 1.65, 1.20
Richter
Rosenstraße
jetzt 7, 10, 14, 16, 8

Manicüren, Haarbürsten
Rasierpinsel u. -apparate
Drogerie Wilsdruffer Str. 36
Blembel-Vehma

Pelz-Mäntel, -Kasacks
vom Kürschnermeister
Paul Heinze, Ringstraße 26

Otto Graichen
Haus-, Küchen- u. Tafel-Geräte
Eisenwaren, Glas, Porzellan
Praktische Weihnachtsgeschenke
Trompeterstraße jetzt 8

Wirtschafts- und Börsenteil

Ueber 316 Mill. cbm Gas

Ueber die Hälfte für Haushaltungen

Der allgemeine Wirtschaftsaufschwung in Sachsen spiegelt sich auch in der Steigerung der Gaserzeugung und des Gasabsatzes wider.

Nach den Erhebungsziffern, die vom Statistischen Reichsamt veröffentlicht werden, waren im Land Sachsen im Jahre 1937 70 Werke als Erzeuger und 40 Werke als Gasverteiler in Betrieb. Ihre Produktion stieg von 253 672 000 Kubikmeter im Jahre 1936 auf 277 000 000 Kubikmeter im Jahre 1937. Daneben fielen in den sächsischen Gaswerken 428 100 Tonnen Koks und 25 000 Tonnen Teer an. Zur Gewinnung dieser Gasmengen wurden 554 400 Tonnen Steinkohle und 184 800 Tonnen Koks benötigt. Außer dieser Eigenproduktion in Sachsen wurden 21 033 000 Kubikmeter Gas aus Kokereien und Schwelereien und 15 870 000 Kubikmeter aus Gaswerken in anderen Gebieten bezogen.

Die allgemein im Reiche ist der Gasabsatz auch in Sachsen gegenüber dem Vorjahr gestiegen, und zwar wurden von der insgesamt zur Verfügung stehenden Gasmenge von 316 750 000 abgegeben: an Industrie und Gewerbe 72 202 000 Kubikmeter, an Haushalte und öffentliche Gebäude 177 134 000 Kubikmeter und für Straßenbeleuchtung 24 015 000 Kubikmeter. Der Eigenverbrauch und -verlust in den Erzeugungs- und Verteilerwerken belief sich auf 23 268 000 Kubikmeter.

Infolge der Absatzerhöhung hat sich der Wert des Gasabsatzes beträchtlich gesteigert. Insgesamt ist im Reiche eine Erhöhung des Wertes der Jahresproduktion von 492 auf 501 Millionen RM eingetreten. Im Land Sachsen stieg der Wert des Gasabsatzes von 42 801 000 RM im Jahre 1936 auf 44 438 000 RM im Jahre 1937.

Hauptversammlungen

Tüll- & Gardinen-Weberei AG, Plauen

Die Hauptversammlung nahm den Abschluß zum 31. März 1938 zur Kenntnis und beschloß, aus 6,033 (0,042) Mill. RM Reingewinn wieder 6 % Dividende auf die Vorzugsaktien zu verteilen, 15 000 (20 000) RM für die Wohlfahrtsrücklage, 30 000 (15 000) RM zur Fertigstellung der Freiräume zu verwenden und 7471 (6134) RM vorzutragen. Der gesamte Aufsichtsrat wurde wiedergewählt. Die Ergebnisse des laufenden Jahres hängen, wie mitgeteilt wurde, ganz von der Entwicklung der Rohstofflage ab.

•

Universum-Film AG, Berlin

13 Mill. RM Teilschuldverschreibungen

Die Hauptversammlung nahm den bekannten Abschluß zum 31. Mai 1938 zur Kenntnis, der einen Reingewinn von 0,060 Mill. RM ausweist, um den sich der Gesamtgewinn auf 0,858 Mill. RM erhöht. Es wurde beschlossen, hiervon [illegible] RM dem Reservefonds zuzuweisen und den Rest von rund 0,35 Mill. RM vorzutragen.

Die Versammlung beschloß ferner, das Grundkapital um bis zu 5 Mill. RM auf 40 Mill. RM herabzusetzen durch Einziehung von 5 Mill. RM Stammaktien Serie A. Zu diesem Zweck macht die Gesellschaft ihren Aktionären ein Umtauschangebot dergestalt, daß auf je 100 RM Stammaktien Serie A 90 RM neu zu schaffende Teilschuldverschreibungen entfallen, die mit 4,5 % ab 1. Januar 1939 verzinst werden. Außer diesen Schuldverschreibungen erhalten die Aktionäre 4,5 % Zinsen für 90 RM für die Zeit vom 1. Juni 1938 bis 30. November 1938 gleich 2,03 RM in bar.

Zur Durchführung der Kapitalherabsetzung und zur Durchführung des Umtauschs der bisherigen 6,5 %igen Teilschuldverschreibungen wurde dann beschlossen, Teilschuldverschreibungen bis zu einem Betrage von 13 Mill. RM auszugeben. Schließlich stimmte die Versammlung nach einem Vorschlag zu, einen Betrag von 1 Mill. RM an eine für alle Gefolgschaftsmitglieder der Gesellschaft in Gestalt eines Vereins zu gründende Unterstützungskasse zu zahlen. — Der gesamte bisherige Aufsichtsrat wurde wiedergewählt. Neugewählt wurden Ministerialdirektor Dr. Erich Greiner (Berlin) und Ministerialdirektor Dr. Joachim v. Manteuffel, Berlin.

•

Hochofenwerk Lübeck AG, Lübeck-Herrenwyk

Die Hauptversammlung genehmigte den bekannten Abschluß für das Geschäftsjahr 1937/38, wonach wieder 6 % Dividende auf die Vorzugs- und Stammaktien ausgeschüttet und 43 637 RM auf neue Rechnung vorgetragen werden. Ferner wurde die Rückzahlung von nom. 300 000 RM Vorzugsaktien und die dementsprechende Herabsetzung des Grundkapitals auf 16 Mill. RM beschlossen.

Aus dem Aufsichtsrat sind ausgeschieden: Rudolf Euler (Frankfurt a. M.), Oscar R. Henschel (Kassel) und Andreas Friyner (Stockholm). Neugewählt wurden: Dr. Rudolf Lissel (Frankfurt a. M.), Dr. Friedrich Schlitt (Berlin), Dr. Klaus Pustau (Lübeck), Dir. Rohde (Berlin), Generaldirektor Dr. Ernst Tengelmann (Essen) und Generaldirektor Wagner (Gleiwitz). Der Aufsichtsratsvorsitzer betonte, daß im neuen Geschäftsjahr weiter gute Beschäftigung zu verzeichnen sei. In den nächsten Tagen werde ein weiterer Hochofen auf der Hütte „Kraft" in Betrieb genommen werden. Außerdem soll die neue Koksofengruppe von 54 Kammern in Herrenwyk Anfang Januar 1939 angeheizt werden.

Konkurse

Sächsische

Eröffnet: Leipzig: Geschäftsinhaber Friedrich Pfefferling, Leipzig S. 3; Anmeldefrist: 5. Januar.

Aufgehoben: Auerbach, Vogtl.: Erich Reinsdorf, Züchen- und Weißwarenfabrikation, Auerbach. — Herrnhut: Nachlaß Emma verw. Wünsche geb. Dehner, Oberoderwitz.

Abschlüsse und Geschäftsberichte

Radeberger Exportbierbrauerei, Radeberg

Aus der Bilanz

Auch in 1937/38 (30. September) lag bei dieser Brauerei die Absatzentwicklung wieder über dem Reichsdurchschnitt. Der Vorstand bezeichnet das Betriebsergebnis als ein durchaus befriedigendes. Bei dem Fahrzeugwerk ist vor allem zu berücksichtigen der Abgang und die zum 30. September 1937 verrechnete Ausgliederung des Einsiedler-Brauhauses, das in den letzten Jahren keine wesentlichen Erträgnisse mehr brachte, während der Verkaufserlös nunmehr zinstragend war. Hauptsächlich mit dieser Ausgliederung hängt es auch zusammen, daß sich der Wertpapierbestand verzweifachte. Der Sozialbericht beziffert die freiwilligen Aufwendungen auf rund (alles in Mill. RM) 0,28 (0,21). Im neuen Geschäftsjahr hielt die Absatzbelebung bisher an.

Die Ertragsrechnung weist bei 0,51 für Abschreibungen einschließlich 0,11 außerordentliche Erträge einen Reingewinn von 0,78 (0,41) aus, aus dem bekanntlich auf 6 Mill. Stammaktienkapital eine auf 12 (10) % erhöhte Dividende beantragt wird bei unv. 0,04 Gewinnvortrag.

Rücklagen und Rückstellungen erhöhten sich auf rund 2,3 (2,01), während Verbindlichkeiten weiter zurückgingen auf 1,27 (1,37), wobei Hypothekenschulden (i. V. 0,18) ganz ausgeschaltet wurden; Anlagen nach wieder 0,47 Zugang und 0,12 Abgang 3,44 (3,57) Buchwert, Umlaufsvermögen 6,88 (6,30), davon 1,80 (0,15) Wertpapiere, rund 2,09 (2,25) sonstige greifbare Mittel und 1,44 (1,48) Bestände, während Bierrauhstände 0,84 (0,76), Forderungen an Tochter noch 0,10 (0,12), sonstige Forderungen nur noch 0,09 (i. V. rund 1 Mill.) und Darlehen noch 0,54 (0,60) betragen.

•

Bamag-Meguin AG, Berlin

Umsatzerhöhung auf 44 Mill. RM

Das Berichtsjahr 1937/38 brachte wiederum eine Steigerung des Umsatzes. Die abgerechneten Lieferungen betrugen rund 44 (i. V. rund 37) Mill. RM. Die Steigerung der Beschäftigung war noch wesentlich stärker.

In der Erfolgsrechnung wird der Jahresertrag mit 17,20 Mill. RM ausgewiesen. Nach Anlageabschreibungen von 1,71 und Zuweisung von 0,07 (—) Mill. RM an die gesetzliche Rücklage verbleibt ein Gewinn von 120 101 (200 777) RM, der vorgetragen werden soll (i. V. an die gesetzliche Rücklage). — Aus der Bilanz (in Mill. RM): Anlagevermögen 7,66 (6,84), Beteiligungen 1,50 (1,46), Vorräte 10,71 (8,76), darunter halbfertige Erzeugnisse 10,36 (6,00), Anzahlungen 0,33 (0,84), Warenforderungen 9,05 (7,98), Konzernforderungen 2,18 (1,46), Kasse usw. 0,57 (0,08) und Bankguthaben 0,37 (0,90). Auf der Passivseite Grundkapital 3,988 (unv.), gesetzliche Rücklage 0,40 (0,125), Rückstellungen 5,45 (3,57) und Verbindlichkeiten 29,54 (19,68), davon An- und Anzahlungen 12,60 (3,81), Warenschulden 4,77 (3,10), Akzepte 0,95 (2,0), mittelfristige Kredite 3,19 (3,05), Bankschulden 1,48 (0,21).

In das neue Geschäftsjahr ist die Gesellschaft mit einem hohen Auftragsbestand eingetreten. Im laufenden Jahr wurde die Beteiligung „Mitteldeutsche Schalt-Apparate-GmbH" mit Buchgewinn veräußert. Die Zahl der Beschäftigten betrug einschl. der Leutzbacher Werke im Oktober 1938 etwa 6700 gegen 5800 i. V.

•

Schlegel-Scharpenseel-Brauerei AG, Bochum

Der Aufsichtsrat beschloß, der Hauptversammlung für 1937/38 (30. September) die Verteilung einer gegen das Vorjahr unveränderten Dividende von 6 % auf das 6 Mill. RM betragende Grundkapital vorzuschlagen.

•

Adam Opel AG, Rüsselsheim

141 000 Wagen in 1938 und ein neuer Typ

Im Produktionsprogramm ist seit wenigen Tagen an die Stelle des „Super 6" der Typ „Kapitän" getreten, der zwar ebenfalls ein 2,5-Liter-Wagen mit dem gleichen Motor wie „Super 6" ist, aber als erster deutscher Wagen seiner Klasse in der Ganzstahlbauweise hergestellt wird. Er ist ein Fünfsitzer (während der Vorgänger nur als Viersitzer angesprochen werden konnte); seine Maße sind weiter, das Gewicht blieb das gleiche. Die echte Autobahngeschwindigkeit wird mit 112 Stundenkilometer, die Höchstgeschwindigkeit mit 120 Kilometer, die Bergsteigefähigkeit mit 11 % im direkten und mit 85 % im dritten Gang angegeben. Die maschinellen Einrichtungen für den Bau dieses Wagens erforderten annähernd 6 Mill. RM.

Gelegentlich einer Pressebesichtigung wurden auch einige Fabrikationszahlen mitgeteilt. Die Jahresproduktion 1938 wird 115 000 Personen- und 26 000 Lastkraftwagen erreichen. 1932 hatte die Produktion nur ein Siebentel betragen. Während 1932 im Inland 14 000 Wagen abgesetzt wurden und 7000 ins Ausland gingen, betrug die Ausfuhr 1938 allein 37 000. Die Zahl der Beschäftigten stieg von 6000 im Jahre 1932 auf 26 000. Innerhalb der Ausfuhr gingen 1938 nach England nur noch rund 500 gegenüber 6100 im Jahre 1937; nach einer Reihe anderer Länder konnte dagegen die Ausfuhr verdoppelt oder verdreifacht werden.

Von den Warenmärkten

Berliner Getreidegroßmarkt vom 16. Dezember

Im letzten Berliner Getreidehandel dieser Woche ging das Geschäft über den Umfang der Vortage nicht hinaus. Die Zufuhren sind weiterhin reichlich und übersteigen namentlich im Brotgetreide den Bedarf. Lediglich Weizen wird in kleinen Posten aufgenommen, während Roggen in der Provinz verschiedentlich Unterkunft findet. Am Mehlmarkt zeigt sich für Weizenmehl in Markenfabrikaten noch immer Interesse. Industriegetreide liegt still, auch Braugerste haben ruhiges Geschäft. Futtergetreide wird laufend in kleinen Mengen gehandelt.

Amtl. Berliner Preisfeststellungen

Weizen	für 1000 kg in RM. frei Berlin		ab Station	
	16. 12.	15. 12.	16. 12.	15. 12.
Märkischer	a) 209	209	b) –	–
Märk. Futterweiz.	a) –	–	b) –	–
Märk. Sommerweiz.	a) –	–	b) –	–
Tendenz: fest	(Gew. pro bl 71-72) Gesetzl. Erzeugerpreis: Preisgebiete W 7 187 W 8 198 W 9 208 Gesetzl. Mühleneinkaufspreis + 4-6 RM.			
Roggen	für 1000 kg in RM. frei Berlin		ab Station	
Märkischer	a) 181	181	b) –	–
Futterroggen	a) –	–	b) –	–
Tendenz: ruhig	(Gew. pro bl 70-72) Gesetzl. Erzeugerpreis: Preisgebiete R 8 182 R 12 186 R 13 187 Gesetzl. Mühleneinkaufspreis + 4-6 RM.			
Hafer	für 1000 kg in RM. frei Berlin		ab Station	
Märkischer	a) –	–	b) –	–
Tendenz: fest	Futterhafer (46-49 kg) Gesetzl. Erzeugerpreis Preisgeb. H 7 165 H 11 170 H 1 174			
Gerste	für 1000 kg in RM. frei Berlin		ab märk. Station	
Braugerste, neue	a) –	–	b) –	–
Braugerste, gute Sommer-, mittlere Art und Güte	a) –	–	b) 212-215	212-215
Winter-, zweizeilig	a) –	–	b) –	–
do. vierzeilig	a) –	–	b) –	–
Industrie(Comm.)	a) –	–	b) –	–
Tendenz: gefragt	Futtergerste (50-60 kg) Gesetzl. Erzeugerpreis: Preisgebiete G 7 167 G 9 172			

Mehle und Futtermittel

In RM. 100 kg brutto einschl. Sack

	16. 12.	15. 12.
Weizenmehl		
Basis T 812	28.55	28.15
Preisgeb. 5	28.95	28.55
do. 7	28.95	28.55
do. 8	28.95	28.55
do. 9	28.95	28.55
Roggenmehl		
Basis T 1150		
Preisgeb. 5	21.90	21.90
do. 11	22.25	22.25
do. 12	22.35	22.35
do. 13	22.45	22.45
Roggenkleie		
Preisgeb. 5	—	–
do. 7	11.40	11.40
do. 8	11.50	11.50
do. 9	11.55	11.55
Rapskuchen		
Preisgeb. 5	13.10	13.10
do. 12	13.40	13.40
do. 13	13.45	13.45

Viktoriaerbsen	1. 12.	15. 12.
da. fein	38.50-41.50	38.50-41.50
bl Spelzerbl.	41.50-45.00	41.50-45.00
	33.00-36.00	33.00 36.00
*Peluschken	—	—
*Ackerbohnen	—	—
*Dick-, blicke.	—	—
*Serradella	—	—
Lupinen, blau	—	—
Lupinen, gelb	—	—

*) blambierungspflichtig

Futtererbsen	Erzeugerfestpreis für uni. Futtergerste ab Verladest. zuzügl. Umschlage. b. zu	
„ Peluschken		4.00
„ Ackerbohne		4.00
„ Wicken		4.00
„ Lupin. blbr		2.00
„ Lupen., gelb		6.00
Deutsch. Weis	—	—
Raps 1000 kg	—	—
Leins. 1000 kg	—	—

• **Berliner Butternotierungen** vom 16. Dez. Deutsche Markenbutter 137, deutsche Feinmolkereibutter 134, deutsche Molkereibutter 130, deutsche Landbutter 120, deutsche Kochbutter 114 RM je 50 Kilogramm.

• **Berlin**, 16. Dez. Edelmetalle. Gold: Verk. 2,84, Ank. 2,79; Silber: 0,03870 bis 0,03970; reines Platin 3,82 bis 3,07, Platinabfälle 2,80 bis 2,10 RM je Gramm.

• **Berliner Metallmarkt** vom 16. Dez. (Preise für 100 Kilogramm in Goldmark.) Elektrolytkupfer wire bars 50,50, Original-Hüttenaluminium 183, dergl. in Walz- oder Drahtbarren 187

Berliner Metallterminkurse vom 16. Dez.

Kupfer: Stetig. Dezember 1938 bis Mai 1939 53,5 Geld und Brief.

Blei. Stetig. Dezember 1938 bis Mai 1939 18,5 Geld und Brief.

Zink: Stetig. Dezember 1938 bis Mai 1939 17 Geld und Brief.

Londoner Metallbörse v. 16. Dezbr.

Kupfer. Tendenz: kaum stetig.	
Standard per Kasse	43⅝—43 11/16
Standard per 3 Monate	43 13/16—43⅞
Standard Settlementspreis	43⅝
Elektrolyt	49—50
Best selected	48⅝—50
Strong sheets	50
Elektro wire bars	50
Zinn. Tendenz: willig.	
Standard per Kasse	214⅞—214⅞
Standard per 3 Monate	215⅞—215⅞
Standard Settlementspreis	214⅞
Straits	220⅛
Blei. Tendenz: kaum stetig.	
Ausländisches prompt	15—15 1/16
Ausländisches entfernte Sichten	15 3/16—15⅛
Ausländisches Settlementspreis	15
Zink. Tendenz: stetig.	
Ausländisches gewöhnl. prompt	13⅞—13 15/16
Ausländisches entfernte Sichten	13 13/16—13⅞
Ausländisches Settlementspreis	13⅞
Aluminium	
Inland	91
Ausland	90
Antimon Regulus	
Erzeugerpreis	70—71
Chinesisches	43—46
(alle Preise Pfd. Sterl. je Tonne)	
Quecksilber (in Dollar)	304
Platin (Pfd. Sterl. je 20 Unzen)	7⅛
Wolframerz cif (Schill. je Einheit)	60—63
Nickel int. (Pfd. Sterl. je Tonne)	180—185
Nickel ausl. (Pfd. Sterl. je Tonne)	180—185
Weißblech fl. C. Cokes 20 × 14 fob Swansea (Schilling je box of 108 Libra)	21⅛
Kupfervitriol fob (Pfd. Sterl. je Tonne)	19
Cleveland Gießeisen Nr. 3 fob Middlesborough (Schill. je To.)	—
Indisches Chromerz	87/6—92/6
Gold (Schilling u. Pence je Unze)	148/8½

• **Hamburg**, 16. Dez. Kautschuk. Loko 8 1/16, Januar-Februar 8 7/32, Februar-März 8,25. Tendenz: ruhig.

• **Magdeburger Zuckerkurse** vom 16. Dezember. Dez. 31,45 bis 31,50. Tendenz: ruhig. — Terminpreise Hamburg unverändert. Tendenz: ruhig.

• **Bremen**, 16. Dez. Baumwolle loko 9,63.

• **Bremen**, 16. Dez. Baumwolle. (Amtl.) Jan. 1939 8,60 Br., 8,78 G., 8,79 bez., März 9,05 Brief, 9,03 G., Mai 9,07 Br., 9,06 G. und bez., Juli 9,09 Br., 9,08 G. und bez., Okt. 9,07 Br., 9,05 G. Tendenz: sehr stetig.

• **Alexandria**, 16. Dezember. Baumwolle. Sakellaridis: Januar 1939 12,50, März 12,88, Mai 13,08. Giza 7: Januar 1939 12,76, März 12,94, Mai 13,01, Juli 13,08, Nov. 13,91. Afpmouni: Dez. 10,37, Februar 1939 10,47, April und Juni 10,51, Okt. 10,17.

• **Liverpool**, 16. Dez. Baumwolle. (Anf.) Januar 1939 4,74, März 4,72 bis 4,73, Mai 4,69, Juli 4,69, Okt. 4,47. Tendenz: ruhig, stetig. — Aegyptische Upper: März 6,60. Tend.: stetig.

• **London**, 16. Dez. Gummimarkt. Smoked ribbed sheets loko 8,00 (8,06) Pence. Tend.: stetig.

Devisenkurse

• **Zürich**, 16. Dez., 11,40 Uhr. Devisenkurse. Paris 11,35, London 20,99, Neuyork 442,875, Belgien 74,52,50, Italien 23,30, Holland 240,30, Berlin 177,45, Stockholm 106,52,50, Oslo 103,95, Kopenhagen 92,87, Sofia 3,40, Prag 15,12,50, Warschau 83,25, Budapest 87,50, Belgrad 10,00, Athen 3,95, Konstantinopel 5,50, Bukarest 3,25, Helsinki 9,12,25, Buenos Aires 100, Japan 120,75.

• **London**, 16. Dez. 11,30 Uhr englischer Zeit. Devisenkurse. Neuyork 467 1/16, Paris 177,50, Berlin 11,66, Spanien 100 nom., Buenos 42,00, Montreal 471,875, Amsterdam 240,03,5, Brüssel 27,76,50, Schweiz 20,68,50, Kopenhagen 22,40, Stockholm 10,42,25, Oslo 19,90,125, Helsinki 236,78, Prag 130,56 Br., Budapest 23,75 Br., Belgrad 209, Sofia 3,80 Br., Rumänien 3,53 Br., Lissabon 110,18, Konstantinopel 5,60, Athen 3,48, Warschau 94,71, Buenos Aires off. 17,00 Br., freier Kurs 20,65, Rio de Janeiro off. 3,01 Br., Montevideo 18,10, London auf Bombay 1,5,91, Bombay auf London 1,5,87, Hongkong 1,3,00, Schanghai 0,3,37 nom., Kobe 1,2,00 Br.

• **Amsterdam**, 16. Dez. Devisenkurse. Berlin 73,77,50 bis 73,82,50, London 860,50 bis 860,75, Neuyork 184 bis 184 1/16, Paris 4,84,50 bis 4,84,85, Belgien 30,58,50 bis 30,93,50, Schweiz 41,60 bis 41,62, Oslo 43,15 bis 43,25, Kopenhagen 38,35 bis 38,45, Stockholm 44,25 bis 44,35, Prag 629 bis 631.

Kommunale Geldinstitute dienen

Auf dem großen Generalappell der Betriebsgemeinschaften der Girozentrale Sachsen, der Landesbausparkasse Sachsen, der Kreditinstitute Sächsischer Gemeinden und der öffentlichen Versicherungsanstalten der sächsischen Sparkassen sprach der Betriebsführer dieser Verbandsinstitute, Präsident Lahr, über die Arbeit dieser Institute innerhalb der deutschen Volkswirtschaft.

Präsident Lahr betonte, daß von den Instituten der Impuls für die gedeihliche Förderung der deutschen Volkswirtschaft ausgehen müsse. Die Anstalten erfüllten ihren Sinn erst dann, wenn sie sich als Teil der großen Geldorganisation betrachteten, sie ergänzen und trügen, in engster Berührung miteinander arbeiteten und ihre Aufgabe erfüllten als öffentliche Hand in der deutschen Kreditwirtschaft.

Präsident Lahr teilte mit, daß sich die sächsischen Geldinstitute ebenfalls am Leistungskampf beteiligen. Die Fliegende Abteilung werde alle Kassen im Land besuchen, um die Gefolgschaften auf ihren Einsatz im Leistungskampf zu prüfen.

Entjudung

Süddeutsche Firma übernimmt Baumwollspinnerei im Sudetengau

Die Baumwollspinnerei der jüdischen Firma J. H. Altschul Söhne in Ober-Kratzau ist von der Firma Melchior & Co. in Nördlingen (Bayern) übernommen worden. Die Spinnerei, die früher gegen 300 Arbeiter beschäftigte, aber auf Grund von Zahlungsschwierigkeiten, die bei der jüdischen Firma bereits im Jahr 1937 eingetreten waren, gänzlich stillgelegt werden mußte, wird demnächst mit einer Gefolgschaft von 180 Mann wieder in Betrieb gesetzt werden. Das Werk Ober-Kratzau besitzt 22 000 Feinspindeln und 6000 Abfall-Spindeln.

Verschiedenes

Einführung der deutschen Vorschriften über Aus- und Einfuhrverbote in den sudetendeutschen Gebieten

Durch gemeinschaftliche Verordnung der zuständigen Reichsminister im Deutschen Reichsanzeiger und Preußischen Staatsanzeiger Nr. 292 vom 15. Dezember sind die für das deutsche Zollgebiet erlassenen wirtschaftlichen Aus- und Einfuhrverbote auf das sudetendeutsche Gebiet, das an das deutsche Zollgebiet grenzt, ausgedehnt worden. Die Verordnung tritt am 21. Dezember in Kraft.

Von diesem Zeitpunkt ab ist der Warenverkehr zwischen dem deutschen Zollgebiet und dem sudetendeutschen Gebiet, das an das deutsche Zollgebiet grenzt, frei von wirtschaftlichen Aus- und Einfuhrverboten, soweit sie auf Grund der mit der erwähnten Verordnung eingeführten Vorschriften erlassen worden sind. Die aus anderen Gründen erlassenen Ein-, Aus- und Durchfuhrverbote und -beschränkungen werden durch die Verordnung nicht berührt.

Umsatzrückgänge in der Pelzveredelungsindustrie

Die Leipziger Pelzwirtschaft konnte im November teilweise erhebliche Auftragssteigerungen verzeichnen.

Diese betrugen in der Pelzveredelungsindustrie mehr als die Hälfte des vorigen Monats und übertrafen den vorjährigen November ganz bedeutend. Es waren nur wenige Lohnveredelungsunternehmen, die infolge ihrer Spezialität diese Steigerung nicht mitmachen konnten. Das Geschäft selbst war entsprechend der vorgerückten Saison für die Pelzveredelungswirtschaft nicht groß, so daß Umsatzrückgänge, von wenigen Betrieben abgesehen, unvermeidlich waren. Erfreulicherweise konnten mit einem großen Teil der ausländischen Kundschaft die geschäftlichen Beziehungen fortgeführt werden.

Ein weit besseres Vergleichsbild konnte die pelzverarbeitende Industrie zeigen. Diese hatte, verglichen mit dem Vorjahr, sehr große Steigerungen in der Entgegennahme von Aufträgen zu buchen.

SLUB
Wir führen Wissen.

Schwankend und lustlos

Berliner Börse vom 16. Dezember

Hatte man vorbörslich für den Aktienmarkt mit allgemein weiter anziehenden Kursen gerechnet, so zeigte sich bei Börsenbeginn keine ausgesprochen einheitliche Linie. Das lag wohl hauptsächlich daran, daß nach den gestrigen Befestigungen heute vielfach Realisationsneigung zwecks Gewinnsicherung bestand. Anderseits waren aber weitere Käufe vorhanden. Der Geschäftsumfang blieb ziemlich eng begrenzt.

Von Montanwerten zogen Harpener auf kleinen Bedarf um 2,5 % an, während Maxhütte im gleichen Ausmaß zurückgingen. Ver. Stahlwerke konnten einen Anfangsgewinn von 0,75 % später nicht voll aufrechterhalten. Von Braunkohlenwerten wurden wieder nur Deutsche Erdöl (— 0,5 %) und Rhein. Braun (+ 0,75 %) notiert. In der chemischen Gruppe fielen Farben mit einer Abschwächung um 1 % auf 149 % auf, doch zog das Papier schon in der ersten Viertelstunde wieder um 0,25 % an. Von Elektroaktien büßten Siemens 1,5 % und Geisfurtel 1 % ein, bei den Versorgungswerten zogen Elektrische Werke Schlesien um 2,5 % und HEW um 0,75 % an. Weiter erholt waren Papier- und Zellstoffaktien, so namentlich Feldmühle (+ 1,5 %). Auch für Bauwerte zeigte sich anhaltende Kaufneigung, wobei Berger um 1,25 % anstiegen. Von den übrigen Marktgebieten sind noch Maschinen mit leichter Nachfrage hervorzuheben (Demag + 1,12 %, Deutsche Waffen + 0,75 %). Deutscher Eisenhandel gewannen 1 % und im geregelten Freiverkehr Burbach 1,5 %, während Kali-Chemie und BMW je 1 % niedriger ankamen.

Im variablen Rentenverkehr stellte sich die Reichsaltbesitzanleihe auf 127,5 % (— 0,12 %). Reichsbahnvorzüge stiegen um 0,37 % auf 120,75 %.

Berliner Schluß- und Nachbörse

Im Börsenverlauf bröckelten die Kurse bei kleinsten Umsätzen teilweise ab. Daimler verloren 0,5 %, Reichsbank 1 %, Bemberg 1,25 % und Deutscher Eisenhandel 1,5 %. Farben wurden mit 149,25 % notiert. Schering zogen anderseits um 1,25 % an.

Der Kassarentenmarkt bot im allgemeinen ein ruhiges Bild. Liquidationspfandbriefe lagen eher freundlicher. Bei den Stadtanleihen büßten Ser Dresden Gold 0,5 % ein. Reichs- und Länderanleihen wurden zumeist auf Portagobasis gehandelt. Industrieobligationen lagen nicht einheitlich. Harpener gewannen 0,5 %, während Farbenbonds 0,87 % einbüßten.

Zum Börsenschluß war der Grundton wieder etwas freundlicher, was verschiedentlich auch in der Kursgestaltung zum Ausdruck kam. Rhein-Metall Borsig gewannen 0,5 und Deutsche Erdöl 0,75 %. Farben schlossen zu 149,87. Dessauer Gas verloren jedoch 0,5, Eintracht Braunkohle 1 %. Die Reichsaltbesitzanleihe stellte sich auf 127,625. Nachbörslich blieb es still. Bei der amtlichen Berliner Devisennotierung blieben das englische Pfund, der Dollar und der Schweizer Franken mit 11,675 bzw. 2,494 bzw. 50,50 unverändert.

Von den zu Einheitskursen gehandelten Bankaktien stellten sich Deutsche Ueberseebank 2 % niedriger. Deutsch-Asiatische gewannen hingegen 7 RM. Bei den Hypothekenbanken kamen Deutsche Zentralboden 0,75 % höher an. Am Markt der Kolonialwerte setzte sich eine nachhaltige Erholung durch. Doag gewannen 1 % und Kamerun 2,5 %. Auch Schantung besserten ihren Stand um 0,75 %. Von Industriepapieren stellten sich Ver. Glanzstoff 4,5 %, Rütgers und Hemmoor Zement je 3,5 % höher. Allgemeine Baugesellschaft Lenz und Königsberger Lagerhaus gewannen je 0,75 %. Anderseits stellten sich Gebhardt & Koulis nach Pause 4,75 % niedriger.

Kurse von Steuergutscheinen und Gemeindeumschuldungs-Anleihe

Berlin, 16. Dezember. Steuergutscheine. Fälligkeiten 1934 —, 1935 —, 1936 —, 1937 —, 1938 —, neu 82,5. **Durchschnittskurs für Gruppe 1** 111,75. **4 %ige Gemeindeumschuldungs-Anleihe** 91,62 bis 92,87.

Am Markt der unnotierten Werte

war die Tendenz: Ruhig. Es notierten: Bank für Landwirtschaft 95,75 bis 97,25, Dt. Grammophon 11 bis 12, Karstadt 108,75 bis 105,25, Oberschl. Eisenbahnbed. 67,5 bis 69, Scheidemandel 104,87 bis 101,87, Stettiner Oderwerke 128 bis 130, Ufa-Film 82,75 bis 84,25, Burbach Kali 75,75 bis 70,25.

Mitteldeutsche Börse Leipzig vom 16. Dezember

Das Geschäft am Aktienmarkt war sehr ruhig, und die Kursentwicklung nach freundlichem Beginn uneinheitlich. Am Anlagemarkt waren Liquidationspfandbriefe weiter vergeblich gesucht. Dresdner Grundrenten-Pfandbriefe und 5 %ige Lausitzer bröckelten 0,25 % ab, und 4½ %ige Lausitzer Pfandbriefe waren 0,5 % schwächer. Stadtanleihen lagen still auf alter Basis.

Auf dem Montanaktienmarkt stellten sich Vereinigte Stahl 1 % höher. Von Maschinen- und Metallindustrieaktien zogen Maschinen Paschen 1 % an. Dagegen bröckelten Union Radebeul 1 % und Gottfried Lindner 1,5 % ab. Von Chemieaktien waren Heyden 3 % höher. In der Bankengruppe büßten Dresdner Handelsbank 1 % und Reichsbank 1,5 % ein. Von Textilaktien waren Spitzen-Barth 1,75 % höher. Falkenstein Gardinen wurden mit — 1 % wieder notiert. Unter Brauereiaktien stellten sich Leipziger Riebeck 1,5 % und Schloß Chemnitz 2 % fester. Von Papierfabrikaktien verloren Heidenauer Papier 4 %, Bautzner zogen 1 % an und Mimosa gewannen 2,25 %. Von den übrigen Werten notierten Fritz Schulz — 1 %, Zeitz Ikon — 2,5 % und Ammendorfer Papier + 3 %.

Freiverkehrskurse vom 16. Dezember

Deutsche Grammophon 10, Dresdner Malzfabrik 68,25, Düngerhandels-AG 100, Bernhard Eicher 175, desgl. junge 174, Germania Maschinen 82, Görl. Waren-Eink.-Ver. 108, Hartmann Maschinen 5,75, Oberlausitzer Zuckerfabrik 87, Paradiesbetten Steiner 104,5 G., Peniger Maschinen 117,5, Otto Stumpf —, Weißbacher Jute 105, Zwickauer Maschinenfabrik 120.

Im Telephonverkehr vom 16. Dezember

wurden folgende Kurse genannt:

Auto-Union 100, Deutsche Werkstätten 120, Hartwig & Vogel 111,5, Kunstdruck Niederiedlitz 87, Papier Sebnitz 185, Julius Römpler 75, Sächs. Gußstahl Döhlen 278.

Amtlich notierte Devisenkurse

in Berlin		16. 12. Geld	16. 12. Brief	15. 12. Geld	15. 12. Brief
Aegypten	1 Ägypt. Pfd.	11,85	11,88	11,85	11,88
Argentinien	1 Pap.-Peso	0,562	0,566	0,561	0,565
Belgien	100 Belga	41,87	42,05	41,87	42,05
Brasilien	1 Milreis	0,146	0,148	0,146	0,148
Bulgarien	100 Leva	3,047	3,053	3,047	3,053
Dänemark	100 Kronen	52,02	52,12	52,02	52,12
Danzig	100 Gulden	47,00	47,12	47,00	47,12
England	1 Pfund	11,65	11,68	11,65	11,68
Estland	100 estn. Kr.	68,13	68,27	68,13	68,27
Finnland	100 finn. M.	5,135	5,145	5,135	5,145
Frankreich	100 Franks	6,563	6,577	6,558	6,572
Griechenland	100 Drachm.	2,353	2,357	2,353	2,357
Holland	100 Gulden	135,38	135,64	135,32	135,60
Iran (Teheran)	100 Rials	14,48	14,50	14,48	14,50
Island	100 isl. Kr.	52,21	52,31	52,21	52,31
Italien	100 Lire	13,09	13,11	13,09	13,11
Japan	1 Yen	0,679	0,681	0,679	0,681
Jugoslawien	100 Dinar	5,694	5,706	5,694	5,706
Kanada	1 kan. Doll.	2,471	2,475	2,468	2,472
Lettland	100 Lats	48,75	48,85	48,75	48,85
Litauen	100 Litas	41,94	42,02	41,94	42,02
Norwegen	100 Kronen	58,55	58,67	58,55	58,67
Polen	100 Zloty	47,00	47,10	47,00	47,10
Portugal	100 Escudo	10,575	10,595	10,575	10,595
Rumänien	100 Lei	—	—	—	—
Schweden	100 Kronen	59,88	60,10	59,88	60,10
Schweiz	100 Franken	56,44	56,56	56,44	56,56
Spanien	100 Peseten	—	—	—	—
Tschechosl.	100 Kronen	8,591	8,609	8,591	8,609
Türkei	1 türk. Pfd.	1,978	1,982	1,978	1,982
Ungarn	100 Pengö	—	—	—	—
Uruguay	1 Goldpeso	0,889	0,891	0,889	0,891
V.St.v.Amerika	1 Dollar	2,482	2,486	2,482	2,486

4½ %ige Reichsschuldbuchforderungen

Fälligkeit	I. Ausg. 1. 4. u. 1. 10. 16. 12. G	16. 12. B	15. 12. G	15. 12. B	II. Ausg. 15. 4. u. 15. 10. 16. 12. G	16. 12. B	15. 12. G	15. 12. B
1939	99,62	100,37	99,62	100,37	—	—	99,62	100,37
1940	99,62	100,37	99,62	100,37	—	—	—	—
1941	99,37	100,12	99,25	100,12	—	—	—	—
1942	98,37	99,12	99,25	100,12	—	—	—	—
1943	98,12	98,87	98,12	98,87	—	—	—	—
1944	97,35	98,62	97,62	98,37	—	—	—	—
1945	97,35	98,5	97,7	98,25	—	—	—	—
1946	97,5	98,25	97,5	98,25	—	—	—	—
1947	97,5	98,25	97,5	98,25	97,5	98,25	—	—
1948	97,5	98,25	97,5	98,25	—	—	97,5	98,25

Wiederaufbau-Zuschläge

Fälligkeit	16. 12. G	16. 12. B	15. 12. G	15. 12. B
1944/45	80,87	81,62	80,87	81,62
1946/48	80,87	81,62	80,87	81,62

Kursberichte vom 16. Dezember 1938

Mitteldeutsche Börse zu Leipzig

(Ohne Gewähr)

Festverzinsliche Werte

Zins		16. 12.	15. 12.
4½	Sächsische Anl. Prüm. Anleihe 1933	—	—
4½	Reichsanl. 13 u. 3	99,12	99,12
5	Reichsanl. 1927	100,37	100,37
4	do. 1934	99,5	99,5
5½	Kaiseranleihe	101,75	—
4½	Sächs. Anleihe 1927	98,5	98,5
4½	do. do. 1927	98,5	98,5
4½	do. do. 1928	98,5	98,5
4½	do. Schätze v. 32	100,0	100,0
4½	L. Landesanl. R. 1	99,5	99,5
4½	do. R. 4	99,5	99,5
4½	do. R. 7	99,5	99,5
6	do. Inhr.-St.	—	—
4	do. Rent.-Anl.	95,75	95,75
4½	Deutsche Anl. v. 33	99,5	—
4½	do. do. v. 35	99,0	99,0
4½	Deutsche Anl. v. 36	—	—
4½	Leipziger 1926	99,87	99,87
4½	do. 1928	127,3	127,4
4½	Deutsche Reichspost-Anleihe	12,1	12,1
	do. 1931	12,1	12,1
4½	Dresdner 1926 A. B.	96,75	96,75
4	do. 1928	96,75	96,75
4½	Leipziger 1928	98,75	98,75
4	do. 1929	98,75	98,75
4½	Hannover 1927	98,75	98,75
4½	Königsberg 1928	98,75	98,75
4½	Leipziger 1929	98,75	98,75
5	Zwickauer 1926	98,75	98,75
4½	do. 1928	98,75	98,75
	Dr. Junker Kjaas. 1927	131,1	131,1
	S. K. Nahm.-Anl. 29	143,0	143,0
	do. do. 29	150,0	150,0
4½	Erdölaktien R. 3-9	100,5	100,5
6	do. Inhaber	103,0	103,0
5	Dresdner Grundr. I	101,5	101,5
4½	do. R. 1-3	99,0	99,25

Zins		16. 12.	15. 12.
6	Dresdn. Grundrent.-Entschädigung 6a	7,6	7,6
5	Grundrentenbriefl. I	101,5	101,5
4½	do. 2, 4, 5	99,25	99,25
	do. Entsch. 3a	9,1	9,1
4½	Kredits-Pfdbr. 1-4	100,0	100,0
	do. Kredbr. 7-22	99,5	99,5
5	Landw. Pfandbr. 4	100,5	100,25
4½	do. do. 9	100,0	100,5
	do. do. 13	100,0	100,5
	do. do. 14	100,0	100,5
	do. do. 15	100,0	100,5
	do. do. 16	100,0	100,5
4½	Sächs. Kredbr. 11	100,0	100,0
	Ls. Hdw.-Kredbr. 13	103,5	108,75
4½	Preuß. Landpfbr. 7	100,0	100,0
	do. 11	100,0	100,0
4½	Komm.-Obl. 8	100,0	100,0
	Komm.-Obl. 20	100,0	100,0
4½	Sächs. Landpfbr. 3	99,75	99,75
	do. do. 5	99,75	99,75
	do. do. 6	99,75	99,75
	do. do. 7	99,75	99,75
	do. do. 8	99,75	99,75
4½	Ld. Kredit. Pfdbr. 3-7	99,0	99,0
	do. do. 9	99,0	99,0
4½	do. Hdbr. 1a-3b	101,25	101,25
6	do. Kredbr. 2	98,5	98,5
4½	do. do. 3	98,5	98,5
5	do. Freing Kredfbr. 1	2,84	2,84
	Kredits-Hdbr. 5	143,0	143,0
	Hdbr. Kredbr. 1a-6a	144,75	145,0
	do. Hdbr.Kredb. 1a-3a	10,5	10,5
5½	Leipz. Hdpf. 7	100,3	100,3
4½	Leipz. Hdpf.-Pfdbr. 5	99,0	99,0
12	Rhein.-Werke L.-G.	99,0	99,0
6	Elektr. Bahn.-L.-G.	157,0	157,0
6	Erste Kaimbacher	137,0	137,0

Aktien

1. Industrie

% Div.		16. 12.	15. 12.
4	Aktienb. Wilhelshaven	92,75	—
2	Ad. Für Bauten	92,0	92,0
6	Accumul. Pegnitz	99,5	99,5
8	Aschersleb. Brauerei	—	—
4	Augsburg. Buntpr.	114,5	114,5
10	Bamg. v. d. H. Brauerei	182,5	182,5
4	Baumw. Zwickau	100,0	100,0
8	Bautzener Brauerei	240,0	240,0
7	Bergbau Rheinl.	125,0	125,0
14	Berliner Kindl. Br.	233,0	233,5
0	BIM. Institut Leipzig	77,0	77,25
7	Bohrlochbrauer	—	—
8	Chem. Heilmittel	133,5	133,5
8	Chem. Halberstadt	103,0	103,0
7	Chem. v. Heyden	136,0	133,0
5	Chromo Sajonia	97,0	97,0
8	Deutsche Ton	140,0	138,5
10	Differdorfer Pfdr.	179,0	179,0
7	Dortmund. Ritterbr.	139,0	140,0
L.L.	Dresdn. Allg.-Verl.	—	—
L.L.	Dresdn. Allg.-Ges.	—	—
0	Dresdn. Gas-Ind.	61,5	60,75
6	Dresdner Gardinen	108,37	108,37
4	Dresdn. Schnellpr.	83,0	83,0
12	Elbe-Werke L.-G.	—	—
4	Elektr. Bahn.-L.-G.	157,0	157,0
6	Erste Kaimbacher	137,0	137,0

% Div.		16. 12.	15. 12.
0	Eisenhütte	35,5	35,0
7	Engelhardt	130,0	129,75
	Feldmühle Papier.	—	—
10	Felten & Guill. Carlswerk	109,0	—
8	Fr. Farbenindustrie	149,25	149,0
4	Fürstenwalder Gas.	111,0	111,0
4	Gebr. Gläsicke	93,5	93,5
	Gummiwerke Phönix	—	—
4	Hanomag	91,0	91,0
4	Contiwerke	98,5	98,5
4	Gebr. & Co.	87,5	87,5
12	Gerner Strickg.	199,0	199,0
6½	Glesener Zucker	—	—
7	Görlitzer Maschin.	127,5	122,0
6	Görl. Wagg. Vorz.	—	119,5
6	Gräfenhainichener	—	—
0	Grafenwerk Br.	—	—
6	Grossmann. Walzwerk	129,0	129,0
12	Grünerbräu	—	—
6	Hamel	133,0	133,0
8	Hanseatische	114,0	114,0
4	Haldensleber Pap.	86,0	—
3	Heine & Co.	93,0	—
9	Hilfswerke	146,5	147,0
8	Hilm. & Lorenz	137,0	137,0
12	Gebr. Hörmann	197,0	197,0
6	Hohk. Stuttg.	130,0	130,0
7	Hohn. Salzwerke	130,0	130,0
9	Industriew. Plauen	146,0	146,0
6	Inst. Kalmbach	140,0	140,0
5	Isselbeck	109,5	109,5
8	Kahla Porzellan	139,0	139,0
11	Kamm. Schönau	181,0	181,0
8	Kassaer Jute	145,0	145,0
8	Kattowitz	—	136,0
3	Kirchner & Co.	97,0	97,0
6	Knoch Nähm.	127,0	127,0
8	Köbitzer Lederfuch.	139,4	139,5
9	Krutzwerk Vorz.	178,0	178,0
2½	Kulmb. Mälzbräu	122,0	122,0
6	Kunstseid. Glanzst.	119,0	119,0
12	Kunstseid. Max	195,0	195,0
6	Kunz Trefbriemen	107,0	107,0
10	Leipz. Baumwolle	205,0	205,0
3	Leipz. Kammgarn	114,0	114,0
6	Leipz. Landkr.	150,0	150,0

% Div.		16. 12.	15. 12.
4	Leipz. Spitzen	133,75	132,0
6	Leipz. Trikotagen	—	—
6	Leipz. Wollkämm.	—	—
6	Liebermann, G.	—	131,0
4½	Limmritz-St. Pap.	91,5	91,5
6	Lingnerwerke	146,0	146,0
6	Lützener Akt.-Br.	119,5	119,5
7	Mitteldeut. Bergb.	133,5	134,0
0	Marienb. Mosaik	94,5	94,0
0	Masch. Paschen	64,25	63,5
0	Masch. Web. Zittau	50,0	50,0
3	Meißner Feinsamt.	98,5	98,5
6	Meißner Ofen	112,0	112,0
8	Mimosa	136,0	133,75
8	Mitte. Bomb.-Sp.	178,0	178,0
4	do. Bomb.-Wh.	121,0	121,0
4	Mühlenbau	100,0	100,0
8	Mühlenbau Hildebr.	138,0	138,0
0	Nähmb. Barthelmes	78,0	78,0
0	Pfanns. Pulmstoßp.	77,5	77,5
8	Phönixnähe	136,5	—
8	Phönixfabrik	182,0	182,0
3	Pinkus	88,0	88,5
9	Pittler	217,0	217,0
6	Plauener Gardinen	109,5	109,5
0	Plauener Tüll	—	110,0
0	Plauensch. Laspark.	23,0	23,0
0	Port. Ks.-Fabriken	110,5	110,5
5	Port. Zellstoff	106,0	106,0
5	Port. Wandsbeker	102,0	102,0
10	Raderberg Exportbr.	182,0	182,0
4	Reichsbahnbriefe	100,37	100,0
12	Rekordstar	166,0	166,62
4	Riebeck	98,75	97,25
6	Riquet & Co.	111,5	111,25
4	Rositzthal Port.	92,0	92,0
6	Rositzer Zucker	83,5	83,125
28	Salchsenwerk	—	—
5	Sächsische v. S. B.	126,0	126,0
6	Sächs. Guß	120,0	120,0
8	Sächs. Tex. Werke	137,5	137,25
6	Sächs. Webstuhl	111,0	111,0
5	Saxonia Port.	134,87	134,0
5	Schimm Chemiefabr.	117,0	115,0
8	Hugo Schneider	193,0	193,0
2	Schnellerfabr.	180,0	180,0
16	Schubert & Salzer	125,0	125,5

% Div.		16. 12.	15. 12.
2½	Fritz Schulz	65,5	66,5
8	Seidel & Naumann	142,0	142,0
5½	Siemens Glas	104,0	104,0
0	Soc.-Br. Waldhof	73,23	73,0
5½	Sosnitz	97,25	97,25
6	Spinnerei Plauen	87,25	87,25
6	Stadtm. Klosterbr.	125,0	125,0
9	Stoehr	160,0	160,0
4	Strickgarn Colditz	88,0	88,0
0	Strickgarn Hainichen	65,75	65,75
	Strickerei. Pirnaer	—	118,5
7	Stöhr Kammgarn	128,5	128,5
	Thüringer Leder	113,0	113,0
	Thonit Pasche	122,0	122,25
	do. do. Gen.	8,0	8,0
70 Pf.	Thür. Elektr.	177,0	177,0
7½	do. Gas	131,0	131,0
10	do. Wollgarn	158,5	158,0
6	Tillmann	137,0	137,0
	Wahlmann	74,0	74,0
0	Gebr. Unger	88,0	88,0
0	Vereinswerke	80,0	79,0
	Wanderer	135,5	136,0
	Vorzug	44,0	44,0
	Ver. Baustr. Pegnitz	73,0	72,0
	Ver. Photo.-Aktien	—	—
	do. -Gen.	—	—
	Ver. Hainstadt	126,0	126,0
	Ver. Metall. Walter	46,0	46,0
	Ver. Stahlwerke	104,62	103,62
	Ver. Strohstoff	120,0	120,0
	Ver. Zünder	169,0	169,0
	Vorwerker Grotz	115,0	115,0
	Vogtl. Spitzen	128,5	128,0
	do. Tüll	128,0	128,0
8	Wanderer	158,0	157,5
6	Wattenbaum. Pap.	107,0	107,0
0	Wanderlich	—	—
	Zeitz Ikon	137,5	140,0
	Zittau. Maschinen	190,0	190,0
	Zschorn. Halle	—	—
4	Zwick. Kammgarn	134,0	134,0

2. Banken

% Div.		16. 12.	15. 12.
0	ADCA	66,0	66,0
6½	Dresdnerbank	116,0	116,0
5½	Ges. f. Verf. u. Chem.	104,0	104,0
6	Commerzbank	110,5	110,25
6	Deutsche Bank	115,0	115,0
5	Dresdner Bank	108,25	108,25
7	Dresdn. Handelsbk.	132,0	133,0
12	Reichsbank	185,0	186,5
4	Sächs. Bank	104,5	104,5
6	Sächs. Bodencr.	111,5	111,5

3. Verkehr

7	Reichsb. Pf. Vorz.	124,0	123,37
3	Dt. Eisenbahnbetr.	66,0	66,5
5½	Sächs. Elektrizität	99,75	99,75

Versicherung

10	Leipz. Feuer A Nb.	162,0	162,0
15 M.	Sächs. Vers. 50 %	210,0	210,0
7,50 M.	do. do. 37,5 %	105,0	105,0

Schuldverschreibungen industrieller Gesellschaften

6 (8)	Aschersleb. L.-Gr.	100,0	102,0
6 (8)	Bank für Brauind.	—	—
6 (8)	Bohrloch Neusatzw.	104,0	104,0
6	Engelhardt	—	—
6 (7)	Gerhard Sec.-Gr.	102,0	102,0
6 (8)	Hansa Lübeck	—	—
6 (7)	Isselbeck	—	—
5 (5)	Leipz. Riebeck	100,0	100,0
6 (7)	Mitteld. Stahl	—	—
6 (8)	Sächs. Gußstahl	102,25	102,25
6 (8)	Zschmg. Sächs. Gl.	100,0	100,0
6 (8)	Stöhner & Kohn	103,0	103,0
6 (8)	Gebr. Beckermann	101,25	101,25
6 (7)	Ver. Deutsch. a. Pap.	—	—
6 (8)	Walther & Söhne	—	—
6 (5)	Chem. Fabr. v. Heyd.	99,0	99,0
5 (4)	Plauen. Laspark.	98,0	98,0
5 (5)	Tgr. Eschebr. Werke	98,5	98,5
4 (5)	Sächs. Industrieb.	98,0	98,0

% Div.		16. 12.	15. 12.
	Deutsche Chem.	—	69,0
	Anilag	43,25	41,0
	Ver. Allg. Erdölch.	—	—
	Ver. Bautz. Papfb.	73,37	72,37
	Ver. chem. Ubert.	—	—
	Ver. Dt. Nickl.-W.	164,0	163,87
	Ver. Glanzstoff	167,5	174,0
	Ver. Metall. Walter	46,25	46,25
	Ver. Stahlwerke	104,37	102,37
	Vereinigte Werke	99,75	97,12
	Voigt. Sonnenf.	154,5	155,25
	Wagner & Co.	113,5	—
	Wanderer-Werk	158,6	158,0
	Wernerwerke Chem.	95,25	95,12
	Wirsch.-Weiß & Freud. Kunstbau	109,0	—
	Wissner Metall	102,25	100,5
	Zeitz Ikon	89,5	89,25
	Zellstoff Waldh.	126,0	—
	do. Masch.-F.	—	—
	do. Waldh.	124,0	122,5

Versicherungs-Aktien

Leipziger Allianz	—	903,0
Leipziger Feuervers.	—	248,0
do. Lebensver.-Ab.	—	—

Kolonialwerte

Deutsche Ostafrika	100,5	99,5
Kamerun	90,0	87,5
Neu-Guinea	—	—
Otavi-Minen	24,75	25,0
Schant.-Handelsg.	109,25	109,5

Berliner Börse

(Ohne Gewähr)

Deutsche Staats- und Stadtanleihen

	16. 12.	15. 12.
Reichsschatzanw.	127,5	127,5
4½ % Reichs-Anl. v. 27	101,37	101,37
4½ % R.-Schätze v. 28	—	—
4½ % do. v. 37 S. 1	98,87	98,87
4½ % do. v. 38	98,75	98,75
4½ % do. v. 38 S. 2	98,75	98,75
4½ % do. v. 38	98,5	98,5
4½ % Tonkriegsanleihe	101,5	101,2
5 % Preuß. Anl. v. 23	108,75	108,75
4½ % do. Schätze 26	99,9	99,9
4½ % Sächs. Staatsanl.	98,5	98,5
4½ % do. Staatsanl. 31	98,5	98,5
4½ % do. do. 33	—	—
4½ % Deutsche Reichsb.-Anl. 25	99,8	99,8
4½ % do. 1930	99,0	99,0
4½ % Reichsbahn-Anl. 24	100,12	100,1
4½ % do. do. v. 35	100,1	100,1
5 % Pr. Lbschr.-Ver. Ltg.	103,0	103,0
4½ % Schutzgebiete-Anl.	—	—
4½ % Dresd. 26 Abl.	96,25	—
4½ % do. 29 Abl.	96,25	96,5
4½ % Leipzig 26 Abl.	—	98,75
4½ % do. 29 Abl.	98,75	98,75
4½ % Pfalzwerke Abl.	—	—
4½ % Zwickau 26 Abl.	—	96,0
4½ % do. 29 Abl.	96,75	97,0

Pfand- und Rentenbriefe

4½ % Pr. Landesbk. A 1	100,0	100,0
4½ % do. A. 13 II	100,0	100,0
4½ % do. 17 II	100,0	100,0

	16. 12.	15. 12.
4½ % do. Kom.-Obl. 30	100,0	100,0
Dt. Kom.-Komm. I	133,62	133,5
do. do. II	149,62	149,62
4½ % Ld. Zentr. Pfdbr.	—	92,0
4½ % L. Gdw. Kred. I	—	—
4½ % do. Pfdbr. II	—	—
4½ % Pr. Zentr.-Bodenkredit-Pfdbr. Reihe 5, 7	99,0	99,0
4½ % do. do. R. 12	99,0	99,0
4½ % Pr. Zentr.-Bodenkredit-Pfdbr. R. 25 u. 27	99,0	99,0
4½ % do. do. R. 31 u. Erw.	99,0	99,0
4½ % do. do. Kom.-Pfdbr. R. 29 u. Erw.	99,0	99,0
4½ % Leipz. Messekredit v. 37	96,5	—
4½ % D. Centr. Bpg.-Pfdbr.	92,25	92,25
5 % Nordd. Grdkr.-Pfdbr.	100,4	100,20
4½ % Pr. Grdkr. 24	99,0	99,0
4½ % do. 26 27	99,0	99,0
4½ % do. Kom. 26 28	98,5	98,5
4½ % L. Hdbr. 18	—	99,0
4½ % do. 21	99,0	—
4½ % do. 26 31	99,0	99,0
4½ % do. Kom. 1	98,5	98,5
4½ % V. Stadtk.-Obl. 31	—	—
4½ % do. 47	—	—
4½ % do.	95,62	95,5

Bank-Aktien

Allg. D. Kredit-Anst.	96,0	96,0
Deutsche Bank	—	—
Dresdn. Bank-Indust.	115,75	115,75
Exp. Bpg. u. W.-B.	98,5	—
Ferd. Bankhäuser	119,25	119,25

	16. 12.	15. 12.
Dresdner Bank	—	107,