Dresdner Neueste Nachrichten

mit Handels- und Industrie-Zeitung

Anzeigenpreise: Grundpreis: die 22 mm breite mm-Zeile im Anzeigenteil 14 Rpf., die 79 mm breite mm-Zeile im Textteil 1.10 RM. Rabatt nach Staffel D. Anzeigenpreisliste Nr. 3. Briefgebühr für Buchstabenanzeigen 30 Rpf. ausschl. Porto. Für Einschaltung an bestimmten Tagen und Plätzen wird keine Gewähr übernommen.

Schriftleitung, Verlag und Hauptgeschäftsstelle: Dresden-A., Ferdinandstraße 4

Bezugspreise: Bei freier Zustellung ins Haus einschl. Trägerlohn monatlich 2,00 RM. Halbmonatl. 1,00 RM. Postbezug monatl. 2,00 RM. einschl. 45 Rpf. Postgebühren (ohne Zustellungsgebühr). Kreuzbandsendungen: Für die Woche 1.00 RM. Einzelnummer 15 Rpf., außerhalb Groß-Dresdens 20 Rpf.

Postadresse: Dresden-A. 1. Postfach • Fernruf: Ortsverkehr Sammelnummer 24601, Fernverkehr 14194, 20024, 27981–27983 • Telegr.: Neueste Dresden • Berliner Schriftleitung: Viktoriastr. 4 n; Fernruf: Kurfürst 9361–9366
Postscheck: Dresden 2060 – Nichtverlangte Einsendungen ohne Rückporto werden weder zurückgesandt noch aufbewahrt. – Im Falle höherer Gewalt oder Betriebsstörung haben unsre Bezieher keinen Anspruch auf Nachlieferung oder Erstattung des entsprechenden Entgelts

Nr. 29 — Sonntag, 3. Februar 1935 — 43. Jahrgang

Deutschland läßt sich sein Recht nicht abhandeln

Der erste Tag der Londoner Besprechungen – Beck über die deutsch-polnischen Beziehungen – Studentenunruhen in Belgrad

Frieden ohne Phrasen

Große Rede des Reichsministers Dr. Goebbels

× **Berlin**, 2. Februar

Der erste Gautag der NSDAP. Groß-Berlin im neuen Jahre wurde für die 20 000 politischen Leiter, die den Sportpalast überfüllten, wieder zu einem ganz besonderen Erlebnis. Dr. Goebbels führte u. a. aus: Als der Führer am 30. Januar 1933 mittags um 1 Uhr die Staatsführung in der Hand hatte, da wußten wir, daß kein Grund war zum Feiern, sondern daß Arbeit über Arbeit uns erwartete. Das Reich ist im Vergleich zu damals nicht schwächer, sondern stärker geworden.

Das Regime hat sich nicht abgenutzt, sondern befestigt,

und niemand glaubt mehr daran, daß der Nationalsozialismus je noch einmal das Feld räumen könnte. Mögen Fehler gemacht worden sein, mögen Mängel da und dort unterlaufen — sie reichen insgesamt nicht dazu aus, uns die Erfolge streitig zu machen und den Nationalsozialismus in seiner Kraft und in seiner Macht zu brechen. Sein Ende ist überhaupt unvorstellbar. Das Volk ist mit dem Nationalsozialismus innerlich solidarisch geworden. Wenn wir z. B. beim zweiten Jahrestag unsrer Revolution bewußt auf rauschende Feste verzichteten und uns statt dessen als Regierung und Partei gerade mit den Aermsten unsres Volkes verbrüderten, so ist das ein Zeichen unsrer sozialistischen Haltung, die wir einst in der Theorie vertraten und heute in der Praxis verwirklichen. (Stürmischer Beifall.) Wir haben den klassischen Beweis für die Richtigkeit unsrer zehn Jahre lang vertretenen Theorie geliefert.

daß soziales Glück und soziale Wohlfahrt nur verwirklicht werden können im Rahmen eines nationalen Ehr- und Freiheitsbegriffes,

und daß der Nationalismus nicht etwa das Vorrecht der Reichen und der Sozialismus nicht etwa die Pflicht der Armen ist, sondern daß nur aus dem Zusammenschluß der Ideen auch der Zusammenschluß von Volksklassen wirksam vollzogen werden kann. Es wird manchmal geklagt über die Höhe der Steuern. Aber man soll sich doch vergegenwärtigen, daß wir in der Zeit, da wir regieren, auch keine Schulden gemacht haben. Man darf auch nicht außer acht lassen, daß wir die auf allen Gebieten angebahnten Reformen ohne starke innere Erschütterung durchgeführt haben. Das war möglich, weil wir sie nach und nach und immer zur gegebenen Zeit in Angriff nahmen, Schritt für Schritt. Goebbels verwies in diesem Zusammenhang auf die jetzt angebahnte Senkung des Zinsfußes, die er als den

Anfang eines organischen Umbaues des gesamten deutschen Kreditwesens

bezeichnete. Zu geeigneter Zeit begonnen, habe sie sich ohne jede Erschütterung vollzogen, und keine Fabrik, keine Bank sei dabei zugrunde gegangen. In der Frage der Devisen- und Rohstoffbeschaffung habe es gegolten, entweder das Arbeitsbeschaffungsprogramm aufzugeben oder aber zeitweilig Schwierigkeiten in Kauf zu nehmen. Selbstverständlich habe man sich dafür entschlossen, die Arbeitslosen in den Wirtschaftsprozeß einzugliedern. Die Beschaffung von eigenen Rohstoffen auf innerdeutschem Wege sei in Deutschland schon so weit fortgeschritten, daß auf einigen Gebieten bereits eine gewisse Unabhängigkeit vom Auslandsmarkt festzustellen sei. Es wäre verständlich gewesen, so fuhr Dr. Goebbels fort, wenn sich die Regierung angesichts ihrer großen Aufgaben im ersten Ansturm weniger um

die Lebenshaltung der breiten Massen

hätte kümmern können. Aber wir haben schon mitten im Aufbau unsrer Wirtschaft dem sozialistischen Teil unsres Programmes Genüge widerfahren lassen. Es gibt wohl in der Welt heute keinen Staat, der sozial so verankert wäre wie der unsre. Nicht umsonst kommen Menschen aus den verschiedensten Ländern zu uns, um unser Winterhilfswerk zu studieren. Dem Besserwisser aber begegnen wir auf seinen Einwand, daß das Volk das ja bezahlen müsse, mit der Gegenfrage: Ja, wer soll es denn sonst bezahlen? Es ist ja schließlich nicht so, daß eine Regierung bei ihrem Antritt einen Scheck über 350 Millionen für das Winterhilfswerk in die Tasche gesteckt bekommt. Es will schon etwas bedeuten, daß das Volk uns solche Summe anvertraut. (Stürmischer Beifall.) Bei unsern Vorgängern hätte es sich das wohl überlegt! (Stürmische Heiterkeit.) Dr. Goebbels kennzeichnete dann die weiteren Leistungen des neuen Staates und betonte dann, daß Deutschland

wieder aktive Außenpolitik

kreise. Langanhaltenden stürmischen Beifall rief die Feststellung des Ministers hervor:

Man hat im Ausland lernen müssen, daß man ein deutsches Nein als ein Nein und ein deutsches Ja als ein Ja hinnehmen muß. Wir haben die Außenpolitik aus dem Bereich der Phrase herausgenommen. Wenn man von uns fordert, daß auch wir uns für eine Befriedung Europas einsetzen, dann muß man uns auch als gleichberechtigte Partner in Kauf nehmen! Es muß das eine tatsächliche Gleichberechtigung sein, die nicht mit moralischen Phrasen entwertet wird. Das heißt nicht etwa, daß wir den Krieg wollen. Wir wollen nicht eine Armee, um Krieg zu führen, sondern um den Frieden zu erhalten. Denn ein ohnmächtiges Land ist geradezu eine Einladung an die Welt, es zu überfallen.

Unter tosendem Beifall rief der Minister aus: Unsre Entschlossenheit zur Erkämpfung der deutschen Gleichberechtigung ist unerschütterlich! Sie kann überhaupt nicht abgehandelt werden! Ob wir kommenden Vereinbarungen beitreten, das hängt in erster Linie davon ab, ob wir das nun können als souveräner und gleichberechtigter Staat. (Erneuter, langanhaltender Beifall.) Von einer Rückkehr in den Völkerbund kann solange keine Rede sein, als wir mit den andern Nationen keine gleichen Rechte haben. Es ist unser ernsthafter Wille, dem gequälten Erdteil Europa Frieden zu geben. Aber da ein solcher Friede von Dauer sein soll, kann er nicht auf der wankenden Basis ungleicher Rechte errichtet werden. Der Gauleiter warf nach diesem großen Ueberblick über die Gesamtlinie der deutschen Innen- und Außenpolitik die Frage auf, was demgegenüber die kleinen Sorgen des Alltags, die unbedeutenden Mängel an diesem oder jenem Menschen, an dieser oder jener Sache zu sagen hätten. Er erklärte in diesem Zusammenhang vorerst

das Verhältnis zwischen Parteigenossen und Nichtparteigenossen

dahin: Wir wollen dem Nichtparteigenossen keineswegs seine Betätigung im wirtschaftlichen und im kulturellen Leben beschränken. Aber die Politik wird von der Partei gemacht, da soll uns niemand ins Handwerk pfuschen. Daß im übrigen eine Partei mit mehreren Hunderttausend politischen Leitern auch hier und da einen unzulänglichen Amtswalter aufzuweisen hat, ist nur natürlich. Haben wir ihn erkannt, so wird er ausgeschaltet. Aber keineswegs geben wir unsre Hand dazu, einen Parteigenossen, der der Partei ehrlich gedient hat, deshalb gleich abzusetzen, weil er einmal einen Fehler gemacht hat. Da erklären wir uns solidarisch mit ihm, denn er ist immer noch weit besser als der Spießer, der gar nichts getan und nur gemeckert hat. (Stürmischer Beifall.)

Zum Schluß gab der Minister noch einmal unser Hinweis auf die kommenden außenpolitischen Entscheidungen die Versicherung ab: Das deutsche Volk will den Frieden, es will aber auch sein Lebensrecht. Es ist entschlossen, selbst durch Opfer seinen Beitrag zum europäischen Frieden und zu einer neuen europäischen Ordnung beizusteuern. Es ist aber ebenso entschlossen, seine gleiche Berechtigung zu erkämpfen. Von dieser Forderung wird uns kein Zureden und kein Feilschen, aber auch keine Drohung abbringen können. Die Welt muß wissen, daß wir mit dieser Forderung stehen und fallen. Denn nur auf ihrer Erfüllung kann sich ein neues Europa aufrichten.

Mit dieser festen Ueberzeugung gehen wir voll Mut und Vertrauen in das dritte Jahr unsres Aufbaues, mit uns als Wahnspruch die leuchtende Parole: Ueber uns die Fahne, und vor uns der Führer!

Von Sonntag zu Sonntag

Was im Ausland geschah — Ein Querschnitt durch die Weltpolitik der Woche

Die Londoner Verhandlungen

Der gestern noch so große Nachrichtenstrom aus London und Paris ist heute ein recht dünnes Bächlein geworden. Ein Beweis, daß die Zeit der Kombinationen, der Zweckmachrichten und der Stimmungsberichte vorüber ist und die Staatsmänner in London vor den letzten Entscheidungen stehen. Wie sehr man sich auch, um auf jeden Fall das Gesicht wahren zu können, bemüht, die Londoner Verhandlungen lediglich als einen mehr oder weniger unverbindlichen Meinungsaustausch hinzustellen, so hängt doch von der Art, wie die Staatsmänner am Sonntag auseinandergehen, ein gutes Stück europäischen Schicksals ab.

Auch wenn man alle Freundschafts- und Feindschaftsgefühle, wie überhaupt alle Gefühle aus der politischen Rechnung soweit als möglich ausschaltet und von vornherein unterstellt, daß England lediglich eine englischen Interessen dienende Politik verfolgt, so kann doch gesagt werden, daß London diesmal wirklich ernsthaft einen großangelegten Versuch unternimmt, eine wirkliche Befriedung auf dem europäischen Festlande herbeizuführen. Eine Befriedung, die nicht nur die französischen Sicherheitsansprüche, sondern auch die deutsche Gleichberechtigungsforderung erfüllt und es dem Britischen Reich ermöglicht, im Mutterlande selbst seine Rüstungen zu mäßigen. Die deutsche Gleichberechtigung entspricht in diesem Augenblick aber durchaus dem eigenen Interessen Englands. Großbritannien wünscht ein ruhiges Europa im Rücken zu haben, wenn die Auseinandersetzung in andern Erdteilen beginnt. Und diese Ruhe ist ohne die Gleichberechtigung Deutschlands nicht denkbar.

Fragt sich nur, wie weit die Engländer auf diesem Wege vorwärtskommen, und ob die französische Regierung, von der jetzt alles abhängt, die Zugeständnisse zu machen gewillt ist, die im Interesse auch der französischen Sicherheit liegen, und weiter, ob Laval und Flandin stark genug sind, ihre in der letzten Zeit gewonnenen außenpolitischen Einsichten gegen innen- und parteipolitische Widerstände durchzusetzen.

Frankreich und seine Verbündeten

Wir sagten vor einigen Wochen an dieser Stelle, verschiedene Kreise möchten Laval förmlich an Händen und Füßen binden und einen Knebel in den Mund stecken, bevor er sich in die Londoner „Gefahrenzone" begebe. Man hat alles versucht, um die Politik des Quai d'Orsay noch vor der Reise über den Kanal festzulegen. Unmittelbar vor der Abreise erschien der russische Botschafter in Paris beim französischen Außenminister und legte ihm ein letztes Mal den Standpunkt Rußlands dar, das gegen alle Abrüstungsbesprechungen mit Deutschland ist, bevor Deutschland und Polen nicht dem Ostpakt, der immer mehr zum Kardinalproblem der Sowjetdiplomatie in Europa geworden ist, beigetreten seien. Die sowjetrussische Diplomatie hat in der letzten Zeit unterirdisch einen außerordentlich unheilvollen Einfluß ausgeübt. Man wünscht in Moskau — auch darauf wiesen wir an dieser Stelle schon hin — keine Befriedung Europas, wie sie den Engländern vorschwebt, man wünscht viel eher einen Zusammenbruch der Verhandlungen und den Abschluß eines handfesten russisch-französisch-tschechischen Bündnisses.

In gleicher Weise machen sich die Einflüsse der Kleinen Entente geltend, die zur Zeit weiter nichts als ein Sekundant der Politik Litwinows ist und deren Presse in fast drohendem Tone Laval darauf aufmerksam macht, daß die Staaten der Kleinen Entente auch anderweitige Bindungen eingehen könnten, wenn Frankreich seine Bündnisverpflichtungen verletze.

Die Aussichten in London

In England sieht man der ganzen Frage des Ostpaktes ziemlich gleichgültig gegenüber. Man hat seinerzeit von diesem Plane höchst zurückhaltend Kenntnis genommen, und selbst ein so bewußt deutschfeindliches Blatt wie der „Manchester Guardian" stellte am Vorabend der Konferenz fest: Wenn Deutschland dem Ostpakt freiwillig beitritt — nun, um so besser. Wenn es glaubt, ihm nicht beitreten zu können, so wäre das sehr zu bedauern. Aber das Schlimmste wäre es, wenn Deutschland ihm gegen seinen Willen beitreten sollte, sei es unter moralischem Druck oder infolge der Gefahr politisch-militärischer Einkreisung.

Die amtliche englische Diplomatie versucht, eine Art „Ersatz" für den Ostpakt zu finden. Welche Form dieser Ersatz haben wird, läßt sich zur Stunde noch nicht sagen, und auf Kombinationen möchten wir uns nicht einlassen. Jedenfalls wird es dazu weiterer landauernder Verhandlungen bedürfen. Am heutigen Sonnabendvormittag ist es jedenfalls noch nicht gelungen, die französisch-englischen Ansichten in eine gemeinsame Formel zu fassen — trotz aller „Herzlichkeit der Atmosphäre".

Erfreulich ist es aber auf jeden Fall, daß man in London jetzt scheinbar in allen Kreisen zu der Ueberzeugung gekommen ist, daß es unmöglich ist, Deutschland einen fix und fertig paraphierten Vertrag vorzulegen und ihm zu sagen: „Nun unterschreibe!" So etwa hatte man sich nämlich in gewissen Pariser Kreisen, in Prag und in Moskau den Gang der Dinge gedacht. Noch bei den letzten Genfer Verhandlungen hatte in Frankreich einen brutalen Druck auf den polnischen Außenminister Oberst Beck ausgeübt und aus ihm die Zusage zum Beitritt Polens zu dem Ostpakt zu erpressen versucht. Die Entwicklung hat gezeigt, daß man damit nur das Gegenteil von dem erreichte, was man wünschte, und die gewichtige Rede des polnischen Außenministers war die gebührende Antwort auf alle diese Erpressungsversuche. Unter diesen Umständen dürften die heute abend zu Ende gehenden Londoner Besprechungen kein Endergebnis, sondern lediglich den Ausgangspunkt für weitere Verhandlungen bilden. Freilich, die Art des Ausgangspunktes hat oft schon von vornherein das Schicksal von politischen Verhandlungen bestimmt.

Italienisches Protektorat über Abessinien?

Stärkste Zurückhaltung ist zur Zeit in Rom festzustellen, das vor wenigen Wochen, als Laval bei Mussolini weilte, noch Mittelpunkt der Welt schien. Dafür blickt man in andern Ländern, nämlich in Abessinien, um so gespannter und mißtrauischer nach der Stadt am Tiber. Der Verlauf der Völkerbundsverhandlungen über die abessinische Klage gegen die angeblich italienische Grenzverletzung von Walwal hat der Regierung in Addis Abeba wohl gezeigt, daß sie ebensowenig auf Genf rechnen darf, wie einstmals China, als die Japaner in Mukden einmarschierten. Die Niedermetzelung einer französischen Militärmission durch die aufrührerischen abessinischen Grenzstämme hat die Situation der Regierung Kaiser Haile Selassi's noch bedeutend ungünstiger gestaltet. Schon beginnt unter italienischem Patronat eine großangelegte Propaganda, die darlegen soll, daß das abessinische Kaiserreich unfähig sei, das Land wirtschaftlich zu entwickeln und politisch zu befrieden. Tatsächlich habe sich ja Haile Selassi, der einstige Ras Tafari, noch längst nicht im eigenen Lande völlig durchsetzen können.

Das Ziel dieser Propaganda ist es selbstverständlich, Stimmung zu schaffen für die Errichtung eines italienischen Protektorats über Abessinien, und einige Leute wollten schon wissen, daß darüber seinerzeit in Rom zwischen Laval und Mussolini bereits ausführlich gesprochen worden sei. Dieses Protektorat soll in die Form eines Völkerbundsmandats gekleidet werden, wobei vorläufig nur noch die einigermaßen unbequeme Tatsache im Wege steht, daß Abessinien selber Mitglied des Völkerbundes ist.

Die Tatsache, daß die Regierung in Addis Abeba in der letzten Zeit gewillt schien, sich Japan in die Arme zu werfen, und der japanische Einfluß im Lande trotz allen Dementis des japanischen Botschafters in Rom im Wachsen ist, muß bei der Beurteilung der abessinischen Zukunft ebenfalls mit in die Waagschale geworfen werden. Abessinien ist auf dem Wege, der am weitesten nach Westen vorgeschobene Vorposten des aufsteigenden japanischen Reiches zu werden, und so entsteht hier im Westen ein zweiter Kampfplatz zwischen dem westeuropäischen Imperialismus und den japanischen Ausbreitungsbestrebungen neben dem großen östlichen Kampfplatz: China.

Rätsel fernöstlicher Diplomatie

Während aus dem Norden von der mandschurisch-mongolischen Grenze und aus der Provinz Tschahar allerlei alarmierende Berichte über neue Gewaltmaßnahmen japanischer Truppen in wenigstens der Form nach zu China gehörigen Gebieten kamen, während die chinesische Bevölkerung Schanghais zum Zeichen der Trauer anläßlich des dritten Jahrestages der Beschießung des Schanghaier Stadtviertels

Tschapei durch die Japaner halbmast flaggte — verhandeln in Nanking, dem Sitz der chinesischen Zentralregierung, Vertreter der japanischen Diplomatie und des japanischen Generalstabes mit der chinesischen Regierung und Marschall Tschang Kai-schek über einen umfassenden Ausgleich zwischen beiden ostasiatischen Ländern. Während in einem Teil der japanischen Presse und durch den Mund berufener Vertreter der japanischen Regierung die freundlichsten Friedensreden gehalten werden, dementiert man in andern Kreisen wieder energisch alle Friedensverhandlungen und behauptet, von der hier und da erwähnten Reise des japanischen Außenministers Hirota nach Nanking im Laufe dieses Jahres könne gar nicht die Rede sein.

Das sind die Irrgänge fernöstlicher Diplomatie, in die der Abendländer auch bei sehr genauer Kenntnis der asiatischen Psychologie nie völlig eindringen wird. „Entendiplomatie" nannte die konservative Londoner „Morning Post" dieser Tage die Taktik des japanischen Botschafters in Nanking. Die Enten schwimmen ruhig und scheinbar unbeweglich auf der Oberfläche des Wasserspiegels, während ihre Beine unter Wasser kräftig paddeln und dadurch die Vorwärtsbewegung erzielen. Die japanische Diplomatie zeigt nach der englischen „Morning Post" an der Oberfläche ein friedliches, freundliches, glattes Gesicht, während unter der Oberfläche sehr kräftig gearbeitet wird. Dieses Bild ist natürlich mit den Augen eines Briten gesehen, der in dem methodischen Ausbau eines großen gelben Reiches im Fernen Osten eine immer größere Gefahr für den Bestand des mit größten inneren Schwierigkeiten kämpfenden (Indien!) britischen Reiches erblicken muß.

Wir glauben nicht an starke Gegensätze zwischen der japanischen Regierung in ihrer jetzigen Zusammensetzung und der Führung der japanischen Armee, von denen hier und da geredet wurde. Japan arbeitet mit zwei Methoden: An der mandschurisch-mongolischen Grenze stärkt es, wenn nötig mit Gewaltmethoden, durch die Schaffung Manschukuos erworbene Stellung auf dem Festland, während es gleichzeitig in Nanking durch freundschaftliche Verhandlung weit höher gesteckte Ziele zu erreichen versucht als ein paar Grenzberichtigungen in den mongolischen Steppen, wie wichtig diese auch als künftiges Aufmarsch- und Operationsgebiet in einem japanisch-russischen Kriege sein mögen.

Japanische Pläne in China

Die in Osaka erscheinende japanische Zeitung „Mainichi Schimbun" veröffentlichte dieser Tage einen Artikel über die Ziele Japans in China, der sehr instruktiv ist, obwohl er selbstverständlich keinen amtlichen Charakter trägt. Die Pläne Japans in China lassen sich nach diesem Blatt in folgende acht Punkte zusammenfassen:

1. Aufrechterhaltung der chinesischen Integrität (in erster Linie Niederwerfung der kommunistischen Aufstände, Abstoppen der japanfeindlichen Agitation und Boykottbewegung).

2. Eröffnung formaler Verhandlungen zur Herstellung normaler Beziehungen zwischen Japan und China.

3. Japan wird politische, wie wirtschaftliche und militärische Unterstützung jedem Manne oder jeder Gruppe in China gewähren, die fähig ist, die Kontrolle eines geeinten Chinas zu übernehmen (d. h. Verzicht auf die bisher nach außen hin wenigstens geübte Zurückhaltung und Neutralität in den chinesischen Bürgerkriegswirren).

4. Abschluß eines Vertrags mit China, der dem mit Manschukuo ähnlich ist, vorausgesetzt, daß China sich eng an Japan anschließt und auf seine Verbindung mit dem Völkerbund, mit Europa und Amerika verzichtet.

5. Abschluß eines zweiseitigen japanisch-chinesischen Vertrags zur Regelung aller fernöstlichen Fragen und Aufrechterhaltung des Friedens im Fernen Osten unter Ausschluß dritter, nichtasiatischer Staaten (also keinen Neunmächtepakt zur Garantierung der chinesischen Integrität und Souveränität, wie er in dem von Japan gekündigten Vertragssystem von Washington enthalten war).

6. China verpflichtet sich, in allen militärischen fernöstlichen Fragen nicht mehr an den Völkerbund zu appellieren. Ja, es soll aus dem Völkerbund austreten und vor allem seine europäischen und amerikanischen finanziellen und militärischen Berater durch japanische ersetzen.

7. Einrichtung einer neutralen Zone zwischen China und Manschukuo, vorausgesetzt, daß China allen übrigen Punkten zustimmt.

Die Stellung des Angelsachsentums

Ob über all diese Dinge, die das japanische Blatt behauptet, tatsächlich zur Zeit in Nanking gesprochen wird, läßt sich natürlich nicht sagen, aber daß die Verhandlungen in der von jenem Blatt gekennzeichneten Richtung verlaufen, dürfte sicher sein. Und aus alledem erklärt sich auch die außerordentliche Aufmerksamkeit und Nervosität, mit der man seit dem Beginn des neuen Jahres in London und Washington die Verhandlungen zwischen Tokio und Nanking verfolgt. Die angelsächsischen Mächte wissen, daß sie sich über kurz oder lang mit Japan, sei es friedlich, sei es kriegerisch, über ihre künftige Stellung im Fernen Osten endgültig auseinanderzusetzen haben werden und daß es schon heute unmöglich sein dürfte, die Stellung, die der angelsächsische Imperialismus während des 19. Jahrhunderts im art- und rassefremden Erdteil errang, aufrechtzuerhalten. Darum ist die angelsächsische Diplomatie durch zahllose Agenten in China tätig, um einen japanisch-chinesischen Ausgleich zu hintertreiben, wobei ihnen im übrigen — das ist die Ironie der Geschichte — ihre früheren schärfsten Konkurrenten, die Agenten Moskaus, zur Zeit taktische Hilfe leisten. Denn auch Moskau und die sich nach Sowjetrußland orientierenden radikalen Intellektuellenkreise Jungchinas rund um die Witwe Sun-Yatsens sind schärfste Gegner einer Einigung mit Japan, wie sie Marschall Tschang Kai-schek zur Zeit erstrebt, weil seiner Meinung nach China gar kein andrer Ausweg mehr bleibt, nachdem es im Manschukuo-Konflikt der Völkerbund und das Angelsachsentum im Stiche ließen — weil sie einen Angriff auf Japan nicht wagten.

Kein Wunder, daß England den dringenden Wunsch hat, Ruhe in seinem Rücken zu haben. Die deutschen und englischen Interessen decken sich in diesem Falle. Beide Reiche brauchen den Frieden und wünschen ihn. Allerdings muß es für Deutschland ein Frieden in Ehren sein, d. h. ein wahrhafter Frieden, der Deutschland gleichberechtigt neben alle andern europäischen Staaten stellt. Deshalb bleibt Deutschlands Gleichberechtigungsforderung unabdingbar, und jedes Opfer — und wir sind zu Opfern, wie Dr. Goebbels erst gestern wieder in seiner großen Rede erklärte, im Interesse des Friedens durchaus bereit — findet an dieser Gleichberechtigung seine äußerste unverrückbare Grenze.

Th. Seh.

Der Fall Klepper-Schmidt

Die Voruntersuchung abgeschlossen — Dringender Tatverdacht

× **Berlin, 2. Februar**

Die Justizpressestelle teilt mit: Ende März 1933 wurde auf Antrag der Staatsanwaltschaft Berlin gegen den früheren preußischen Finanzminister und ehemaligen Präsidenten der preußischen Zentralgenossenschaftskasse (Preußenkasse) Otto Klepper sowie gegen den früheren Direktor der Deutschen Pächterkreditbank (Domänenbank) Dr. Hans Walter Schmidt die Voruntersuchung eröffnet. Klepper war dringend verdächtig, in mehreren Fällen sich der Untreue zum Nachteil der Preußenkasse schuldig gemacht zu haben. Bei Dr. Schmidt bestand der Verdacht, bei einigen dieser Untreuehandlungen Beihilfe geleistet, im übrigen zum Nachteil der Domänenkasse gehandelt zu haben. Nach umfangreicher Ermittlungsarbeit ist die Voruntersuchung nunmehr geschlossen worden. Schon bei Eröffnung hatten

die Angeschuldigten Deutschland verlassen.

Sie halten sich auch jetzt noch im Ausland auf. Da ihre Rückkehr nach Deutschland nicht zu erwarten ist, ihre Auslieferung aber nicht zu erreichen war, hat die Strafkammer des Landgerichts Berlin auf Antrag der Staatsanwaltschaft das Verfahren gegen beide Angeschuldigte wegen Abwesenheit vorläufig eingestellt. Die Voruntersuchung hat in mehreren Fällen ergeben, daß bezüglich beider Angeschuldigter dringender Tatverdacht vorliegt. So hat in einem Falle der Angeschuldigte Klepper als Präsident der Preußenkasse

etwa 200 000 M.

aus Mitteln der Preußenkasse abgezweigt und diese Gelder in verschleierter Form bei der Domänenbetriebsgesellschaft, einem von der Domänenbank beherrschten Unternehmen, auf einem Sonderkonto A. angelegt. Dieses Konto ließ Klepper von dem Angeschuldigten Dr. Schmidt verwalten. Die auf diese Weise der Preußenkasse zu Unrecht entzogenen Gelder sollten offenbar der

Stützung der Politik der damaligen preußischen Regierung

dienen. Sie sind auch zum größten Teil für diese Zwecke verwendet worden. Die mangelhafte Kontrolle dieser Fonds hat der Angeschuldigte Klepper dazu ausgenutzt, um aus diesen Mitteln einen Betrag von 30 000 M. einem verschuldeten Pächter zuzuwenden, dem er persönlich zu Dank verpflichtet war.

„Aenderung der Sowjetverfassung"

Kirows und Kuibyschews Nachfolger

× **Moskau, 2. Februar**

Unter Vorsitz Stalins fand eine Vollsitzung des Zentralausschusses der Partei statt, in der über politische und wirtschaftliche Fragen beraten wurde. Es wurde beschlossen: An Stelle des ermordeten Mitgliedes des Politbüros Kirow und des verstorbenen Mitgliedes des Politbüros Kuibyschew werden der Volkskommissar für Ernährung Mikojan und der stellvertretende Vorsitzende des Rates der Volkskommissare der Sowjetunion Tschubar, der früher an der Spitze der Räteregierung in der Ukraine stand, in das Politbüro gewählt. Der Vorsitzende des Rates der Volkskommissare, Molotow, wurde beauftragt, dem 7. Rätekongreß einen Vorschlag über gewisse Aenderungen der Verfassung der Sowjetunion zu unterbreiten, und zwar in folgender Richtung: a) weitere Demokratisierung des Wahlsystems im Sinne eines Ersatzes der nicht vollkommen gleichen Wahlen durch gleiche, der bisher gestaffelten durch direkte und der offenen durch geheime; b) Präzisierung der sozialwirtschaftlichen Grundlage der Verfassung im Sinne einer Uebereinstimmung der Verfassung mit dem heutigen Verhältnis der Kräfte der verschiedenen Klassen der Sowjetunion. Dabei ist insbesondere an eine Abänderung im Sinne der „Errungenschaften der Revolution" gedacht, d. h. der Schaffung der neuen starken Industrie, der Zerschlagung des Bürgertums und des Sieges des Systems der Kollektivwirtschaften.

„Es war ein König in Thule"

× **Moskau, 2. Februar.** (Durch Funkspruch)

Im sowjetrussischen Staatlichen Musikverlag war das Lied vom „König in Thule", Text von Goethe, Musik von Franz v. Liszt, erschienen. Das Gedicht hatte sich Aenderungen gefallen lassen müssen. So war das Wort „König" gestrichen worden. Es hieß: Es lebte ein Alter in Thule. Das Gedicht war nach der Ansicht des Leiters des Sowjetrussischen Staatsverlags monarchistisch-imperialistischer Tendenz und somit unvereinbar mit der sowjetrussischen Weltanschauung.

Die Sowjetregierung, besonders der Volkskommissar für Kunst, Bubnow, hat nun aber diese Aenderung beanstandet. Sie veranlaßte die sofortige Wiederherstellung des ursprünglichen Textes des Goetheschen Gedichtes. Die vom Musikverlag herausgebrachten 25 000 Exemplare des Gedichts wurden sofort eingestampft. Die Leitung des Musikverlages wurde ihrer Aemter enthoben.

Hinter den Kulissen des Memelprozesses

Der Hauptverteidiger verzichtet auf sein Honorar

× **Kowno, 2. Februar**

Im Prozeß gegen die Memelländer gab am 30. Verhandlungstage, zu Beginn der Sitzung der Hauptverteidiger, Prof. Stankewicius, folgende bemerkenswerte Erklärung ab, aus der hervorgeht, was sich hinter den Kulissen dieses Prozesses abspielt:

„Ich habe erfahren, daß während meiner Krankheit bei meinen Mandanten Leibesvisitationen vorgenommen wurden. Die gefundenen Schriftstücke, darunter auch von mir ausgestellte Quittungen, sind den Gerichtsakten beigefügt worden. Außerdem habe ich erfahren, daß in der Wohnung des Angeklagten Dr. Herbert Böttcher in Memel eine Haussuchung vorgenommen wurde, in deren Verlauf die Polizei mehrere Schriftstücke beschlagnahmte. Daraus folgere ich, daß das Gericht Zweifel in die rechtmäßige Herkunft der Gelder, mit denen die Honorare bezahlt werden, setzt. Um jeden Verdacht von mir zurückzuweisen, erkläre ich hier, daß ich das gesamte Honorar, das ich von den Angeklagten, die ich verteidige, erhalten habe, bis auf den letzten Cent an diese zurückzahle. Es ist selbstverständlich, daß ich die Verteidigung der Angeklagten nicht niederlege. Ich halte es für meine Pflicht, ihnen zu helfen, die Wahrheit zu erbringen. Ich bleibe somit Verteidiger der Angeklagten auch ohne Entschädigung."

Danach wurde die Zeugenvernehmung aufgenommen, die sich lediglich auf Einzelheiten erstreckte.

Schwere Ausschreitungen an der Universität Belgrad

Sonderdienst der Dresdner Neuesten Nachrichten

Belgrad, 2. Februar. (Durch United Preß)

An der Universität Belgrad kam es zu blutigen Zusammenstößen zwischen kommunistischen Studenten und Polizei. Die Studenten hatten sich in der Universität verbarrikadiert und den Hungerstreik proklamiert. Sie wollten damit gegen angeblich schlechte Behandlung protestieren, der 26 in der bosnischen Stadt Visegrad wegen kommunistischer Betätigung internierte Studenten ausgesetzt sein sollen. Obwohl der Rektor der Universität sich in Visegrad persönlich überzeugt hatte, daß diese Vorwürfe nicht berechtigt waren, beschlossen kommunistische Studenten in Belgrad den Generalstreik. Die Polizei mußte schließlich die Räumung der Universität vornehmen. Nach einer amtlichen Mitteilung gab es bei der Wiederherstellung der Ordnung auf beiden Seiten mehrere Verletzte. Ein Student erlag seinen Verletzungen.

Der französische Justizminister setzt Pieck und Frau auf freien Fuß

× **Saarbrücken, 2. Februar.** (Durch Funkspruch)

Wie das „Saarbrücker Abendblatt" aus Straßburg meldet, sind auf Anordnung des französischen Justizministers der ehemalige Gewerkschaftssekretär Otto Pieck und dessen Ehefrau auf freien Fuß gesetzt worden. Sie haben das Kolmarer Untersuchungsgefängnis verlassen.

Es scheint demnach, als erblicke die französische Regierung in der Verschiebung von Geldern des Christlichen Metallarbeiterverbandes an der Saar sowie sonstigen Finanzpraktiken Piecks kein „kriminelles Vergehen", sondern eine „politische Aktion". Otto Piecks Rolle im Saargebiet ist jedenfalls endgültig ausgespielt, die Deutsche Arbeitsfront schenkt ihn gern seinem neuen Vaterlande.

Der Fünfkirchener Streik beendet

× **Budapest, 2. Februar**

Der neue Streik im Fünfkirchener Kohlenbergwerk ist am Freitagnachmittag beendet worden. Die streikenden Arbeiter sind wieder angefahren. Die Vermittlungsverhandlungen zur Herbeiführung einer allgemeinen Einigung sind im Gange. Im ganzen Kohlenrevier herrscht Ruhe.

Aufbauarbeit am deutschen Film

Wegweisung — Technik — Tonfilmmusik — Aufgaben

Es ist noch gar nicht sehr lange her, da schauten geistige Menschen mitleidig oder wohl auch verächtlich auf jeden herab, der regelmäßig ins Kino ging und sich mit den Problemen des Films ernstlich beschäftigte, so wie sie selbst etwa mit einem Buch, einem Theaterstück oder einem Gemälde. Man erkannte zwar die technische Leistung der Kinematographie und der Tonfilmapparaturen an, man gab allenfalls die Bedeutung des Films für wissenschaftliche und pädagogische Zwecke zu, aber es fiel niemand von den Verneinern ein, den Film als Kunst anzusprechen und sich einmal grundsätzlich mit den Wesenselementen und Gestaltungsfragen dieses neuartigen Kulturinstruments zu befassen.

Mancherlei sehr verschiedenartige Gründe wirkten dabei zusammen; es war nicht nur geistige Trägheit, Blasiertheit und Voreingenommenheit. Die technischen Mängel wurden mehr und mehr behoben, aber die technische Entwicklung, verbunden mit dem Fortschritt vom Stummfilm zum Tonfilm, vollzog sich in so rapidem Tempo, daß sich die Diskussionsgrundlagen für die geistige Auseinandersetzung immer wieder verschoben. Die Produzenten sahen im Film lediglich eine Ware; sie waren so ausschließlich auf die geschäftlichen Gesichtspunkte eingestellt, daß sie die künstlerischen Möglichkeiten nicht einmal ahnten. Die Filmschöpfungen selbst waren infolgedessen wenig geeignet, einen Anspruch auf Geltung und Wertung als Kunstwerke zu begründen.

*

Wie sehr sich die Verhältnisse im deutschen Filmwesen gewandelt haben, erhellt allein schon aus der Tatsache, daß sich gestern in Dresden, wie gerade in der letzten Zeit an vielen andern Orten, führende Persönlichkeiten des kulturellen Lebens, besonders auch von der Fach- und Tagespresse, mit den leitenden Männern des deutschen Films zusammenfanden, um sich über die Aufbauarbeit am Film im nationalsozialistischen Deutschland zu unterrichten. Der Reichsverband Deutscher Filmtheater (E. V.) und sein mitteldeutscher Landesverband zeichneten als Träger der Veranstaltung. Der stellvertretende Vorsitzende des Reichsverbands, Direktor Fuhrmann, konnte unter den Gästen begrüßen: General der Landespolizei Wahrburg, Stadtbaurat Hirschmann, Dr. Riedel als Vertreter des Treuhänders der Arbeit, Direktor Ernemann und Carl Froelich, den jüngst ernannten Vorsitzenden des Gesamtverbands der Filmherstellung und Filmverwertung.

Die neuen Wege der Produktion

umriß in klaren, knappen Zügen der Direktor und Produktionsleiter des ADVZ., Dr. Alexander Meier, zunächst die wirtschaftliche Bedeutung des Filmwesens mit wenigen schlagenden Zahlen aufzeigend. Die wirtschaftliche Basis, heute aus seriösen Quellen gespeist und von wirklichen Kaufleuten getragen, ist immer noch gefährdet durch eine große Steuerlast, durch Ueberlastung mit Werbungskosten, durch eine mangelhafte Rentabilitätssicherung u. a. Das angestrebte geistige Endziel eines heroischen Idealismus kann nur mit den neuen Mitteln erreicht werden: heute macht das neue Lichtspielgesetz es möglich, einen Film wegen Verletzung des künstlerischen Empfindens zu verbieten. Der Reichsfilmdramaturg hat die Befugnis, bei der künstlerischen Gestaltung bestimmend mitzuarbeiten. Die Ausfetzung eines Reichslichtspielpreises enthält in sich die Anerkennung des Films als Kunstwerk. Die Unterstützung wertvoller Filme durch die Reichsfilmkammer, zum Beispiel des Jannings-Films, wirkt sich ideell und finanziell aus. In der Stoffwahl bedeutet die Ausschaltung gewisser zersetzender Elemente keine Einengung, sondern geistige Ausrichtung. Die Gestaltung muß Geistreichelei durch ethischen Gehalt, Klamauk durch echten Humor ersetzen; im Gegensatz zur Dramaturgie der Bühne muß eine neue Dramaturgie des Films als einer Kunst der Wirklichkeit und der phantastischen Möglichkeiten geschaffen werden. Ausländische Spitzenfilme sollen als Ansporn dienen. Wir müssen deutsche Kulturpolitik und Wirtschaftspropaganda durch den Film betreiben. Die Umwertung, die darin liegt, daß der Film als gleichberechtigte Kunstform anerkannt wird, muß allgemein werden. Dabei muß man sich klar darüber sein, daß der Film nicht die Differenzierungsmöglichkeit der Sprechbühne hat, er muß in allen Landesteilen zu allen Schichten sprechen. Darin liegt zugleich die große Hoffnung beschlossen, daß das gemeinsame Erlebnis gemeinsame Wertvorstellungen begründet und so die Volksgemeinschaft stärkt.

Technische Grundlagen

der Tonaufnahme und -wiedergabe erläuterte aus jahrzehntelanger praktischer Mitarbeit an der Entwicklung der Filmtechnik heraus Dr. Hermann Joachim (Dresden) in einem kurzen anschaulichen Experimentalvortrag. Dresden ist ja eine der ältesten Waffenschmieden für die Filmkunst. Seit 30 Jahren baut Ernemann Filmvorführungsapparate. Und von den 55 000 Lichtspieltheatern in der Welt werden 25 000 von Amerika und England beliefert, die übrigen arbeiten mit deutschen Apparaten, die hinausgehen bis zu den kleinsten Inseln des Stillen Ozeans.

Probleme der Tonfilmmusik

erörterte in mehr aphoristischer als systematischer Form Professor Clemens Schmalstich. Er forderte statt der zufällig illustrativen Musik, wie sie in den Kinotheken der Stummfilmzeit gegeben war, statt der Geräuschkulisse der frühen Tonfilme und statt des geschäftlich gut auswertbaren Schlagers des Schlagerfilms die einheitliche Konzeption der Filmmusik, deren Einfälle auf die Vorgänge im Film bezogen sein müssen, eine feste Form, die sich aus einem Thema ergibt, das in verschiedenen Variationen abgewandelt wird. Er forderte Durchsetzung des Leistungsprinzips, Heranziehung wirklicher Musiker schon bei den Vorarbeiten; dann könnten wohl manche Szenen aus der musikalischen Idee heraus aufgebaut werden. Er wandte sich gegen Operetten- und Opernfilme, gegen die Ausbeutung klassischer Musik als Filmillustration. Er rief die Musikkritiker zur Mitarbeit an der Erneuerung der Tonfilmmusik auf.

Der Film im nationalsozialistischen Staat

war das Thema, das dem Vizepräsidenten der Reichsfilmkammer, Arnold Raether, Oberregierungsrat im Reichspropagandaministerium, vorbehalten war. Im Gegensatz zum zersetzenden Charakter des Filmbetriebs der vergangenen Epoche hat der Nationalsozialismus den Film stets als Kulturträger angesehen. Bei der Verkettung von Kunst und Wirtschaft, wie sie im Film gegeben ist, kann nur der den Film als Kunst gestalten, der Charakter besitzt. Jede Kunst ist das Gesicht der Nation. So ist die Aufbauarbeit am Film nicht nur eine innerdeutsche Aufgabe, sondern es gilt durch sie zugleich Weltgeltung zu erobern. Die Neuorganisation hat zunächst die alten Fachleute weiterarbeiten; das führte zu einer großen Enttäuschung. Die Filmwirtschaft hat den neuen Staat nicht verstanden. Die Betrauung von Carl Froelich mit der Leitung des neuen Gesamtverbands ist Auftakt einer neuen Epoche. Die Reichsfilmkammer war die erste ständische Gliederung im neuen Deutschland; in der Kulturkammer wird der Ausgleich der verschiedenen Kunstgattungen geschaffen, die alle am Film mitwirken müssen.

Der Redner behandelte dann eingehend die Fragen der notwendigen Zusammenarbeit von Film und Presse, wobei er die Bedeutung aufbauender Kritik betonte, aber auch warnend hervorhob, daß es unmöglich sei, daß der vom Staat genehmigte Film im ganzen von der Presse heruntergerissen werde. Es gibt im deutschen Film keine Juden mehr; das ist eine wichtige Feststellung vielen Kritikastern gegenüber.

Der Export deutscher Filme muß zwangsläufig reorganisiert werden. Es wird dafür eine zentrale Stelle geschaffen. Von der gesamten Produktion eines Jahres kommen 30 bis 40 Filme für das Ausland in Frage. Das sollen die besten sein; der Export ist vor allem darum zurückgegangen, weil dieser Grundsatz nicht beobachtet wurde. In jedem echten Kunstwerk sehen wir eine Propaganda für das neue Deutschland.

Ein Dankwort an die vier Redner beschloß die aufschlußreiche Tagung.

— **Der neue Emil-Jannings-Film** des Neuen Deutschen Lichtspielsyndikats „Der alte und der junge König" (Regie: Hans Steinhoff) wurde von der Filmprüfstelle mit den Prädikaten „künstlerisch wertvoll", „staatspolitisch wertvoll" und „volksbildend" ausgezeichnet. Er kommt am 5. Februar in Berlin zur Uraufführung. Die Hauptrollen spielen außer Jannings: Werner Hinz, Leopoldine Konstantin, Marieluise Claudius, Theodor Loos, Claus Clausen, Georg Alexander, Friedrich Kayßler und Eugen Rex.

= **Die „Oberkulonie" von Hermann Bahr** kommt am 7. Februar in Chemnitz unter Leitung von Operndirektor Leschetizky zur Erstaufführung.

Paris und London

Stimmen zur Reise Flandins und Lavals

Telegramm unsres Korrespondenten

H. Paris, 2. Februar

Die Stellungnahme der französischen Presse zu den Londoner Ministergesprächen bildet

ein kurioses Gemisch aus Pessimismus und Optimismus,

je nach der Einstellung der einzelnen Zeitungen. (Allzuviel Wert darf man diesen Pressestimmen unter keinen Umständen beimessen. — D. Schriftltg.) Der „Petit Parisien" behauptet, es sei Laval gelungen, die Engländer, die „überzeugt von der Notwendigkeit der Annullierung des Teiles 5 des Versailler Vertrages seien", doch zu dem Eingeständnis zu bringen, daß diese Annullierung „für den Augenblick unmöglich sei". Im übrigen unterstreicht man heute in Paris mit besonderer Schärfe, daß die französische Außenpolitik in einer Reihe der in London zur Debatte stehenden Einzelfragen

durch die Freunde und Verbündeten Frankreichs gebunden

sei. So habe Laval wenige Stunden vor seiner Abreise nach London noch dem russischen Botschafter Potemkin die Versicherung wiederholt, daß Frankreich in keinerlei direkte Verhandlungen mit Deutschland über das Abrüstungsproblem eintreten werde, solange Deutschland nicht den Ostpakt unterzeichnet habe. Andrerseits sei Frankreich gegenüber der Kleinen Entente verpflichtet, alle bereits früher vom Völkerbund aufgegriffenen Fragen, die auch jetzt wieder in London berührt werden könnten, nur im Kreise seiner Verbündeten zu behandeln. Der Londoner Berichterstatter des „Temps" berichtet, daß die englische Regierung die deutsche Regierung über all ihre Besprechungen mit den französischen Ministern ständig auf dem laufenden halte, und daß sie schon den Reichsaußenminister v. Neurath oder einen andern von der Reichsregierung bevollmächtigten deutschen Unterhändler zu einem Besuch nach London eingeladen habe.

Dieser deutsche Besuch in London solle noch im Monat Februar stattfinden.

Sauerwein versichert im „Paris Soir", die englische Regierung denke nicht daran, die Reichsregierung vor vollendete Tatsachen zu stellen und ihr etwa eine starre französisch-englische Einigungsformel auf Annahme oder Ablehnung vorzulegen. Man wolle, so erkläre man in den Kreisen des englischen Außenamts, Deutschland keineswegs zwingen, „sich einen fertigen Anzug von der Stange zu kaufen", sondern in London werde „gute Maßarbeit" geleistet werden.

Der Studentenstreik in Frankreich

Telegramm unsres Korrespondenten

H. Paris, 2. Februar

Dem Streik der französischen Medizinstudenten haben sich jetzt auch die Studenten der Zahnheilkunde und der Technischen Hochschulen angeschlossen. In Paris kam es bei Kundgebungen der Medizinischen Fakultät der Sorbonne zu einigen Zusammenstößen mit ausländischen Studierenden. Die streikenden Studenten suchten Demonstrationszüge zu bilden und trugen Schilder durch die Straßen mit den Aufschriften: „Frankreich den Franzosen!" „Gegen die Fremdeninvasion!" Zum Unterrichtsminister wurde eine Delegation geschickt, um eine genaue Regelung des Fremdennumerus für die freien akademischen Berufe zu fordern.

Todesurteile in Oviedo vollstreckt

× Madrid, 2. Februar

Die vom spanischen Ministerrat unterzeichneten Todesurteile gegen zwei Teilnehmer am Oktoberaufstand sind am Freitag morgen in Oviedo vollstreckt worden. Die Verurteilten wurden standrechtlich erschossen.

Schwere Arbeit in London

Geringe Aussichten auf greifbare Ergebnisse

Telegramm unsres Korrespondenten

A. London, 2. Februar

Die Londoner Verhandlungen spielen sich hinter verschlossenen Türen ab. Der am Abend ausgegebene amtliche Bericht besagt lediglich, daß man den Hauptfragen der europäischen Politik eine allgemeine Untersuchung gewidmet habe, und daß die Verhandlungen „im Geiste freundschaftlichen Vertrauens" geführt wurden. Der völlig allgemein gehaltene Charakter dieser Verlautbarung trägt nicht dazu bei, Optimismus zu wecken. In hiesigen französischen Kreisen sah man gestern abend reichlich pessimistisch. Auch die englische Morgenpresse bemüht sich, keine trügerischen Hoffnungen zu erwecken. Die in bezug auf diese Verhandlungen stets pessimistische „Daily Mail" spricht sogar von einem „völligen Stillstand", und selbst Vernon Bartlett in „Daily Chronicle" sagt, daß die Aussichten „nicht gerade hoffnungsvoll" seien.

Die gestrigen Verhandlungen haben wesentlich länger gedauert, als ursprünglich vorgesehen war. Pünktlich 10,30 Uhr begannen die Besprechungen. Während des Mittagessens wurden sie in formloser Weise weitergeführt und unmittelbar danach in der Wohnung des Premierministers bis 19 Uhr fortgesetzt. Ein Essen des Foreign Office vereinigte wiederum in einem größeren Kreise die englischen und französischen Staatsmänner. Heute morgen fanden zunächst private Besprechungen statt, die dann am Nachmittag in einer öffentlichen Sitzung fortgeführt und abgeschlossen werden sollen.

Der Grund für das völlige Schweigen der englischen und französischen Staatsmänner ist zunächst darin zu suchen, daß bisher tatsächlich noch kein Ergebnis vorliegt. Wichtiger aber ist die Tatsache, daß man englischerseits unbedingt alles vermeiden will, um eine deutsche Entscheidung ungünstig zu beeinflussen oder gar den Anschein zu erwecken, als ob man Deutschland gemäß der bisher geübten Praxis mit einem fertigen Plan, den es nur anzunehmen oder abzulehnen habe, überfallen wolle.

„Der richtige Weg zum Frieden"

Lord Allen unterstützt die Vorschläge Lord Lothians

× London, 2. Februar

Lord Allen of Hurtwood, der bekanntlich vor kurzem von seinem Berliner Besuch nach London zurückgekehrt ist, bekräftigt in einer Zuschrift an die „Times" die Ausführungen Lord Lothians über die Stellung Deutschlands. Er habe, so schreibt Lord Allen, noch nie eine so kluge und durchdringende Erläuterung der Lage gesehen, wie sie Lord Lothian gegeben habe. Der ausschlaggebende Punkt sei die Tatsache, daß die jetzige Regierung in Deutschland ebenso aus egoistischen wie aus Gründen der Selbstlosigkeit um den Frieden bemüht sei.

„Deutschland ist nicht für den Krieg vorbereitet, und könnte es nicht einmal sein, selbst wenn es sein Wunsch wäre. Dies aber ist auf viele Jahre hinaus nicht der Fall. Deutschland ist jedoch entrüstet über die nach deutscher Ansicht vorhandene neue Einkreisung.

Deutschland ist zur Unterzeichnung eines Nichtangriffsabkommens bereit. Es ist gewillt, zu gleichen Bedingungen eine internationale Ueberwachung dieses Abkommens anzunehmen. Dies würde bedeuten, daß die europäischen Rüstungen im gegenwärtigen kritischen Augenblick überwacht und geregelt werden könnten und daß die Gefahr eines neuen Rüstungswettrennens vermieden würde. Deutschland wünscht ernstlich eine endgültige Friedensregelung mit Frankreich. Das ganze Problem liegt in der Art des Vorgehens." Gewiß, so fährt Lord Allen fort, sei es, vom vertragstechnischen Standpunkt gesehen, recht schwierig, den Teil V des Versailler Vertrages durch neue Abmachungen zu ersetzen. Aber es sei dringend — dringender als man es überhaupt zum Ausdruck bringen könne —, daß der Tatsache, daß eine Einigung jetzt möglich und von Deutschland erwünscht sei, der Vorrang vor den technischen Bedenken verschafft werde. Lord Allen verweist auf folgende Stelle aus der Erklärung des Lords Lothian, der Lord Allen ganz außerordentliche Bedeutung beimißt:

„Der richtige Weg besteht darin, daß man mit einer direkten deutsch-englischen Besprechung darüber beginnt, wie Europa auf etwa zehn Jahre hinaus auf der Grundlage der bereits abgegebenen Erklärungen stabilisiert werden kann, und daß man nicht mit Kombinationen darüber anfängt, wie man Deutschland zwingen könnte, wenn es versucht, sich loszureißen."

Es ist sehr zu hoffen, so schließt Lord Allen sein Schreiben, daß England als Ergebnis der Besprechungen mit Frankreich die Verantwortung übernimmt, mit Deutschland die Methode zur Vervollständigung der Abmachungen auszuarbeiten, die alle europäischen Nationen wünschen und denen Deutschland beitreten will.

Stiehler auch Treuhänder für Schlesien

× Berlin, 2. Februar

Der kommissarische Treuhänder der Arbeit für das Wirtschaftsgebiet Schlesien, Dr. Zinnemann, hat aus persönlichen Gründen um Enthebung von seinem Amte gebeten, sich aber auf Wunsch des Reichsarbeitsministers für weitere sozialpolitische Verwendung im Staatsdienst zur Verfügung gestellt. Die Verwaltung des Treuhänderbezirks Schlesien hat bis zur Ernennung eines neuen Treuhänders der Arbeit der Treuhänder für das Wirtschaftsgebiet Sachsen, Stiehler, unter Beibehaltung seines Wirtschaftsgebietes übernommen.

Der Tod in den Bergen

× Bern, 2. Februar. Drei Schüler des Gymnasiums in Winterthur, die sich entgegen den Mahnungen des Lehrers bei einem Klassenausflug in die Ostschweizer Berge von der Klasse getrennt hatten, um einen Gipfel zu besteigen, gerieten in ein schweres Schneegestöber. Rettungskolonnen — sie wurden sofort aufgeboten — konnten infolge des erlahmenden Schneesturmes und der eisigen Kälte die Verirrten nicht auffinden. Die Nachforschungen nach den Vermißten werden fortgesetzt. Man befürchtet, daß die drei Schüler erfroren sind.

12000 Todesopfer der Malaria auf Ceylon

Sonderkabeldienst der Dresdner Neuesten Nachrichten

L Colombo, Ceylon, 2. Februar. (Durch United Press.) Die Malaria-Epidemie, die auf fast ganz Ceylon Tod und Siechtum verbreitet hat, hat nach verlässlichen Schätzungen bisher 12 000 Todesopfer gefordert. Allerdings liegt von amtlicher Seite noch kein Bericht über die genaue Zahl vor.

Dank der umfangreichen Hilfsmaßnahmen der Regierungsbehörden und dank der aufopfernden Arbeit der Aerzte und des Sanitätspersonals ist allerdings jetzt der Seuchenhöhepunkt schon überschritten.

Neues aus der Bevölkerungsstatistik

Bericht unsrer Berliner Schriftleitung

F. Berlin, 2. Februar

Die vom Statistischen Reichsamt herausgegebene Halbmonatsschrift „Wirtschaft und Statistik" veröffentlicht im neuen Heft eine Uebersicht über die Geburten und Sterbefälle im Jahre 1934. Der Geburtenanteil der Großstädte blieb weit hinter ihrem Bevölkerungsanteil zurück. In den Gemeinden unter 2000 Einwohnern wurden fast doppelt soviel Kinder geboren wie in den Großstädten. Die Geburtenziffern betrugen, aufs Tausend umgerechnet, auf dem flachen Land (Gemeinden bis 2000 Einwohner) 18, in der Mittelgruppe (Gemeinden von 2000 – 10 000 Einwohner) 14,5 und in den Großstädten (über 100 000 Einwohner) 11,2. Aber auch die Gemeinden unter 2000 Einwohnern haben mit 18 aufs Tausend eine Geburtenziffer, die nur halb so groß ist wie um die Jahrhundertwende der Reichsdurchschnitt.

Auf Grund von früheren Berechnungen kann man ungefähr angeben, daß bei einer mittleren Lebensdauer der Neugeborenen, die schätzungsweise 60 Jahre betragen wird, für den Durchschnitt der Reichsbevölkerung eine Geburtenziffer von 21 auf 1000 Einwohner zur Erhaltung des Volksbestandes gerade ausreichen würde. Danach lag im Jahre 1933 im Reichsdurchschnitt bei einer Geburtenziffer von 14,7 aufs Tausend ein Geburtenfehlbetrag von 30 Prozent des Geburtensolls vor. Die Ziffern von Eheschließungen und Geburten für einzelne Zeitabschnitte von 1934, die wir inzwischen kennengelernt haben, haben gezeigt, daß die trostlose Lage des Jahres 1933 sich in mancher Beziehung schon erheblich gebessert hat. Immerhin beweist die Uebersicht über das Jahr 1934, wie ernst die bevölkerungspolitische Lage Deutschlands ist und was noch alles zu tun übrigbleibt, um wenigstens den jetzigen Bestand der Bevölkerung auch für die künftigen Jahre und Jahrzehnte zu halten.

Im einzelnen sei noch bemerkt, daß das Geburtensoll für die Großstädte 422 aufs Tausend lediglich in den oberschlesischen Großstädten mit 21,5 Lebendgeborenen auf 1000 Einwohner knapp erreicht wurde. In allen andern Gegenden des Reiches blieb die Zahl der Geburten hinter dem Soll weit zurück. Bei der Mittelgruppe war die rote Geburtenziffer am niedrigsten im Freistaat Sachsen, darunter besonders in den Orten des Bezirks Dresden-Bautzen und Zwickau mit je 10,7 Lebendgeborenen auf 1000 Einwohner. Eine ausreichende Fortpflanzungshäufigkeit der Landbevölkerung, d. h. also mehr als 20 Lebendgeborene auf 1000 Einwohner, konnte 1933 noch in allen ostpreußischen Bezirken, in den Bezirken Köslin, Schneidemühl, Breslau und in Oberschlesien (20,1), in den Bezirken Aurich und Osnabrück in Oldenburg, in Niederbayern (23,0) und in der Oberpfalz (23,8) festgestellt worden.

Rückgang des Frauenstudiums

Bericht unsrer Berliner Schriftleitung

F. Berlin, 2. Februar

Einen starken Rückgang des Frauenstudiums weist die Hochschulstatistik vom Wintersemester 1933/34 auf. Im Vergleich zum Wintersemester 1932/33 betrug der Rückgang in der Medizin 22,00 Prozent, in der Zahnheilkunde 25,07, in der Pharmazie 15,09, bei der Volkswirtschaft 35,12, in der Philosophie und Pädagogik 17,96 v. H. Am stärksten ist der Rückgang des Frauenstudiums in der Geographie (58,33 Prozent), in der Rechtswissenschaft (57,2), in der Physik (52,5) und in der Chemie (53,21 Prozent).

Letzte Sportnachricht

Röen-Norwegen Skimeister

Telegramm unsres Sonderberichterstatters

pl. Garmisch, 2. Februar

Das Springen zu den Deutschen Skimeisterschaften war Sonnabend 18 Uhr beendet, und es steht fest, daß der Norweger Röen, da Birkjarengen durch einen Sturz ausschied, sich mit zwei tadellosen Sprüngen von 49 und 52 Meter den Goldenen Ski und den Meistertitel für dieses Jahr erobert hat. An zweiter Stelle steht Holsbakken (Norwegen) mit 46 und 51 Meter; 3. Bogner (Traunstein) mit 46 und 48 Meter; 4. Valonen (Finnland) mit 51 und 52 Meter und 5. Menardi (Italien) mit 42 und 42 Meter.

Fortsetzung des politischen Teils auf Seite 25

„Die Erste — die Beste"

im Albertheater

On revient toujours ... Manchmal sogar zu seiner ersten Ehefrau. Es kommt selten vor, aber es kommt. So zum Beispiel in dem Lustspiel „Die Erste — die Beste" von R. Walfried (?), das gestern im Albertheater vom Publikum stürmisch beklatscht wurde. Nicht etwa seiner Spannung wegen. Den geschiedenen Mann mit seiner stark angejahrten Freundin sehen, den ersten Auftritt der gewesenen Gattin erleben und daneben an den Titel denken — schon hat man den Schlußakt im Geiste vor sich. Aber der kommt noch lange nicht. Und doch wird man nicht ungeduldig, denn die Leute auf der Bühne sind so nett und machen auf Wiener Art so behaglich, wenn auch nicht immer gerade durchaus geschmackvoll, Konversation, daß man es ganz gut erwarten kann, bis die beiden Getrennten sich endlich wieder in den Armen liegen. Sie haben allen Grund hierzu. Denn sie ist in der zweijährigen Einsamkeit aus einer grauen Larve, die ihn abtötete, zum schönen Schmetterling geworden (um Walfried persönlich zu zitieren), und außerdem hat sie ein Riesenvermögen geerbt, das er bei seiner eben eingetretenen Gehaltskürzung sehr gut brauchen kann. Vorher muß er aber, wie die Theatergerechtigkeit es so will — und was sollte sonst im Mittelakt auch geschehen? — seine Strafe haben. Madame kokettiert mit ihm und zwei Liebhabern zugleich, und als er denkt, er hat Obermasser, bekommt er eine Ohrfeige, vor versammelter Mannschaft. Um Himmelswillen, noch ein Akt lang Entfremdung!, denkt der Zuschauer, nun doch verdutzt. Aber o nein, andern Morgens schon kommt die Sache in Ordnung, noch vor dem Frühstück. Und diese Pointe wenigstens bleibe hier unverraten.

Als die charmante Dame zwischen drei Männern zeigte sich Else Degün wieder einmal den Dresdnern, die sich über dieses Wiedersehen sehr freuten, denn die junge Darstellerin ist inzwischen wirklich eine Dame geworden, mit fraulicher Ueberlegenheit, mit versteckem Humor und jener Anmut, der auch ein Februarschnupfen nicht allzuviel anhaben kann. Alice Wesmuth brachte als Liebhaberin mit verschwiegenen Enkelkindern eine reiche Skala komischer Herztöne, vom schmachtenden Gurren bis zum entgleisten Diskant auf, und Ilse Gödicke war eine dreiste aber tüchtige Zofe, die ihre gelegentlichen Bonmots effektvoll anbrachte. Sehr sympathisch, „Sieger", aber nicht zu sehr: Joachim Herbert als heimfindender Gatte. v. Lepél hatte aus Mexiko, also exotisch und rasend verliebt zu sein, was er denn auch war. Aber den Vogel schoß in diesem Männerterzett doch Willy v. Hendrichs ab. Er entwickelte als geschwätziger, leicht vertrottelter und angegrauter Salonlöwe ein Spieltemperament, das wiederholt Beifall bei offener Szene entfachte. Und so dankte man am Schluß ihm neben dem Gast und dem Spielleiter Jahnia auch besonders herzlich. Bei alledem aber sei der Bühnenbildner Alberti nicht vergessen, der dem heiteren Nichts von Stück einen ebenso heiteren Rahmen schuf. G. St.

Kleines Feuilleton

= **Mitteilungen der Sächsischen Staatstheater.** Opernhaus. In dem am Freitag stattfindenden 4. Sinfoniekonzert der Reihe A spielt Caspar Cassado das Cellokonzert von Dvorak. Ferner gelangen unter der Leitung von Dr. Böhm zur Aufführung eine erst vor kurzem von Prof. Sandberger aufgefundene Sinfonie in B-Dur von Haydn (Erstaufführung) und Tschaikowskijs Sinfonie Nr. 4. Anfang ½8 Uhr. — Die öffentliche Hauptprobe zu diesem Konzert findet am gleichen Tag vormittags ½12 Uhr statt. — Schauspielhaus. Donnerstag den 14. Februar wird Shakespeares „König Richard III." mit Erich Ponto in der Titelrolle zum erstenmal in vollständiger Neueinstudierung gegeben. Spielleitung: Rudolf Schröter. — Auf Wunsch des Publikums wird „Peer Gynt" Sonntag den 10. Februar (außer Anrecht) gegeben.

= **Im Komödienhaus** ist Dienstag die Erstaufführung der Komödie „Lady Windermeres Fächer" von Oskar Wilde. Spielleitung: Pabst. Bühnenbilder: Kirchner. Mitwirkende: Carola Toelle a. G., Marianne Berger-Fritzsche, Charlotte Friedrich, Carla Holm, Gisela Schlüter, Lieselotte Werner, Dohmberg, Hummel, Meyer, Sebastian, v Smeulding, Tantz und Wolf.

= **Der Führer beim Festkonzert des Leipziger Gewandhausorchesters in Berlin.** Nach mehr als 150jährigem Bestehen konzertierte das Leipziger Gewandhausorchester, wie das DNB. meldet, am Freitag zum erstenmal unter Leitung seines Kapellmeisters Prof. Hermann Abendroth in Berlin. Der Leipziger Oberbürgermeister Dr. Goerdeler hatte die Schirmherrschaft über das Konzert übernommen, das von der NS. Kulturgemeinde zugunsten des Deutschen Winterhilfswerks veranstaltet wurde. Es erhielt eine besondere Auszeichnung durch die Anwesenheit des Führers und Reichskanzlers, der in der ersten Reihe des bis auf den letzten Platz besetzten Saales der Philharmonie den musikalischen Darbietungen folgte und dem Pianisten Wilhelm Backhaus sowie dem Dirigenten persönlich für ihre künstlerischen Leistungen dankte. Das Programm umfaßte die Böcklin-Suite von Reger, die 3. Sinfonie Beethovens und das a-Moll-Klavierkonzert von Robert Schumann.

= **Falsche Anschuldigungen gegen Pola Negri.** Amtlich wird mitgeteilt: Gegen die Schauspielerin Pola Negri sind in der letzten Zeit in der Presse mehrfach schwere Anschuldigungen erhoben worden. Auf Befehl des Führers und Reichskanzlers sind diese Beschuldigungen geprüft worden, und es ist hierbei festgestellt worden, daß keinerlei Beweise für die Richtigkeit der gegen Frau Pola Negri erhobenen Vorwürfe erbracht werden konnten. Es liegt somit kein Grund vor, gegen die künstlerische Betätigung von Frau Pola Negri in Deutschland Stellung zu nehmen, um so mehr, als auch die Behauptung sich als unwahr erwiesen hat, daß Frau Pola Negri jüdischer Abstammung sei. Sie ist Polin, also Arierin.

= **Otto Schmeil,** ein Mann, dessen Name für die heutige Schule zum Begriff geworden ist, wird am 8. Februar 75 Jahre alt. Auf seinen Bemühungen vor allem beruht die Erneuerung unsres naturkundlichen Unterrichts. Statt trockener Zergliederung und Beschreibung toter Präparate lehrt seine Methode biologisch sehen und denken, Tiere und Pflanzen in ihrem Leben und innerhalb ihrer Umgebung beobachten, den Zusammenhang zwischen Form, Funktion und Lebensweise erkennen. Schmeils Lehrbücher sind in den Händen aller Schüler, und auch seine 1896 erschienene Schrift über die Reformbestrebungen auf dem Gebiete des naturgeschichtlichen Unterrichts hat viele Auflagen erlebt. Seine Erfahrungen hat sich der erfolgreiche Erzieher, der selbst als Sohn eines Dorfschullehrers im Saalekreis geboren ist, im Volksschulunterricht erarbeitet. Er erwarb die Doktorwürde, schied 1903 aus dem Schuldienst und wurde 1904 zum Professor ernannt. Seitdem lebt er in Heidelberg seinen Forschungsarbeiten.

= **Kammermusiker Franz Lucke** feierte dieser Tage das Jubiläum 25jähriger Dienstzeit bei der musikalischen Kapelle der Sächsischen Staatstheater.

Eine dramatische Oper

Von unserm Korrespondenten

Darmstadt, Ende Januar

„Der Tod des Johannes A Pro", eine Oper von Wolfgang Riedel, kam im Hessischen Landestheater zur Uraufführung. Das Textbuch ist vom Komponisten selbst verfaßt nach dem Schauspiel „Johannes A Pro" von Ernst Zahn. A Pro war ein Schweizer Feldhauptmann, der im 15. Jahrhundert in der Gegend von Flüelen lebte. In der Oper ist er eine tragische Gestalt. Er muß den Geliebten der Tochter seines Freundes töten, weil er ein würdeloser Verräter ist. Er liebt aber selber das Mädchen. Aus Liebe zu ihr verschweigt er die Schandtücke des Getöteten und nimmt edelmütig, ein schuldloser Schuldiger, den Verdacht auf sich, ihn als lästigen Nebenbuhler hingemordet zu haben. — Wolfgang Riedel, von dem vor nun schon 18 Jahren in Stuttgart die Oper „Das Spiegelei" aufgeführt wurde, gibt seiner Musik bewußt nur die Aufgabe untermalender Begleitung für die Handlung. Sie wandelt zwischen Wagner und dem italienischen Verismus, aber sie entbehrt der höher beschwingten musikalischen Idee. Sie ist zwar angenehm unproblematisch und melodisch, aber ihre Melodik hat zu wenig schöpferische Kraft, zerflattert in Ansätzen ohne nachhallenden Eigenwert. Die Oper hat weder eine Ouverture noch Ensemblepartien.

Die Wiedergabe des Werkes in Darmstadt in Anwesenheit des Komponisten war unter der musikalischen Leitung des Generalmusikdirektors Karl Friderich mit Bühnenbildern von Max Fritzsche sorgfältig vorbereitet. Der freundliche Beifall, den das Publikum spendete, war wohl weniger der Partitur als in erster Linie der dramatischen Handlung und den darstellerischen Leistungen zu verdanken, unter denen vor allem der tönende Paul Heinrich Biafels und die begabte junge Hochdramatische Erna v. Georgi zu rühmen sind. O. D.

= **Musik in der Hofkirche** Sonntag vormittag 11 Uhr: Missa brevis von Perabant; Graduale: Ave Maria von Reisiger; Offertorium: Confitebuntur von Reisiger. Solo: Rudolf Schmalnauer.

= **Sächsischer Kunstverein.** Am Dienstag nachmittag 4.15 Uhr wird die Ausstellung „Bauer und Landschaft" eröffnet. Ansprachen halten Oberbürgermeister Zörner und Landesbauernführer Körner.

SLUB
Wir führen Wissen.

Aus Stadt und Land

Sohn der Tropen erlebt den Winter

Im Spätsommer war es, als er nach Europa kam — und bald darauf begann sein großes Erleben. Begann, als bei früh und rasch hereinbrechendem Herbst das Laub sich bunt färbte, als Bäume und Wälder in der ganzen Pracht des deutschen Herbstes aufflammten — gelb und rot und braun. Solches leuchtendes Farbenspiel hatte er, der Sproß deutscher Kolonistenfamilie aus Brasilien, nie zuvor in seinem Leben gesehen. Und wir, die „gewöhnlichen Mitteleuropäer", erkennen mit Erstaunen, wie auch das uns so alltäglich dünkende Leben der Natur in unserer Heimat der Wunder groß und viel birgt. Umgekehrt erscheint es uns Selbstverständlichkeit, daß nämlich der Europäer in tropischen Landen auf Schritt und Tritt Wundern der Natur begegnet. Aber einer, dem die ganze tropische Urwaldpracht Heimat ist — er sollte Wunder in unserm Lande, hier in Dresden, in den uns so vertrauten Bergen des Erzgebirges oder der Sächsischen Schweiz, finden — Wunder, die ihn in gleichem, schier unglaubhaftes Staunen zu versetzen mögen? Und doch! Seht ihn selbst, wenn er davon spricht, von jenem herbstlichen Erglühen des deutschen Waldes draußen in Tharandt! Wie ihm heute noch die Augen leuchten!

Natürlich — er ist ein Deutscher. Ein Deutscher, so gut wie wir. Und dem Herzen, das in seiner Brust schlägt, ist dieses lebendige Gefühl für Natur und Naturschönheit eigen, das in jedem Deutschen wohnt. Welches Wunder war es ihm, als dann nach den ersten Frösten spätherbstlicher Nächte das Laub rieselnd vom Baum und Strauch fiel, als ihr kahles Geäst so seltsam starr sich seinen Blicken zeigte. Fahl und farblos die Wiesen, die noch vor kurzem grün waren. Wenn wir uns in die Seele des Landsmanns aus Brasilien hineinversetzen, vermögen wir zu verstehen, daß ein seltsames Gefühl sein Herz beschlichen hat, Bangigkeit, ein Empfinden von Verlassenheit. Aber als dann der erste Schnee fiel — ja, das war ein andres Erleben, froh und fröhlich! Stellt euch das nur vor: Noch niemals dieses lustige Gewimmel der Flocken gesehen zu haben, wie es rasch Straße und Feld und Wiese bedeckt, blendend weiß sich auf Ästen und Zweigen niederläßt, jedem Zaunspfahl sein Käppchen aufsetzt! Hinaus aus dem Zimmer, hinaus! Diese fremde weiße Masse mit Händen fassen, zu fühlen, sie zusammendrücken! Eigenartiger Gedanke, gefrorenes Wasser in der Hand zu halten! In deutschen Büchern hatte unser Freund von Schnee und Eis und von den Freuden des Winters gelesen, von Schneeballschlacht und Schneemännern! Selbstverständlich muß das ausprobiert werden — und schon fliegen die ersten weißen Geschosse durch die Luft. Wirkt doch sogar auf uns Einheimische das weiße Element magisch, so oft wir alljährlich den Winter auch schon ins Land kommen sahen — wieviel mehr demnach, der als erwachsener Mensch zum ersten Male Schnee erlebt; als er im Garten jene immer dicker werdenden Rollen wälzte, um einen großen zünftigen Schneemann zu bauen!

Und dann jenes tiefe Gefühl ehrfürchtiger Bewunderung, als man auf schwarzem Untergrund mit dem Vergrößerungsglas zum ersten Male die Wundergebilde der Schneekristalle in ihrem Formenreichtum, ihrem glitzernden Glanz betrachtete — ein tiefes, besinnliches Erlebnis.

Und neulich ging's dann nach Zinnwald. Rauhreif wacht an Ästen und Zweigen, an Telegraphenstangen, Gartenzäunen an, so rasch, daß man das Wachsen sichtbarlich verfolgen konnte, bis am andern Morgen dann jene abstrusen, befremdlichen Gebilde sich dem Blick zeigten — Werke des Zauberers Winter —, unsäglich prächtiges Schauspiel schon für uns, denen es nichts Neues ist! Dem Sohn der Tropen glauben wir gern, als er versichert, diesen Morgen in Zinnwald werde er nie im Leben vergessen.

Aus Büchern — und natürlich auch aus dem Film kennt man auch im fernen Brasilien die Freuden des Wintersports. Aber das glauben wir ihm, als er mit Bedauern in der Stimme erklärt, nach dem Skilaufen werde er, nach Brasilien zurückgekehrt, Sehnsucht haben. Wer die Wunder des Schneeschuhs auch nur einmal verkostet hat, der hat (wenn er ein rechter Kerl ist!) sein Herz für immer dran verloren!

Wunder über Wunder, Ueberraschung um Ueberraschung: Durch künstliche Feuchtigkeit im Zimmer, durch zeitweises Offenhalten der Doppelfenster schafft er die Bedingungen für die Bildung von Eisblumen. Immer wieder erfreut er sich an der Eispracht, die ihn so seltsam an Farne und an Palmwedel der tropischen Urwälder erinnert.

Alles ist ihm anfangs neu. Und wenn es die Eisbildung am buschigen Bart irgendeines Mannes war, der Hauch. Zuhause in Brasilien gibt es zwar auch zuweilen Nächte, in denen das Thermometer bis auf null Grad und gelegentlich sogar auf Kältegrade sinkt. Dann ist wohl auch dort der Hauch des Mundes zu sehen. Aber solch dicke weiße Wölkchen wie im deutschen Winter bildet er natürlich nicht. Ein Aegypter bezeichnete mir vor ein paar Jahren das Phänomen des Hauchs sogar als das, was ihn am eigenartigsten am deutschen Winter berührt habe. Unser Deutscher aus Brasilien hingegen sprach viel davon, wie der Eiegang auf der Elbe ihm verwunderlich gewesen sei, das Abschwimmen der „böhmischen Kuchen". Ueberhaupt das Eis! Auch in Brasilien kommt es mitunter vor, daß die Lachen am Morgen eine dünne Eiskruste tragen. Aber so dick frieren Teiche und Flüsse natürlich nicht zu, daß man das Eis betreten könnte. Die Zutraulichkeit der Vögel im Winter hat seine Aufmerksamkeit erregt, und auch er hat sich angewöhnt, ihnen Futter zu streuen und freut sich — ein echter Deutscher — seiner gefiederten munteren Gäste.

Er müsse doch aber gewaltig frieren — er, der tropische Sonnenglut gewöhnt ist. Eine Vermutung, die sicher nicht abwegig ist. Aber — er friert nicht. Zum mindesten nicht mehr als wir auch. Die Temperaturen dicht über Nullpunkt bei großer Feuchtigkeit, wie sie in Brasilien zeitweilig auftritt, bezeichnet er als bei weitem empfindlicher als richtigen Frost. Doch allmählich akklimatisiert er sich — und friert mehr als früher. Aber nur keine dicke Unterkleidung! Pullover, warmer Mantel — ja. Aber sonst nichts. Verträgt er nicht. Auch das eine oft gehörte Ansicht von Menschen aus den Tropen. Jedenfalls scheint der Bewohner gemäßigter Zonen weit schwerer unter tropischem Klima zu leiden zu haben als umgekehrt.

Auf das Frühjahr freut sich unser Freund. Denn auch das ist ihm etwas Ungewohntes. Daheim ist jahraus, jahrein das Grünens und Blühens kein Ende. Nie gibt es dieses große Wunder, das Erwachen der Natur aus dem Schlaf des Winters — jene Offenbarung der ewigen göttlichen Schöpferkraft. Und so rundet sich der Kreislauf des Jahres, bis er, der Sohn der Tropen, wieder zurückkehrt nach Brasilien, nach seiner zweiten Heimat.

W.

Görings Besuch in Dresden

Am 9. und 10. Februar wird Ministerpräsident Göring Dresden einen Besuch abstatten. Hierbei sind folgende Veranstaltungen vorgesehen:

Am 9. Februar (Sonnabend)

9,55 Uhr Abfahrt von Berlin.
12,20 „ Ankunft in Dresden. Empfang durch Reichsstatthalter auf dem Bahnhof.
12,40 „ Abfahrt vom Bahnhof durch Prager-, See-, Schloßstraße, Adolf-Hitler-Platz nach Hotel Bellevue.
16,00 „ Kundgebung in der Halle des Straßenbahnhofs Waltherstraße. Nach der Kundgebung Rückkehr ins Hotel.
19,30 bis 22,30 Uhr „Arabella" in der Staatsoper.

Am 10. Februar (Sonntag)

9,00 Uhr Ständchen durch SA.-Kapelle vor dem Hotel Bellevue.
10–11 „ Vorbeimarsch der SA. (Italienisches Dörfchen).
11,15 „ Besuch der Gemäldegalerie.
12,30 „ Empfang durch die Stadt Dresden und Frühstück im Rathaus. Anschließend Fahrt nach Moritzburg.
18,00 Uhr Zapfenstreich im Zwinger (noch nicht feststehend).
20,40 „ Abfahrt (noch nicht feststehend).

Bei der Ankunft Görings werden BDM. und HJ. Spalier bilden, ferner marschiert der Musikzug der Fliegerlandesgruppe auf. Vor dem Bahnhof werden Abordnungen der SA., der Fliegerlandesgruppe und des Luftschutzes aufmarschieren. Der Staatsbesuch bei Gauleiter Reichsstatthalter Mutschmann wird voraussichtlich vom Hotel aus erfolgen. Die große Halle des Straßenbahnhofs an der Waltherstraße, die für die Kundgebung am Nachmittag bestimmt ist, faßt etwa 25 000 Personen. Die Halle wird von Straßenbahnwagen geräumt, die in den Kloden der Halle eingebauten Reparaturgruben müssen überdeckt werden. In der Halle werden große Schilder errichtet, deren Farbe mit der Farbe der Eintrittskarten übereinstimmt.

Zum Zapfenstreich im Zwinger wird in der Mitte des Zwingerhofes ein Podium errichtet, von dem aus Ministerpräsident Göring die Veranstaltung überblicken kann. Auf ein Signal werden die Pavillons erleuchtet, Fackelträger säumen die Rundgalerie. Der Zapfenstreich marschiert durch das Kronentor (von der Ostraallee her) ein. Der Eingang für Inhaber von Eintrittskarten befindet sich am Pavillon gegenüber der Sophienkirche. Diese Veranstaltung dauert voraussichtlich eine Stunde.

Die Beute der Einbrecher

Eine Gastwirtschaft außerhalb Dresdens wurde in der Nacht zum 28. Januar von Einbrechern heimgesucht. Die Diebe machten reiche Beute. Sie erlangten u. a. größere Mengen Zigarren (Marken Forstmeister, Treff, Goldmädel) und Zigaretten (Marken Juno, Ramses und Salem). Außerdem nahmen sie einen Posten Schokolade und je eine silberne, goldumrandete Herren- und Damenuhr, sowie einen ansehnlichen Geldbetrag mit. Möglicherweise werden sie versuchen, die Waren in Dresden abzusetzen. Wer hierzu Wahrnehmungen machen sollte, wird gebeten, dies umgehend der nächsten Polizeidienststelle mitzuteilen.

*

Aus einem Grundstück an der Kohlenstraße entwendeten Diebe in der Nacht zum Freitag vier schwarzweiß gefleckte Riesenkaninchen.

Schaukastenein brecher brachen in der Schloßstraße, am Georgplatz und an der Wettinerstraße verschiedene Schaukasten auf. Gestohlen wurden Kletterwesten (blau und Manchester), Berufsmäntel (weiß, grangrün, braun), lange Herrenhosen (brauner Manchester, schwarzes und graues Ledertuch, Cord), mehrere verschiedenfarbige Knickerbockerhosen und einige Herrenanzugstoffe.

Auf der Gutzkowstraße und dem Oberen Kreuzweg traten am Freitag Kollidiebe auf. An der einen Stelle wurde ein Transportrad mit einer Lieferung Kaffee entwendet. An dem andern Ort wurde ein Mann dabei überrascht, wie er von einem Wagen Sachen entwenden wollte. Er ergriff jedoch unter Zurücklassung seines Fahrrades die Flucht und entkam in dem Straßenverkehr.

Am 31. Januar wurde in den Vormittagsstunden an der Ecke Galerie-, Frauenstraße ein abgestellter, verschlossener Personenkraftwagen gewaltsam aufgebrochen. Die Diebe erlangten 6000 Stück Zigaretten (Marken 1. Sorte und Baoma in verschiedenen Packungen), einen dunkelbraunen Musterkoffer, 60×32×20 Zentimeter groß, mit Zigarren (Marken Meisterstück, Stadtbelannt, Zum Genuß, Wundermännchen und Elegant Havannat, in den Preislagen von 6 bis 12 Pf., sowie eine dunkelgestreifte Kamelhaardecke.

Am Freitag in den Abendstunden wurde von der Hammerstraße weg ein Kraftrad Marke Viktoria, Kennzeichen II 34100, Fahrgestell- und Motornummer: 22 931 030, gestohlen.

Mitteilungen über den Verbleib der gestohlenen Sachen erbittet das Kriminalamt nach Zimmer 86.

Großes Schadenfeuer

Am Freitagabend in der 10. Stunde wurde die Feuerwehr nach der Barbarastraße im Stadtteil Pieschen gerufen. Da mehrere Alarme gleichzeitig in der Feuerwehrzentrale einliefen, entsandte die Feuerwehr drei Löschzüge.

Bei ihrem Eintreffen brannte ein Hintergebäude der Nähmaschinenteile-AG. vom Kellergeschoß bis zum 1. Stock, außerdem die gesamte Einrichtung und die Decken. Im Härteraum, der im Kellergeschoß liegt, waren 1½ Kubikmeter Petroleum und 150 Kilogramm Oel von den Flammen erfaßt worden.

Der Angriff gegen das Feuer war sehr schwierig, da aus den Fenstern sämtlicher Stockwerke die Flammen schlugen und die Gefahr bestand, daß die Decke zum 2. Stock noch in Brand geriet, in dem schwere Maschinen standen. Diese Gefahr wurde durch kräftiges Wassergeben aus zwei Rohren bald gebannt; die brennenden Oel- und Petroleumbehälter wurden mit einem Rohr Schaum bekämpft, so daß bald die Hauptgefahr beseitigt war. Die Aufräumungsarbeiten zogen sich allerdings noch zwei Stunden hin.

Die Ursache des Brandes ist vermutlich darauf zurückzuführen, daß ein über dem Härteofen angebrachter Oelbehälter undicht geworden war. Personen sind nicht zu Schaden gekommen.

Schwerer Unfall

Am Freitag gegen 17 Uhr wurde am Stübelplatz ein 48jähriger Mann von einem Personenauto angefahren. Er erlitt schwere Kopfverletzungen und eine Gehirnerschütterung.

— **Fahrpreisermäßigung auf den Bergbahnen.** Bei aufeinanderfolgenden Fahrten auf der Drahtseilbahn und Schwebebahn oder umgekehrt war bisher von Erwachsenen und Kindern zweimal der Einzelfahrpreis von 10 Pf. zu entrichten. Ab 1. Februar beträgt der Fahrpreis bei Benutzung beider Bergbahnen im Tagesverkehr nur noch 18 Pf. für Erwachsene und 10 Pf. für Kinder. Nicht gültig ist dafür die 12er-Karte für Erwachsene, dagegen kann das Kinderfahrscheinheft für Kinder benutzt werden.

Beschlüsse des Rates

In der letzten Ratssitzung widmete Oberbürgermeister Körner der Bedeutung des 30. Januar für das neue Reich ein Wort freudigen Gedenkens.

Das Stadtwohlfahrtsamt hat dem Rat eine Uebersicht vorgelegt, wonach für das laufende Rechnungsjahr mit einem Zuschußbedarf von rund 22 085 000 M. (statt des im Haushaltplan veranschlagten Zuschusses von rund 20 735 000 M.) zu rechnen ist. Der Zuschußmehrbedarf von 1 350 000 M. ist, wie das Wohlfahrtsamt ziffernmäßig darlegt, nicht auf Mehrausgaben in solcher Höhe zurückzuführen (die Mehrausgaben von 1,05 Mill. M. werden durch Minderausgaben von 1,04 Mill. M. mehr als ausgeglichen), sondern das Ergebnis eines wesentlich schwächeren Eingangs an Einnahmen gegenüber dem Voranschlag, insbesondere an Reichshilfe zur Erleichterung der Wohlfahrtslasten und an Ueberweisungen des Landes zu den Wohlfahrtserwerbslosenlasten. In beiden Fällen hat Dresden gegenüber noch stärker notleidenden Gemeinden zurücktreten müssen. Der Rat nahm von der Vorlage zustimmend Kenntnis und bewilligte den Mehrzuschuß von rund 1 350 000 M. zu Lasten des Mehreingangs an Steuern beim Haushaltplankonto 166/1031.

„Freude bricht Not"
Am 3. Februar in sämtlichen Räumen des Ausstellungspalastes

Der Rat beschloß, die städtische Ehrenrente für Veteranen der Kriege 1864, 1866 und 1870/71 in der bisher bestehenden Höhe fortzuzahlen. In Fällen besonderer Bedürftigkeit sind den Veteranen Beihilfen aus Stiftungsmitteln zu gewähren. Dresden ist die einzige Stadt in Deutschland, die den Veteranen neben der Reichsrente eine solche Ehrenrente gewährt.

Infolge Steigens der Geburtenziffern sind auch die im Haushaltplan vorgesehenen Mittel zur Gewährung von Sonderbeihilfen an bedürftige Schwangere und Wöchnerinnen (bisher 18 000 M.) um 4000 M. zu erhöhen. Der Rat genehmigte das.

An Maßnahmen der Arbeitsbeschaffung genehmigte der Rat bauliche Veränderungen im Schulgebäude Johannesstraße 18, das künftig als Verwaltungsgebäude des Steueramtes benutzt werden soll, und den Einbau von Wohnungen in das bisherige Verwaltungsgebäude Serrestraße 48; der erforderliche Aufwand von 87 700 M. wurde zu Lasten des Kontos Arbeitsbeschaffung bewilligt; die Teilbeschleuse der Merbitzer Straße unter vorläufiger Bewilligung der Schleusenbeiträge für anliegende unbebaute Flurstücke; den Umbau des Kanals in der Torgauer Straße zwischen Straße P und S zu Lasten des Fonds für das Entwässerungswesen.

Für eine Reihe von Arbeitsmaßnahmen und Anschaffungen, die zur Zeit noch nicht vorgenommen werden können, beschloß der Rat die Uebertragbarkeit der bereitgestellten Mittel im Gesamtbetrage von 212 670 M. auf das Haushaltjahr 1935.

Im Stadtteile Seidnitz wurden die Siedlungsstraße 18a und 18c nach den für die nationalsozialistische Bewegung gefallenen Kämpfern „Oskar-Körner-" und „Wilhelm-Ehrlich-Straße" benannt.

Ideenwettbewerb verlängert

Der Rat zu Dresden teilt mit:

Die vor kurzem bewirkte Erweiterung des Teilnehmerkreises an dem Ideenwettbewerb Adolf-Hitler-Platz wird dahingehend ergänzt, daß alle deutschen (arischen) Architekten, die im Reichsgebiet leben und Mitglied der Reichskammer der bildenden Künste sind, zur Teilnahme an dem Wettbewerb berechtigt sind, soweit sie nicht im Dienste des Auslobers oder der Preisrichter stehen.

Mit Rücksicht auf den Neuzugang von Teilnehmern wird der Einlieferungstermin für die geforderten Arbeiten auf den 1. April 16 Uhr verschoben.

Auf besonderen Wunsch des Präsidenten der Reichskammer der bildenden Künste wird der ursprüngliche Wortlaut der Wettbewerbsbedingungen wiederhergestellt, wonach weitere Zeichnungen, auch Modelle beigefügt werden können, aber von der Beurteilung ausgeschlossen bleiben.

— **Todesfall.** Der Wirkl. Geh. Kriegsrat und Kgl. Sächs. Militärintendant a. D. Friedrich Carl Freiherr v. Seckendorf, der in Dresden im Ruhestand lebte, ist in Benkendorf bei Halle, wo er zum Besuch seiner Tochter weilte, im 71. Lebensjahr gestorben. Er stammte aus Leipzig und kam 1893 zum Kriegsministerium nach Dresden. 1903 trat er endgültig in den Militärintendanturdienst. Er leitete als Militärintendant zuerst die Intendantur des 19. Armeekorps in Leipzig und ein Jahr darauf die des 12. Armeekorps in Dresden. Im Weltkrieg war er Armeeintendant der 3., später der 9. und schließlich der 5. Armee. Nach dem Krieg bekleidete er von 1921 bis 1924 das Amt des Vorstandes der Zweigstelle Dresden des Reichsarchivs. Die Landesabteilung Sachsen der Adelsgenossenschaft verliert in ihm einen ihrer tätigsten Mitglieder.

— **Blühende Tombola.** Die Gärtner Dresdens und der Umgebung haben eine riesige Blumenspende für die Tombola der Veranstaltung „Freude bricht Not" gestiftet. Wohl noch nie ist einer Tombola eine derartige Blumenmenge, deren Wert mehrere 1000 M. beträgt, zur Verfügung gestellt worden. Da außerdem noch viele andre wertvolle Preise gestiftet worden sind, wird, zumal der Lospreis nur 25 Pf. beträgt, die Tombola dieser WHW.-Veranstaltung einen Hauptanziehungspunkt darstellen.

— **Zum dritten Male „Ihr Puls".** Der wissenschaftliche Lichtbildervortrag von Dr. Michael im Hygiene-Museum wird am 3. Februar 11 Uhr wiederholt. 12 Uhr Führung durch die Abteilung „Der Mensch".

— **Gymnastik-Vorführungen staunten der Winterhilfe** veranstaltet die Fachschaft Gymnastik und Tanz der Ortsgruppe Dresden im Reichsverband Deutscher Turn-, Sport- und Gymnastiklehrer am 3. Februar 11 Uhr im Saal des Hygiene-Museums.

— **Die Dresdner Photographische Gesellschaft** veranstaltet am 4. Februar 20 Uhr im Roten Saal des Künstlerhauses, Eingang Brüner Straße, einen Vortragsabend. Thema: Reisen — Stadt und Tom. Johannes Schüler.

— **Reichsbund der deutschen Kapital- und Kleinrentner.** Ab 4. Februar befindet sich die Bundesgruppe Dresden nur in der 1. Rath. Volksschule, Grüne Straße 1, Zimmer 7. Dies gilt auch als offizielle Anschrift der Bundesgruppe. Dort auch Sprechstunden Montags und Mittwochs 14 bis 16 Uhr.

— **Atelier Schönberg.** 2. Februar 20 Uhr Italienisches Dörfchen, „Palettenzauber" in Kostümen.

Erzeugungsschlacht und Milchwirtschaft

Kreisbauerntag in Dresden

Die Kreisbauernschaft Dresden hielt im Ausstellungspalast einen stark besuchten Kreisbauerntag ab, der zwei außerordentlich wichtige Probleme des Nährstandes behandelte: die Erzeugungsschlacht und die Milchwirtschaft.

Nach Begrüßungsworten des Kreisbauernführers Bennewitz, der u. a. die Bedeutung der Saarabstimmung würdigte, sprach Landwirtschaftsrat Dr. Clauß, der Sonderbeauftragte für die Erzeugungsschlacht. Die Sicherung der Nahrungsfreiheit des deutschen Volkes sei die Voraussetzung der politischen Freiheit. Es handle sich nicht um eine Unterbindung des deutsch-ausländischen Warenaustausches, sondern lediglich darum, diesen Austausch in gesunde Bahnen zu lenken. Nur wenn das Ausland wisse, daß seine Lebensmittelausfuhren zufälliger Natur seien, bestehe für das Ausland ein zwingender Grund, als Gegenleistung die deutsche Industrieausfuhr aufzunehmen. Die Erzeugungsschlacht wirke also nicht ausfuhrhemmend, sondern ausfuhrfördernd. Auch im Interesse der Industrie und der in ihr beschäftigten Arbeiter liege eine Steigerung der deutschen Selbstversorgung mit Lebensmitteln und landwirtschaftlichen Rohstoffen.

Der Redner behandelte dann ausführlich die agrartechnischen Möglichkeiten zur erfolgreichen Teilnahme an der Erzeugungsschlacht unter besonderer Berücksichtigung der sächsischen Verhältnisse. Besonders wies er hin auf das Wolfproblem und die Schafhaltung, die Schaffung eiweißreicher Futterreserven sowie die Steigerung des Erbaues von Oel- und Faserpflanzen.

Die Festpreise geben dem Bauern die Gewähr, daß er für die geförderte Mehrerzeugung auskömmliche Preise erhalte. Zeitweilige Produktionsüberschüsse würden durch eine großzügige Vorratswirtschaft aufgenommen. Man erstrebe keine einseitige, sondern eine möglichst umfassende Produktionssteigerung unter voller Ausnutzung der vielseitigen in Deutschland gegebenen Möglichkeiten.

Der Geschäftsführer des Milchwirtschaftsverbandes Sachsen, Dr. Bauer, sprach über die Milchmarktregelung und zeigte zunächst die Mängel der Verhältnisse auf dem Milchmarkt vor der nationalsozialistischen Marktregelung auf. Die Marktordnung verfolge den Grundsatz, ohne fühlbare Mehrbelastung des Verbrauchers eine Erhöhung der Verdienste des Bauern herauszuwirtschaften. Durch sie sei mit dem System der Preisbildung endgültig gebrochen worden, bei dem nicht die Erzeugungskosten der deutschen Bauern, sondern der Weltmarktpreis ausschlaggebend gewesen sei. Die Butter- und Käseverordnung schaffe einheitliche Sorten für Butter und Käse und zwinge die Erzeuger zur Qualitätsbereitstellung und zur richtigen Kennzeichnung der Ware. Das Buttermonopolgesetz gebe der Regierung die Möglichkeit, die Buttereinfuhr aus dem Ausland so zu regeln, daß kein Ueberangebot entstehe.

Der Verbraucher könne damit rechnen, daß er einen für ihn tragbaren Preis in stets gleicher Höhe für eine bestimmte Ware zu zahlen habe. Unreellen Händlern sei die Möglichkeit genommen, aus Preisschwankungen für sich einen unberechtigten Nutzen zu ziehen. Der Erzeuger könne jetzt, nachdem ihm angemessene Preise für längere Dauer gesichert seien, seine Wirtschaft darauf einstellen und ohne Bedenken seinen Betrieb auf eine bestimmte Erzeugungsmenge abstellen.

So sichere die nationalsozialistische Marktregelung auf dem Gebiete der Milch dem Bauern die Existenz, übervorteile den Verbraucher nicht und gebe auch dem reellen Handel eine feste Lebensgrundlage.

Der Tag der Schutzstaffel

Dresdens SS. im Dienst des Winterhilfswerks

Obersturmbannführer v. Alvensleben bei der Ansprache

Keiner will fehlen: wer nur irgend kann, hilft dem Winterhilfswerk helfen. Auch die SS. ist dabei. In großem Rahmen vollzog sich ihre Veranstaltung — der Tag der Schutzstaffel. Im Zirkusgebäude drängten sich am Abend des Freitags die Gäste, die dem Ruf zur tätigen Unterstützung gefolgt waren. Viele von ihnen trugen die Uniformen des Heeres, der Polizei und der Parteigliederungen, und überall sah man natürlich auch die schwarze Uniform der SS. selbst. Das Innere des Zirkus hatte schlichten, eindrucksvollen Schmuck erhalten. Rings um die Galerie lief schwarzes SS.-Fahnentuch, die ganze hohe Stirnwand war schwarz umkleidet, darauf das Hoheitszeichen der Bewegung und der Spruch der SS.: „Meine Ehre heißt Treue." Riesige Hakenkreuzfahnen wollten an den Seiten herab.

Obersturmbannführer v. Alvensleben richtete kurze Begrüßungsworte an die Gäste. Innenminister Dr. Fritsch als Vertreter des Gauleiters, SS.-Gruppenführer Kreishauptmann Frhrn. v. Eberstein, Wehrkreisbefehlshaber Generalleutnant List, Polizeigeneral Wahrburg, SS.-Oberführer Döring und den Präsidenten der Geh. Staatspolizei SS.-Brigadeführer Schlegel nannte er namentlich. Am Schluß seiner Worte stand das kuppe Gelöbnis der SS., treue und bescheidene Diener Adolf Hitlers zu sein. In schneidigem Marsch wurde dann, begleitet vom Spielmannszug und einem Ehrensturm, das Feldzeichen der 40. SS.-Standarte hereingebracht. Friedrich Lindner sprach die Weiheworte für den Abend, ein Treuebekenntnis zum Führer.

In einer Ansprache wies Obersturmbannführer v. Alvensleben auf das Glück hin, daß wir diese große historische Zeit erleben dürfen, in der Standesdünkel und Klassengeist überwunden sind, der Parteienstaat beseitigt ist und die Deutschen wieder einig geworden sind. Weiter führte er aus: Immer, wenn es einig war, hat Deutschland große Taten vollbracht. Einig war Deutschland auch 1914. Unsre glorreiche Armee wird den SS.-Männern immer Vorbild sein. Die Soldaten draußen kämpften nicht für einen Stand, nicht für das oder jenes Interesse, sondern für das ganze Volk, für Deutschland — und das ist nationaler Sozialismus. 1918 setzte der Verfall ein. Statt Mut, Treue und Tapferkeit galten Verrat und Pazifismus. In dieser Zeit stand der unbekannte Soldat des Weltkriegs, Adolf Hitler, auf. Es kamen Männer, die mit ihm kämpften, sie wurden mehr, und es kam die Jugend und es kamen auch die Frauen. Ihnen sei besonderer Dank, gerade die Frauen haben der Partei viele Kämpfer zugeführt. Der Weg war mühereich und opfervoll. Aber dann erlebten wir den schönsten Tag: den 30. Januar 1933, an dem der geliebte greise Feldmarschall unserm Adolf Hitler die Hand reichte und die Tore für die neue Zeit öffnete. Zu allem, was in dieser ganzen Zeit erreicht worden ist, hat auch die SS. ihren Teil beigetragen. Und deshalb steht sie heute auch im Dienste des Winterhilfswerks. Die SS. wird stets jeden Befehl des Führers ausführen. Das Wort „unmöglich" gibt es nicht für sie. Sie ist ein in Treue und Liebe dem Führer verschworenes Korps. Wir marschieren im gleichen Schritt mit allen andern, bereit, jedes Opfer zu bringen für Adolf Hitler und sein Deutschland! — Die Rede fand lauten Widerhall. Er zeigte sich auch darin, daß die Sammelbüchsen, die SS.-Männer in der Pause herumreichten, viel opferwillige Gaben erhielten.

Alle weiteren Darbietungen des Abends wurden mit dankbarem und freudigem Beifall bedacht. Der größte Teil des Programms entfiel auf den Musikzug der 40. SS.-Standarte unter ihrem Leiter Grünberg; Märsche — darunter ein prächtiger Fanfarenmarsch —, Volkslieder und andres zeigten sie in bester Form. Als Friedrich Lindner Rolbenheyers „Deutsches Bekenntnis" gesprochen hatte, sang man gemeinsam das Deutschlandlied. Dann gaben die SS.-Männer Proben aus ihrer Körperschule. Kraftvolle Gymnastik mit Sportball und Eisenkugel wechselte mit Bodenturnen — viel Humor war dabei, vor allem aber vorzügliches Können — und Turnen am hohen Reck. Immer wieder wurden die Zuschauer zu spontanem Beifall hingerissen. Den Schluß der Veranstaltung bildete dann der Große Zapfenstreich, der mit dem Horst-Wessel-Lied ausklang.

Zweierlei — und das war beabsichtigt — hat der Abend erreicht: er hat weitere Volkskreise anschaulich über Wollen und Leistung der Schutzstaffel unterrichtet, und er hat dem Winterhilfswerk neue Mittel zugeführt. Und so fügt er sich harmonisch ein in das große Werk, an dem das ganze Volk für das ganze Volk schafft.

•

— **Das „Fest im Hornung".** Die Standarte 100 veranstaltet auch in diesem Jahr ihr, von vorigem Jahr noch in guter Erinnerung gebliebenes „Fest im Hornung". Und zwar will die „100" alle Erwartungen noch übertreffen. Hunderte fleißiger Hände sind bereits am Werk, um den Gästen den Abend, der am 15. Februar in sämtlichen Räumen des Ausstellungspalastes stattfindet, so fröhlich und schön wie möglich zu gestalten. Die Uebertragung eines Teiles des Abends auf den Reichssender Leipzig allein setzt schon voraus, daß ein würdiges Programm der verständnisvollen Besucher harrt. Da der Abend Not lindern und Arbeit bringen soll, dürfte sein Erfolg als gesichert gelten.

Silbergrau und feldgrau

Am Freitagmittag traten, wie bereits im Hauptteil der gestrigen Auflage mitgeteilt, die Dresdner Glücksmänner zum Generalappell bei Oberbürgermeister Zörner an und wurden wie das Trompeterkorps des Artillerieregiments, das vor dem Rathaus die musikalische Umrahmung gab, mit einem kräftigen Trunk im Rathaus bewirtet.

Urahne als Feinschmecker

Pasteten hin, Pasteten her,
Was kümmern uns Pasteten . . .

Math. Claudius 1788

Ein altes Lied, ein hübsches Lied. Aber auch immer ein wahres? Sollte nicht auch hier der große Spötter Wilhelm Busch recht behalten:

Bescheidenheit ist das Vergnügen,
An Dingen, welche wir nicht kriegen.

Was die Leute früher gegessen haben? Leichter wäre eine Antwort auf die Frage zu finden, was sie früher gern gegessen hätten, nämlich: etwas Gutes.

Wer sind denn überhaupt „die Leute"? Jeder Stamm, jede Gegend hat Leibgerichte, Nationalgerichte: schlesisches Himmelreich, ein feines Geleichtes in Oberbayern, lederne Zungens, das sind Saubohnen mit Speck, in Niedersachsen, und so fort.

So haben denn auch in Sachsen die einzelnen Gegenden ihre Lieblingsspeise, wie die Vogtländer ihre Klöße. Damit ist aber die Frage, wer die Leute sind, erst halb beantwortet.

Ueberall essen die Reichen und Vornehmen etwas andres, sagen wir Pasteten, und die Armen wieder etwas andres, nämlich bei uns in Deutschland viel Kartoffeln. Was ein Graf Brühl sich vor 200 Jahren von seinen französischen Leibköchen kochen ließ, das ließe sich ziemlich leicht aus den damaligen Kochbüchern ermitteln, von denen der „Alte Zedler" in seinem Universallexikon (1737) schreibt: „Wie die Speisen wohlschmeckend und niedlich zuzurichten für diejenigen, denen durch diese Kunst eine große Gefälligkeit erwiesen werden soll."

Vielleicht hat aber auch ein Brühl das „ewige Rechnung" manchmal satt gehabt und sich eine ordentliche Hausmannskost bestellt.

Wie weit die Untertanen im Tafelluxus gehen durften, ist oft durch Reglementsverordnungen festgelegt; so verordnete Johann Georg II. Anno 1651: „Es sollen, gleich ob Frühe- oder Abendhochzeiten, wenn der Bräutigam ein Gradnerer, ein vornehmer Bürger oder Kaufmann sei, aufs meiste zehn Speisen, bei den gemeinen Bürgern oder Handwerkern sechs Speisen auf einen Tisch gereicht werden und" — sehr bezeichnend — „dabei die Schüsseln mit vielerlei Gebratenem und Fischen nicht überhäuft werden."

Sonach „durften" also die Untertanen auftischen, wenn sie es bezahlen konnten.

Etwas näher kommen wir der Frage, was das Volk aß, von der andern Seite, nämlich durch einen „Leinwebertrekzettel für die ganze Woche" aus Niederstrahwalde bei Löbau. Da fängt der Montag an: Früh Brodsuppe, frühstücks Butterschnitte, zu Mittag ganze Aepfel mit Hara (Kartoffeln mit Heringe), zu vesperes Quartschnitte, abends gemärmte Aepfel. Dienstags ähnlich, nur mittags Aepfel mit Brandsalz (angebranntem Salz) oder Hörnigskelerze. Dann gibt es über die Woche „a Döbble Buttermilch", dieses ein Zornsbrod — am Sonnabend als Vorfang zum Sonntag marinierten Hering. Sonntagskuchenzettel: Früh Kaffee und a Kroahl, frühstücks aus Schmiere, zu Mittag Apfelmunke (Kartoffelmus) mit gebrühten Hara, nomittags Kaffee und a Kroahl oder eine halbe Semmel und abends „was gewärmte". Festtags: Apfelmunke und — — Fleesch!!

Damit haben wir die untere Grenze dessen, was das Volk ist, aber was es gerne ist und essen möchte, das wissen wir immer noch nicht.

Haushaltungsbücher, Kochrezepte und ähnliches Schriftliches ist selten überliefert, am wenigsten natürlich von den kleinen Leuten. Was aber an Kochrezepten in alten Kalendern abgedruckt ist, das sind nicht oder weniger seltene Gerichte, die man öfter essen „mochte", als wirklich aß. Im „Dresdner Frauenzimmerkalender 1812" finden sich folgende Rezepte: Rindfleisch mit Kirschsauce, Kalbsleber gefüllt, Rehkeule gebraten, Hecht mit Sardellensauce; Schweebällen, Zuckerschaden, Tabaksrollen zu backen, einige Geleerezepte und auch eine Kochvorschrift für Krebssuppe. „Man nehme 30 oder mehr Krebse, breche sie nach dem Kochen aus, usw." Nun, so groß wie heute war damals der Luxus einer Krebssuppe nicht. Krebse hat es einmal in Menge bei uns gegeben, so viele, daß im 17. Jahrhundert die Dienstboten sich weigerten, mehr als dreimal in der Woche Krebse zu essen.

So wenig wie dieser Frauenzimmerkalender, löst die Frage, was die Leute früher aßen, auch ein kleines, handgeschriebenes „Kochbuch von Henriette Blechschmied, 12. Januar 1807". Das fängt mit Weinsuppe und Schnitz (Obrcaum) an, nennt Kalbskopf, Gänsekleim, auch wieder die beliebte Krebssuppe, dazu Citronen- und Aprichsuppe, Kaschuten- und Sardellensuppe, Grünbischen-Suppe (Grünkohl) und Sago-Surrogat aus Kartoffeln, eine Sülze von Rinds- oder Schweinskopf, das sind schon eher vorkommende Gerichte, aber dann kommt gleich wieder eine Biquitt Torte: „Man nehme 1 Pfd. Zucker, 18 Eier, von 7 Eiern das Weiße wegnehmen . . ."

Ein Jahr später im Wilhelm v. Angelaen mit dem Pastor Roller zum Frühstück in Milch eingeweichtes Schwarzbrot; was sie im Lausaer Pfarrhause zu Mittag aßen, erfahren wir leider nicht.

Nun hat man wohl auch in diesem Richter-Gedenkjahr die Frage aufgeworfen, was etwa Ludwig Richter und seine Zeit- und Standesgenossen aßen. Auch das wissen wir nicht, können es auch kaum erfahren. Am wenigsten aus dem 1911 in Dresden erschienenen Buch: Die Dresdner Küchen, von Joh. Friedrich Baumann. Dieses Buch bringt in Art und Umfang so ziemlich die ganze Henriette Davide. Selbst wenn Auguste Richter geb. Freudenberg den „Baumann" besaß, was sie oder eine andre Dresdner Hausfrau damals kochten, könnte man daraus doch nicht schließen.

Warmbier ist heute ziemlich aus der Mode gekommen; Bischofwein, später durch Bischofessenz ersetzt, auch, und wie Zitronenbub (½ Kanne Rhein- oder Malagawein usw.) weiß man wohl heute auch nichts mehr. Damals aber kam wohl viel mehr Wild als heute auf den Tisch oder die Tafel, Wachtel, Auerhahn, Birkhuhn, Krähen, wilde Tauben, Aalen, Karauschen, Stör, Weiß u. a.

Tafür ist heute der Stockfisch selten geworden, bei den damaligen und erst recht noch älteren Verkehrsverhältnissen die einzige Form, die Seefische als Kochfische zu bekommen. Sonst aber sieht der „Baumann" unserm Vorkriegskochbüchern zum Verwechseln ähnlich.

Aber darüber, was man damals aß, was die Leute, das Volk aßen, sagt der Baumann nichts aus.

Biersuppe, halb Milch, halb Bier, Biermöschen, Schöpsbutten und Weinkraut, saure Erdäpfel, Milchhirse, das mögen vollständige Gerichte gewesen sein; noch mehr Zaubmunke aus Hirsemehl und Zurrup dazu, Semmelaabe und Semmelschmarrn, oder die gemeine Bäde.

st.

Kaffee kochen — eine Freude!

Die neue Kaffeewürze **Franck Spezial** rieselt leicht und sauber in feinen, trockenen Körnchen vom Kaffeelöffel. Es ist deshalb für jede Hausfrau ein Vergnügen, Kaffee mit diesem appetitlichen Kaffeezusatz herzustellen. **Franck Spezial** gibt *Ihrem Kaffeegetränk* einen feinen, pikanten, abgerundeten Geschmack, köstliches Aroma und herrliche, goldbraune Farbe. Man braucht von der sonst benötigten Kaffeemenge weniger, wenn man dem Kaffee **Franck Spezial** zusetzt.

Ein Zirkus kündigt sich an

Ueber Nacht ist Leben gekommen in Ställe und Manege, Hallen und Gänge des Zirkus Sarrasani. Straßburger hielt seinen Einzug. Morgen abend schon wird die Manege im Licht von tausend Kerzen erstrahlen, werden feurige Rosse durch den gelben Sand jagen, werden Menschen hoch oben in der Zirkuskuppel von Trapez zu Trapez fliegen und Raubtiere, artigen Hündchen gleich, über Reifen springen. Ja, das ist morgen abend.

Hier und heute ist noch nichts von Romantik zu spüren. Nur von der harten, vorbereitenden Arbeit.

Mit Sack und Pack, mit Mensch und Tier und Hausrat kommt so ein Zirkus angereist, in der Nacht, wenn sich andre Menschen von der Arbeit ausruhen. Menschen hetzen durch die Gänge, mit müden, übernächtigen Gesichtern, — schleppen Kulissen und Käfige, eiserne Laufgänge, Futtertonnen und Stallgeräte. Und dürfen nicht müde werden, denn morgen abend ist Vorstellung. Der Zirkus wächst — entsteht aus einem Chaos von Teilen und Teilchen —, getragen von einer mustergültigen Organisation und dem Arbeitswillen aller. Auch hier der Wahlspruch: Einer für alle — alle für einen. Man sucht vergebens den Mann, der untätig zuschaut. Jeder ist auf seinem Posten.

Aus den Ställen dringt das Scharren von Hufen, der starke Geruch von Raubtieren vermischt mit dem von Heu und Ammoniak. Die Pferdepfleger eilen geschäftig hin und her — der Dompteur beruhigt seine Gruppe. In irgendeinem Winkel übt ein Akrobat seine Saltos. Und überall wird gebaut, geschleppt, geprüft und verbessert.

In wenig Stunden ist der neue Tag.

„Kraft durch Freude" im Zirkus Straßburger

Für das Gastspiel Zirkus Straßburger im Sarrasani-Bau hat die NS. Gemeinschaft „Kraft durch Freude" für die Zeit von Sonntag dem 3. Februar bis einschließlich letztem Gastspieltag einen Abschluß getroffen, wonach die Mitglieder der TAG., und alle angeschlossenen Organisationen, alle Mitglieder der NS-Bewegung und deren Gliederungen und Organisationen in ihren Ortsgruppen, Zellen, Blocks, bei ihren Amtswaltern oder der Gemeinschaft „Kraft durch Freude, Dresden, Albrechtsberg 2, für sich und ihre Angehörigen kostenlos Vorzugskarten mit einem Nachlaß von 50 Prozent auf allen Zirkusplätzen erhalten.

— **Hohes Alter.** An geistiger und körperlicher Frische feiert Werkmeister i. R. Otto Jahn, Mickinder Straße 24, am 3. Februar seinen 80. Geburtstag. — Am 2. Februar wird Frau Minna Wagner geb. Raabe, Frauenhelm, Freiberger Straße, 80 Jahre alt. — Frau Henriette verw. Kroll, Marienstraße 9, I., feiert am 3. Februar ihren 82. Geburtstag in geistiger und körperlicher Frische.

— **Sächsische Landesbibliothek.** Die Neuerwerbungen sind vom 4. bis 9. Februar werktäglich von 9,30 bis 19 Uhr im Lesesaal ausgestellt.

— **Arbeitsjubiläum.** Werkmeister Otto Müller kann auf eine 25jährige Tätigkeit bei der Firma Dresdner Taschen- und Kartonnagenwerke, Bautzner Straße 21, zurückblicken.

— **Expeditionsfilm im Universum.** Der Expeditionsleiter R. H. Sommermacher (Hamburg) hält am Sonntag vormittags 11 Uhr in seinem Film „Streifzüge durch Zentral- und Nordamerika" im Universum einen Vortrag.

— **Erlöserkirche.** 3. Februar, Mittwoch, 9.30 Uhr Zeugnisgottesdienst, 11.15 Uhr Jahrkindergottesdienst: Missionar Lehmann aus Indien. 20 Uhr Jugendabend im Gemeindehaus. Vortrag: „Christus in Indien", Miss. Lehmann.

— **Apostelkirche Trachau.** 3. Februar 17 Uhr Probespiel für die neu zu besetzende Kantorenstelle.

— **Besichtigung der Frauenkirche mit „Kraft durch Freude".** Außer einem Besuch des Grünen Gewölbes am 4. Februar findet eine Besichtigung des Dresdner Domes (Frauenkirche) statt. Teilnehmerkarten sind in der Kreisabteilung der NS. Gemeinschaft „Kraft durch Freude", Albrechtsberg 2, Zimmer 6, zu haben.

— **Theosophische Arbeitsgemeinschaft Plauen.** 4. Februar 20 Uhr im Café Schnider in Plauen öffentlicher Vortrag: H. Abner: „Die Grundkräfte im Weltall und im Menschen".

— **Alter Deutscher Tauriftenverein.** Sonntag Wanderung: Landesaft, Heidenberger Grund, Friedrich-August-Turm, Goldnitz, Schöne Aussicht. Abfahrt 13,30 Landesaft, Pirnaer 19 und 119. Führer: Robert Huber.

— **Ver-Wanderbund, Dresden.** 3. Februar Nachmittagswanderung zum Vogelblick. Treffen: 14 Uhr Golbaer Wendeschleife der Linie 6.

— **Trachenberger Landsmannschaft.** Versammlung 4. Februar 20 Uhr bei Krebs.

— **Landsmannschaft Ratibortsrih.** Sonntag 17 Uhr Hauptversammlung im Vereinslokal, Schmidts Gaststätte, Klemensstraße 21.

— **Zandaer Landsmannschaft.** Sonntag 20 Uhr Jahreshauptversammlung im Hans Sachs, Schesslitzstraße.

— **Siebenlehner Landsmannschaft.** 4. Februar 20 Uhr Hauptversammlung „Hans Sachs", Schesslitzstraße.

— **Verein Unter-Friedrichgrün, eingr. 1889.** Am 5. Februar 19 Uhr Versammlung bei Landsmann Linden, Töpferstraße 37.

Radebeul. Zur Gefolgschaft der Zeitschrift Fritz Reul sprach Pg. Walter über die Grundlagen der nationalsozialistischen Idee. Noch lange nach offizieller Beendigung sahen bei den vielen Fragen der Politischen Leiter, Betriebsführer und Gefolgschaft in harmonischer Stimmung beisammen.

Radebeul. Der Ortsausschuß für die 700-Jahr-Feier wurde durch Hinzuwahl städtischer Stadtverordneten erweitert. Stadtrat Pg. Glänzer aus den Stadtverordneten Bericht über die Besserung der Verhältnisse auf allen Gebieten und gerade den Unterschied zwischen der Inflationswirtschaft vor der Machtübernahme und dem heutigen besonnenen und planvollen Vorgehen.

* **Zwickau.** Heute, am 1. Februar, sind es 40 Jahre, daß der Photograph Franz Landrat, Marienstraße 2, sein Geschäft gründete. Er hat namentlich vom Erzgebirge und Vogtland zahlreiche Photoalben veröffentlicht.

17. **Steinigtwolmsdorf.** 80 Jahre alt wird heute der Neurner Hermann Thomas.

Versammlungskalender

1. Februar

NSDAP. - Ortsgruppen: Wilsdruffer Vorstadt: Hunter Abend Gewerbehaus; Pieschen: Kameradschaftsabend Hallhaus Haute; Trachau: Landesanstalt Veranstaltung der Kindergruppe.

NSB.: Hunter Abend in der Ausstellung.

TAG.: 9 Uhr Zelle H. 16, Münchner, Niederfedlitz, Betriebsversammlung im Betrieb.

4. Februar

NSDAP. - Ortsgruppen im Stadtkreis: Antonstadt: Hallhaus Mitgl.-Verf.; Gorbitz: Reichsbahnrind öffentl. Verf. (Mielenborn); Briesnitz: Neuewiner Gasthof öffentl. Verf. (Heinrich); Friedrichstadt: Berliner Hof PrL.; Hauptbahnhof: Weltendbahnhofen LPG.-Jugend; Neustadt: Alpenrose PrL.; Johannstadt: Elbseus Ruhe Zellenverf. (Mogel); Striesen-Süd: Hammers Hotel Mitgl.-Verf. (Seibach); Waldschlößchen: Terrasse Mitgl.-Verf. (Mogel); Cotta: Stadt Dresden PrL.; Sporbusch: Blumenhöhe Allg.

NSDAP. - Ortsgruppen im Landkreis: Tippeldorf-Buchholz: Gerichtsgasthof PrL.; Freital: Bergkeller PrL.; Klopsche: Alberthöhe Theaterabend; Kesselsdorf: Bergschule PrL.; Langebrück: Gasthof Mitgl.-Verf. (Spiegelberg); Podwitz: Geschäftsstelle PrL.; Ottendorf-Okrilla: Parkheim PrL.; Pillnitz: Goldner Löwe PrL.; Radeberg: Zur Post PrL.; Zharandt: Schützenhaus PrL.

NSKK. 20 Uhr Verf. der Ortsgruppe Gottschy-Hitterfeld, Portsch Pan, Tonnert im Gasthof Hinterfeld; 20 Uhr Versammlungen in den Stützpunkten: Seidnitz (Deutscher Sport); Zschachwitz (Brauerei Meckwitz); Cotta-Briesnitz (Hillmannheim); Oppelvorstadt (Lindengarten).

Deutsche Arbeitsfront. Ortsgruppe Bun. Adler: 17 Uhr Oppelvorstadt: KdW, Hauptwerft, Soldatenheim Herr.-Verf.; 17 Uhr Wölfnitz, Gerstig u. Zerwirn: Alt. Thüringer Hof Betr.-Verf.; 19 Uhr Reisnitz, E. Baumann: Reichskeller Pöhlen Betr.-Verf.; 20 Uhr Waldschlößchen: Waldschl.-Terrasse Mitgl.-Verf.; 20 Uhr Strehlenbahn: Kristallpalast Amtsw.-Stg.; 20 Uhr Trachau: Kristallpalast TAG.-Verf.; 20 Uhr Seidnitz: Gasthof Tobrin Amtsw.-Tag.; 20 Uhr Weißer Hirsch: Gesellschaft. Amtsw.-Stg.; 20 Uhr Pauls-Hermsdorf: Gasthof Mahler, Pauls. Amtsw.-Stg.; 20 Uhr Pirn, Vorh.: Eldorado Amtsw.-Appell.

Berufsgruppen der Angestellten. Büro- und Behördenangestellte: Arbeitsgemeinschaft Landesversicherung: 16 Uhr Sinnungsamt der Landesversicherungsanstalt; Arbeitsgemeinschaft Friedrich: 17 Uhr Tagl. An der Kreuzkirche 3, Werkmeister: Fachgruppe Anlernlinder: Vortrag: „Theorie und Praxis, richtiges Kochen und Probieren"; 20 Uhr Zum Radebeuler, Kreuzstraße 21.

Wochenplan der NS.-Frauenschaft

3. Februar Niederpoyritz: Kaffeetheater für die TG., vom Puppenspielerin Bismarck, abends Vorbereitung für Erwachsene.

4. Februar Mickten: Arbeitsabend Jüngerreiche (20 Uhr); Cotta: Oeffentl. Frauenschaftsabend Gaststätte Cotta. Es spricht Pgn. Eichermann über „Volkswirtschaft und die Aufgaben der deutschen Frau". — Ottendorf: Frauenschaftsabend Hallenpunkt (20 Uhr); Pirnaische Vorstadt: Arbeitsabend Alikuhstraße 29; Striesen: Oeffentl. Frauenschaftsabend Königshof (20 Uhr). Reichenbrand: Pgn. Dr. v. Koch: Striesen-Süd: Singen bei Schade, Gartenstraße.

6. Februar Gruppe 8 und 9: Arbeitsabend Kreisamtsleitung, Kaulbachstraße 10, für Land 17 Uhr, für Stadt 19 Uhr; Altstadt: Arbeitsabend Rathaus, Pawlower Str. 35; Braunsdorf: Arbeitsabend der Zellwalen Weißig und 81. Cpin Meyers Gasthof (20 Uhr); Briesnitz: Frauenschaftsabend Gemeinschaftsheim; Dorfheim: Arbeitsabend; Gorbitz: Arbeitsabend Reisewitzer; Gruna: Arbeitsabend Germania (20 Uhr); Hainsberg: Arbeitsabend Bannerscher Hof (20 Uhr); Johannstadt: Arbeitsabend Reisiger Hof (20 Uhr); Löbtau: Frauenschaftsabend Schule Altlöbtau (20 Uhr); Leuben: Mitgliederversammlung; Nickern: Arbeitsabend Alte Mühle; Niederfedlitz: Arbeitsabend Heim (19,30 Uhr); Cossebaude: Arbeitsabend Sächsisches Heer; Pillnitz: Arbeitsabend Moenco (20 Uhr); Plauen: Arbeitsabend Friedrich, Hohenstaufenstraße 71; Radebeul: Arbeitsabend Bahnhofswirtschaft Meinhardt (19,45 Uhr); Seidnitz: Zusammenkunft der Gr. 18 Gerhardtschule der Ortsg. Bodenbacher Straße 97; Strehlen: Arbeitsabend Gasthof Preußler (20 Uhr); Striesen-Süd: Pflichtmitgliederversammlung Ruhm, Hattenstraße; Süd: Arbeitsabend Gemeinschaftsheim der Lukasschule.

7. Februar Mickten: Frauenschaftsabend Maselschlößchen, Sternstraße; Mickten: Pflichtmitgliederversammlung Frauenschaftsheim; Morbitzhain: Arbeitsabend Kindergarten (20 Uhr); Niederpoyritz: Frauenschaftsabend Niederpoyritz; Oberwartha: Arbeitsabend Gasthof Oberwartha (19,30 Uhr); Schernbeck: Arbeitsabend Bankewitz, Gemeindestraße (20 Uhr); Striesen-Nord: Arbeitsabend Reh, Ruhm, Hattenstraße; Laubegast: Arbeitsabend Gewerbehaus (19,30 Uhr); Waldschlößchen: Arbeitsabend: Reitzka: Frauenschaftsabend bei Schneider.

8. Februar Pieschen: Geselliger Abend der NS. Spielschar bei Kaufe: Seidnitz: Oeffentl. Frauenschaftsabend Gasthof Tobrin (Redner in Pgn. Eichermann, Gäste willkommen); Striesen-Süd: Arbeitsabend Gemeindesaal der Andreaskirche; Weißer Hirsch: Arbeitsabend Reh, Harmonie (20 Uhr).

— **Reichsbund der Kinderreichen.** 4. Februar Ortsgruppe Altstadt: Versammlung Radeberger Straße; 4. Februar Ortsgruppe Altstadt: Versammlung Annenstraße; 4. Februar Ortsgruppe Pieschen: Versammlung Deutsches Haus; 6. Februar Kreis Dresden: Frauenversammlung Annenstraße.

Aus Sachsen und den Grenzlanden

Neues aus der Lausitz

Einbrecher in Gasthäusern

× **Bautzen.** In der Nacht zum Freitag drangen Einbrecher in den Gasthof in Burk ein. Sie rissen einen Geldspielautomaten von der Wand ab und beraubten ihn seines Inhalts von 16 M. Der zertrümmerte Automat wurde am Freitagmorgen im Garten des Gasthauses aufgefunden. Den Einbrechern fielen außerdem Wäsche, Zigarren und Zigaretten im Werte von etwa 25 M. und etwa 150 M. Bargeld in die Hände. Ein ähnlicher Einbruch wurde nachts in Großdubrau ausgeführt. Dort drangen Einbrecher in das Gasthaus „Zur Sonne" ein, das tags zuvor ein Volksbierfest abgehalten hatte. Die Täter, die offenbar einen größeren Geldbetrag in der Kasse vermuteten, erbeuteten nur einen geringen Betrag Wechselgeld.

Gemeindezusammenschmelzung

× **Bautzen.** In einer auf Veranlassung der Amtshauptmannschaft Bautzen einberufenen gemeinsamen Sitzung der Gemeindeverordneten von Gaußig und Güntherstorf wurde beschlossen, vorbehaltlich der Zustimmung des Ministeriums die Gemeinde Güntherstorf am 1. April 1935 mit Gaußig zu vereinigen.

Die Lausitz feiert

sd. **Zittau.** In der Jahreshauptversammlung des Verkehrsvereins Zittau teilte der Vorsitzende Einzelheiten über die Feier der 800jährigen Zugehörigkeit der Oberlausitz zu Sachsen mit. Zittau plant unter der Parole: „Zittau im grünen Ring" eine Veranstaltung ganz großen Stils für die Jahresmitte. Görlitz und Bautzen werden den Reigen dieser Gedenkfeiern während der Pfingstfeiertage eröffnen, Löbau folgt vom 30. Mai bis 1. Juni, und Zittau wird seine Prag-Friedensfeier vom 30. Juni bis 7. Juli durchführen. Außerdem plant Zittau für dieses Jahr eine Veranstaltung „Fasching in Zittau", die aus einer Rosenmontagsfeier am 4. März und allgemeinen Bevölkerungsbeteiligung am folgenden Fastnachtsdienstag bestehen soll. Man hofft, daß der „Fasching in Zittau" traditionellen Charakter bekommt und sich belebend auf den Grenzverkehr auswirkt.

Der Generaladjutant des Kaisers gestorben

ps. **Görlitz.** Im Alter von 73 Jahren starb Generalleutnant a. D. Eberhard Graf v. Schmettow, Generaladjutant des ehem. Kaisers. Bei Kriegsausbruch war er Kommandeur der Leib-Husaren-Brigade in Danzig und machte den Vormarsch bis vor die Tore von Paris mit. Als Kommandeur der 9. Kavallerie-Division war er beim Durchbruch von Brzezinn beteiligt. Im Oktober 1916 wurde er Führer eines Kavallerie-Korps in Siebenbürgen und wurde mit dem Pour le mérite ausgezeichnet. Im Januar 1917 erhielt er das Generalkommando 4. b. W. 65. Vom Sommer 1917 bis zum Kriegsende führte er die Gruppe Sissone. Für die Kämpfe am Chemin des Dames und am Winterberg erhielt er das Eichenlaub zum Pour le mérite. Das Amt als Generaladjutant des ehem. Kaisers versah Graf v. Schmettow auch nach dem Kriege.

w. **Oberoderwitz.** Ihren 90. Geburtstag feierte Frau Amalie Auguste verw. Wünsche. Die Gemeinde überreichte ihr ein Ehrengeschenk und ein Glückwunschschreiben.

sd. **Zittau.** Der beim Finanzamt beschäftigte Sekretär Edmund Knobloch begann vor 40 Jahren seine Laufbahn bei der Reichspost. Dem Jubilar wurde u. a. eine vom Führer unterzeichnete Ehrenurkunde überreicht.

Dresdner Umgebung

Starker Besuch der Vogelburg

g. **Dölzschen.** Seit ihrer Wiederherstellung und Weihe als Parteiheim hat sich die Vogelburg von Woche zu Woche mehr zu einem Anziehungspunkt des Plauenschen Grundes entwickelt. Hunderte von Dresdner Spaziergängern haben an schönen Tagen den herrlichen Fernblick und die Rundschau übers Elbtal vom Vorstand „neu entdeckt". Von der Möglichkeit, auch in den Mittagsstunden die Burg zu besichtigen, wird viel Gebrauch gemacht.

Gittersee in Zahlen

* **Gittersee.** In einer Gemeinderatssitzung gab Bürgermeister Müller einen Ueberblick über die im Jahre 1934 geleistete Gemeindearbeit, die ein erfreuliches Bild vom Aufstieg der Gemeinde im zweiten Jahr der nationalsozialistischen Führung gab. So stieg u. a. die Einwohnerzahl im Jahre 1934 von 4060 aus dem vorangegangenen Jahre auf 4220. Seit der nationalsozialistischen Revolution waren keine Kirchenaustritte, dafür insgesamt 370 Kircheneintritte zu verzeichnen. Durch die Einstellung der Notstandsarbeiten wegen der Winterwitterung stiegen die Wohlfahrtsempfänger im Dezember wieder auf 217 an. Durch die neue Arbeitsschlacht wird die Gemeinde bemüht sein, die Arbeitslosigkeit zu beseitigen.

Die Aufwendung an Wohlfahrtsfürsorge war 1934 geringer, das Steueraufkommen höher als 1933.

Als Notstandsarbeiten wurden im Jahre 1934 der Neubau der Korkuwstraße, Ausbau der Horst-Wessel-Straße, Wasserleitung in der Potschappler Bergstraße, Fußsteigerneuerung Bergstraße und Fußsteig Dresdner Straße (Mehbockschänke) durchgeführt. Der Gemeinderat wird stets seine dringlichste Aufgabe darin sehen, mit allen Mitteln der Wohnungsnot zu steuern.

Im Anschluß an die Sitzung gab Bürgermeister Müller persönlich über 250 Ehrenkreuze an Frontkämpfer, Kriegsteilnehmer und Hinterbliebene aus.

sd. **Königsbrück.** Am Freitag entstand in dem im Getreidesilo der Stadtmühle befindlichen Nachbarnexamen ein Brand, der glücklicherweise dank den anlaufenden Anstrengungen der Feuerwehr gelöscht werden konnte, ehe er einen verheerenden Umfang annahm. Die in dem Silo befindlichen Getreidevorräte dürften vor dem Feuer bewahrt, dagegen ist beträchtlicher Wasserschaden entstanden. Die Brandursache dürfte auf das Heißlaufen eines Elevators zurückzuführen sein.

Im Streit zu Tode gekommen?

sd. **Nochlitz.** Am Donnerstagabend wurde der Einwohner Landgraf in seiner Wohnung schwerverletzt aufgefunden. Er wurde dem Krankenhaus zugeführt, wo er verschied, ohne das Bewußtsein wiedererlangt zu haben. Man nimmt an, daß Landgraf im Laufe eines Streites mit seinem Pflegesohn die Verletzungen erhalten hat. Dieser wurde vorläufig in Haft genommen.

Erzgebirge – Vogtland

Autobusunfall

× **Tippoldiswalde.** Am Freitagnachmittag gegen 14,30 Uhr kam ein Autobus der KVG. in der gefährlichen Kurve an der Sadisdorfer Brücke auf der durch Schneematsch schlüpfrig gewordenen Straße ins Rutschen, stieß rechts gegen das Brückengeländer und landete schließlich auf der linken Straßenseite mit den Vorderrädern im Straßengraben. Einer der Insassen, ein älterer Mann aus Tippoldiswalde, wurde erheblich verletzt. Das Brückengeländer wurde beschädigt.

Tödlicher Rodelunfall

h. **Chemnitz.** Auf einem unbebauten Grundstück in der Zeppelinstraße wurde beim Rodeln ein Schulmädchen von einem andern Schlitten angefahren und dabei so schwer verletzt, daß es besinnungslos ins Küchwaldkrankenhaus eingeliefert werden mußte. Hier ist das Kind, ohne das Bewußtsein wiedererlangt zu haben, bald danach gestorben.

sd. **Tippoldiswalde.** Im Bezirksausschuß der Amtshauptmannschaft hielt Kreishauptmann Freiherr v. Oberkirch eine kurze Bearbeitungsansprache. Sodann berichtete Amtshauptmann Freiherr v. Welck über die Arbeitsbeschaffung. Nach Erledigung der Tagesordnung unternahmen die Teilnehmer eine Rundfahrt durch den Bezirk, die über die Talsperre Malter führte, und sodann in das Kinderheim des Vereins Jahres am Lindhora aus. Auch der Deutschen Uhrmacherschule in Glashütte wurde ein Besuch abgestattet.

Tödlicher Unfall in der Transmission

× **Penig.** Auf ungeklärte Weise geriet am Freitagnachmittag der 45 Jahre alte Werkmeister Martin Worbs aus Rochsburg in der Meyerschen Pappenfabrik in Arnsdorf bei Penig in die Transmission. Bei dem Unfall war niemand zugegen. Worbs scheint mehrere Male herumgeschleudert worden zu sein, wodurch er tödliche Verletzungen erlitt.

Die Sühne des Mordes

J. Halle, 1. Februar

Acht Tage nach dem Mord, den der 41jährige verheiratete Walter Gorzewski aus Halle an seiner Geliebten, der 19jährigen Flora Braun, begangen hatte, fällte das Schwurgericht Halle das Urteil gegen ihn. Nach dem Ergebnis der Beweisaufnahme und nach dem Gutachten der Sachverständigen kamen Staatsanwalt und Gericht zu der Ueberzeugung, daß G. die Flora Braun vorsätzlich und mit Ueberlegung getötet hat. Der Mörder, der nach anfänglichem Leugnen zugab, das Mädchen auf einem Spaziergang erschlagen zu haben, wurde antragsgemäß zum Tode verurteilt. Er nahm das Urteil ruhig auf.

(Wetternachrichten und Rundfunkprogramm Seite 18)

Zum Einweichen der Wäsche, zum Weichmachen des Wassers: Henko Wasch- und Bleich-Soda!

Ein Pärchen stellt sich vor –

aus dem Spielzeugland zu der VDA.-Sammlung am 9. März

Ein Zwillingspärchen lernten wir kennen: blau die Augen, braun der Schopf, Bub und Mädel, den Schulranzen auf dem Rücken, beide mit einer mahnenden Opferbüchse des VDA. im Arm. In Seiffen sind sie geboren, oben im Erzgebirge, ihr Vater ist Gewerbeoberlehrer Schanz von der nun über 80 Jahre alten Fachschule der Spielzeugmacher; Mütter haben sie freilich viele, die ihnen mit liebevollen Pinseln zu Schuhen und Kleidchen verhelfen und den Scheitel geradeziehen.

Nach Weihnachten — das war immer eine böse Zeit dort droben in den armen Gebirgsdörfern. Erst der Osterhase und die Sandspielzeuge für die Leipziger Frühjahrsmesse brachten wieder Arbeit und damit ein paar Pfennige ins Haus. Aber bis dahin sind lange Wochen. Karg und karger sah es mit der Arbeit aus, seit der Export dem deutschen Spielzeug mehr und mehr verlorenging. So kam alles darauf an, die dreivierteljährige Arbeitslosigkeit, die dem überstürzten Weihnachtsgeschäft zu folgen pflegte, durch zusätzliche, auf das ganze Jahr verteilte Aufträge zu bekämpfen; denn wo soll hier Geld herkommen, auf Lager zu arbeiten!

Doch wie die Fachschule auf die Geschmacksbildung der tausend Künstler mit Zeichenstift, Fräser und Pinsel eingewirkt hat, so haben Behörden, Verleger und Schule gemeinsam Wege zu Arbeit und Brot gesucht. Sie haben an den Türen von Staat und Partei nicht umsonst angeklopft. Hunderte von Entwürfen, einer immer reizender als der andre, sind für Sammeltage, Feste und für Fahrten der NS. Gemeinschaft Kraft durch Freude hergestellt worden, und noch denken wir mit Freude an die prächtigen Weihnachtsbogen aus dem Erzgebirge, den Tannenbaum, den Engel und den Weihnachtsmann, die von Millionen Mantelkragen herüber und hinüber sich listig zunickten und inmitten des grauesten Alltags vom Lichterbaum erzählten.

So können wir uns denken, wie froh man in Seiffen und in Heidelberg, in Neuhausen, in Ditterosbach, Deutsch-Einsiedel und Deutsch-Neudorf, Ober- und Niedereisenbach war, nicht minder in den Orten um Olbernhau und Grünhainichen, als nun gerade in den arbeitsärmsten Wochen eine Bestellung auf 3 000 000 Abzeichen des Volksbundes für das Deutschtum im Ausland kam. Nur wenige Pfennige freilich durfte das Stück kosten, der Löwenanteil des Erlöses soll ja dem Winterhilfswerk zugute kommen. Doch 3000 fleißige Hände regen sich; die Ausgaben für Unterstützungen sind für Wochen stark gesunken, ja manche der Gemeinden haben keinen erwerbslosen Heimarbeiter mehr.

Was sonst selten ein Mensch darf, hier im Spielzeugwunderland dürfen wir es: der Geburt der kleinen Menschlein zuschauen. Im tiefen Schnee stapfen wir durch die verträumten Straßen, über die hinweg Seiffens Weihnachtskirche grüßt, blicken in die größeren Betriebe und steigen die knarrende Stiege hinauf ins Dachstübchen der kleinen, schauen Mutter und Tochter und den Schulkindern über die Schulter am Maltisch, wie sie mit flinken Händen aus einem Stückchen Holz ein Kind machen. Da tupft der Pinsel hurtig ein Aeuglein ums andre, nichts als das, dasein, dasein, und früh muß man auf den Beinen sein, ja bis spät in die Nacht geht es, wenn man aus Pfennigen das tägliche, ach so bescheidene Brot verdienen will. Und man ist doch froh, daß man es nun kann! Dort kommt ein Kleckschen Leim auf die Rückseite, ein Mädchen befestigt daran die Nadel am Rückgrat; wieder ein andres verhilft dem Kleinen zu einem Arm und zur Sammelbüchse.

Fast müssen wir darum bitten, daß Vater Spielzeugmacher auskramt, was er sonst bastelt. Entzückt schauen wir all die Kleinkunst, denn von Jahr zu Jahr wird weiter gebaut, um neuartiges Spielzeug zu liefern. Dabei bringt fast jeder der vielen Betriebe eine kleine Besonderheit, eine Spezialität heraus, die nur dort zu bekommen ist.

Eine Stunde dauert es jedesmal, bis der Lack trocken ist und die Neugeborenen die nächste Prozedur über sich ergehen lassen müssen. In ganzen Kompanien liegen sie da, harren auf Regalen wie frische Semmeln. Drüben im Werkraum surren die Sägen, wird peinlich jedes Stückchen Holz auf Reinheit untersucht, rollen die Fräsmaschinen und kerben den Bierkant so, daß man im Querschnitt schon unsre Zwillinge ahnen kann. Ein haarfeiner Schnitt, dann läßt sie sie aus dem Holz herausspringen. Und wie die Tischlerei einen Handgriff nach dem andern erfordert, bis die Rohteile fertig sind, sind 16 Arbeitsgänge dann noch zur Bemalung und Fertigstellung nötig. Die kleinsten Betriebe haben viele Heimarbeiter — 2000 — übernommen, diese holen sich die ausgesägten Figuren und bemalen sie nur; andre Betriebe wieder haben mit Verpackung und Versand zu tun.

Wohin werden sie wandern nun, hinaus, überall hin ins deutsche Land. Aber noch viel weiter; mit den schönen „Sächsischen Heimatbriefen" unsres VDA. werden sie hinausreisen in alle Welt zu den ausgewanderten Sachsen als kleine Sendboten und Werber deutschen Fleißes, ein kleines Stück Heimat auch sie. Und mit den Erzgebirglern wollen wir hoffen, daß sie nur der Vortrupp andrer zahlreicher Kinder des Spielzeuglandes sein werden, damit auch hier aus Arbeit immer wieder Brot erwachse, wo die Ackernahrung so karg ist und der Winter lang und hart und andre Arbeit schwer zu finden.

Jetzt freilich ist es wie im Märchenland hier oben. Im Rauhreifpanzer klirrt der Wald. Einsame Skiläufer ziehen durch die stillen Schneisen und schauen vom Schwartenberg weithin über die Tschechengrenze ins deutsche Böhmerland. Hier lassen noch die Pferdeschlitten ihre lustigen Glöckchen ertönen, und tiefer Frieden über Berg und Tal lockt zum Verweilen.

Doch wir müssen scheiden. Mit uns aber reisen — wie sollte man auch nicht zum staunenden, beschenkten Kind werden im Spielzeugparadies —, fein eingehüllt, unser Pärchen und — es sei gestanden — herrliche Osterhasen und eine halbe Menagerie . . . gl.

Der stählerne Strahl / Universum

Ein Film aus der Welt der Motorentechnik und trotzdem kein „technischer" Film, weil sein Geschehen durch menschliche Beweggründe bestimmt wird. Da ist, als Auftakt, der Bruch einer Ehe, die keine Ehe mehr ist, weil er und sie — Rennfahrer und Filmstar — einfach keine Zeit füreinander haben. Der Beruf der Eheleute gibt Frau Wenzlers Regie reiche und wirkungsvoll ausgenutzte Gelegenheit zu unretuschierten Aufnahmen aus Filmatelier und Autobahn. Der Filmstar (Friedl Haerlin) scheidet — wenn es gestattet ist, beide Berufsarten bildlich hier einmal zu verwechseln — aus dem Rennen; Partner des Mannes — und bald auch sein Lebenskamerad — wird die Berufsgenossin, die zugleich ein liebendes Weib ist (Dorothea Wieck). Das Hindernis für ihre Vereinigung ist in diesem Fall nicht die andre Frau, sondern ein grundschlechter Kollege (Alexander Gottschalk), der dem Helden (Karl Ludwig Diehl) Geliebte und Erfindung stehlen möchte. Ein Transatlantikflug nach New York verhilft dem fliegenden Rennfahrer zum Triumph der Technik und des Herzens, und man muß sagen: ist schon das Kommenden herrlich photographiert — an die überirdisch schönen Wolkenlandschaften des Ozeanflugs, an die atemraubende Spannung der Gewitter- und Orkanszenen, von Marc Roland musikalisch untermalt, reichen selbst die aufregenden Rennbilder nicht heran. Das Drehbuch zu diesem ausgezeichneten Palladio-Film der Europa schrieb Heinrich Oberländer.

So darf es nicht weitergehen!

Kampf dem Verkehrsunfall

Nicht oft genug kann an die deutschen Kraftfahrer die Mahnung gerichtet werden, Steuerrad und Lenker verantwortungsbewußt zu führen. Erst kürzlich hat Korpsführer Hühnlein des NSKK. an die ihm unterstellten Männer einen Aufruf erlassen, Verkehrsunfälle unbedingt zu vermeiden. Aber nicht nur das NSKK. geht diese Mahnung an, sondern die ganze deutsche Oeffentlichkeit sollte sich die Worte zu Herzen nehmen.

Die NS. Volkswohlfahrt, Abt. Schadenverhütung, macht an dieser Stelle alle Wegebenutzer auf die ungeheure Zahl der Verkehrsunfälle aufmerksam. 75 bis 80 Proz. dieser Unfälle sind eigenem Verschulden zuzuschreiben und daher vermeidbar. 7000 Tote und 250 000 Verletzte durch Verkehrsunfälle hat Deutschland jährlich aufzuweisen; andre Schadensgebiete zeigen ähnliche Ausfälle.

Mutter und Kind, das Unterpfand eines Volkes!
Erwerbt am 3. Februar die Plakette des WHW.!

Das deutsche Volk ist in seinem Lebenskampf auf jedes gesunde Glied der Volksgemeinschaft angewiesen. Wer sich und andre leichtfertig oder gar mutwillig in Gefahr bringt, versündigt sich nicht nur an seiner eigenen Gesundheit und an der einzelner Betroffener, sondern schädigt das gesamte deutsche Volk. Die neue Verkehrsordnung hat im Vertrauen auf das Verantwortungsbewußtsein aller Erleichterungen gebracht; sie sind aber nur gerechtfertigt, wenn der Kraftfahrer das in ihn gesetzte Vertrauen beweist.

Die NS. Volkswohlfahrt, Abt. Schadenverhütung, nimmt aufklärend und erzieherisch den Kampf gegen diese Gefahren auf; Eltern und Lehrer, Lehrherren und Betriebsführer haben die Verpflichtung, auch zu ihrem Teil dazu beizutragen, indem sie die Menschen ihrer Umgebung immer wieder auf die Gefahren aufmerksam machen. Der Ruf der NSV. geht heute an alle Volksgenossen: Treibt praktische Schadenverhütung! So wird und muß gelingen, die Gefahren der leidbringenden Verkehrsunfälle zu beseitigen.

Getarnte Tiere

Prachtvolle Schneelandschaft und winterlich gekleidete Tiere, das sind die Freuden des Zoobesuchers in diesen Tagen.

In sich zusammengeduckt sitzen die Schneehasen, mehr einem Schneehügel als einem Tiere ähnelnd. Nur die schwarzen Löffelspitzen und die schwarzen Augen heben sich von der Schneedecke ab. Das gleiche Farbenspiel zeigt das schöne Hermelin, bei dem die Schwanzspitze allein schwarz bleibt. In den benachbarten Käfigen der Marderanlage zeigen sich Edel- und Steinmarderpärchen in munterem Spiele, noch einmal so vergnügt als bisher, da sie einzeln im Gelasse herumlaufen mußten. Der behäbigere Iltis ist gleichfalls in der Mardersammlung vertreten, und nur das rotäugige weiße Frettchen, ein Haustiermarder, ist wegen seines Wärmebedürfnisses im heizbaren Raubtierhause untergebracht. Als kostbarster der heimischen Marder, zu denen auch die plumpen Dachse gehören, ist ein neu eingetroffenes Pärchen der Nerze zu nennen, des kostbarsten Pelztieres unsrer Heimat, das im dicken Winterpelz im Gehege der Biberratten Unterkunft gefunden hat.

Doch auch die heizbaren Tierhäuser entbehren der Neuheiten nicht. Das Vogelhaus hat neuartige Glaskäfige erhalten, in denen die kleinsten und kostbarsten Vögel zu Pärchen zusammengestellt sind; die Zahl dieser Behälter soll noch vermehrt werden, bis das Vogelhaus einen vollständigen Ueberblick über die Hauptgruppen der höheren Vogelwelt bieten wird.

Ein rechtes Winteridyll wird sich dem Publikum am Sonntag, dem 3. Februar bieten: Die Braunbärchen, die Mitte Dezember das Licht der Welt erblickten, nehmen am Nachmittag ab 14 Uhr zum ersten Male Besuch entgegen. Da billiger Sonntag ist, empfiehlt sich ein Besuch um so mehr, als um 12 Uhr eine kostenlose wissenschaftliche Führung durch das Affenhaus stattfindet und um 17 Uhr ein für Zoobesucher gleichfalls kostenloser Lichtbildervortrag von Dr. Krumbiegel „Tarnkappen und Schutzfarben der Tiere".

— **Die Aktiebie im Frauenheim.** Am 3. Februar wird die älteste Insassin des Frauenheims, Freiberger Straße 18, die Schneidermeisterswitwe Henriette Therese verw. Pohl geb. Fittwin, 93 Jahre alt. Sie ist körperlich und geistig vollkommen frisch und rüstig. Seit 19 Jahren weilt sie unter Feierabend im Frauenheim.

— **Vereinigung Dresdner Musikfreunde 1921.** 3. Februar 18,30 Uhr „Wir spielen volkstümliche Musik" (Laienmusikschaft). Ortsgruppen.

— **Arbeitsgemeinschaft wissenschaftlicher Vereine.** 4. Februar 20 Uhr Vortrag Professor Dr. Jaroschka (Braunschweig): „Altes und Neues über den Muttermale" im Hygiene-Museum.

— **Gewerbeverein.** 4. Februar 19,30 Uhr Vortrag Oberingenieur R. Brand (Kiel): „Taucherrettungswesen" (mit Film und Lichtbildern), im Gewerbehaus.

— **Verein für Volksbildung.** 1. Februar 20 Uhr Zeltstraße 12, 2. Stuwerlicher Abend Martin Bertrand.

— **Deutsche Heimatschule.** Die Teilnehmer des Lehrgangs Nr. 17: „Wir lernen Dresden kennen", treffen sich am 3. Februar 9,15 Uhr im Schloßhof. — Nächste Führung am 17. Februar 10 Uhr im Zwinger. Treffpunkt 9,45 Uhr im Zwinger, Galerie Tischbein.

— **Städt. Alterturmverein.** 4. Februar 10,30 Uhr Vortrag Denkmalpfleger Dr. H. Bachmann: „Entstehung und Frühgeschichte der Dresdnischen Terrasse" (Albertinum, Georg-Treu-Platz).

— **Anfängerlehrgänge in Deutscher Kurzschrift.** Die Ortsgruppe Dresden-Süd der Deutschen Stenografenschaft eröffnet am 4., 7. und 11. Februar, 19 Uhr, in der Kreisschule neue Anfängerlehrgänge, die mit Rücksicht auf die für den 1. April für die Beamten und Angestellten der Reichsbahn vorgeschriebene erweiterte Anwendung der Deutschen Kurzschrift bei genügenden Meldungen als vertiefte Sonderlehrgänge durchgeführt werden sollen. Anmeldungen werden in der Geschäftsstelle, Dresden-A. 1, Marienstraße 38, unentgeltlich Fortbildungskarte in allen Gleichwindkasten.

— **Goldene Hochzeit** feiern Bezirksfeuerwehrhauptwachtmeister Rud. Lehmann und Frau Anna geb. Schildbach, Leckwitzer Straße 18, am 3. Februar.

— **86 Jahre alt.** Frau Helene verw. Rische im Pirnaerheim begeht am 3. Februar in geistiger und körperlicher Frische ihren 86. Geburtstag.

v. 28. 1.—9. 2.

Ihr Treffpunkt auch in der zweiten Woche

DER GROSSE INVENTUR-VERKAUF

Neue Auslagen großer Warenmengen in jeder Etage!
Neue vorteilhafte Angebote in den Lägern!
Mit einem Wort »Neue Leistungen« im großen
Kaiser & Co.-Inventur-Verkauf.

Der große Zuspruch in der ersten Woche beweist aufs Neue, daß Kaiser & Co. halten, was sie versprechen. Deshalb auch in der zweiten Woche die Parole für alle, die preiswert kaufen wollen:
hinauf zum Kaiser & Co.-Inventur-Verkauf.

Die großen Textil-Etagen

bei Kaiser & Co.
Dresden-A. Wilsdruffer-Str. 7

Handels- und Industrie-Zeitung

43. Jahrgang / Nummer 29 — Dresdner Neueste Nachrichten — Sonntag / 3. Februar 1935

Stetigkeit tut not

Die Durchführung der Zinskonversion für die Pfandbriefe ist formal noch nicht abgeschlossen. Erst am nächsten Dienstag endet die Einspruchsfrist für die Gläubiger, die ihre eigenen kleinen Interessen höherstellen wollen als das Interesse der Allgemeinheit. Trotzdem darf man wohl schon heute sagen, daß die Konversion geglückt ist. Wie wir hören, haben nur verschwindend wenige von ihrem Einspruchsrecht Gebrauch gemacht. Und man kann sich auch nicht gut vorstellen, daß Leute, die nicht zwingende Gründe für sich anführen können, sich einer Entwicklung entgegenstemmen, die der Gesundung des Ganzen und damit ja schließlich auch ihnen selbst dient.

Wir haben im Laufe dieser Woche an dieser Stelle die Männer zu Worte kommen lassen, die berufen und in der Lage sind, die Dinge zu beurteilen. Wir möchten heute nur noch ein paar Sätze aus Ausführungen zitieren, die uns von dem Stellvertretenden Landesobmann der Reichsgruppe IV (Banken) für den Wirtschaftsbezirk Sachsen, Bankier v. Moller, soeben zur Verfügung gestellt wurden. Es heißt da:

„Mit dem neuen Ansatz von 4½ Proz. hat Deutschland einen Zinsstandard erreicht, welcher den Vergleich mit den entsprechenden ausländischen Zinssätzen aufnehmen kann, wenn man die weltwirtschaftlichen Strukturunterschiede in Rechnung stellt. Viele Jahre lang hat der Kapitalmarkt in einem Zustand der Erstarrung gelegen, er war nicht in der Lage, seine volkswirtschaftlich notwendigen Funktionen zu erfüllen. Somit war die wichtigste Aufgabe die Wiederherstellung seiner Funktionsfähigkeit. Die Konversion bringt dem Schuldner, in erster Linie dem städtischen und gewerblichen Grundbesitz (bei den landwirtschaftlichen war sie bereits durch Sondermaßnahmen vorweggenommen), die notwendige Zinsentlastung und damit diesem eine innere Gesundung und Stärkung seiner Aktionsfähigkeit. Sie bringt der deutschen Wirtschaft eine Erleichterung und damit eine verbesserte Konkurrenzmöglichkeit im Weltwirtschaftsverkehr. Sie bringt aber auch dem Gläubiger das vielfach abhanden gekommene, nunmehr aber wieder gesicherte Verhältnis zum Schuldner. Denn es ist eine alte Erfahrungstatsache, daß, je niedriger der Zins ist, je leichter derselbe also vom Schuldner getragen werden kann, desto sicherer der Zinsanspruch des Gläubigers gewährleistet ist.

Die Konversion baut sich auf der gesunden Vertrauensatmosphäre auf, die heute in Deutschland herrscht. Der gewählte Zinssatz von 4½ Proz. entspricht der Marktlage. Es dürfte gar keinem Zweifel unterliegen, daß das Verantwortungsbewußtsein des Besitzers dieser Wertpapiere gegenüber dem Staat und der Wirtschaft die Gewähr dafür gibt, daß diejenigen, die sich dieser selbstverständlichen nationalen Pflicht entziehen und damit beweisen, daß die von ihnen erkannte und bejahte Notwendigkeit dieser Maßnahme im Interesse der Volkswirtschaft hinter dem eigenen Interessen zurücktritt, nur ganz vereinzelt dastehen werden. Wie bereits die ersten Tage der im Gang befindlichen Konversion bewiesen haben, ist der absolute Erfolg der geplanten Aktion gesichert, ebenso wie die pfleglichste Behandlung des Kapitalmarktes ihrerseits gewährleistet ist."

Auch der Landesobmann, Präsident Dr. Eberle, selbst hat sich in gleichem Sinne geäußert. Aus seinen Ausführungen seien noch folgende Sätze zitiert:

„Der außerordentlich volkswirtschaftliche Vorteil liegt darin, daß wir gesünderer Zinsverhältnisse auf dem Kapitalmarkt bekommen, und daß damit die Krankheitserscheinungen der hohen Zinssätze, die die vergangenen schwierigen Zeiten herbeigeführt haben, zum größten Teil beseitigt werden. Die Herbeiführung gesunder, sicherer und dauernder Verhältnisse in der Wirtschaft ist die unerläßliche Voraussetzung für den Aufstieg und die Gesundung der Volkswirtschaft. Dieser Gesundung aber wird und soll die gründlich entworfene und energisch und rasch durchgeführte Konversion auf dem Markte der Pfandbriefe und Kommunalobligationen dienen."

Wie nötig wir diese Geschlossenheit nach innen, die allseitige Zustimmung zu einmal als richtig anerkannten Schritten brauchen, das wird sich rasch erweisen. Denn unser Kampf um Selbsterhaltung nach außen ist ja noch keineswegs abgeschlossen. Bekanntlich beginnen am 4. Februar in Berlin wieder die Stillhalteverhandlungen mit den ausländischen Gläubigern über eine Verlängerung des Kreditabkommens von 1934. Man darf annehmen, daß diese Verlängerung ziemlich glatt zu erreichen sein wird, um so mehr als die Disziplin der deutschen Gläubiger nach innen ihren Ausdruck auch nach außen nicht verfehlen wird.

Bei den letzten Verhandlungen im vorigen Jahr spielte die Frage vor allem eine Rolle, ob die seinerzeit bewilligten Kreditlinien aufrechterhalten werden sollten. Nach längeren Besprechungen konnte erreicht werden, daß die ausländischen Banken von ihren Kürzungswünschen abstehen. Es steht zu hoffen, daß man diesmal solche Wünsche erst gar nicht vorbringt. Denn die Bedingungen, die für ihre Aufrechterhaltung sprachen, sind, wie das Institut für Konjunkturforschung in seinem letzten Wochenbericht überzeugend nachwies, noch dieselben. Außerdem sind die Zinsleistungen für die mittel- und langfristigen Kredite trotz des Transferaufschubs noch immer sehr hoch. Es wäre wünschenswert, auch hier Milderungen zu erreichen.

Nicht unmittelbar berührt werden wir von den Währungsbesprechungen, die jetzt in London anheben werden, und über deren Hintergründe unser Londoner A.-Korrespondent heute unsre Leser unterrichtet. Dennoch gehören sie in diesen Zusammenhang hinein. Es ist nämlich immer wieder zu betonen, daß die deutsche Zinssenkungsaktion letzten Endes auch nur eine Etappe der Arbeitsschlacht ist, indem sie dazu dient, die Wirtschaft kräftiger und leistungsfähiger zu machen. Die Leistungsfähigkeit unsrer Wirtschaft nach außen aber hängt auch von den Bedingungen ab, die sie draußen vorfindet. Und das ist der Grund, warum auch wir die Londoner Besprechungen aufmerksam verfolgen und die weitere Entwicklung in Amerika beobachten müssen. Ebenfalls am 4. Februar wird nun der Oberste Gerichtshof in Washington sein mit Spannung erwartetes Urteil in den Goldklauselprozessen sprechen.

Je heftiger das Schiff der Weltwirtschaft aber schwankt, um so ruhiger und sicherer muß der Kurs bei uns im Innern sein. Das sollten alle die bedenken, die vielleicht noch aus irgendwelchen persönlichen Gründen mit dem Gedanken eines Protestes gegen die Konversion spielen. P. L.

April-Kupon wird noch voll honoriert

In Kreisen der Besitzer von Pfandbriefen, Kommunalobligationen und verwandten Schuldverschreibungen besteht vielfach die Ansicht, die Zinssenkung der bisher mit 6 Proz. und mehr verzinslichen Werte auf 4½ Proz. erstrecke sich bereits auf den am 1. April fälligen Zinskupon. Es ist darauf hinzuweisen, daß dieser Kupon noch voll zu dem alten Zinssatz von jährlich 6 Proz. honoriert wird und daß ihm außerdem der Umtauschbonus von 2 Proz. anhaftet. Dadurch verzinst sich praktisch auch das konvertierte Papier bis zum Herbst 1939 mit dem bisherigen Zinssatz von 6 Proz.

Auch Währungsbesprechungen in London?

Von unserm A.-Korrespondenten

London, 1. Februar

Wenn der französische Außenminister Laval am Sonnabendabend nach Paris zurückkreist, wird der Ministerpräsident Flandin noch einige Tage in London bleiben. Er wird diesen Aufenthalt dazu benutzen, um mit dem englischen Schatzkanzler Neville Chamberlain und andern englischen Finanzsachverständigen das Problem einer künftigen Währungsstabilisierung zu besprechen. Wenngleich die offizielle Tagesordnung der englisch-französischen Verhandlungen keine Behandlung des französischen Vorschlags einer Stabilisierung von Dollar, Pfund und Franken vorsieht, so gilt es doch als sicher, daß das Problem zumindesten aufgeworfen und wenigstens in seinen Grundzügen auch besprochen wird.

Das Interesse der englischen Oeffentlichkeit an diesem Plan einer Währungsstabilisierung ist naturgemäß besonders stark, was aber nicht bedeutet, daß man der Idee im Augenblick wenigstens wohlwollend gegenübersteht.

Man gibt sich hier naturgemäß keinem Zweifel darüber hin, daß der Sterlingblock eines Tages seine augenblickliche Haltung der Stabilisierung wie auch dem Goldstandard gegenüber revidieren muß. Da England wesentlich daran gelegen ist, das internationale Vertrauen nicht nur politisch, sondern auch wirtschaftlich wiederherzustellen und auch dadurch zur Belebung des Welthandels beizutragen, ist man einer Stabilisierung nicht grundsätzlich abgeneigt. Die nicht geringen Opfer, die die englische Währungspolitik, das Pfund ständig zwischen Dollar und Franken zu halten, erfordert, sind ein weiteres Argument für die Stabilisierung. Es ließen sich noch weitere Gründe zugunsten einer Währungsstabilisierung anführen: mögliche Kapitalabwanderung nach Amerika, wirksamere Bekämpfung der Arbeitslosigkeit usw.

All dies macht die Stabilisierung zwar begrüßenswert, aber dennoch in keiner Weise wahrscheinlich. Die Londoner City hält an der Ansicht fest, daß die Zeit trotz allem dafür noch nicht reif ist. Die „Financial Times", die fast immer ein getreues Spiegelbild der Citymeinungen ist, schreibt, daß zunächst die Handelsschranken, die durch überhöhte Zölle und Einfuhrbeschränkungen aufgerichtet seien, weggeschafft werden müßten. Daß weiterhin die immer noch schwebende Frage der Kriegsschulden geregelt und der englischen Wirtschaft unter diesen veränderten Wirtschaftsbedingungen eine ausreichende Zeit zur Verfügung gestellt werden müsse, um die „natürliche Höhe" des Pfundes sicher zu erkennen. Die Währungsstabilisierung soll also gleichsam der letzte Schritt sein. Der Einwand, daß z. B. zahlreiche Einfuhrbeschränkungen erst die Folge der Währungsentwertungen sind, bleibt auf die englischen Wirtschaftskreise anscheinend ohne Eindruck.

Der entscheidende Einwand, den man ständig von englischer Seite gegen die Stabilisierung hört, ist die Haltung Amerikas. In englischen Augen ist Amerika ein großer Unsicherheitsfaktor. Man glaubt nicht, daß die Wirtschaftsverhältnisse in den Vereinigten Staaten bereits so klar sind, daß Roosevelt endgültige Maßnahmen treffen kann. Die noch ausstehende Entscheidung des amerikanischen obersten Gerichtshofes über die Goldklausel verstärkt die Unsicherheit weiter, und endlich weiß man naturgemäß auch nicht, ob Roosevelt von der Vollmacht, die ihm der Kongreß gegeben hat, den Dollar um weitere 10 Proz. zu devaluieren, Gebrauch machen wird. Es verlautet, daß einer der Hauptpunkte in Flandins Londoner Programm der ist, die englische Regierung zu bitten, ihren ganzen Einfluß bei Roosevelt geltend zu machen, damit er diese Vollmacht nicht ausnutzt. Man darf aber mit Recht sehr daran zweifeln, ob die Vereinigten Staaten, was man gerade in England wünscht, bereit sein werden, auf einer höheren Stufe als der gegenwärtigen zu stabilisieren.

Wenn so im Augenblick England zu einer Stabilisierung nicht bereit ist, so wird man dennoch die Bedeutung der Londoner Verhandlungen, auch so weit sie rein wirtschaftlicher Natur sind, nicht unterschätzen dürfen. Das Ergebnis der Wochenendbesprechung wird gewiß nicht groß sein. Aber nicht darauf kommt es an. Entscheidend ist, daß England sich jetzt zu der Erkenntnis durchgerungen hat, daß die Gesamtheit der schwebenden Probleme, politischer wie auch wirtschaftlicher Art endgültig und auch gleichzeitig gelöst werden muß. Die Besprechungen, die jetzt stattfinden, sind nur der Anfang. Es mehren sich aber bereits die Anzeichen, daß England in irgendeiner Form den Gedanken einer allgemeinen Konferenz aufwerfen wird, auf der man nicht in Teilfragen zu einer Einigung kommen, sondern die großen innerlich doch alle zusammenhängenden Fragen regeln will.

Politische Kreise Londons wollen darüber unterrichtet sein, daß gegenwärtig zwischen London und Washington bereits unverbindliche Besprechungen stattfinden, die der Vorbereitung einer zweiten Weltwirtschaftskonferenz dienen sollen. Man glaubt sogar zu wissen, daß diese Konferenz bereits im September in Washington stattfinden soll. Die Verhandlungsgegenstände sollen Währungsstabilisierung, Fragen des internationalen Handelsverkehrs wie auch die Schuldenfrage im weitesten Sinne sein.

Man wird diese Angaben wohl mit einem Fragezeichen versehen müssen. Entscheidend aber bleibt die Tatsache, daß England im Anschluß an die kommenden Besprechungen eine lebhafte diplomatische Aktivität entfalten wird, mit dem Wunschziel: da Teillösungen doch nicht zur Klarheit führen und nur anstehende Fragen noch unlöslicher machen, durch mutiges Zupacken zu einer Gesamtregelung zu kommen.

Gesundung durch Werbung

Im Rahmen der allseits bekannten Wintervortragsreihe der „Deutschen Weltwirtschaftlichen Gesellschaft" in Berlin sprach am Freitag dem 1. Februar der Präsident des Werberates der deutschen Wirtschaft, Ministerialdirektor Reichard, über „Währung und Wirtschaft". Nach eingehenden Ausführungen über die geschichtliche Entstehung von Werbung und Reklame, über die Schicksalsverbundenheit von Werbung und Technik, über die Bedeutung der Werbung im Dienste staatlicher Wirtschaftspolitik zwecks Erzeugungssteuerung und Verbrauchslenkung kam der Redner vor allem auch auf die

Auswüchse der Werbung auf dem Weltmarkt

zu sprechen; an Hand einer Reihe von praktischen Erfahrungen unsrer Exportkaufleute führte er bemerkenswerte Beispiele über unfaire Werbemethoden im internationalen Handel an. Angesichts solcher Entwicklungserscheinungen sei die Frage gerechtfertigt, ob es nicht möglich gemacht werden könne, durch internationale oberste Schiedsstellen Auswüchse in der internationalen Werbung zu unterbinden. „Ich könnte mir", erklärte Präsident Reichard, „vorstellen, daß in Paris bei der Internationalen Handelskammer eine Schiedsgerichtsstelle für Werbung im Interesse einer friedlichen Entwicklung und Annäherung der einzelnen Volkswirtschaften außerordentlich segensreich zu wirken in der Lage ist. Denn

ohne eine gesunde Reklame gibt es auch keine gesunde Wirtschaft.

Dieser Grundsatz hat neuerdings auch in der amerikanischen Wirtschaft besondere Beachtung gefunden. Man weiß dort besonders mehr und mehr auf die Notwendigkeit einer Säuberung unlauterer Konkurrenzmethoden hin; denn in der Präambel zur Nira-Gesetzgebung heißt es ausdrücklich, daß die „Ausschaltung unfairer Werbungs- und Wettbewerbsmethoden dringend erforderlich" sei. Wie Wettbewerbsrecht und Patentrecht, zwei Grenzgebiete der Wirtschaftswissenschaft, bereits international gesetzlich geregelt sind, so erscheint es mir angebracht, ja sogar

dringend notwendig, daß auch ein mit den hier berührten wirtschaftlichen Fragen aufs engste zusammenhängendes internationales Werberecht aufgestellt wird,

das Mißstände im Werbewesen beseitigt und auch hier dem Fair play Geltung verschafft. Der Werberat der deutschen Wirtschaft, der ja auf dem Gebiet der Werbung aus der früheren Zersplitterung und den verschiedenen Mißständen eine gewisse einheitliche Ordnung hineingebracht hat, verfügt bereits aus der Zeit seines einjährigen Bestehens über genügende Erfahrung, so daß er für eine gesetzliche Regelung auf dem Gebiet des internationalen Werberechts entsprechende Vorschläge machen kann. Wenn die Internationale Handelskammer hier eingreift und die Anregungen der Einrichtung einer solchen obersten Stelle auch bei den andern Völkern durchsetzen könnte, würde dadurch meines Erachtens die Weltwirtschaft in ihrem Bestreben, wieder geordnete Verhältnisse zu bekommen,

einen erheblichen Schritt vorwärts

kommen. Wie es bei der Internationalen Handelskammer heute schon beispielsweise einen Ausschuß für Fragen der Ablaufforschung gibt, so müßte auch ein Ausschuß zur Ueberwachung unfairer Reklamemethoden eingesetzt werden. Dieser Ueberwachungsausschuß hat aber nur dann wirklichen Wert, wenn er nicht nur beratende Befugnis hat, sondern wenn er in Gestalt einer Art internationaler Werbeschiedsstelle aufgebaut werden kann." Am Schluß seiner Ausführungen gab Präsident Reichard, besonders im Hinblick auf den soeben der Oeffentlichkeit übergebenen ersten Tätigkeitsbericht des Werberates, aufschlußreiche Zahlen über die Wechselwirkung zwischen Werbung und Wirtschaft, über die Werbeausgaben der deutschen Wirtschaft und vor allem auch — worüber bisher in der wissenschaftlichen Forschung noch keinerlei Untersuchungen vorliegen — über die Verteilung der Werbeausgaben der deutschen Wirtschaft auf die einzelnen Werbemittel. Wenn diese Angaben bisher auf Schätzungen beruhen, so

gehe man im neuen Jahre bereits daran, eine ordnungsgemäße Werbestatistik auszubauen,

welche für die gesamte Wirtschaft von richtunggebender Tragweite sei. Diese Ordnung werde im Innern geschaffen. Aber von nicht minder großer Bedeutung sei, besonders als Schrittmacherarbeit für die Exportförderung und für die Gesundung der Weltwirtschaft, die Beseitigung unfairer Werbemethoden auf dem Weltmarkt durch Errichtung einer internationalen Werbeschiedsstelle.

Kartoffelflockenverkauf durch den Hersteller nur auf Grund des Schlußscheines

In einer Anordnung vom 29. Januar 1935 bestimmt der Vorstände der Wirtschaftlichen Vereinigung der Kartoffelflockenhersteller:

1. Im Geschäftsverkehr mit Kartoffelflocken hat jeder durch den Hersteller vorgenommene Verkauf auf Grund des von mir herausgegebenen Schlußscheins zu erfolgen. Der Schlußschein ist vom Kartoffelflockenhersteller auszustellen und von der „Wirtschaftlichen Vereinigung der Kartoffelflockenhersteller" zu beziehen. Jeder Hersteller ist verpflichtet, eine Durchschrift des Schlußscheines innerhalb von fünf Werktagen an die Wirtschaftliche Vereinigung einzusenden. Kleinverkäufe sind durch Sammelaufstellung monatlich der Wirtschaftlichen Vereinigung zu melden.

2. Für die im Lohntrocknungsverfahren hergestellten Kartoffelflocken gilt der für Kartoffelflocken dr. Verkauf durch den Hersteller festgesetzte Preis. Die Bestimmung unter Ziffer 1 gilt für die im Lohntrocknungsverfahren hergestellten Kartoffelflocken in gleicher Weise.

3. Sämtliche von einer Fabrik hergestellten Kartoffelflocken unterliegen der Meldepflicht. Die Meldungen haben nach vorschriftsmäßigem Muster am 5., 15. und 25. eines jeden Monats an die „Wirtschaftliche Vereinigung der Kartoffelflockenhersteller" zu erfolgen.

Verfütterung von Gerste

Gemäß der Verordnung zur Ordnung der Getreidewirtschaft vom 14. Juli 1934 wird mit Zustimmung des Reichsministers für Ernährung und Landwirtschaft angeordnet:

1. Der § 41 Abs. 2 der Verordnung zur Ordnung der Getreidewirtschaft vom 14. Juli 1934 wird bis zum 1. August 1935 außer Kraft gesetzt (dieser Absatz bestimmt, daß Gerste, die vom Erzeuger nach dem 15. Juli nicht für Zwecke der Verfütterung geliefert wird, nicht zu Futterzwecken weiterverkauft oder verwendet werden darf).

2. Gerste, die nicht für Zwecke der Verfütterung bestimmt ist, darf nur mit Erlaubnis des Getreidewirtschaftsverbandes, in dessen Gebiet der Verkäufer seinen Betrieb hat, verkauft werden. Die Erlaubnis kann an Bedingungen geknüpft werden; sie ist widerruflich. Die Erlaubnis muß versagt werden, wenn die Lage am Futtergerstenmarkt es erfordert und es die Versorgungslage der Betriebe, die Gerste oder Gerstenerzeugnisse verarbeiten, zuläßt. Diese Anordnung tritt mit Wirkung ab 8. Februar 1935 in Kraft.

Brasilien und wir

Dr. Fritz Thyssen, der nach einer längeren Studienreise durch Südamerika vor einigen Tagen die Rückreise nach Europa angetreten hat, gewährte in Rio de Janeiro dem Vertreter des „Eildienst" für Außenhandel und Auslandswirtschaft eine Unterredung, in der er bedeutsame Vorschläge für eine Ausweitung des deutsch-brasilianischen Warenaustauschs auf ganz neuen Grundlagen entwickelte. Dr. Thyssen wies zunächst auf den

Daueranstieg der brasilianischen Inlandindustrie

hin, deren Konjunkturlage zweifellos sehr günstig zu beurteilen sei. Von einem größeren Gesichtspunkt aus gesehen, habe es nur wenig Zweck, wenn die europäischen Industrieländer gegen diese industrielle Entwicklung Brasiliens Sturm laufen wollten, die naturgegeben sei, solange billiger Lebensstandard und daraus folgende billige Löhne das Land in die Lage setzten, billig zu produzieren. Der Anstieg der brasilianischen Inlandindustrie brauche jedoch keineswegs eine Schädigung der brasilianischen Handelsbeziehungen zu bedeuten. Man dürfe nicht vergessen, daß

die industrielle Entwicklung eines Landes neue Bedürfnisse wecke und damit den Gesamtaußenhandel letzten Endes steigere.

Brasilien hat ja schon jetzt seinen Außenhandel weitgehend auf Gegenseitigkeitsbasis gestellt und damit bereits im vergangenen Jahr seine Baumwollausfuhr, im Gegensatz zu Nordamerika, dessen Handelspolitik weniger elastisch war, außerordentlich beleben können. Brasilien müsse sich nur entschließen, im Rahmen dieser Gegenseitigkeitsgeschäfte nicht ausschließlich Handelsartikel zu beziehen. Der Fertigwarenbezug durch Brasilien findet immer mehr eine Grenze in dem Aufschwung der Inlanderzeugung.

Brasilien müßte daher dazu übergehen, als Gegenobjekt seiner Rohstoffverkäufe die Lieferung größerer technischer Anlagen anzunehmen.

Es könnte auf diese Weise Eisenbahnbauten und andre Großanlagen durchführen lassen, die für seine künftige wirtschaftliche Entwicklung von ungleich größerer Bedeutung sind als der reine Warenbezug. Zur Finanzierung derartiger Projekte mußte Brasilien bisher fast immer auf ausländische Kredite zurückgreifen. Abgesehen davon, daß Brasilien heute in jeder neuen Steigerung seiner Auslandsverschuldung eine Gefahr sehen muß, sind diese Quellen gegenwärtig versiegt. Die Durchführung von Großarbeiten im Austausch gegen Rohstofflieferungen würde dagegen ganz andre Finanzierungsmöglichkeiten eröffnen. Dr. Thyssen hat während seines Aufenthalts in Brasilien bereits

Besprechungen über die Möglichkeiten von Tauschgeschäften

in diesem großen Ausmaße geführt. Es handelt sich dabei allerdings nicht, entgegen manchen in der Auslandspresse aufgetauchten Behauptungen, um konkrete Geschäftsabschlüsse, sondern nur um unverbindliche Fühlungnahme. Seine Studienreise nach Minas Geraes hat Dr. Thyssen den bestimmten Eindruck vermittelt, daß für die brasilianischen Erze die Möglichkeit eines erfolgreichen Absatzes am Weltmarkt besteht, wenn erst einmal die Transportfrage gelöst ist. Das heute bereits vorhandene Eisenbahnnetz, das an sich schon durch die zu erwartende natürliche Entwicklung des Hinterlandes stark belastet ist, kann seiner Meinung nach für den Eisenerztransport nur ausreichen, wenn man sich dauernd auf kleine Ausfuhrmengen beschränken will. In diesem Fall hat jedoch der Bezug brasilianischen Eisenerzes für Deutschland nur wenig Bedeutung. Die deutsche Industrie hat schon bisher Eisenerz aus Brasilien bezogen. Mengen von wenigen tausend Tonnen sind aber im Verhältnis zum Gesamterzbedarf Deutschlands von jährlich rund 20 Mill. Tonnen völlig unwesentlich. Dr. Thyssen hat deshalb in seinen Besprechungen mit brasilianischen Stellen klargelegt, daß

die deutsche Industrie bereit ist, wesentlich größere Mengen brasilianischen Eisenerzes als bisher zu beziehen und im Austausch gegen diese Bezüge auch am Ausbau der brasilianischen Erzförderung mitzuarbeiten.

Deutschland würde dann Maschinen und Material für die Verbesserung des zum Erztransport bestimmten Bahnnetzes und für den sonstigen Bedarf des Erzbergbaus liefern, wogegen von brasilianischer Seite entsprechende Erzmengen nach Deutschland ausgeführt werden könnten. Derartige große Gegenseitigkeitsgeschäfte können gerade für kapitalarme, unter Devisenmangel leidende Länder, wie es Deutschland und Brasilien sind, eine neue Aera wirtschaftlicher Zusammenarbeit erschließen.

Stabile Brotpreise

Die Festpreise für Getreide sind seinerzeit so bemessen worden, daß die Brotpreise während des ganzen Wirtschaftsjahres im allgemeinen unverändert bleiben können.

Wenn daher auch trotz der weiterhin vorgesehenen Monatszuschläge beim Getreidepreis (Reports) im großen und ganzen dem Bäckergewerbe die Aufrechterhaltung des jetzigen Brotpreises zugemutet werden kann, so sind aus bestimmten örtlichen Gründen in einigen Gebieten doch besondere Hilfsmaßnahmen notwendig geworden, um die Mehlpreise für das Bäckergewerbe während der restlichen Monate des Getreidewirtschaftsjahres auf angemessener Höhe zu halten. Aehnlich gibt es auch Gebiete, in denen der Mahllohn so niedrig liegt, daß infolge der Monatszuschläge für Getreide manchen Mühlen Besserungen zugestanden werden müssen.

Um für solche Gebiete die notwendige Hilfe gewähren zu können, hat die Hauptvereinigung der Getreidewirtschaft mit Genehmigung des Reichs- und Preußischen Ministers für Ernährung und Landwirtschaft und des Reichskommissars für Preisüberwachung im vollen Einvernehmen mit den Vertretern des Mühlen- und Bäckergewerbes die Mahllöhne neu festgesetzt und die Errichtung einer Bäckerausgleichskasse bei der Hauptvereinigung beschlossen, aus der ab 1. Februar 1935 auf Grund von genau ausgearbeiteten Richtlinien Beihilfen gewährt werden sollen. Die Mittel für diese Ausgleichskasse werden durch eine erträgliche Belastung des Weizens bei der Vermahlung aufgebracht.

Die Reichsstelle für Getreide und die Hauptvereinigung der Getreidewirtschaft werden die notwendigen Anordnungen treffen, um eine Doppelbelastung für Weizen, der mit der bisherigen Ausgleichsabgabe von 3,50 bzw. 2,50 M. je Tonne belastet ist, zu vermeiden. Außerdem fällt ab 1. Februar 1935 die Gebühr von 1,50 bzw. 0,50 M. für die Tonne, die bisher für die Ausgleichskasse der Reichsstelle für Getreide erhoben wurde, fort.

Vom 1. Februar an sind für die Bemessung des Mehlpreises an Stelle der Notierungen an den Großmärkten die Festsetzungen der Getreidewirtschaftsverbände maßgebend.

In allen Teilen des Reiches bleibt demnach auch in Zukunft der bisherige Brotpreis unverändert. Binnen kurzem wird eine Brotmarktordnung erlassen werden, um die künftigen Verhältnisse auf dem Brotmarkt zu bereinigen.

Die Woche schließt freundlich

Mitteldeutsche Börse

Leipzig, 2. Februar

Die Sonnabendbörse brachte auf den Rentenmärkten eine erneute Befestigung der Altbesitzanleihe, die mit 113,5 zur Kassanotiz kam. Anschließend daran waren auch die Altbesitze der Städte fester, so Leipziger und Dresdner. Auch die Stadtanleihen gehalten. Staatsanleihen zum Teil eine Kleinigkeit höher. Auf den Pfandbriefmärkten hörte man ungefähr die alten Kurse; Material kam nicht mehr allzuviel heraus.

Auf den Aktienmärkten blieb die Stimmung weiter freundlich, wenn auch ruhig. Einzelne Werte konnten hete nicht unbeträchtlich aufholen. So gewannen die schon gestern stark gestiegenen Industriewerke Plauen heute mehr als 4 Proz. Man rechnet mit einer Dividendenerhöhung. Auch Schnellpressen kamen nahezu 2 Proz. höher zur Notiz, ebenso wurden Erpreßwerke weiter gesucht auf besseres Geschäft.

Maschinenaktien im allgemeinen etwas freundlicher, Brauereien wenig verändert. Erste Kulmbacher konnten 1 Proz. gewinnen.

Die ersten Kurse

Deutsche Reichsanleihe von 1927 90. Deutsche Reichsanleihe von 1934 96, Young-Anleihe 102. Sächs. Staatsanleihe von 1927 97, Thüring. Staatsanleihe von 1927 96,5 Thüring. Staatsanleihe von 1926 97, Altbesitz 113½. Aschaffenburger Zellst. 114, Brauerei zum Hafen 33, Buchmann u. Ladewig 70, Bank für Bauten 71, Bankhaus der Residenz Dresden 157, Berliner Kindl 242, Bibliographisches Institut 36, Chem. Heffenberg 104, Chem. Henden 96, Chromo-Najork 58, Dittersdorfer Fils 151½, Dortmunder Ritter 74, Dresdner Albumin 147, Dresdner Gardinen 73¾, Dresdner Schnellpressen 74¾, Elbe-Werke 99, Elektra 108½, Industriewerke Plauen 101¼, Erpreß-Werke 103, Riebeck 82¾, Niedermann 74, Hotel Bellevue 78, Falkenstein Gardinen 88, Gebler-Werke 100.

Berliner Börse

Berlin, 2. Februar

Aus Publikumskreisen lagen heute auf fast allen Gebieten wieder kleinere Aufordern vor, so daß die Aufwärtsbewegung weitere Fortschritte machte.

Montanwerte lagen uneinheitlich. Rheinstahl waren bei lebhaftem Geschäft 1 Proz. höher, während Harpener ihre gestrige Befestigung zum Teil wieder hergaben. Braunkohlenwerte gewannen ½ bis 1 Proz. Farben waren unverändert, die übrigen chemischen Werte behaupteten sich. Harburger Gummi-Phönix konnten auf die bekannten Dividendenhoffnungen weitere 1½ Proz. gewinnen. Elektrowerte waren durchweg ½ bis 1 Proz. befestigt. Siemens gewannen 1¼ Proz. Deutsche Kabel konnten 1 Proz. gewinnen, man rechnet mit etwa 6 Proz. Dividende.

Obligationen und Altbesitz waren ⅛ Proz. höher, auch die Umtauschobligationen lagen freundlicher, die Umschuldungsanleihe gewann 35 Pf. Von Auslandsrenten wurden Russenanleihen bis ½ Proz. höher umgesetzt. Ungarische Renten gewannen 30 Pf.

Tagesgeld erforderte unverändert 3¾ bis 4 Proz.

Die ersten variablen Kurse

Dt. Reichsanl.-Abl.-Schuld		Daimler	51,00	Mansfeld	—
ev. Ausl.-B.	113,87	Disch. Atlanten	129,87	Montecatini	—
Bankelekt. W.	—	Dessauer	129,75	Niederl. Kohle	—
Breuhaus	114,75	Deutsche Erdöl	116,00	Orenst. & Kopp.	83,00
Reichsbankant.	108,00	Disch. Kabel	107,75	Phönix Bergb.	64,25
Hapag	22,50	Disch. Linol.	43,0	Polyphonwk.	12,875
Hamburg-Süd	27,875	Dortmd. Union	—	Rhein. Braunk.	212,00
Nordd. Lloyd	34,75	Elektr.-Lieferg.	108,25	Rhein. Elektr.	—
Accumulatoren	160,00	El. Licht u. Kr.	120,12	Rhein. Stahl	98,875
Akku	51,25	G. f. Farben	145,75	Rütgerswerke	107,75
Allg. Elektr.-G.	31,125	Felten & Guill.	117,50	Salzdetf. Kali	—
Bayr. Motor-W.	124,25	Gelsenkirch. Bgw.	74,375	Schuh. & Salzer	131,50
J. P. Bemberg	114,50	Ges. f. el. Unterng.	118,25	Schubert	100,75
J. Berg. Tiefbau	117,25	Harpener Bergb.	101,62	Schultheiß	104,50
Berl.-Karlsruh	118,00	Phil. Holzmann	87,75	Siegen. & Halske	147,10
Bekula	143,50	Ilse Bergbau	—	Stöhr	107,75
Berl. Masch.-B.	109,00	Ilse Genußsch.	125,00	Stolberger Z.	84,875
Buhlog	—	Kali Chemie	—	Thür. Gas	—
Buderus	92,75	Kali Aschersleb	113,00	Tietz	—
Charlottb. Wass.	109,5	Klöckner	88,375	Ver. Stahlwerke	48,75
Chem. v. Heyd.	96,50	Kokswerke	105,00	Vogel	112,75
Chrle A.-G.	—	Lahmeyer	—	Walter, Alkali	110,75
Cont. Caoutch.	147,50	Mannesmann	81,375	Zellst. Waldh.	92,375
Conti-Linol.	65,00	Mansfeld	99,25	Otavi	12,625

Normale Belastung

(Alle Zahlen in Millionen Reichsmark)

Der Reichsbankausweis vom 31. Januar zeigt ein normales Bild. Die Erhöhung der gesamten Kapitalanlage um 301,3 auf 4461,6 liegt zwar etwas über der Belastung, die Ultimo Januar 1934 mit 263,4 verzeichnet wurde. Wenn man aber die außerordentlich große Entlastung während des Monats Januar berücksichtigt, die bekanntlich 164,3 v. H. der Ultimo-Dezember-Anspannung betrug, so ist die Januarbelastung nicht sonderlich groß.

Im einzelnen haben Handelswechsel und -schecks um 274,2 auf 5619,7, Lombarde um 25,1 auf 81,2, deckungsfähige Wertpapiere um 1,0 auf 449,8, Reichsschatzwechsel um 1,0 auf 1,2 und sonstige Wertpapiere um 0,1 auf 818,7 zugenommen.

Der gesamte Zahlungsmittelumlauf stieg sich auf 3679 gegen 3369 zum entsprechenden Zeitpunkt des Vormonats und 4529 zur entsprechenden Vorjahrszeit.

Die Abnahme der sonstigen Aktiven um 38,6 auf 610,4 hängt damit zusammen, daß Reichsbankscheine neu in den Verkehr gelegt worden sind. Die Verringerung der Giroguthaben um 116,8 auf 822,0 entfällt zum größten Teil auf die öffentlichen Konten, während die privaten kaum verändert sind. Das ist auch darauf zurückzuführen, daß Monatsbilanzen für Januar nicht aufgestellt werden und die Banken daher eine Verbesserung des Liquiditätsstands durch Anhäufung von Girogeldern nicht vornehmen.

Die Deckungsbestände sind um 0,6 auf rund 81,4 erhöht, und zwar haben die Bestände an Gold um rund 306 000 M. auf rund 79,8, die an deckungsfähigen Devisen um rund 50 000 M. auf rund 4,8 zugenommen.

Berliner Hypothekenbank AG. Laut Beschluß des Aufsichtsrats gelangt für das Geschäftsjahr 1934 eine Dividende von wieder 7 Proz. auf das Aktienkapital von 5 Mill. M. zur Verteilung.

Ruhige Devisenmärkte

Der Valutenmarkt vom 2. Februar hat sich nach den Interventionen der Währungsfonds weitgehend beruhigt, so daß nennenswerte Veränderungen heute nicht zu verzeichnen waren. Das Verhältnis von Pfund zu Dollar blieb unverändert 4,87½. In Paris lagen beide Valuten etwas höher, das Pfund stellte sich auf 74,25 und der Dollar auf 15,24. In der Schweiz und in Holland waren die gestrigen Notierungen zu hören. Die Reichsmark konnte in Amsterdam auf 59,37 anziehen. An den übrigen Plätzen war sie unverändert. Die nordischen Valuten wurden etwa 5 Cent höher bezahlt.

Amtliche Berliner Devisenkurse

Diskont		Paris	1.2. Geld	1.2. Brief	31.1. Geld
—	Aegypten . . . 1 ägypt. Pfd.	20,75	12,475	12,525	12,51
6	Argentinien . . . 1 Pap.-Peso	1,782	0,628	0,632	0,628
2½	Belgien . . . . . 100 Belga	58,37	58,17	58,29	58,17
—	Brasilien . . . . . 1 Milreis	0,222	0,196	0,198	0,194
7	Bulgarien . . . . . 100 Leva	3,053	3,047	3,053	3,047
—	Canada . . . 1 canad. Doll.	4,198	2,497	2,501	2,509
2½	Dänemark . . . . . 100 Kronen	112,40	54,36	54,40	54,50
4	Danzig . . . . . 100 Gulden	81,716	81,32	81,38	81,32
3	England . . . . . 1 Pfund	20,43	12,17	12,20	12,215
5	Estland . . . . 100 estn. Kr.	112,40	68,68	68,82	68,68
4	Finnland . . . . 100 finn. M.	10,573	5,375	5,385	5,380
2½	Frankreich . . . . . 100 Frks.	16,45	16,41	16,45	16,41
7	Griechenland . . 100 Drachm.	3,418	2,354	2,358	2,41
3½	Holland . . . . . 100 Gulden	168,74	168,34	168,68	168,38
7½	Island . . . . . 100 isl. Kr.	112,40	55,00	55,21	55,25
4	Italien . . . . . 100 Lire	27,024	21,30	21,34	21,30
365	Japan . . . . . 1 Yen	0,362	0,70	0,71	0,710
6½	Jugoslawien . . . . . 100 Dinar	7,37	5,568	5,601	5,613
8	Lettland . . . . . 100 Latts	81,04	80,92	81,08	80,92
7	Litauen . . . . . 100 Litas	41,96	41,62	41,71	41,63
3½	Norwegen . . . . . 100 Kronen	112,40	61,19	61,31	61,34
4½	Oesterreich . . . 100 Schilling	59,071	48,95	49,05	48,95
6	Polen . . . . . 100 Zloty	47,02	46,99	47,09	46,99
5	Portugal . . . . . 100 Escudo	18,57	11,05	11,07	11,09
4½	Rumänien . . . . . 100 Lei	2,511	2,488	2,492	2,488
2½	Schweden . . . . . 100 Kronen	112,40	62,78	62,90	62,93
2	Schweiz . . . . . 100 Franken	81,00	80,72	80,88	80,72
5½	Spanien . . . . . 100 Peseten	81,00	34,08	34,06	31,03
3½	Tschechoslowakei 100 Kronen	12,44	10,40	10,42	10,40
9	Türkei . . . . . 1 türk. Pfd.	18,455	1,973	1,977	1,973
4½	Ungarn . . . . . 100 Pengö	73,421	—	—	—
—	Uruguay . . . . . 1 Gold-Peso	4,34	1,039	1,041	1,049
1½	V. St. von Amerika . 1 Dollar	4,199	2,500	2,506	2,507

Reichsbankdiskont ab 22. 9. 1932 ..... 4½
Reichsbanklombard ab 22. 9. 1932 ..... 5½

Zweite Bekanntmachung über deutsche Auslandsschuldverschreibungen vom 31. Januar 1935. Im Anschluß an die Bekanntmachung des Reichswirtschaftsministers über deutsche Auslandsschuldverschreibungen vom 17. Mai 1934 bestimmt die Reichsstelle für Devisenbewirtschaftung in einer Zweiten Bekanntmachung über deutsche Auslandsschuldverschreibungen vom 31. Januar 1935, daß Anteilscheine, die von ausländischen Treuhändern auf Grund von auf Reichsmark oder Goldmark lautenden inländischen Schuldscheinen oder Schuldverschreibungen ausgestellt worden sind, als ausschließlich für den Absatz und Handel im Auslande bestimmt im Sinne des Artikels I § 1 der genannten Verordnung gelten.

suchen ein Auto und wählen Adler WARUM?

1

Diese 4 Personen mit ihrem Gepäck wiegen ca. 300 kg. Das Problem ist nun für Sie ein Auto zu bauen, das a) für Sie selbst und Ihr Gepäck genügend Raum bietet b) trotzdem aber nicht zu groß wird und im Betrieb wirtschaftlich bleibt.

2

Man kommt der Lösung vielleicht am besten näher, wenn man das Metermaß zur Hand nimmt und ausmißt, wieviel Raum benötigt wird, also das Auto um die Menschen herum entwirft.

3

Das Ergebnis sieht man hier: Die Form der Karosserie paßt sich genau dem Raumbedarf von 4 Personen und ihrem Gepäck an.

4

Der Motor und seine Aggregate brauchen nun keineswegs mehr den so gewonnenen Raum zu stören, wenn alles Maschinelle im Vorderteil untergebracht wird. Daß dies richtig ist, beweisen die ADLER-FRONT-ANTRIEB-TYPEN.

Reichs-Kredit-Gesellschaft

Erhöhte Dividende von 5 Proz. auf 6 Proz.

Mit gewohnter Pünktlichkeit legt als zweite der deutschen Großbanken die Reichs-Kredit-Gesellschaft AG., Berlin, Abschluß und Geschäftsbericht für das Jahr 1934 vor. Auch bei dieser Bank kommt die steigende Wirtschaftsbelebung im Aufsternwerk deutlich zum Ausdruck. Die Zinseinnahmen abzügl. 1,81 Mill. M., die zur Erhöhung der von den Debitoren abgesetzten Delkrederestellung verwendet wurden, betragen 6,54 Mill. M., Beteiligungserträge 0,89 und sonstige Erträge 0,89 Mill. M. (i. V. Zinsen, Devisen und Sorten 6,58 Mill. M.). Der Rückgang der Provisionen von 5,13 Mill. M. i. V. auf 4,31 Mill. M. hängt mit der Verringerung des deutschen Außenhandels und einer veränderten Zinsberechnung bei einzelnen Kreditgeschäften zusammen. Die Zunahme der Handlungsunkosten von 6,64 auf 6,79 Mill. M. ist auf die Vermehrung der Gefolgschaft und die Erhöhung der sozialen Leistungen zurückzuführen. Die Steuern sind mit 2,17 gegen 1,80 Mill. M. i. V. erheblich gestiegen, wegen der Veranlagung zu einem größeren Teilbetrag läuft ein Einspruchsverfahren. Die Abschreibungen auf Immobilien und Mobilien sind mit 0,40 (0,92) Mill. M. eingesetzt.

Unter Berücksichtigung von 1,40 (1,40) Mill. M. Gewinnvortrag ergibt sich für das Berichtsjahr ein Reingewinn von 4 210 245 (3 690 983) M., der zur Verteilung einer Dividende von 6 Proz. gegen 5 Proz. i. V. verwendet werden soll. Nach Zuwendungen an den Angestellten-Unterstützungsfonds von 0,30 (0,25) Mill. M. und nach Abzug der Aufsichtsratstantieme verbleiben 1,42 Mill. M. zum Vortrag.

•

Kleiner Gewinn bei der Sächsischen Werkzeugmaschinenfabrik Bernhard Escher AG., Chemnitz. Das Geschäftsjahr 1933/34 der Sächsischen Werkzeugmaschinenfabrik Bernhard Escher AG., Chemnitz, schließt bei erhöhten Abschreibungen mit einem Ueberschuß von 6402 M. ab, der teils zur Auffüllung des Reservefonds verwendet, teils vorgetragen werden soll. Im Vorjahr wurde ein Gesamtverlust von 183 798 M. zum Teil aus der Sonderreserve, zum Teil aus der gesetzlichen Reserve gedeckt. Das Unternehmen ist auf drei Vierteljahre voll beschäftigt. Die Belegschaft arbeitet mit Ueberstunden, teilweise mit doppelten Schichten. Ordentliche Hauptversammlung 28. Februar.

Beträchtliche Absatzsteigerung bei Ruhrgas AG. Wie der DHD. erfährt, konnte die Ruhrgas AG., Essen, nach den jetzt vorliegenden endgültigen Ziffern ihren Gasabsatz im Geschäftsjahr 1934 gegenüber dem Vorjahre auf insgesamt 1,100 (1,077) Milliarden Kubikmeter erhöhen. Alle Kennzeichen sprechen dafür, daß sich diese Aufwärtsentwicklung auch im neuen Jahre fortsetzen wird. — Nach der im Dezember 1934 vorgenommenen Kapitalherabsetzung wird die Gesellschaft das Jahr 1934 voraussichtlich mit einem Gewinn abschließen, doch dürfte mit der Aufnahme der Dividendenzahlung für das verflossene Jahr noch nicht zu rechnen sein.

Die neuen Quoten

Die Treibstoffkonvention nach dem Beitritt der Derop

Wie dem DHD. von unterrichteter Seite bestätigt wird, hat die nach ihrem Uebergang auf den Benzolverband in die Treibstoffkonvention eingetretene Derop im Kartell eine Verkaufsquote von rund 6,8 Proz. erhalten. Da der Benzolverband über eine Quote von etwa 16,8 Proz. und der Benzolverband des Ostens über eine solche von 2,16 Proz. verfügt, stellt sich die Gesamtquote dieser deutschen Erzeugergruppe auf rund 25,76 Proz. Das ist die größte Verkaufsquote innerhalb der Konvention. Die beiden großen Importfirmen, die Rhenania-Ossag (Shell) und die Tapolin (Standard Oil) haben eine Quote von je 20,52 Proz., während die Gasolin (IG. Farben) mit 6,54 Proz. und die Reichskraftsprit mit 4,95 Proz. in der Konvention vertreten sind. Der restliche Anteil entfällt auf die verschiedenen kleineren Importfirmen.

Nach dem Beitritt der Derop dürfte die Außenseiterfrage keine sehr große Rolle mehr für die Treibstoffkonvention spielen.

Die Warennotierungen

Roggen- und Weizenverarbeitungsquoten

Der Vorstand der Wirtschaftlichen Vereinigung der Roggen- und Weizenmühlen gibt bekannt: Die Verarbeitungsquote wird für den Monat Februar 1935 auf 4 Proz. des Roggenverarbeitungskontingents und 8 Proz. des Weizenverarbeitungskontingents festgesetzt.

Dresdner Getreidegroßmarkt vom 1. Februar

Weizen, sächs., frei Dresden (Basis Naturalgew. 76/77 Kg.), Mühlenhandelspreis 208,50 (205), Tendenz ruhig. Festpreis Preisgebiet W VIII 200,50 (198), Preisgebiet W IX 202,50 (201). **Roggen,** sächs., frei Dresden (Basis Naturalgew. 71/72 Kg.), Mühlenhandelspreis 168,50 (167), Tendenz ruhig. Festpreis Preisgebiet R VIII 160,50 (159), Preisgebiet R IX 162,50 (161), Preisgebiet R XI 161,50 (160). **Wintergerste,** Hafellig 186—190 (185—190), Tendenz fest; Zgellig 197—205 (195—205), Tendenz fest. **Sommergerste,** sächs., zu Braumzwecken 207—212 (204—212), Tendenz fest; sonstige 194—207 (192—207), Tendenz fest. **Futtergerste** (Basis Naturalgew. 59/60 Kg.), gesetzlicher Erzeugerpreis G VII 180,50 (179), ohne Angebot, G IX 167,50 (166), ohne Angebot. **Hafer** (Basis Naturalgew. 46/49 Kg.), gesetzlicher Erzeugerpreis H VII 155,50 (154), ohne Angebot, H XI 160,50 (159), ohne Angebot. Heimische Ware über Notiz. Die Preise verstehen sich für gute, gesunde, trockene Ware, in Reichsmark für je 1000 Kg. netto und Mengen von 15 000 Kg. Partiell bahnfrei Dresden. Der Mühlenhandelspreis versteht sich einschl. des Handelszuschlags von 4 M. je Tonne. Zu- bzw. Abschläge sind für Weizen, Roggen, Hafer und Futtergerste nach der Anordnung Nr. 3 des Getreidewirtschaftsverbandes Sachsen (Freistaat) vom 28. Oktober 1934 zu berechnen.

Weizenmehl, Type 790, Preisgebiet W IX 27,50 (27,50), Tendenz ruhig, Preisgebiet W VIII 27,25 (27,25), Tendenz ruhig, Preisgebiet W III 27 (27), Tendenz ruhig. **Roggenmehl,** Type 997, Preisgebiet R XI 22,80 (22,80), Tendenz ruhig, Preisgebiet R IX 22,55 (22,55), Tendenz ruhig, Preisgebiet R VIII 22,30 (22), Tendenz ruhig. Die Preise monatlich 50 Pf. für 100 Kg. Frachtausgleich sind Mühlenpreise für je 100 Kg. bei Abnahme von mindestens 10 Tonnen frei Empfangsstation laut Anordnungen der RG. f. B. Weizenmehl mit einer Beimischung von 20 Proz. Auslandsroggen Aufschlag 3 M. per 100 Kg., mit einer Beimischung von 10 Proz. Aufschlag 1,50 M. per 100 Kg.

Erbsenkuchenmehl, Erbsenmischfutter, Sojabohnenschrot ohne Angebot. **Malzkeime,** bel. ohne Sack 16,80—16,60 (16,50 bis 16,80), gefragt. **Trockenschnitzel** ohne Sack, ab Fabrik 8,94 (8,92), fletig. **Zuckerschnitzel** ohne Sack, ab Fabrik 11,14 (11,02), ohne Angebot. **Kartoffelflocken,** ohne Sack 19,70—20 (19,50 bis 19,80), fletig. **Weizenmehlmischfutter** mit Sack 17 (16,50), gefragt. **Weizenkleie** mit Sack 14,80 (14,50), gefragt. **Weizenmittelkleie** mit Sack W VIII 12,03 (11,65), gefragt, W IX 12,14 (12,05), gefragt. **Weizenkleie** mit Sack W VIII 11,53 (11,45), gefragt, W IX 11,64 (11,55), gefragt. **Roggenkleie** mit Sack R VIII 10,03 (10,05), gefragt, R IX 10,16 (10,05), gefragt, R XI 10,28 (10,20), gefragt. Die Preise verstehen sich bei Mühlennachprodukten für je 100 Kg. ab Mühle einschl. der Kosten des Verladens, bei andern Futtermitteln für je 100 Kg. Partiell bahnfrei Dresden für Mengen von mindestens 10 000 Kg. und bei Saaten für je 100 Kg. ab Lager Dresden für Mengen unter 5000 Kg.

Bicken zur Saat 28—29 (28—29), fest. **Wicken,** Nebenbürg., neuer 28/31 132—136 (132—136), fletig; deutscher 07/09 182—186 (182—186), fletig.

Weizen-, Roggen-, Trakenschnitzel 5,40 (5,40), fest. **Gerste, Hafer-, Trakenschnitzel** 5,50 (5,50), fest. **Roggen- u. Weizenmischbrotschnitzel** 5,40 (5,40), fest. **Gerste, Hafer-, Mischbrotschnitzel** 5,50 (5,50), fest. **Heu,** gesund, trocken 10—10,50 (10 bis 10,50), fest. **Heu,** gut, gesund, trocken 11—11,40 (11—11,40), fest. Die Preise sind Großhandelspreise für 100 Kg. waggonfrei Dresden, Rauhfutter zur Verwendung in landwirtschaftlichen Betrieben, somit 40 Pf. je 100 Kg. höher.

In Klammern die Preise der vorangegangenen Börse.

Liverpool, 1. Februar. (Mitte 11.) Weizen (100 lb): März 4/9¾, Mai 5/0½, Juli 5/2½, fetig. — Mehl (280 lb): Liverpool Straights 21, London Weizenmehl 15—20¾. (Preise in Schilling und Pence.)

Schlachtviehabsatz vorwiegend glatt

Berliner Schlachtviehmarkt vom 1. Februar

Auftrieb: 729 Ochsen, 434 Bullen, 1527 Kühe und Färsen (zum Schlachthof direkt 34, vom Ausland —), 1429 Kälber (zum Schlachthof direkt —, vom Ausland —), 4191 Schafe (zum Schlachthof direkt 80, vom Ausland —), 11414 Schweine (zum Schlachthof direkt 30, Auslandschweine —).

Bezahlt wurden für 50 kg Lebendgewicht: Ochsen: a) Vollfleischige, ausgemästete, höchsten Schlachtwerts 42—45; b) sonstige vollfleisch. 38—40; c) fleischige 30—35; d) gering genährte 25—28. Bullen: a) Jüngere vollfleischige höchsten Schlachtwerts 34—; b) sonstige vollfleischige od. ausgemästete 31—33; c) fleischige 27—30; d) gering genährte 23—26. Kühe: a) Jüngere vollfleischige höchsten Schlachtwerts 35—; b) sonstige vollfleischige od. ausgemästete 24—31; c) fleischige 17—23; d) gering genährte 11—16. Färsen: a) Vollfleischige, ausgemästete, höchsten Schlachtwerts 36—; b) vollfleischige 32—34; c) fleischige 25—30; d) gering genährte 20—24. Fresser: Mäßig genährte Jungvieh 18—24. Kälber: Doppellender bester Mast 70—80; a) beste Mast- und Saugkälber 48—53; b) mittlere Mast- und Saugkälber 33—40; c) geringere Saugkälber 26—30; d) geringere Kälber 18—24. Schafe: a) Beste Mastlämmer: Stallmastlämmer 42—43; Weidemastlämmer ——; b) ältere jüngere Mastlämmer: Stallmastlämmer 40—41; Weidemastlämmer ——; c) mittlere Mastlämmer und ältere Mastlämmer 37—39; d) geringere Lämmer u. Hammel 26—30; e) beste Schafe 34—35; f) mittlere Schafe 31—33; g) geringe Schafe 21—30. Schweine: a) über 300 Pfd. Lebendgewicht: Speckschweine 48—50, Fettschweine ——; b) vollfleisch. Schweine von zirka 240—300 Pfd. Lebendgewicht 46—48; c) vollfleischige Schweine von zirka 200—240 Pfd. Lebendgewicht 45—46; d) vollfleischige Schweine von zirka 160—200 Pfd. Lebendgewicht 42—44; e) fleischige Schweine von zirka 120—160 Pfd. Lebendgewicht 38—40; f) fleischige Schweine unt. 120 Pfd. Lebendgewicht ——; g) Sauen: feite Speckschweine 43—45; andere Sauen 40—42.

Marktverlauf: Rinder mittelmäßig; Kälber und Schafe ziemlich glatt; Schweine ruhig.

Gewürze fest

Hamburger Warenmarkt vom 1. Februar

Zucker ruhig. Tschechische Kristalle Februar 6, englischer Zucker Februar 5/6½, März 5/7½ Schilling per Zentner. — **Kaffee.** Offerten der brasilianischen Ablader unverändert. Kohfrachtgeschäft weiter gering, zumal die Unsicherheit über die Entwicklung an den brasilianischen Märkten anhält. Für Lokoware auf letzter Preisbasis kleines Abnahmegeschäft. Gewaschene Sorten ruhig. — **Kakao und Kakao-Halbfabrikate** fletig.

Reis unverändert. — **Hülsenfrüchte** sehr ruhig. Lediglich kleine Mengen Linsen fanden etwas Beachtung. — **Gewürze** fest, überwiegt Geschäftsmüdigkeit aus Mangel an Material. Einzelne Gewürze ganz gezäumt. — **Oele:** Deutsches Leinöl wurde von den Oelmühlen in kleinen Mengen zu 33,50 bis 34 M. abgegeben. Sehr feste Haltung seitens Reinölmühlen. Für Mühle bestand weiter zu 46 M. Nachfrage. Holländisches Leinöl lag auf Glattstellungen zum Monatswechsel schwächer. Die übrigen Markte ruhig.

Kaukschuk: Ruhig. Sheets loko 6,25, März-April 6,375, April-Mai 6,4375 Pence per lb.

Die am 31. Januar 1935 vom Verein der am Kaffeehandel beteiligten Firmen und Lagerhäuser veranstaltete Bestandsaufnahme ergab einschließlich 7750 (am 31. Dezember 1934: 7500) Sack Terminkaffee einen Vorrat von insgesamt 685 033 (614 040) Sack. Davon waren 441 485 Sack brasilianische Kaffees und 191 498 Sack Kaffee anderer Herkunft, gegen 437 701 bzw. 176 238 Sack am 31. Dezember 1934. Die Zufuhren betrugen im Monat Januar: 189 948 (im Monat Dezember: 195 818), die Auslieferungen 180 195 (142 762) Sack.

Kaffee. New York, 1. Februar. (Schluß.) In Cents für 1 lb. Santos Nr. 4 loko 11, Rio Nr. 7 loko 9,25, März 6,30, Mai 6,48 nom., Juli 6,60 nom., Sept. 6,70 nom., Dez. 6,80 nom. Tagesumsätze 5000. Tendenz kaum fletig.

Zucker. Magdeburg, 2. Februar. Gemahlener Platzzucker per 10 Tage 31,50, Febr. 31,65—31,40. Tendenz ruhig.

Zuckerterminhandel. Magdeburg, 2. Februar. Februar 3,90 B., 3,80 G., März 3,95 B., 3,85 G., April 4,00 B., 3,90 G., Mai 4,05 B., 3,90 G., Aug. 4,10 B., 4,00 G., Okt. 4,20 B., 4,10 G. Tendenz ruhig.

Baumwolle stetig

Bremen, 2. Februar. Middling universal standard loko 14,55 Dollarcent per engl. Pfund.

Bremen, 2. Februar. (Anfang.) März 13,93 B., 13,92 G., 13,92 bez., Mai alt 14,35 B., 14,33 G., neu 14,36 B., 14,32 G., Juli alt 14,50 B., 14,52 G., neu 14,38 B., 14,34 G. Tendenz ruhig.

Bremen, 2. Februar. (Schluß.) März 13,90 B., 13,89 G., 13,90 bez., Mai alt 14,30 B., 14,28 G., 14,30 bez., Juli alt 14,50 B., 14,45 G., neu 14,34 B., 14,30 G., 14,32 bez. Tendenz leicht abgeschwächt.

Alexandria, 2. Februar. (Schluß.) Sakellaridis: März 13,34, Mai 13,69, Juli 13,72, Nov. 13,78. — Afhmouni: Febr. 13,84, April 13,42, Juni 13,45, Okt. 13,33. — Im Tallaris = 20 Ägypt. Pfunder per Cantar = 0,349 Dztr.

Liverpool, 2. Februar. (Anfang.) Sakellaridis: März 8,30, Mai 8,48, Juli 8,47, Nov. 8,44. Upper: März 7,30, Mai 7,40, Juli 7,39. Tendenz fletig.

Liverpool, 2. Februar. (Anfang.) Amerik. Universal. Stand. Middl. März 6,69, Mai 6,74, Juli 6,69—6,70, Okt. 6,60, Dez. 6,56. Tagesimport (in Ballen) 18 200. Stetig.

Liverpool, 1. Februar. (Schluß.) Tagesimport 8400. American middling 7,07. Regulär Sakellaridis 8,08, Upper 7,80. Terminmarkt American middling Febr. 6,84, März 6,88, April 6,80, Mai 6,77, Juni 6,75, Juli 6,73, August 6,60, Sept. 6,66, Okt. 6,65, Nov. 6,61, Dez. 6,68, 1936 Jan. 6,60, Febr. 6,59, März 6,60, Mai 6,60, Juli 6,59, Okt. 6,56. Tendenz ruhig, fletig. Terminmarkt Sakellaridis März 8,34, Mai 8,51, Juli 8,50, Okt. 8,46, Nov. 8,46, 1936 Jan. 8,47, Febr. 8,47. Tendenz ruhig. Terminmarkt Upper März 7,36, Mai 7,54, Juli 7,42, Okt. 7,41, Nov. 7,38, 1936 Jan. 7,36, Febr. 7,36. Tendenz ruhig.

Kupfer. Berlin, 2. Februar. Elektrolyt (wirebars) prompt cif Hamburg, Bremen oder Rotterdam. In Mark je 100 Kilogramm.

Silber. London, 1. Februar: Barren 24,8125, fein 26,25; Lieferung Barren 24,4375, Lieferung fein 26,375.

Mitteldeutsche Börse

Reichs-, Staats-Anleih. m. Z.-S.

	1. 2.	31. 1.
6 Reichsanl. 27	99,00	98,75
4 do. 34	96,00	96,125
6 Reichsschatz G.	—	—
5½ Young-Anl.	102,00	102,00
6 Sächs. Anl. 27	97,00	97,00
6 do. Schätze	100,37	100,25
4½ do. 34	98,50	98,50
6 Landkultur R I	98,00	98,00
6 do. 3	98,00	98,00
6 do. 2	98,00	98,00
6 do. Aufw. 3	—	98,0
4 do. Busch. I. II	—	97,00
6 Reichsb.-Sch.	100,50	100,50
6 Reichspostschätze 33	—	—
4½ do. 34	98,625	98,625
ohne Zinsberechnung		
Reichsanl. Ablb.	112,62	113,20
Schutzgeb. A	10,40	10,40
do. Zertifikate	10,50	10,50

Stadtanleihen m. Zinsberechn.

	1. 2.	31. 1.
6 Dresdner 26	89,875	90,50
6 do. 27	90,00	90,375
6 do.	100,00	100,00
6 do. Schatz	92,00	91,50
6 do.	91,00	91,00
6 Leipziger	95,25	95,50
6 do.	93,25	93,25
6 Plauener	93,00	93,00
6 Ilsener	96,00	96,75
6 Zittauer	93,00	93,25

	1. 2.	31. 1.
6 Zwickauer 26	93,50	93,50
6 do. 28	92,50	93,00
ohne Zinsberechnung		
Dresd. Ablös. m.	107,75	107,62
do. ohne	23,00	22,75
K. Samml. mit 20	113,00	113,00
do. mit 20	127,00	127,00
do. ohne	23,00	23,00

Pfandbriefe

	1. 2.	31. 1.
6 Erbländer 3	96,75	97,00
6 do. 6	96,75	97,00
6 do. Aufwert.	100,50	100,50

Grundrenten u. Hypoth.

[illegible]

Pfandbriefe ohne Zinsberech.

	1. 2.	31. 1.
5 Creditv. Afw. 5	112,50	113,50
5 do. Ant. Sv. 22	7,60	7,80
Lau. Aufw. Creditbr. 15	112,75	113,00
do. Gutsch. 15	—	—

Pfandbr. v. Hypoth.-Banken

[illegible]

Industrie-Aktien

[illegible]

Banken

	1. 2.	31. 1.
Adca	73,50	73,50
Commerzbk.	81,00	80,75
Dresdn. Bank	83,00	82,50
Reichsbank	161,00	161,50
Sächs. Bank	120,50	121,50

Verkehr

	1. 2.	31. 1.
Reichsb. Vz.	119,25	119,25
D. Eisenb. B.	83,00	82,25
Sächs. Elektr.	82,00	82,00

Versicherungen

	1. 2.	31. 1.
Lpz. Feuer I	185,00	185,00
do. II	42,00	42,00
do. III	425,00	425,00

Berliner Börse

Festverzinsliche Werte

[illegible]

Banken

[illegible]

Verkehr

	1. 2.	31. 1.
Baltim.-Ohio	—	—

Industrie

[illegible]

Fortlaufende Notierungen

[illegible]

Amtliches

Vorübergehend gesperrt

Wegen Schießens mit scharfer Munition wird der gesamte Truppenübungsplatz Königsbrück am 1. Februar von 6.30 bis 18.00 Uhr, am 6. Februar von 6.30 bis 18.00 Uhr, am 8. Februar von 6.30 bis 14.00 Uhr, am 9. Februar von 7.00 bis 13.00 Uhr gesperrt.

Tr.-Ueb.-Pl. Königsbrück, den 1. Februar 1935.
Kommandantur Tr.-Ueb.-Pl. Königsbrück.

Amtliche Versteigerungen

Dienstag, den 5. Februar 1935, sollen gegen sofortige Barzahlung versteigert werden:

1. **vormittags von 10 Uhr an:** im Versteigerungsraume des hiesigen Amtsgerichts, Eingang Ziegelstraße: Wohnungs-, Büro- und Ladeneinrichtungsgegenstände u. a. Klaviere, Photo- und Rotlichtapparate, Elfenbeinmöbel, 1 goldener Ring, 1 Autodecke, 1 Schreibmaschine mit 2 Kästen, 1 Reg.-Kasse, 1 Posten Bäckereibedarf, 1 gr. Posten Kranzb. Rotwein in Fässern und Flaschen, 1 Schaltapparat, Korb-, Tapezierd.-, Schreib- und elektr. Haushaltmaschinen, 1 gr. Papierschneidemaschine mit Motor.
2. **vormittags von 11 Uhr an:** in Dresden-A. (Sammelort der Bieter: Spediteur Richard Kreisel & Co., Hospitalstraße 3): Maschineneinrichtungsgegenstände.

Dresden-A., den 1. Februar 1935.
Der Gerichtsvollzieher des Amtsgerichts.

Nachlaß-Versteigerung

Mittwoch, den 6. Februar 1935, vormittags von 8.30 Uhr ab werden Scheunenhofstraße 1, Erdg., Ecke Zammeg. Straßenbahnlinie 7, Haltestelle Louisenstr., aus verschiedenen Nachlässen stammende Sachen öffentlich gegen Barzahlung versteigert. Darunter befinden sich:

2 Büfetts, 7 Kleiderschränke, 1 Vertiko, 1 Glasschrank, 3 Wäscheschränke, 2 Schreibkommoden, 2 Bücherschränke, 3 Sofas, 1 Chaiselongue, 1 kl. Sofa u. 2 Sessel, 2 Küchenschränke, 1 kl. Stehpult, 2 Kommoden, 1 Bettstelle m. Matratze, 2 eiserne Ofen, versch. Waschtische, Nachttische, Tische, Stühle, versch. große und kleine Schränkchen, Spiegel, 1 Schaukelstuhl, Korb-, Rohr- und Polsterstühle, Bilder, Regulatoren und anderes; ferner von etwa 10 Uhr ab: versch. Federbetten, Kleidung, Kissen, Decken, Vorhänge, Schuhwerk, 2 Posten Schirmständer, 1 Uhren, 1 Koffergrammophon m. Platten, 2 Teppichkehrmaschinen, versch. Malerutensilien, 1 Photoapparat mit Stativ, 1 Posten Lampen u. Teile, 1 Waage m. Gewichten, mehrere Posten Brillen, Uhren, Lampen, versch. Waschgeschirre, Wecker, Bücher, Koffer, Körbe, Feuerungsmaterial, Lumpen, Geschirr, Gläser, Geschirr und anderer Hausrat usw.

Sämtliche Sachen sind gebraucht, z. T. noch gut erhalten.

Besichtigung am Versteigerungstage von 7.30 Uhr ab.
Stadtwohlfahrtsamt, Nachlaßverwertungsstelle.

Konkursnachrichten

Beschlüsse

in dem Vergleichs- und Konkursverfahren über das Vermögen der Frau **Johanna** verw. **Pally** geb. **Gierichberg** geb. **Engelmann** in Dresden-A., Leubnitzer Str. 93, persönlich haftende Gesellschafterin der Kommanditgesellschaft Märkel & Engelmann in Dresden-A., Würzburger Straße 14 (Geschäftszweig: Herstellung von Schokoladenerzeugnissen und Zuckerwaren):

1. das Vergleichsverfahren wird eingestellt.
2. über das Vermögen der bezeichneten Schuldnerin wird das Konkursverfahren eröffnet.

Der Kaufmann Alfred Lanzler in Dresden-A., Pirnaische Straße 37, wird zum Konkursverwalter ernannt.

Wer eine zur Konkursmasse gehörige Sache in Besitz hat oder zur Konkursmasse etwas schuldig ist, darf nichts an den Gemeinschuldner verabfolgen oder leisten.

Dieser Beschluß wird erst mit seiner Rechtskraft wirksam.

Amtsgericht Dresden, den 31. Januar 1935.

Der Beschluß vom 31. Januar 1935, durch den das Konkursverfahren über das Vermögen des bezeichneten Gemeinschuldners eröffnet worden ist, ist am 31. Januar 1935 nachmittags 2.45 Uhr infolge des Rechtsmittelverzichts vom 31. Januar 1935 rechtskräftig und damit wirksam geworden.

In Ergänzung dieses Beschlusses wird angeordnet: Konkursforderungen sind bis zum 23. Februar 1935 bei dem Gerichte anzumelden.

Es wird zur Beschlußfassung über die Beibehaltung des ernannten oder die Wahl eines anderen Verwalters sowie über die Bestellung eines Gläubigerausschusses und eintretendenfalls über die im § 132 der Konkursordnung bezeichneten Gegenstände auf

den 27. Februar 1935, vormittags 10 Uhr,

und zur Prüfung der angemeldeten Forderungen auf

den 15. März 1935, vormittags 9 Uhr,

vor dem unterzeichneten Gerichte Dresden, Lothringer Straße 1, I., Saal 118, Termin anberaumt.

Wer eine zur Konkursmasse gehörige Sache in Besitz hat, muß den Besitz der Sache und die Forderungen, für die er aus der Sache abgesonderte Befriedigung beansprucht, dem Konkursverwalter bis zum 23. Februar 1935 anzeigen. 3 VV 12/34. 77 N 17/35.

Amtsgericht Dresden, den 31. Januar 1935.

Das **Konkursverfahren** über das Vermögen des Kaufmanns **Karl Hermann Henniger** in Dresden, Winckelmannstraße 2, jetzt in Reichenbach bei Tippol-

walde, der unter der eingetragenen Firma Hermann Henniger in Dresden, Wiener Straße 10, den Futtermittel-Import und Großhandel betrieben hat, wird nach Abhaltung des Schlußtermins hierdurch **aufgehoben.** 1 K 271/30.

Amtsgericht Dresden, Abt. IV, den 30. Januar 1935.

Wichtig für Gastwirte!

Das schöngelegene Halbgaststättegrundstück

„Bergrestaurant Gossebaude"

bekanntes Ausflugslokal bei Dresden, mit großem Saal, Garten usw., soll

Donnerstag den 7. Februar 1935, vorm. 10,30 Uhr

an Amtsgerichtsstelle, Dresden-A., Lothringer Str. 1, I., Saal 69, meistbietend versteigert werden.

Interessenten erfahren Näheres aus den Zwangsversteigerungsakten 3 Zs 11/32, welche daselbst zimmer 122 kostenlos eingesehen werden können.

Dr. Herbert Zeibig
Dipl.-Kaufmann — Dipl.-Steuersachverständiger
Dresden-A., Zirkusstraße 2, Ruf 27569
Abschlüsse — Vergleiche — Umgründungen
Spezialist für Steuersachen

Dr. jur. Fritz Glaser
Rechts- und Steuersachen
Bergstraße 33 (bei Schnorrstraße) — Ruf 43329

Adreßbuch
der Landeshauptstadt
Dresden
Freital · Radebeul
Vororte
1935
Soeben erschienen!
RM 22⁵⁰

Der Schreiber für alle
Dr. Hans Zimmer, Kötzschenbroda, Schweizerstr. 3.
Federführung u. Vertrauensberatung f. jedermann u. alles. Auch Denkschriften, Chroniken, Urkunden, Reden, Prologe, Gedichte. Sprechz. 2 bis 6 Uhr. Vorm., Sonn- u. auswärts n. Vereinbrd. Ruf Dresden 73033

Kaufgesuche Verschiedenes

Diplom-Schreibt. gebr., groß, dunkl., m. Tür, gef. Off. „K 5648" Exp. d. Bl.

Ausgekämmte **Frauen-Haare** kauft od. verarbeitet Frau Emma Schmidt, Wilsdruffer Str. 40, II.

Hühnerstall f. ca. 30 Hühner u. 1 Schubkarren kauft Kaiser, Leipziger Straße 108.

Gold
Silber, Platin und **Silbermünzen** kauft höchstzahl. Müller, Goldschmied, Webergasse 23, 2. Umarbeit. u. Reparat. gut und billig!

Suche gebr. Hobelbänke und Büromöbel. Offert. unt. „V 8 633" Exp. d. Bl.

Gebr. Hobelbank gef. Off. u. „F 3 383" Exp. d. Bl.

Bett, 1 m breit, 1 kl. gef. Off. „K 289" Exp. d. Bl.

Kl. Spritzkasse ges. gesucht. Off. „P. C. 701" Exp. dies. Blatt.

Briefmarken kauft R. Haufe, Schießgasse 10.

Gebr. Möbel kauft Mobile, Palmstr. 31, pt. Tel. 19716.

Gebr. Möbel kauft Lange, Böhmische Str. 9. Tel. 36509.

Gold
Silber, Platin Münzen Antiquitäten kauft Adolf Arndt Landhausstr. 11

Möbel aller Art gef. Off. u. „M 19 181" Exp. d. Bl.

Gute Polstergarn., Ausziehtisch, Schreibt. gef. Off. Landhausstr.

Reit-Hose Stiefel f. Hrn., 172gr., gef. Scharnhorststr. 1, 2. rechts. Tel. 62427.

Zahle beste Preise f. **H.-Garderobe** Leihhausscheine zahle Kreuzstein, Webergasse 18, im Laden, Tel. 12484.

Treppenläufer gebr. gef. Tel. 38021.

Möbel kauft Möbelhandelsgesellschaft, Marschallstr. 1, Ruf 27222.

Gebr. Möbel kl. Schrank gef. Plauensche Gasse

Kleiderschrank u. Schreibtisch gef. Off. u. „K 9 676" Exp. d. Bl.

Schreibmasch. auch ältere Mod., Reg.-Kasse gef. Off. „K 23" A.-Ziegle Zinzendorfstr. 69.

Photobelichtungsmaschine, Belicht., Messer, Entwickl., Konturpr. gef. Off. „K 184" A.-Ztl. Kesselsdorfer Str. 10

Vervielfältigungs-Apparat, gebr. gef. Off. m. Preis u. genauer Angabe d. Marke u. „K 11 3029" an d. Exp. d. Bl.

Kinderbett gut erhalten, gef. Off. „K 3 3020" an d. Exp. d. Bl.

Gebr. Schreibm. gef. Miller, Frauenkirche 2

Bett, Kommode, Sofa gef.

Verschiedenes

Händler Hausierer kaufen Restposten Trikotagen, Strümpfe billig, Pfeiffer, Str. 7, 2. St.

Feuerholz Sägespäne bill. Säge- und Hobelwerk Cottaer Str. 8.

Rechtskanzlei
Ellen Marie Eblein
Volljuristin
Gesuche, Testamente, Verträge, Beratung, Erfahrung in Ehesach. Einzelauskunft 1.— RM., sonst billigst. Sprechzt.: 9-10—1 Uhr, 2—6 Uhr. Ruf 23889. Bismarckstraße 13, 2.

Eil-Transporte
A. Estel nur Tel. 46311

SEELIGER
schreibt Alles für Alle
Briefe und Gesuche jeder Art, Verträge, Schriftsätze, Klagen u. alle verlangt. Schreibarbeit, billigst. Seit 1925 bestens bekannt, jetzt Christianstraße 32, tägl. 2—7 Uhr.

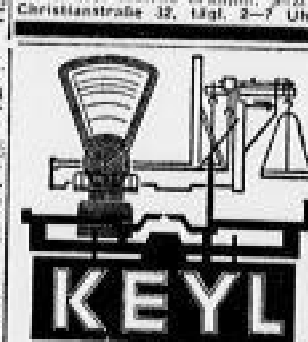

Steuerbilanz
Steuererklärungen, auch ausw. Bücherrevisor M. Richter, Dresd.-N., Schönbrunnstr. 13, Ruf 51673.

Rat in allen Rechtssachen, Liebich, Gerichtsakt. a. D., Lothringer Str. 8, I., 45 Jahr. Erfahr. Ausk. 1.— 9—2. Testamente, Verträge.

Rechtskanzlei
Prager Straße 24 Ruf 29338
Dr. jur. W. Sober
Rat u. Hilfe in allen Rechtssach., Interessenvertretung usw., billigst. Ausk. 1 RM. Sprechst.: 9-1, 3-6 Uhr.

Maschinen-**Guß-Schleusen-**Deckel, Straßen-**Schrote** Koch-Spar-Platten Eisengießerei **Bauer** Großröhrsdorf, Tel. 461

Steuer-angelegenheiten, Bilanz, Buchf., Rechtsvertr., Steuerg., Be... Dipl. W. Vogt, Werderstraße 30.

Nur 6 Zeilen ist diese Anzeige groß, und doch ist sie — wie jede Anzeige in den D. N. N. — wirksam!

Wer fährt **Lohnfuhren** m. kl. Lieferwag. aus? Angeb. unt. „M 170" N.-Zl. Königsbrück. Str. 51.

Kompensation mit Brit.-Indien
sucht deutsche Importfirma indisch. Rohprodukte mit dorthin liefernder
Exportfirma
Suchende Firma kann Vorteile bieten 1. durch Interessierung ihres gutzingeführten ind. Geschäftsfreundes als Vertreter, evtl. auch f. eig. Rechn. kaufend, 2. durch prompte Bevorzugung der Exportsendungen. Vorschläge erster Firmen u. „S Z 83" an die Exped. d. Blattes.

Wintertafeläpfel
Verkauf täglich 3—7 Uhr Elisenstraße 23, im Hofe.

Hausverwaltung
Berte. b. Behörd., schriftl. Arbeiten übernimmt billigst Fachmann. Off. unt. „M A 644" Exped. dies. Bl.

Gastwirte Besitzer!
Als Spezialist in Errichtung von bayerischen Spezialausschänken mit nachweislichen großen Erfolgen suche ich für meine weltberühmte bayerische Großbrauerei geeignete Lokale zwecks Umstellung. Referenzen stehen zur Verfügung. Ausführliche Angebote — nur solche in verkehrsreicher Lage — und Angabe von Bedingungen unter „Z 818" an Ala, Anzeigen-A.-G., München 2 M.

Versteigerung auf Schloß Sibyllenort i. Schl.

Besichtigung: Mittwoch, den 6. Februar, und Donnerstag, den 7. Februar 1935, von 10 bis 17 Uhr.

Versteigerung: Freitag, den 8. Februar 1935, von Nr. 1—227, Sonnabend, den 9. Februar 1935, von Nr. 228—435, Montag, den 11. Februar 1935, von Nr. 436—623, ab 10 Uhr vormittags.

An genannten Terminen versteigere ich freiwillig meistbietend gegen sofortige Barzahlung, wegen Auflösung des Schloßhaushalts Sibyllenort, die noch verbliebenen, gebrauchten, zum Teil sehr gut erhaltenen Gegenstände. Es gelangen zum Ausgebot:

Altkunst — Antiquitäten
Luxusmöbel
Gemälde alter und neuer Meister

Alles Nähere im reichillustrierten Katalog, erhältlich an den Tagen der Besichtigung und Versteigerung im Schloß oder gegen Einsendung von 0.30 RM. inkl. Rückporto.

Hermann Nestle
Auktionator und Taxator
Breslau, Reuschestr. 47/48, Fernruf 21161

Büro- und Ladenmöbel
neu und gebraucht,
in unvergleichlich großer Auswahl!

Schreibtische, Rollpulte, Bürotische, Rollschränke, Schreibmaschinentische, Verschläge, Vertikalregistraturen, Karteikästen, Ladentafeln, Geldschränke, Warenschränke, Warenregale aller Arten, Kastenregale, Schreibkassen, Kleider- u. Personalschränke, Telephonzellen, Ausziehtische, Pack- und Arbeitstische, Waagen, Leitern u. v. a. m. Alles spottbillig! Meist gebraucht, aber auf neu vorgerichtet.

Besondere Gelegenheiten: 1 sehr schöne Ladentafel in Glas u. Eiche, m. Zügen für Strümpfe u. Herrenartikel, 1 großer Posten sehr schöne Warenschränke, Regale u. Ladentafeln in Eiche u. Kristallglas, f. versch. Branchen geeignet, 1 Continental-Schreibmaschine 165.—.

Kämpfe, Pillnitzer Str. 46, Ruf 21702.
Weitaus größtes Geschäft dieser Art in Sachsen.

Berliner Großbrauerei

sucht zur Uebernahme von rentablen Berliner Gastwirtschaften mit und ohne Küche (30—150 Tonnen monatlich)

umsichtige, tüchtige

Gastwirte

Nur kapitalkräftige, branchekundige Bewerber werden berücksichtigt. Genaue Angabe des Barkapitals sowie näherer Einzelheiten über die Art der Lokale, die gewünscht werden, erbeten unter „Jd 47" an Indak, Anzeigenmittler, Berlin W 8. 10

Keller & Richter

Spezialhaus für Kleiderstoffe

Amalienstraße 5

Inventur-Verkauf vom 28. 1.—9. 2. 35.

Damen- Herren- **Stoffe**

in größter Auswahl zu billigsten Preisen
Beste Qualitäten u. modernste Muster.

Stellen-Anzeigen

Vertretungen finden und suchen

Leistungsfähiges Barmer Fabrikgeschäft in Bändern, Litzen, Spitzen (Spez. Gummilitzen) sucht für Dresden und Sachsen bestens eingeführten

Vertreter

Es kommt nur Herren in Frage, die obige Artikel kennen u. bei den Kauf- u. Warenhäusern u. Spezialgeschäften bekannt und eingeführt sind. Herren, die mit eigenem Wagen reisen, erhalten den Vorzug. Ausf. Off. u. „B U 8456" Exp. d. Bl.

Führende Hamburger chem. Fabrik sucht für den Freistaat Sachsen für ihren Qualitäts-Fußboden-Pflegemitteln, chem. Produkten u. Treibriemen, Adhäsionsmitteln u. Lederölen

verkaufstüchtigen Reise-Vertreter

der zu besuchen hat an kleine Plätze und auf dem Lande in erst. Linie Behörden, Gemeinden, Schulen, außerdem Cafés, Restaur., Großindustrie usw. Hoher Provisionssatz. Provision wird sof. ausgez. Monatl. Spesenzuschuß auf Umsatzbasis. Fahrzeug erw. Evtl. wird Fahrzeug gegen Kaution gestellt. Es kommen nur Herren im Alter bis 35 Jahren in Frage, die schon größere Bezirke bereist haben u. Energie, Fleiß u. Ausdauer bes. Alles Weitere zwecklos. Durch Uebernahme d. Vertret. könn. sich Bewerb. eine wirkl. gute Exist. gründ. Ausf. handschriftl. Bewerb. mit Ang. d. bish. Tätigk. u. Aufgabe v. Referenz. sind zu richt. u. „H G 135" an Ala, Hamburg 1.

Leistungsfäh. Chemnitzer Strumpffirma

ariech. sucht

erstklassigen Vertreter

nur für Dresden. Angebote m. Referenz. bef. u. „L C 2362" Mdag. Mitteld. Ana.-G. m. b. H., Chemnitz. (K

Solide Existenz

wird strebsamem Herrn — Dame durch Uebernahme der Generalvertretung bei zielbewußtem Arbeiten u. großzügiger Reklameunterstützung geboten. Geliefert wird ein Waschmittel mit 100% Waschkraft, in seiner Wirkung bisher unerreicht, konkurrenzlos u. billig. Direktor Warning ist am 5. Februar von 9—15 Uhr zwecks Rücksprache im Hotel „Europa-Hof" anwesend. (C71

Chemische Fabrik Carl Kurt Grüning, Kommandit-Gesellschaft, Altona a. d. E.

! Das gibt's nur einmal !

In allen Orten Sachsens **rührige Vertreter** in Privat für **umwälzendes Küchengerät** (3.—) gesucht

— Vollkommen neu! —

Angebote an **H. Berndt, Neuheiten-Vertrieb, Dresden, Lindenaustraße 21.** — Ich komme selbst zu Ihnen.

Bekannter

rheinischer Mineralbrunnen

beabsichtigt, in Dresden oder in dessen Nähe ein Lager zur Belieferung der einschlägigen Kundschaft einzurichten. Es wird ein mit der Branche vertrauter

Vertreter oder Händler

gesucht, der beste Beziehungen zu den in Frage kommenden Abnehmerkreisen und gegebenenfalls ein eigenes Lager hat und gewillt ist, den Vertrieb gegen Provision zu übernehmen. Angebote von Herren oder Firmen, deren finanzielle Verhältnisse geordnete sein müssen, erbitten wir unter „T K 8495" an d. Exped. d. Blatt. (A

Wir suchen f. eigen in Industrie u. Handw. gebr. Artikel tücht., fleiß. Vertreter mit gut. Umgangsformen bei hoh. Prov., Tagen, Repab. erforderl. Ausf. Bew. m. Ref. erb. unt. „J S 545" an die Exped. dies. Bl.

Vertreter (innen)

die bei in med.-diät. Präparaten gereist haben, gef. Leichte Arbeitsmethode. Noch nicht gereiste werden eingelernt. Höchste p. Verband sofort. Provisionsfähige. Gute Verdienstmöglichkeit. Reisemag. Sehen zur Verfüg. Nur anbeleumundete Herren und Damen wollen sich melden unt. „pp 245" A.-Stelle Sachsenplatz 4.

Provisions-Vertreter

für führende Markenfabrik in Kohlen-, Gas- und komb. Herden für Dresden gesucht. Off. u. „L N 378" an Mdag. Mitteldeutsche Anzeigenges. m.b.H., Leipzig C.1.

Zum Mitverkauf v. Seifen, Wasch- u. Papierartikeln usw. an Kolon.-Geschäfte w.

eingef. Vertreter

gesucht. Anfänger zwecklos. Bewerb. erb. unt. „Z W" hauptverfliegend. *

Vertreter

für techn. Industriebedarf gesucht. (Summi- u. Asbestartikel, Packungen, Treibriemen, Seile usw. Bewerb. unt. „G B 428" Exped. dies. Blattes

Moselweinhaus

altangesehenes Firma, bestand. leistungsfähig in Kaufmannskreisen, sucht tüchtigen, eingeführten

Vertreter

Off. u. „Z L 90" an d. Exp. d. Bl.

Schreibmasch.-Verleih

Geidel & Co., Ringstraße 22, Tel. 38719

Bei Drog. u. Feinkost eingeführte Vertret. p. einzel. Ka. ges. Angeb. u. „C F 326" an die Exp. d. Bl.

Kartonagenfabrik am Platze s. f. sof. jüng., ebenem.

Kaufmann

als Vertreter. Off. u. „J 20" A.-Bl. Chemnitzer 31.115

Reisender

w. ein. Kreiseg. chem. techn. Vertretung sucht Artikel. Off. „R B 714" Exped. d. Bl.

Konditormeister f.

Vertretung

v. Zuckerwaren u. Waffeln für die Landb. W. Ang. u. „F 227" A.-Bl. D. N. N. Großnehmis b. Bautzen

Zum Vertrieb v. Zigaretten- u. Marmaladen aller Art (bereits eingeführt, bekd. deutsches Fabrikat) werden für Kreishauptmannschaft Dresden, Bautzen, Görlitz bei h. einschlag. Groß- u. Einzelkunden (Tabak, Kolonialw., Groß- u. Detailhändl. usw. Gastwirten u. Kantinen) bestens eingeführte

Provisionsvertreter

gef. Bewerber m. eig. Auto bevorz. Ausf. Angeb. u. Angabe d. bisherig. Tätigkeit u. „M R 657" Exp. d. Bl.

Bekannte Eisen- u. Stahlgroßhandlg. sucht zuziehen eingeführten

Vertreter

für Mitteldeutschland. Ausführl. Bewerbung u. „30197" an Ala. Dresden. (C10

Vertreter

in Trogerien u. Zeitengesch. gut eingeführt u. Mineralwasser u. bill. kohlensäurehaltigen Erzeugn. in gut. Qualität für **Dresden-Radebeul** v. leistungsfähig. Berliner Unternehm. auf Provisionsbasis sof. ges. Bef. qual. Angeb. unt. „B K C 7057" an Ala Berlin W 35.

Für den hiesigen Bezirk wird tüchtig.

Vertreter

von leistungsfähiger Firma gesucht. Bedeut. Auszahlung der sehr hohen Provision nach Auftragseingang. Interessiert u. gewissenhaft. Arbeiten Bedingung. Dauerstellung. Angebote unt. „Z 3 81" an die Exp. d. Bl.

Für unt. in Waschmaschine für Bäcker und Schlachter anzeigenf.

Vertreter

gegen hohe Provision, evtl. auch Fixgehaltzuschuß, ges. Mitteld. Bergbau-Ges.-Hdl., Hohn.-Linden. (60165

Vertreter

gesucht für verzinkte Geschirre (Qualitätsware) von eingeführter Fabrik. Angebote unter „E S 2186" an Ala. Dresden. (C93

Gewissenhafte Vertreter gesucht

die durch intensive Vertriebstätigkeit mit gutem Geschäftes-Buch hohe Provisionen verdienen wollen. Bewerbungen tüchtiger Verkäufer, nur mit polizeilichem Führungszeugnis oder Angabe der A.Z.B.-Mitgliednummer, erbet. unter „B K D 7968" an Ala. Berlin W 35.

Marken-Strumpffabrik

die ausschließlich feine Damenstrümpfe (Seide, Kunstseide u. plattiert) herstellt, sucht tüchtige, bei Detailfirmen u. Spezialgeschäft eingeführten

Vertreter

für Dresden und Mittelsachsen. Angeb. u. „S H 50155" an d. Exp. d. Bl.

2 Vertreter (elektr. u. Gasbr.), 2 Propaganda-Damen, gt. Garderobe, Probe, evtl. Dauerst., werd. auch angelernt, sof. ges. Guter Verdienst. Ang. m. Lebensl. an Schließfach 41, Dresden-A. 24.

Vertreter mit Kolonne

in allen Bezirken für leichtverkäufl. Artikel bei hohem Verdienst gesucht. Angeb. unt. „D R 1724" erb. Ann.-Exp. Fr. Eismann, Weimar. (1

Erfahrener

Reklame-Vertreter

für verbliff. wirkungsvolle Reklamemittel für den Freistaat Sachsen gesucht. Nur erfolgsgewohnte Herren bewerben sich mit Lichtbild etc. bei dem Inhaber der Schutzrechte und Fabrikanten unter „A U 398" an die Expedition dieses Blattes.

Optik

Alleinvertreter geg. hohe Provision für Sachsen gesucht zum Verkauf gel. gesch. Artikel. Bewerber, die Ladengeschäfte regelmäßig besuchen und gut eingeführt sind; wollen sich unter Angabe seitheriger Tätigkeit, Lichtbild u. Referenzen wenden an Postfach 131, Viernheim (Baden). (K

Fleißige und gewandte

Prov.-Vertreter und -Mitarbeiter

für den Verkauf altbekannter Handfeuerlöscher für d. Bezirke Dresden, Pirna, Döppoldiswalde, Meißen und Großenhain gesucht. Offerten unter „M 575" an Ala. Dresden-A. 1. (62

Tücht. Vertreter

(evtl. mit Kol.) an allen Orten im Bezirk Dresden u. Ostsachsen ges. z. Vertrieb der neuen „Volks-Schreibmaschine" ges. Verkaufspreis nur 28.— M. Off. „N J 488" Exp. d. Bl.

Autozubehör-Vertreter

gesucht zum Besuch d. Auto-Händler u. Reparateure in einem groß. Teil von Sachsen für einige zugkräft. Verkaufsartikel. (9

Klavss & Sachtleben, Magdeburg.

Zigaretten-Vertreter

Wer ist i. d. Lage, Feinschnitt-Tabak einer alten Tabakfabrik mitzuführ.? Ang. unt. „R J 734" Exped. d. Bl.

Dauerstellung

Wir suchen einen Vertreter (evtl. Dame) für den Verkauf unserer bekannten Markenbestecke, Markenporzellane und Marken-Teppiche sowie deutsche Erzeugnisse direkt an Private zu sehr günstig. Preisen und Bedingungen (10 Monatsraten). Am Platze bereits hervorragend eingeführt. Seriöse Bewerber, die gutes, streng reelles Unternehmen vertreten möchten, belieben zu schreiben an (A 194

Chemische Bestecke-Gesellschaft, Köln
Deichmannhaus

Jubiläumer Verkaufsschlager!

Jede Tankstelle kauft Zuckerseife 8.50 M. Vertreter für Dresden ges. Schriftl. Eilangeb. unter „M F 105" an d. Exp. d. Bl.

Wer will

die Radio- od. Bezugsbr. Vertrieb ein. leistungsfähigen Pl. - Massenartik. übern.? Bef. u. „Perf. aus Privat ges. eigner Kofferal. Rudolf Mosse, Wiesbaden 1Bb. (0

Stellen finden — Männliche

Es wird dringend geraten, den Bewerbungsschreiben Originalzeugnisse und -papiere nicht beizufügen; wir können für Wiedererlangung keine Gewähr übernehmen. Auch wird empfohlen, auf der Rückseite der Zeugnisabschriften, Lichtbilder usw. Namen und Anschrift des Bewerbers anzugeben.

Dresdner Neueste Nachrichten

Privatreisende

besuchskundig, für den Verkauf von Damen-, Bett- u. Tischwäsche etc. gegen hohe Provision allerorts ges. Mech. Weberei u. Wäscheversandhaus Petzold & Co., Plauen i. Vogtl. (P

Größere Automobilfabrik

Mitteldeutschlands sucht für ihre Arbeitsvorbereitung

einige tüchtige Sachbearbeiter

für Terminüberwachung,
Materialbestellung,
Kartei-Führung,
Arbeitsüberwachung im Betrieb.

Nur auf diesem Spezialgebiet technisch vorgebildete Leute wollen ihre Bewerbung, Lebenslauf, Zeugnisabschriften, Lichtbild, Gehaltsanspr. einreich. u. „R S 8195" Exp. d. Bl. (A

Dresdner Handelsgesellschaft mbH., Annenstraße 26, 2, sucht

Herren und Damen

z. Besuch v. Haushalt. Gute Kleidg. u. Allgemeinbildg. Bedingt. Der Artikel ist neu, leicht abzs. u. gebraucht. Gran. verd. garant. tägl. 10—12, 2—4 Uhr.

Wer

sich einen guten Verdienst schaffen

will,

dem errichten wir eine

Vertriebsstelle

für Kaffee, Tee und Kakao
Kellerei Rieko
Uebersee-Import, Bremen,
Postfach F 484 (A

Werbung mit Inkasso

durch Versicherungs- u. andere Vertreter sofort für Verdienst. Leichte Arbeiten f. Perf. Abt. ein. Beamten-Org. Hill. Tarife. Keine Nebenkst. Alle Unkosten werd. bezahlt. Schriftl. Bew. u. „G 548" an Ala. Dresden-A. 1.

Verkäuferin(n)

f. gr. Möbelhaus sof. Bewerbungen, Bildung, Zeugnis, erforderlich. Offert. unter „B O 751" a. d. Exped. d. Bl.

Herren oder Damen

tind. Nebenverd. d. Verk. v. Kaffee, Kakao u. Schokolade. I. Ref.-Kr. Reichsfeld erf. Off. „O R 465" Exp. d. Bl.

Reisender

von führender Radio-Großhandlung Dresdens, für Bezirk Dresden, ges. Angebote mit Unterschrift unter „R R 531" an die Exped. d. Bl. erb.

Tüchtiger Organisator

der auf dem Gebiete der Organisation und der persönlichen Kundenwerbung Erfolge aufzuweisen hat, wird von altangesehener, bestrenommierter Lebensversicherungsgesellschaft für Dresden als **Spezialbeamter** für Kleinleben angestellt. Entwicklungsfähige, verantwortungsvolle Position. Geboten werden: Feste Bezüge, Spesen und Provision, **Direktionsvertrag.** Bewerbungen u. „Z Y 115" an die Expedition d. Blatt. (G

Großdruckerei und Papierverarbeitungswerk Ostsachsens sucht zu baldigem Eintritt

Kartonnagenmeister

für ihre Abteilung „Weiterverarbeitung". Bewerber müssen mit allen neuzeitlichen Arbeitsmethoden vertraut und auch gleichzeitig tüchtige

Mustermacher

sein u. gegebene Ideen praktisch ausarbeiten können. Angebote mit Zeugnisabschr., Lichtbild, Werdegang, Gehaltsforderungen unter „L 573" an Ala. Dresden-A. 1. (C

LEHRLING

mit guter Schulbildung von hiesiger Großfirma für Lager und Kontor gesucht. Bewerber, die Ostern 1935 schulfrei werden, senden Lebenslauf unter „T G 59281" an die Expedition d. Blatt.

Kunden-Werber

für elektr. Anlagen u. Radio-Verkauf in gute Stelle sofort gesucht. Offert. unt. „R B 548" an die Exp. d. Bl.

Angesehn. Krankenversicherungs-A.-G. sucht

tüchtige Mitarbeiter

die an intensives Arbeiten gewöhnt sind. Hohe Vergütung, sofortiger Verdienst! Angebote, mögl. von Fachleuten, erbeten unter „N 212" an Anzeigenbüro Gerstmann, Berlin W 8. (60855

Reisender

mögl. m. Motorrad f. Sachsen, Pros. u. reel. Firma ges. Gute Kundschaft, sorg. Ausf. Ang. „R 22 732" Exp. d. Bl.

Alleinvertrieb

für erfolgreich. 10-u. 20-Pf.-Markenartikel mit hohem Rabatt vergibt Postf. 1050, Mannheim 2. (C115

Herren u. Damen, die ein 25-Pf.-Artikel an Privat verf. wollen, find. einen sehr guten, regelm. Verdienst durch Bäller, Werderstr. 2, 2. Sonntag 11—12, Montag 5—7 Uhr.

Jüngerer Motorradverkäufer

für zugkräftige Marken gegen Prov. u. Fixum für sofort gesucht. Angeb. unt. „Z W 59286" Exped. d. Blatt.

Einige tüchtige **Werber (innen)** für Stadt und Land auch nebenberuflich, werden von groß., angesehn. Unternehmen sofort eingestellt. Hoher Verdienst, täglich Geld. Angebote unter „R R 777" an die Expedition dieses Blattes.

Ingenieur

mit guter Allgemeinbildung, bei Behörden u. Großindustrie bestens eingeführt, für sofort gesucht. Angeb. unter „T R 59285" Exped. d. Blatt.

Jüngerer Bautechniker

flotter Zeichner u. Statiker, für sof., evtl. später, gesucht. Offerten unter „T R 59286" an die Exped. d. Blatt.

Werber

für Buchgemeinschaft in ganz Sachsen gesucht. Offerten u. „kk 287" an d. A.-Stelle, Pillnitzer Straße 49.

Für unsere

Mahn- und Klage-

Abteilung tüchtiger, selbständ. **Stenotypist (in)** mit allen vorkommenden Arbeiten (auch Schriftsätze) vertraut, besonders gewandt im Verkehr m. Publikum, für bald gesucht. Handschriftl. Bewerbung m. Zeugnisabschr. u. „T 585" an Ala. Anz.-A.-G., Dresden-A. 1.

Baumeister

flott. Rechner, sicherer Statiker, in Kohlenanlagen u. Abraum, bewandert, vorzugsweise tol. gesucht. Ang. unter „L C 612" a. d. Exp. d. Bl.

Jg. Verkäufer(in)

g. d. Eisenwaren-Br., flott., energ. u. umsichtig., p. sof. od. spät. gesucht. Offert. unt. „K W 827" Exp. d. Bl.

Jg. Verkäufer

f. Zubehör u. Ersatzteile p. Kraftfahrzeughandlung gesucht. Bew. m. Lebenslf. u. Zeugn. unt. „U T 59284" an d. Exp. d. Bl.

Sicherer Rechnerin

f. Buchhalterei, per sof. gesucht. Angeb. unt. „Ab 908" Exp. d. Bl.

D.- u. H.-Friseur

gesucht. Lagerstr. Eilenburg. Str. 15

Perf. Bäcker

i. Backen v. Hard. u. Backen eines führerlosen Ofens sof. ges. Ang. u. „Z A 433" Exped. d. Bl.

Suche f. Oct. 1935

einen Lehrling

Johannes Berthel, Rademeister, Dresden-Alt. 47, Alt-Leubnitz.

Packpapiergroßhandel

Dachsuhlier junger Angestellter für 1. März ges. Bei tüchtl. Leistungen Aussicht auf Dauerstellung. Schriftl. Angeb. m. Zeugnisabschr. erbeten Sächsische Papierwaren-Fabrik Werdauerstraße 34 (1

Ein Fachdrogist eine Fachdrogistin

von erstem Fachgeschäft am Platze für sofort oder später gesucht. Angebote unter „Z S 59285" an die Exped. d. Bl.

Tüchtig. Herrenfriseur

sucht sof. W. Jacobi, Hauptstr. 5. (d

Schloss. a. Mühlenbauer, d. alle Rep. i. d. Mühle ausf., Drehb., Schweißapp. vers. verb., u. a. j. d. and. Arb. vertraut, ges. Eik. auch f. alleinst. Leute. Fr. Kost u. Unterk. i. H. Lohnanspr. Näh. üb. tägl. Tätigk. „U A 1592" Exp. d. Bl.

Gesucht zum sofortigen Eintritt

tücht. Werkzeugschlosser

mit Erfahrungen im Schnitthau. Angebote u. „U B 59105" Exp. d. Bl.

Gärtner-Chauffeur

ledig, auch für Hausarbeit u. Betung. bei Wohnung u. Kost, noch Gelehrlg. b. Prinzip gesucht. Angeb. m. Lebensl., Zeugn.-Abschr., Lichtbild u. Gehaltsanspruch, unt. „R B 665" Sachsenland-Anzeigenmittler, Leipzig. (1065

Jüng. Gemüsegärtner f. 1. 4. in Villa Schmeiser Meißen ges., mit Gärtnerfrauen, bevorzugt. Offert. „Z U 886" Exped. dies. Bl.

Gelbgießerlehrling

f. Ostern ges. Post. m. Schulzeugn. vormittags Herbstweg Müller, Wilhelmstadtstr. Schillerstraße 19. *

Lehrling

der bereits vor Jahr d. Schule verlassen hat, f. sof. Eintr. v. hiesiger Weißwarenfabr. für Erdbeel und Montage gesucht. Angebote unter „R B 740" a. d. Exp. d. Bl. erbet.

Sohn achtbarer Eltern

findet gute Lehrstelle. (ce

Bäckerei Hugo Lässig, Große Zwinnerstraße 18.

Bäckerlehrling

zum Antritt für Ostern gesucht. Offert. unt. „R S 748" Exp. d. Bl.

Tischlerlehrling

ges. Werk. Joint. 11—12. Augsburger Straße 17. (c

Bäckerlehrling

f. sof. od. Ostern ges. Bäckerei u. Konditorei. Meh. Leipziger Straße 8. *

Asthma Rheuma Nerven Magen

beschwerden, sowie eine ganze Anzahl anderen Leiden, wie: Abgeschlagenheit, Blutunreinheit, Gallenbeschwerden, Gicht, Hämorrhoiden, rheumat. Kopfschmerzen, Leberleiden, rheumat. Rückenschmerzen verfolgen den Menschen, wohin er sich auch begeben mag. Von günstiger Wirkung sind die 19 Kräuter in

Gilbert's Indisches Kräuter-Pulver

Schachtel 3 M, reicht 15 Tage, das sind pro Tag nur 20 J. Kl. Schachtel 1.50 M, reicht 7 Tage. Allein echt mit den zwei Inderköpfen. Nur in den Apotheken, bestimmt im Orte.

Bitte fragen Sie Ihre Bekannten, die es seit dem ersten Versuch ständig im Hause haben, wie sie damit zufrieden sind. Viele Danksch.!

Bankim. Lehrling v. Großbanklung gesucht. Selbstgeschriebene, Lebenslf. unt. „B B 244" an d. Exp. d. Bl.

Bäcker-Lehrling

Sohn achtb. Eltern find. Ostern gute Lehrstelle. Meißen, Meißner Straße 22.

Lehrling

schulfr., f. Kontor und Verkauf auf Werkzeug- u. Maschinenhandlg. ges. Ang. u. Schulz u. Aber. Halbfreier S.

Damen

f. Werbetätigkeit für Verkauf b. tel. Bestellungen ges. Angebote unter „Z W 1" Exped. d. Blatt.

Stellen finden — Weibliche

Geb., redegewandte Damen

finden sof. höchst. Verdienst bei lohnender Nebentätigkeit. Freie Fahrt, wöchtl. Ausz., Umsatzprämien. Ideen Einarbeitg. f. Anfänger. Vorzust. v. 3—5 Uhr Blumenstr. 43, I. links.

Für den Bezirk Dresden sofort gesucht tücht.

redegew. Damen und Herren

zur Vorv. Vorzust. Mont. d. 4. 2. 35 von 9—3 Uhr bei O. Fischer, Dresden-N. 6, Radium-Emanations-Präparate, Jordanstraße 6, Hfgeb. (C

Jüng. Buchhalterin

für System Brunsig, sowie

männl. Lehrling

f. Schraubenbranche per sof. od. 1. April ges. Off. „R Z 720" Exp. dies. Bl.

Tänzerinnen

für Dauerengag. sof. ges., gut gesucht. Größe 1.65. Ausf. Offert. u. „P D 929" an die Exped. dies. Blatt.

Verkäuferin

für Modew. u. Damen-Konfektion, nicht unt. 25 J., ariech. v. gut. Fa., z. 1. März od. spät. gesucht. Tücht., fachkund., gewandt im Verkehr m. jed. Kundsch. Nur Damen m. best. Empfehl. m. Bild, Zeugnisabschr. u. Gehaltsanspr. einzend. Angeb. unt. „T A 59285" an die Exped. d. Blatt.

Suche flott., tücht. Fräulein

bis 10 J. alt, m. Steno- u. Schreibmaschinen., als Verkäuferin z. f. leichte Kontorarbeit. Off. mögl. m. Bild u. „K Ch 75" Sachsenland Ag.-Job 21.8.

Jung., arbeitsfr., freundl.

Schwester

m. gt. Zeugn., ab 15. 2. ges. 1. 3. f. ein Angelsterium ges. Off. u. „b 20" A Bl. Blasewitz, 15.

Ehrlich, saub.

Tagesmädchen

schulfrei, m. alt. Eltern, Nähe Wilh. Mann u. 1. 3. ges. Off. „an 30" A Bl. Naundorfer 2.

Hausmädchen

für Bäckereihaushalt bis ab. spät. gesucht. Offert. u. „A C 710" a. d. Exped. d. Blatt.

Angesch., m. 8. Kl. sucht tüchtig., ehrl., unabh. Verk. f. ind. frequent. Haushalt. Kochen, Näheln, Plätt. u. etw. Kenntn. erw. Geh. ausgeschlos. Nur ausführl. Ang. in Inter. u. „m G 451" an die Exped. d. Bl.

Weit. Stellenind. nächste Zeile

Jüngere

Musterarbeiterin oder Modistin

für Fabrikbetrieb sof. gesucht. Bewerbungen unter „T P 59291" a. d. Exped. d. Blattes.

Onkel Otto.

Gewiß, ich laufe auch bei diesem Wetter.
Denn „Lebewohl"*, das war mein Lebensretter
Die Hühneraugen sind jetzt weg,
Und darüber lacht man sich den Speck.

*) Gemeint ist natürlich das berühmte, von vielen Aerzten empfohlene **Hühneraugen-Lebewohl** und **Lebewohl-Ballenpflaster.** Blechdose (8 Pflaster) 60 Pf. **Lebewohl-Fußbad** gegen empfindliche Füße und Fußschweiß, Schachtel (2 Bäder) 45 Pf., erhältlich in Apotheken und Drogerien.

Wenn Sie keine Enttäuschung erleben wollen, achten Sie auf die Marke „Lebewohl", da häufig weniger gute Mittel als „ebenso gut" vorgelegt werden. (1670

Stellen finden
Weibliche

Suche ehrliche Verkäuferin
bis 38 J. alt, welche im Kleidg. u. Zimmerfach vertraut u. den Haushalt mit versehen muß. Offert. u. „D D 465" an die Exp. dies. Bl.

Kunststopferin
perf., sucht erste Firma. Off. unt. „R M 558" an die Exped. d. Blatt.

Nähmaschinen-Stickerin
perfekt in allen Arbeiten, von erst. Unternehmen als Reise-, Lehr- und Vorführdame
für sofort gesucht.
Angebote m. genauen Angaben über Fähigkeiten, bisherige Tätigkeit, Gehaltsansprüche, Lichtbild usw. erb. u. „G G 501" an d. Exp. d. Bl. G.A.

Suche für meine Tochter
die Ostern die Handelsschule verlässt
kaufm. Lehrstelle
Gleichz. Zeitg. u. Schreibm.-Off. unt. „R P 572" an die Exp. d. Bl.

Alleinmädchen
20—25 J., mit gut. Zeugn., gesunden, reinen Blut, usw., f. herrschaftl. Haush. z. 1. März nach Kötzschenbroda ges. Ang. unt. „B P 501" Exped. d. Bl.

Alleinmädchen
unbedingt ehrlich, tüchtig u. fleißig, in allen Hausarbeiten sowie Kochen und Plätzen bewandert, zu Familienanschluß per 1. März gesucht. Familienhaus, 4 erwachs. Personen. **Schütze**, Hermannstraße 16. 15027

Wegen Heiratsgut, unserer Hausschneiderin wird für 1. März
ehrliches, tüchtiges Mädchen
für kinderlos. Haush. gesucht. Kochkenntnisse erwünscht. Bei guter Zeugnis und Handzeichnungen zu leichten Vorarbeiten mit Zuschneiden, **Trebler**, Landeskrone 11, 3. *

Stubenmädchen
perf. f. Servieren, Bügeln, Zimmerreinm., f. 1. März in Villenhaush. ges. Bildnerin, Jacklenstr. 8. Tel. 20011.

Tüchtiges, zuverlässiges
Zweitmädchen
schulfrei, m. gut. Zeugn., f. 15. Febr. gesucht. Hermannstr. 20, Villa 16.

Für gutbürgerl. Haushalt suche ält. Ehepaar, Mann Gärtn., sonst. Hausmädchen. Off. unter „B V 186" an die Exped. d. Blatt.

Heidenschänke Hirschhaus
sucht zum 1. 3. **Küchenmädchen** (Tanzverbl.), d. schon i. Gast.-Kaffeebetrieb gearbeitet hat. Bewerbungen Montag 9—2 Uhr, Frühanzeig. 11, Stadtplatz, f. Gutscheine Zahnpaste, von da noch 7 Minuten zu laufen. 15

Tagesmädchen
n. Frdl. 8 bis 6 Uhr abds. in 2-Pers.-Haushalt gesucht. Zu melden zwischen 5—7 nachm. Prentzer, Vorsaalcontr. 29

Tagesmädchen
18—20 J., kräftig, gesund, intelligent, m. Haush.-Kenntn., f. Haush. mit Kind per sof. od. 15. Febr. gesucht. Offert. unt. „C C 129" Exp. d. Bl.

Junges, Mädch., ehrl. u. fleiß., für Haushalt u. Geschäft sofort gesucht. Angeb. unt. „X 127" A.-St. Leipzig, Friedr.-Wilh.-Straße 1.

Erfahrenes
Stubenmädchen
für Villenhaushalt ein, Stadt der Zahn. Schweiz, gesucht. Antritt möglichst 15. Februar. Angebote unt. „C Y 177" a. die Exped. d. Bl. erbeten.

Haushälterin od. Stütze
vertraut in der feinen Küche, die alle Hausarbeiten selbstständ. übernimmt, selbst kaum etw., f. kinderlos. Haushalt gesucht. Bewerberinnen, die nur in Herrschaftshäusern waren, wollen sich mit Lebenslauf u. Empf. melden unt. „T N 30257" Exp. d. Bl.

Hausmädchen
für Fleischerei-Filiale, für sofort gesucht. Off. „U Y 651" Exp. d. Bl.

Kräft., saub. u. anstellig. Mädchen v. Lande, 17-18 J. alt, dem an angenehm. Dienst. gelegen ist, wird im Geschäftsbetrieb z. 15. 2., ev. 1. 3. als
Hausmädchen
bei Vorzugslohn gesucht. Vorzustellen Reichenbächer, 1, 1, r. *

Jüng., sol. Bedienung
in gute Tagesstell. z. sof. Antritt ges. „Alte Börse", Köpichendroda Weißner Straße 16. *

Wegen Krankheit des jetz. Mädchens für sofort ein fleiß., saub. u. ehrl.
Hausmädchen
mit Kochkenntnissen gesucht. Vorzustellen nachmittags bei Frau **Elly Wohlrabe**, Moltkestraße 5, 1. 15

Ehrliches, sauberes u. solides
Hausmädchen
mit guten Zeugnissen, Anzuprisen für 15. Februar bei hohem Lohn gesucht. Schandauer Str. 10, pt. r. 15067

Weiblicher Lehrling
für alle kaufmännisch. Arbeiten per 1. 4. 35 ges. früher für hiesige Großhandlung tätig gewesen. Angebote unt. „U 559" an Ala, Dresdner Str., erb.

Jüng., redegew.
Werbedame
f. Besuch u. Vertreten sof. ges. Verdienstmöglichkeit. Neue Verfahren. Persönl. Off. „D 587" A.-St. Hauptstr. 1.

Stenotypistin-Anlernling
f. 1. Sofort ges. Bewerbungen unter „Z 591" an die Exped. d. Blatt.

Alleinm., zuverlässig
Mädchen, f. Pflegerin f. 1 Tag Hausgeschäfte, vorm. od. n. 12. Februar, vorm. 9—10 Uhr b. Hausfr. Frau Fr. A. L. Lützschena 55, 3.

Älteres, anständ. Frau
ca. Stund. tagsüber zur Pflege Krank. Frau und Betreuung v. etw. Hausarb. gesucht. Troeltsch, Eilenburger Straße 11.

Bess. Mädchen
in Tagesstellung gesucht Arnoldstraße 17, 1. *

Junges, gesundes Mädchen
zu Tagesstellung f. Geschäftshaushalt sof. od. Februar ges. Vorzuspr. Sonntag 9—10 Uhr. **Kaufmann**, Nordstraße 3, 2. l. 15

Hausmädchen
f. Gesch. u. Haush., 5. sch. läng. Zeit in Bad, tätig w., ges. 2 Mädch. vorh. **Rudolfstr. Alex.**, Pirna, Dresdner Str. 46. *

Ehrl., fleiß. Mädch.
f. Gesch. u. Haush. f. 15. 2. ges. Vorzustell. Schneider Gartenstr. Klemmingstraße 21. *

Junge, freundl.
Hausmädchen
das sich auch s. Bedienen, eign., sof. od. 15. 2. ges. **Bahnhofcafé „Manne"**, Pirna, Tel. 1838. *

Suche f. 15. 2. 19-jähr. fleiß., ordentl.
Alleinmädchen
d. gut koch. kann, m. gut. Zeugnis, Alter Kenntr. 25, 1. *

Ja. Hausmädchen
für Bäckerei sucht A. Meyer, Altbrüdergasse 1. *

Saub. Hausmädch.
bis 18 Jahre, zum 15. Februar ges. *
Bäckerei P. Hähle, Schulterstraße 14.

Ja. Mädchen
ehrlich, f. Gesch. u. Haush. f. sof. od. Februar ges. Vorzuspr. Sonntag 9-12 vorzugsweise nachm. 3, 2. l. 15

Junge Frau
ständ., 2 Stund. z. Milchaustrag ges. Angeb. Trachau, Dellenstr. 11. *

Sauberes ehrlich. Mädchen
tagsüber od. halbt. ges. Röhne, Jordanstraße 9. *

Halbtagsmädch.
od. **Aufwartung** ges. Aeltere bevorzugt. Nur mit gut. Zeugn. vorzustellen Reichenbächer, 1, 1, r. *

Saub. Hausmädch.
ehrl. f. sof. ges. E. Meßtner, Fleischermstr., Kaitzhainerstr. 24, Straße 38.

Bei Krankheit des jetz. Mädchens für sofort ein fleiß., saub. u. ehrl.
Hausmädchen
mit Kochkenntnissen gesucht. Vorzustellen nachmittags bei Frau **Elly Wohlrabe**, Moltkestraße 5, 1. 15

Ehrliches, sauberes u. solides
Hausmädchen
mit guten Zeugnissen, Anzusprechen für 15. Februar bei hohem Lohn gesucht. Schandauer Str. 10, pt. r. 15067

Weiblicher Lehrling
für alle kaufmännisch. Arbeiten per 1. 4. 35 ges. früher für hiesige Großhandlung tätig gewesen. Angebote unt. „U 559" an Ala, Dresdner Str., erb.

Jüng., redegew.
Werbedame
f. Besuch u. Vertreten sof. ges. Verdienstmöglichkeit. Neue Verfahren. Persönl. Off. „D 587" A.-St. Hauptstr. 1.

Ehrliche, saubere
Dienstmädchen
f. 2 Tage ges. Vorzust. Morgen, Friedrichstr. Platz 5, 1.

Ja. Mädch. f. leichte Arb. in Gesellschaft ges. ctl. sofort. „C 591" a.d. Hauptstr. 29.

Stenotypist. - Einnahme f. 1. bald. Antritt schnell. u. **Lehrfräulein** Off. u. „A 490" A. St. Z. N. Felsp.

Alleinm., Zuverläss., Mädch. f. Pflegerin f. 1 Tag Hausgeschäfte, vorm. od. n. 12. Februar, vorm. 9-10-12 Uhr b. Hausfr. Frau Fr. A. L. Lützschena 55, 3. *

Aelteres, anständ. Mädchen
für Kinder, Haushalt, Kochen ges. Angebote unter „Z 592" an die Exped. d. Blatt.

Ehrl., sauberes Dienstmädchen
m. bek. Zeugn., gl. Rechtl. u. selbstständ. bei. f. 1. 2. 35 in Tauchn. ges. Vorzustell. m. Zeugn. Sonntag 9, 1 Uhr od. Montag vorm. 9, 10-12. **Jenisch**, Kast.-Wilh.-Pl. 4, 1.

Suche für sofort
nicht ehrl. Mädch.
für Geschäft und Haushalt. Bluchertr. 63, pt. l.

Relt. unabh. Frau
in kl. Haush. f. d. ganzen Tag ges. Off. „n 129" A.-St. Reichenbachstr. 10

Ja. Mädchen
n. unt. 21 J., f. Hausarbeit und Mädchenlohn ges. Eilenburger Str. 9.

Suche f. sof. junges, fleiß. u. sauberes
Bedienungsfräl.
Hotel Gerig, Radebeul, Auf 10. *

Ordentl., 15—17j.
Tagesmädchen
ges. Gewerbehausstraße 2, 2. links.

Saub., ehrl.
Hausmädchen
f. Fleischereibetrieb sof. od. s. 1. n. Lande. Alfred Haase, Dresd.-A., Kaitzerstr. 13.

Suche für sofort
Fräulein
zum Gesellschaftlichen und Hausarbeiten, bescheid. kräftiges
Hausmädchen,
3. Etage, Rudolf. Tel. 72454.

Schlesierin
als Hausschneiderin (Kochkenntn.) für Familie mit 1 K. in modern. Haushalt gesucht. Ang. unt. „U G 36614" an d. Exp. d. Bl.

Stütze
die mit kalter u. warm. Küche vertraut ist, das Putzen mit vertreten kann u. häusliche Arbeit, m. unerwünscht Dienstmädchen vorhand. f. 1. Anstellungsbeginn im Bezirk Dresden für 1. 3. gesucht. Briefe unt. „U D 30" Exp. d. Bl.

Saub., ehrl., ruh.
Aufwartung
28-40 J., Sonntagd. 3-4 Std. ges. Auftrittstr. 13, 3. l.

Tücht. Herzmädch.
sofort ges. Fleischerei Mehnert, Ecke Leipziger Str.

Ja., flotte Kochhilfe f. Restaurant, sof. ges. Pfeifenhauerstraße 38.

Stellen suchen
Männliche

Bezirksvertreter
m. Büro, nicht, Verf. u. Organisat. übern. f. Amstorm, Pirna Perl. nur gut, u. reell. Ang. f. Gesch. u. Prov.-Bel. Angl. Off. „N O 668" Exp. d. Bl.

Rundfunkhändler
sucht Stellung oder Vertretung, perfekt im Verf. u. Abt. Bau, Eigenes, modernes Prüfgerät, Führerschein I u. III, langjährig, sch. Jahrer, Bel. Angeb. unt. „T B 258" Exp. d. Bl.

Buchhaltung
Einrichten u. Nachtragen, kundenweise, mühlos Erledigung. **Hausarbeitstunden**, Zeitschrift, erbeten unter „Z Z 629" an die Exped. d. Bl.

200 M. Belohnung
demjenigen, der arischen, sehr tücht., erfahr., u. schriftgewandten Schad. Anwalts- u. Notariatsbürovorsteher m. Verstand, Zeugn. eine geeignete, auch Dauerstell. m. mind. 250 M. Monatsgehalt verschaff. Angeb. unt. „Ab 61" A.-St. Schäferstraße 1.

Junger
Lebensmittelkaufm.
bereits im Groß- u. Kleinhandel tätig gewesen, mit erstkl. Zeugn., möchte sich ab 1. 3. 35 verändern. Kleine Scherben könnte gemacht werden. Angenblicklich als Verkäufer tätig. Gefl. Zuschriften unt. „C 96" an die Exp., Marburgerstraße 29.

Handlungsgehilfe, 25 Jahre alt, s. Stellung für 1. 4. 1935 als
Expedient, Lagerbuchhalter oder Lagerist
im Bez. d. Arbeitsamts, u. 4 Jahre u. Führerschein Kl. III. Angebote unt. „A 93" A.-Stelle Hauptstr. 1.

Buchdrucksachmann
ges. Setzer, sucht Betätigung als Zeuge des Chefs, Evtl. Beteil. m. kl. Evtl. **Richter**, Stiefelstr. Str. 33, 1.

23 j. Kraftfahrer
mit gut. Umgangsformen f. Stelle, mit Führerschein I u. III, s. Verw. Angb. u. Handschreiben Chem. „R 2 637" Exped. dieses Blattes.

Tüchtiger Chauffeur
ges. Motorradfahrer, 28 J., Mechanik Umgangsformen, Führerschein vorhand., sucht Arbeit auf Lkw. oder Perl. Wag. Off. „M Z 665" Exp. d. Bl.

Suche Beschäftigung
gleich welch. Art, 20 J., alt, Führerscheine I u. III, 10 ml. Fahrpraxis, Kaufm. erlernt, sl. Kenntnisse, Zeugn. vorhanden. Gef. Angeb. unt. „E A 234" an die Exp. d. Bl.

Kraftfahrer, 2 u. 3
20 J., Schlosser, 3 Jahre Fahrpraxis, f. Stell. Off. „M 16 662" Exp. d. Bl.

Kraftwagenführer
27 Jahre, ledig, Führerschein 2 u. 3, gel. Schlosser, Pa., sicherer Fahrer, **sucht sofort Stellung**.
Gef. Ang. u. „L G 5896" Exp. d. Bl.

Autoschlosser
21 J., m. staatl. Examen, vertraut, kompl. etw. Werkzeug, sich Führer, Kl. III, sucht Stell. **als Chauffeur**. Ang. H. Thiele, Wendelschbrs b. Nossen.

Gärtner-Chauffeur
21 J., ledig, Bert. n. Vollmacht, firm auf jed. Gebiete d. Gartenbetr. Bewerbe, sucht baldigst Stellung. Angeb. „E M 356" Exped. dies. Bl.

Junger, flotter, strebsamer
Kellner
m. kaufm. verk. Arbeiten u. erfahr. Fachkenntnisse, sucht Stellung. Gute Zeugnisse, erste Referenzen u. Kaution vorhanden. Werte Angebote unter „A O 598" an die Exp. d. Bl.

Hotel- oder Hausdiener
mit guten Zeugnissen, 19 J. alt, sucht per sofort Stellung gleich welch. Art. Arbeitsdienstpflichtig. Gefl. „M 154" A.-St. Königsbrücker Str. 51

Abiturient, 22 Jahre
sucht Lehrstelle als Kfm. Angeb. für sof. od. spät. Arbeitsgeb. verb. Off. u. „J 55" A.-St. Zaisenstr. 16, Eck.

Suche Verdienst
mit mehr. 100 M. Offerte u. „O M 500" Exp. d. Bl.

Ja. Mann sucht Arbeit. Off. „A 136" A.-St. Meißen-Stadt.

Stunden-Buchhalter
bilanzsich., sucht Arb. Ang. „B M" Ala, Dresden, 16

23 J. alter
Handlungsgehilfe
älterer Ja., f. Stell. als Buchhalter od. dergleich. Bilanzsicher, Kenntn. u. Schreibmasch. Angeb. unt. „J 131" an Dresdenland, Anzeigenannahme, Leipzig. 10

Schriftsetzer
gew. Meister, sucht f. sof. Stell. Gefl. Ang. erb. u. „S U 526" Exp. d. Bl.

Zehn achtb. Eltern suchen Lehrstelle als
Bäckerlehrling
in Dresden. Off. u. „B 131" A.-St. Meißenerstr. 30

Chauffeur
30 J., Anfang. 3. s. Wagenpflege, sucht Anzeig. evtl. m. kl. Motorrad u. eig. Kaution. Bitte Offerten unter „E M 354" Exp. d. Bl.

Stellen suchen
Weibliche

Stenotypistin
sucht sofort od. spät. Stellung. Perf. i. Maschinenschreiben, tadellose Handschrift. Werte Angebote unter „B J 591" an die Exped. d. Bl. erbeten.

20 jähr. Kontoristin
d. 2 Jahre in groß. Fleischereibetrieb im Büro tätig war, sucht passende Stellung. Bin auch im Verkauf erw. bewandert. Off. „A J 302" Exp. d. Bl.

Kriegerswitwe, 40 J., Geschäftsfr.
sucht Filiale od. ähnl. Beschäftig. Kaution vorhand. Off. unt. „Ab 80" Annahmestelle Bautzner Straße 41.

Junge unabhängige Dame
perf. i. d. Wäschereibranche (Plätzerei) sucht Beschäftig. a. liebst. Stundenlohn, doch nicht Bedingung. Ff. Kenntn. kann erlernt w. Off. „V Z 619" Exp. d. Bl.

23 jähr. Kuchenverkäuferin
sucht Stellung in der Branche. Off. unter „A Z 708" a. d. Exp. d. Bl.

Schneiderin
übt. nun Arbeit jed. Art. Off. erb. u. „A Z 881" Sachsenland, A.-Joh.-Str. 8

Schneiderin, die schick arbeitet
sucht noch mehr Kunden in u. außer dem Hause, auch tagsweise. Scheren unter „A J 580" Exped. d. Bl. erb.

Dame, Mitte 30
durchaus vertrauenswürd. u. intell., s. Wirkungskr. in Gesch. od. Haush., evtl. tagsüber ges., stundenweise. Auch in Nähe Dresden bewand. Angeb. unt. „J U 9812" an die Exped. d. Bl.

Gesunde, rüstige Frau
Anf. 60 J., sehr wirtsch., im Nähen u. Schneidern bewand., wünscht ält. Dame od. Herrn den Haushalt zu führen. Ang. „D G 461" Exp. d. Bl.

Suche f. meine 16j. Tochter, die Ostern die Marthaschule verlässt, Stellung als
Hausgehilfin
in nur gutem Hause m. kl. Kindern, wo sie unter der mütterlichen Hausfrau alle Arbeiten im Haush. zu verrichten hat. Kleinstadt od. Dorf bevorzugt. Familienanschluß Beding. Off. unt. „Nr. 1495" an Beiss-Ring-Wücker, Plauen i. V. 15072

Rentnerin
gebildet u. solid, Ende 40er, möchte kinderlosen Haushalt bei bescheid. Ansprüchen führt. Nur in Dresden. Ang. unter „J A 340" Exp. d. Bl.

22jähriges Mädchen
m. gut. Zeugn. sucht Stellung für selbst. z. Haushalt, Bäckerei od. Fleischerei bevorzugt. Angebote an Herte Glauchnitzer, Niederwiesenthal Nr. 155, bei Freiberg. *

Geb. Frl., Mitte 30, durchaus vertrauenswürd. u. intell., s. **Wirkungskreis** i. Gesch. od. Haush., evtl. tagsüber, Wandering. Auch i. Schneid. vert. u. fachkundig. Off. „Z D 632" Exp. d. Bl.

Jüngere, Mädchen
sucht 1. 3. od. später Stellung in Pirna oder Geschäftshaushalt als
Haus- oder Alleinmädchen
Gindersfeld u. guter Zeugn. Off. unt. „A 300" A.-St. Zittauer Str. 15.

Kontoristin
gut Stenn., Schreibmasch. bew. aus Buchhdl. sow. Kenntnisse, sucht sich zu verändern. Offert. unt. „C D 887" Exp. d. Bl.

Suche Arbeit
gl. w. Art, auch Heimarbeit, gute Zeugn. u. Kaution vorh. Off. „A B 908" Exp. d. Bl.

Hausschneiderin
sucht Beschäftig. Off. „T 280" A. St. Nikolaistr. 27.

Perfekte
Schneiderin
sucht noch Kundschaft. Haus. d. Tag 2.50. Off. u. „A E 733" Exp. d. Bl.

Perfekte Plätterin
sucht Beschäftig. mod. f. d. ganze Woche. Off. „O E 837" Exp. d. Bl.

Plätterin
f. Beschäftig. für Wäsch. u. Tücher. Off. u. „O F 867" Exp. dies. Blatt.

Junge Frau,
flink u. sauber, sucht Platz z. Anschluß. Haus f. 2 M. Off. u. „O M 864" Exp. dies. Blatt.

Suche für meine Tochter, 15 J., für 1. April
Lehrstelle als Kontoristin
Kenntn. f. Stenographie u. Schreibmasch., nach 1 J. Schule, wöchentl. 2 Std. Off. „C 91" Fil. Marburgerstr. 29

Aeltere
Gastw.
empf. i. a. Küchtätigk. u. wochenweise f. Prin. Geschäftsleiten. Beste Ref. E. Schneider, Seyndula, Leipzigerstraße 33. *

Schneiderin
sucht Beschäftig. Off. „A 7" A. St. Nikolaistr. 27.

19j. Schlesierin
f. Stellg. i. klein. Haush., evtl. Geschäftsf. ob. Kaffeeküch., s. erwärm. Anzeigt. b. Berl. Ind. Off. „C 66 344" Exp. d. Bl.

Kochfrau
empf. sich f. Feiertagsarbeit u. Aushilfen. Off. „A H 135" Exp. d. Bl.

Gebildet., fleiß., kinderl., junges
Mädchen
aus gutem Hause, 1. nun 1. 3. Stellung i. Haush. Ang. u. „Fleißig" A. St. E. K. B. Hellerau erbet. *

Schlesierin
24 J., sauber u. solid, m. all. vorf. Arbeiten vertraut, sucht sofort oder s. 15. 2. Stellung als **Haus- oder Alleinmädchen**. Zu leichter Stell. f. j. tüchtig. **Kinderfräulein**. Ang. unter „Z 10 550" Exp. d. Bl.

23 jähr. Mädchen v. Lande
m. gut. Zeugn., f. Stell. a.
Hausmädchen
zum 15. 2. od. 1. 3. Offerten unter „W V 300" Postlag. Schwerin i. S.

Ehrl., fleiß. Mädchen v. Land, sucht Zeitg. (evtl. Geschäftshaush.). Ang. u. „D 600" Exp. d. Bl.

Gutbürg., sol. Mädel, 21 J., v. anderh.
sucht Stellung als Bedienung
oder Büfettfrl. zum 15. 2. od. 1. 3. in g. bürgerl. Lokal. Bisher bevorz. Gute Referenzen vorhand. Off. unt. „B 05" an A.-St. Borsberg-str. 21.

Schlesierin
Haushaltungsschule bel., 18 J., sucht zum 15. 2. oder 1. 3. Stellung als
Haus- oder Alleinmädchen
Angebote an H. Z., Hohe Straße 32. *

Büfettfrl. sucht Stell.
auch auf Rechn. (Bezugsgeb.). Sicherheit vorh. Off. „O B 988" Exp. d. Bl.

Büfettfräulein, 23 J. alt, mit dem Branchefach best. vertr., sucht per sof. od. später Stellg. Präferenz auf Rechn. angen. Off. unt. „Ab 257" an die A.-Stelle Wilsdruffer Straße 19.

21jähr. Servierfräulein
Dortmunderin, 5 J. im Fach tätig, Arbeitsgeb., sucht sich ab 15. 2. nach Dresden zu verändern, sowie Café u. Konditorei. Angeb. erb. u. „P S 9437" an die Expedition dies. Bl.

Nettes, solides
Servierfräulein
20 Jahre, sucht für sofort od. spät. Stelle, in nur solid. Lokal. Langjähr. Zeugnisse vorh. Vorzuspr. u. „A D 1729" erb. an Ala-Exp. Fr. Hermann, Meißen a. d. Elbe. 6681

Köchin
22 Jahre alt, sucht zum 15. 2. Stellung in best. Hotel od. Best.-Betrieb. Angebote unter „R C 11" an Ala, Annoncen-A.-G., Chemnitz. 6735

Junges Mädchen
29 Jahre, in allen Arbeiten erfahren, sucht zum 15. 2. od. später bei einzelnem Herrn od. Dame nur Stell. Ohne Zeugnisse sind noch Briefe Müller, Kloster Altmarkt, Kindorf 27.

26j. frdl. u. sol. Servierfrl.
sucht für sof. Stellung in nur gutem Lokal, auch außerh. Gute Referenzen vorhanden. Offert. unt. „Z B 638" an die Exped. d. Blatt.

Suche für meine Tochter
Lehrstelle
in Weißnähen u. Verkauf. Offert. unt. „Z Z 133" Exped. dies. Bl.

Pfiffig, sucht f. seine 16jähr. Tocht., Ostern 1935 höhere Schule verlass., Oberlehrerfamilie m. Schulkr., Klavier, in Engl., Französisch u. Zeichnen.
Stellung als Hausmädchen, Lehrling, Kontoristin od. Sprechstundenhilfe
bei Arzt od. Zahnarzt. Werte Zuschr. „A 136" A.-St. Meißenerstr. 20.

Suche für meine Tochter, 18 J., ab Ostern schulfrei, **Stelle in Geschäftshaushalt**, wo sie sich für Verkauf ausbilden kann. Ang. nach Lommatzsch, im Berg, b. Kühne.

Ja. Witwe
f. Gesch. u. Haush. od. franzos. Haushalt, Off. „J 20" A. St. Schillerstr. 1.

Relt. Mädchen v. Lande f. Stell. a. f. od. 15. 2. als
Wirtschafterin
oder als
Alleinmädchen
Perfekt im Kochen u. allen Arb. im Haush. 19. Zeugnis vorh. Off. u. „W Ab 18" an Rudolfs. Rudolstadt, Meißen

Geb. Töchter
30 J., perf., sucht selbst. Wirkungskr. geb. Ang. „W T 6" Exp. d. Bl.

Geb. 46j. Fräul.
f. Ch. pflichtbewußt, temperam. Kochen, wirtschaftl. tüchtig, Wäschebehandlg. firm, im Nähen bew., sucht Vertrauensstell. b. gebildet. alleinstehd. Dame od. f. kranken Ehepaar, Haush. ic. Kind. Freed. od. nah. Umgebung. Off. unt. „C 20 872" Exp. d. Bl.

Mädchen
sucht Stell. bei bescheid. Anspr. in Gesch. oder Pens. Off. unt. „B M 304" Exp. d. Bl.

Mädchen
25 J., sucht Stellung f. Haushalt od. b. einz. Dame. Off. Gustelenan. 30.4. B. Weber.

Herdmädch.
in kalt. u. warm. Küche erfahr., sucht sich zu veränd. Alter 15-2. noch in Stell. Off. u. „M J 480" Exp. dies. Blatt.

Aufwartung
v. 9 Uhr ab ges. Artedia Hammel, Pillnitzer Str. 20, 2. Et., bei Elf.

Relt. Mädchen v. Lande f. Stell. a. f. od. 15. 2. als
Wirtschafterin
oder als
Alleinmädchen
Perfekt im Kochen u. allen Arb. im Haush. 19. Zeugnis vorh. Off. u. „W Ab 18" an Rudolfs. Rudolstadt, Meißen

Geb. Töchter
30 J., perf., sucht selbst. Wirkungskr. geb. Ang. „W T 6" Exp. d. Bl.

Geb. 46j. Fräul.
f. Ch. pflichtbewußt, temperam. Kochen, wirtschaftl. tüchtig, Wäschebehandlg. firm, im Nähen bew., sucht Vertrauensstell. b. gebildet. alleinstehd. Dame od. f. kranken Ehepaar, Haush. ic. Kind. Freed. od. nah. Umgebung. Off. unt. „C 20 872" Exp. d. Bl.

Mädchen
sucht Stell. bei bescheid. Anspr. in Gesch. oder Pens. Off. unt. „B M 304" Exp. d. Bl.

Mädchen
25 J., sucht Stellung f. Haushalt od. b. einz. Dame. Off. Gustelenan. 30.4. B. Weber.

Herdmädch.
in kalt. u. warm. Küche erfahr., sucht sich zu veränd. Alter 15-2. noch in Stell. Off. u. „M J 480" Exp. dies. Blatt.

Aufwartung
v. 9 Uhr ab ges. Artedia Hammel, Pillnitzer Str. 20, 2. Et., bei Elf.

Relt. anst. Mädch. f. 2 schul. pflichtig. **Aufwartung**
25 Ang. erb. F. Bachmann, Dresden, Bert. St. 1, bei Brockmann.

Kräft., saub. Aufw. Anf. 40, f. 2 Nachmittage, f. früh od. nachm. im Berg. Off. unt. „H 20" A.-St. Pillnitzer Straße 49.

Ehrl., saub. Frau, die sich kein Arbeitscheu, sucht Aufwartung f. Vorm. Off. „Ab 16" A.-St. Marx.-Puhl.-Str. 12

Arbeitl. ehrl. Frau sucht Aufwartg. f. Büroraum. Off. unter „G 9 849" Exp. d. Bl.

Fleiß. saub. Aufwartung f. 1 Halbtags-Beschäftigung, Hundenweile. Off. unter „G 9 858" Exp. d. Bl.

Flinke, saub. Aufwartg. f. Büro 2 Std. zu machen. Off. „N 7 752" Exp. d. Bl.

20. Jan. b. 9. Febr.

Reste raus!

Fischen Sie schnell die besten Bissen raus! Auf großen Tischen haben wir die Reste, die uns im Inventur-Verkauf geblieben sind, ausgelegt: Kleiderstoffe, Seiden, Gardinen, Spitzen, Bänder, Besätze . . . . große Tische voll! — Sie können selbst nach Herzenslust wühlen und wählen! Kommen Sie nur schnell!

BÖHME
HAUS FÜR MODE U. SPORT, DRESDEN-A., GEORGPL.

30179

Inventur-Verkauf

Die Fülle vorteilhafter Angebote macht das Kaufen jetzt so leicht. Machen auch Sie Gebrauch von unseren Ausnahmepreisen für Damen-Mäntel u.-Kleider, für so viele Kleiderstoffe, Handschuhe, Strümpfe u. Strickwaren

Damen-Winter-Mäntel wolle, in englischer Art gemusterte Stoffe, die besseren auch Marengo, zweckmäßige Sportform, mit reichlichem Futter 3 vorteilhafte Serien: 29.—, 19.75, **13.75**

Damen-Winter-Mäntel aus gediegenen Winterstoffen, die besseren auch aus braunem, dunklen Beaufé od. Marengo, gut sitzende Pelzkragen, mit schönem Pelzkragen, u. vollständ. Futter 3 vorteilhafte Serien: 34.75, 19.75, **14.75**

Seelpplüsch-Mäntel ein besonders vorteilhafter Restposten in diesen eleganten Mänteln, aus seidenweichem, knopfseidenen Reelpplüsch, reichlich gestreift, schwarz oder braun . . . . . Ausnahmepreis **24.75**

Zweiggeschäft: Dresden-N Oschatzerstr. 16/18

Ludwig Bach & Co
Wettinerstr. 3/5 am Postplatz

Rundfunkprogramm

Sonntag, 3. Februar

Dresden und Leipzig

6.45 Aus Hamburg: **Hafenkonzert.**
8.20 **Morgenfeier.** Thema: „Christus, der lebendige Trost heute." Ansprache: Pfarrer Dr. Fichtner (Dresden). Das Bläserlegzett der sächsischen Posaunenmission. Leitung: Pfarrer Teichert.
8.50 Aus Zwickau: **Orgelmusik aus der Marienkirche**, gespielt von Hermann Fußill.
9.20 Chorkonzert, ausgeführt von der Deutschen Chorgemeinschaft Leipzig. Leitung: Arthur Barth.
10.00 **Das ewige Reich der Deutschen.** Eine Feierstunde.
10.30 Deutsches Bauerntum: **Herrgott, als Regen und Sonnenschein an Schleiz, Greiz und Lobenstein.** Arno Jahn.
11.00 **Was wir bringen.**
11.30 Reichssendung. **Kantate von Johann Sebastian Bach: „Erfreute Zeit im neuen Bunde."** Solisten: Henriette Lehne (Alt), Karl Aumann (Baß), Hugo Zerb (Tenor), Prof. Edgar Wollgandt (Violine), Tilly Heuck und Oscar Feel (Horn), Prof. Friedrich Högner (Orgel), Friedbert Sammler (Cembalo). Das Stadt- und Gewandhausorchester in Leipzig. Der Thomanerchor. Leitung: Thomaskantor Prof. D. Dr. Karl Straube.
12.00 Aus Breslau: **Mittagskonzert.**
14.15 Liederstunde: **Werke von Oskar v. Pander.** Elisabeth v. Pander (Alt), Hugo Geißler (Violine). Am Klavier: Der Komponist.
14.45 Aus Hamburg: **„Doggerbank"**, zum Gedenken an die Kreuzerschlacht am 20. Januar 1915. (Aufnahme.)
14.45 **Ruhe in das Reich. Dichter sprechen zur HJ.** Herbert Böhme. (Aufnahme.)
16.00 **Nachmittagskonzert** der Dresdner Philharmonie. Leitung: Bruno C. Schestak.
17.00 **Brautzeit und Hochzeit in Volkslied und Volksbrauch.** Helga Thorn.
18.00 Aus Dippoldiswalde: **Aus fröhlicher Laune.**
18.55 **Sondersportfunk.**
19.00 **„Der Struwwelpeter"** und **„Lustige Geschichten und drollige Bilder"** für groß und klein von Dr. Heinrich Hoffmann.
19.30 Vom Deutschlandsender: **Festliche Reihe** (11). **Aufforderung zum Tanz.** Holder klingender Leichtsinn durch drei Jahrhunderte. 1. Im Glanz der Kerzen. 2. Unter schimmernden Gaskronen. 3. Zum Tanz unter elektrischen Sonnen. 4. Es lebe der schöne deutsche Tanz. Solisten: Maria Cebotari, Betty Seidlmann, Marcel Wittrisch. Kurtisenen und Zwischenspiele von Otto-Heinz Jahn. Robert Seib. Gsg Otto Stoffregen. Carl Brettschneider. Ernst Kirsten und Theo Mackeben dirigieren das Große Orchester und das Tanzorchester des Deutschlandsenders. Leitung: Willi Steck und Werner Jlling. Gesamtleitung: Otto Stoffregen.
21.00 Reichssendung: **12. Meisterkonzert des deutschen Rundfunks. Li Stadelmann spielt.** Konzert für Cembalo und Streichorchester d-Moll von Johann Sebastian Bach. Das Leipziger Sinfonieorchester. Leitung: Generalmusikdirektor Hans Weisbach.
22.00 **Nachrichten.**
22.20 Aus München: **Funkbericht vom Endspiel um die deutsche Eishockeymeisterschaft.**
22.35—1.00 Aus Köln: **Nachtmusik und Tanz.**

Deutschlandsender

8.00 **Der Bauer, sein Hof und seine Arbeit.** Hörbericht aus landwirtschaftlichen Betrieben. Leitung: Hilmar Teichmann. **Lehrgang für Jungbauern.** Hans Förner und drei Jungbauern. **Ernährungswirtschaftliche Umschau.** Herbert Kruk.
9.00 **Deutsche Feierstunde.** Aufruf des Herzens.
10.00 **Musikalische Kostbarkeiten** (Schallplatten).
10.35 **Feierversammlung zur Feier des zehnjährigen Bestehens des Verbandes deutscher Landeskulturgenossenschaften.**
12.00 Aus München: **Standmusik aus der Feldherrnhalle.**
13.10 Aus München: **Mittagskonzert.**
14.00 **„Der gestiefelte Kater"**, ein Spiel nach einem alten Märchen von Grete Anders.
14.40 **Arbeiter spielen Schach.** Fritz Wolf.
14.55 **Viel Harmonisches mit den Philharmonikern!** (Schallpl.)
15.30 Stunde des Landes. **Dorfmusik vor 100 Jahren.** Alte norddeutsche Bauernlieder und -tänze.
16.00 Zur Grünen Woche. Aus den Berliner Ausstellungshallen am Kaiserdamm: **Zur Unterhaltung** spielt die Kapelle Otto Kermbach.
18.00 **„Deutsche Wanderschaft."** Eine Funkkantate von Ernst Keienburg, mit Gedichten von Gottfried Keller, Eduard Mörike, Wolfgang v. Goethe, C. F. Meyer, Ernst Stadler und Fr. W. Weber.
18.45 Stunde der Auslandsdeutschen. **Szenen aus der Geschichte der Banater Schwaben in Rumänien** von Karl v. Möller. Leitung: Ewald Hagen.
19.15 **Sport des Sonntags.**
19.30 und 21.00 wie Leipzig.

22.00 **Nachrichten.**
22.20 und 23.00—24.00 wie Leipzig.

Interessantes von anderen Sendern

19.35 **Wien:** Teilübertragung aus **dem Großen Konzerthaussaal:** Chorkonzert.
20.00 **Berlin:** „Doktor und Apotheker", komische Oper von Dittersdorf.
20.00 **Breslau:** Abendkonzert.
20.00 **Stuttgart:** „Das Spiel vom Teufel und dem Geiger", eine Ballade um Nicolo Paganini.
20.00 **Hamburg:** Bunter Abend.
20.00 **Frankfurt:** „Schumacher und Poet dazu", eine Hans-Sachs-Hörfolge.
22.20 **London** (Reg.): Sinfoniekonzert.

Montag, 4. Februar

Dresden und Leipzig

6.00 **Mitteilungen für den Bauer.**
6.15 Aus Berlin: **Funkgymnastik. Willy Drisse.**
6.35 Aus Halle: **Frühkonzert.**
8.00 **Morgenfeier.** **„Des Nordens große Botschaft"** von Kurt Herwarth Ball.
10.15 Aus Stuttgart: **„Schwäbische Alb"**, ein Hörbild vom schwäbischen Jura.
11.45 **Für den Bauer.**
12.00 Aus Mannheim: **Mittagskonzert.**
13.10 **Heitere Ouvertüren** (Schallplatten).
14.15 **Schallspiegel-Kunst** (Schallplatten).
14.45 **Funkbericht.**
16.00 Bunte Stunde: **Märchen, Lieder, Schallplatten.**
16.00 Vom Deutschlandsender: **Tanz- und Unterhaltungsmusik** der Kapelle Oskar Joost.
17.00 **Musik.** Eine Seemannsgeschichte von Kurt Sauger.
17.20 **Hausmusik. Meistersonaten von Bach und Händel**, gespielt von Dr. Hans Minnarczuk (Violine), Margarete Börckel (Violine), Friedbert Sammler (Klavier).
18.00 **Die neue Verkehrsordnung in der Praxis.** Regierungsrat Dr. Gerhard Wolf.
18.20 **Zur Unterhaltung** (Schallplatten).
18.10 **„Der Jüngling."** Eine Zeitschrift aus dem Jahre 1747. Professor Dr. Erich Michael.
19.30 Aus Berlin: **Echo der Grünen Woche** (Zusammenstellung der besten Aufnahmen vom 4. Internationalen Reitturnier Berlin und von der Ausstellung „Grüne Woche", Berlin).
20.00 **Nachrichten.**
20.05 **Ehrentafel der Arbeitsschlacht.**
20.10 **Orchesterkonzert. Beethoven-Abend.** Elly Ney (Klavier). Das Leipziger Sinfonieorchester. Leitung: **Generalmusikdirektor Hans Weisbach.**
21.00 Der Zeitfunk sendet: **Die Brücke.** Funkbericht vom Bau der Autobahnbrücke in Dresden.
21.30 **Kalte Platten, hinter dem Ofen zu hören.** Ein bunter Bilderbogen vom Schneeschuhlaufen von A. Artur Kuhnert.
22.10 **Nachrichten.**
22.30—0.30 **Tanz- und Unterhaltungsmusik des EmTe-Orchesters.**

Deutschlandsender

6.15 **Guten Morgen, lieber Hörer! Frohes Schallplattenkonzert** mit Carlheinz Carell.
9.40 **Leibesübung für die Frau.**
9.40 **Flickerlichte.** Gerta Wendelmuth.
10.50 **Einführung des Hörens an den Schulen.** Sprecher: Fritz Roland und Gustav Schäfer.
11.40 **Die Spinnstubenromantik lebt noch.** Werner Lenz.
12.00 Aus Köln: **Musik am Mittag.** Dazwischen 12.55 Zeitzeichen.
14.00 **Allerlei — von zwei bis drei.**
15.15 **Hänerische Trachtenstickerinnen in der Schwalm.** Ellen Link und Anna Radolm.
15.40 **Werkstunde für die Jugend. Aufmarsch der Zinnsoldaten.** Max Graeser.
16.00 wie Leipzig.
17.00 **Wir treiben ein bißchen Familiengeschichte.** Ruth Köhler-Irrgang.
17.45 **Musik am Nachmittag. 1. Zeitgenössische Klaviermusik.** Am Flügel: Hermann Hoppe. **2. Vorklassische Violinmusik.** Violine: Eugen Morié.
18.15 **Des Jahres kühlerer Fittich.** Allerlei über den Eislauf. Kleine Hörfolge von Frank Leberecht.
18.45 **„Wer ist wer? — Was ist was?"** Zeitfunk berichtet.
18.55 **Das Gedicht.**
19.00 **Zur Unterhaltung** spielt das Kleine Orchester des Deutschlandsenders.
20.00 **Kernspruch.** Anschließend: **Nachrichten.**
20.15 **Ich sammle Musik!** Hans Reimann mit Schallplatten.
21.10 Gastspiel der Schlierseetruppe Tegernsee: **„1. Klasse"**, Bauernschwank in einem Akt von Ludwig Thoma.
22.00 **Nachrichten.**

Interessantes von anderen Sendern

19.40 **Budapest:** Konzert der Philharmonischen Gesellschaft.
19.50 **Beromünster:** Aus der Tonhalle: Konzert.
20.10 **Berlin:** Das Kabarett auf dem Teller. Eine Stunde große Kleinkunst.
20.10 **Hamburg:** „Das heidnische Dorf", Volksstück.
20.10 **Köln:** Heitere Musik am Abend.
20.15 **Königsberg:** Neue Kammermusik.
20.30 **München:** „Fortunatus", Hörspiel.
21.00 **Warschau:** Sinfoniekonzert.
22.00 **Mailand:** Kammerkonzert.

„Kraft durch Freude" im Reichssender Leipzig

Das Presse- und Propagandaamt der Deutschen Arbeitsfront und NSG. „Kraft durch Freude", Gau Sachsen, teilt mit:

„Die enge Zusammenarbeit zwischen dem Reichssender Leipzig und der NSG. „Kraft durch Freude", Gau Sachsen, die sich schon im Monat Januar so erfreulich bewährt hat, macht es uns möglich, auch im Monat Februar zahlreiche gemeinsame Veranstaltungen durchzuführen, die durch den Rundfunk übertragen werden.

Alle Veranstaltungen werden durch den Reichssender Leipzig in Gemeinschaft mit der NSG. ‚Kraft durch Freude' öffentlich durchgeführt und können von unseren Arbeitskameraden und -kameradinnen besucht werden. Eintrittskarten dazu werden gegen Entrichtung ganz geringer Unkostenbeiträge durch die zuständigen Kreiswarte der NSG. ‚Kraft durch Freude' verteilt.

Alle Volksgenossen und -genossinnen in Sachsen werden aufgefordert, diese Veranstaltungen der NSG. ‚Kraft durch Freude' im Reichssender Leipzig anzuhören. Sie sollen ein Band der Gemeinschaft schlingen von jenen Kameraden und Kameradinnen, die den Sendungen persönlich beiwohnen können, zu jenen, die sie nur am Lautsprecher erleben und hören können."

Von den Veranstaltungen seien die von Dresden aus leicht erreichbaren genannt: Am Dienstag, 5. Februar, von 12 bis 13 Uhr: Uebertragung eines Betriebskonzertes der Reichswehr aus den Sachsenwerken in Dresden-Niedersedlitz; am Sonntag, 24. Februar, von 20 bis 0.30 Uhr: Großer Tanzabend in Meißen. Mitwirkende: Die Dresdner Philharmonie und das EmTe-Orchester.

Die Reichswetterdienststelle sagt: Nur im Gebirge Schnee

Wetternachrichten vom 2. Februar

Das Wetter in Deutschland

Stationen 1–8 von 7 Uhr morg., übrige Stationen von 8 Uhr morg.

Station	Temperaturen: 7 bzw. 8 Uhr morgens	Höchstwert gestern	Tiefste der verg. Nacht	Wind: Richtung	Stärke 0–12	Wetter 7 bzw. 8 Uhr morgens	Niederschlag in den letzten 24 Stunden	Schneehöhe in cm
Dresden	+ 3	+ 2	+ 1	NW	5	5	11	—
Leipzig	+ 4	+ 5	+ 1	W	3	4	13	—
Riesa	+ 3	+ 3	+ 1	W	4	5	7	—
Zittau-Hirschf.	+ 1	+ 3	+ 0	SW	4	6	6	7
Zwickau	+ 2	+ 3	+ 1	SW	5	6	4	2
Chemnitz	+ 1	+ 3	+ 0	WNW	6	6	8	15
Plauen	+ 2	+ 2	+ 0	WSW	2	6	4	3
Annaberg	+ 0	+ 6	— 1	SW	5	6	13	40
Altenberg (Raupennest)	— 1	— 1	— 2	SW	7	4	23	80
Fichtelberg	— 2	— 4	— 5	WSW	9	8	21	195
Warnemünde	+ 6	—	—	WNW	5	5	6	—
Hamburg	+ 8	+ 5	+ 7	W	7	5	9	—
Aachen	+ 7	+ 3	+ 6	WSW	6	4	12	—
[illegible]	+ 1	—	—	SSW	3	5	2	—
Königsberg	+ 6	+ 8	+ 1	W	4	5	11	—
Berlin	+ 6	+ 8	+ 1	W	4	5	10	—
Breslau	+ 1	+ 2	— 2	S	1	6	3	—
Frankfurt	+ 6	+ 4	+ 0	WSW	5	5	2	—
München	+ 3	— 1	+ 0	W	9	5	5	—

Erläuterungen betr. Wetter: 0 wolkenlos, 1 heiter, 2 halbbedeckt, 3 wolkig, 4 bedeckt, 5 Regen, 6 Schnee, 7 Graupel oder Hagel, 8 Dunst od. Nebel (Sichtweite weniger als 2 km), 9 Gewitter. Temperaturen: + Wärmegrade, — Kältegrade.

Luftdruck und Luftfeuchtigkeit in Dresden: 1. Febr. 14 Uhr: 741.1 — 90 Proz.; 1. Febr. 21 Uhr: 741.2 — 91 Proz.; 2. Febr. 7 Uhr: 738.0 — 89 Proz.

Witterungsverlauf: Anhaltend bedeckt, meist Schnee und Regen.

Sonnenscheindauer: 0.6 Stunden.

Wetterlage: Der Warmluftvorstoß nach Mitteleuropa, der jetzt an der Südseite eines vor der norwegischen Küste angekommenen Sturmwirbels mit starken bis stürmischen Westwinden bei uns zur vollen Auswirkung gelangt, hat im Flachland die Schneedecke wieder beseitigt, und wird auch im Gebirge den mittleren Lagen bis zu etwa 800 Meter Höhe hinauf vorübergehend Tauwetter bringen. Die starken Niederschläge der letzten 24 Stunden haben im Gebirge erhebliche Neuschneemengen geliefert. Oberhalb 900 Meter Höhe ist die Schneedecke in den mitteldeutschen Gebirgen auf einen Meter angewachsen. Von der Rückseite des Sturmwirbels stehen zwar Kaltluftmassen rasch südwärts vor, gleichzeitig folgt aber im Westen vom Ozean eine neue Störung, die noch immer Warmluft heranführt. Deutschland wird daher im Grenzgebiet der Luftmassen verschiedenen Ursprungs noch verbleiben, weshalb weitere Niederschläge bevorstehen. Im Flachland ist aus dem gleichen Grunde mit keinem Wiedereinsetzen von Frostwetter zu rechnen.

Witterungsaussichten vom 2. Februar abends bis 3. Februar abends: Unbeständig, mehrfach Niederschläge in Schauern bei böigen westlichen bis nordwestlichen Winden. Im Flachland Temperaturen über Null und Regen, im Gebirge wieder mäßig leichter Frost und Schneefälle.

Die Wetterlage in Europa

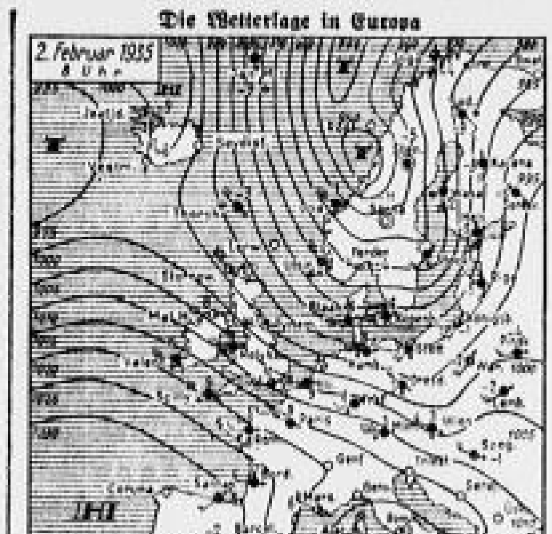

Zeichenerklärung: ◎ still, N 1, NO 2, O 3, SO 4, S 5, SW 6, W 7, NW 8, NW 9; ○ wolkenlos, fast wolkenlos, ¼ bedeckt - heiter, ½ bedeckt, ¾ bedeckt - wolkig, fast bedeckt, ● bedeckt; • Regen, ✱ Schnee, △ Graupel, ▲ Hagel, Gewitter, Nebel, ∞ Dunst.

Wasserstand der Elbe und ihrer Zuflüsse:

Datum	[illegible]	[illegible]	[illegible]	[illegible]	[illegible]	[illegible]	[illegible]	[illegible]	[illegible]
1. Februar	— 1	— 70	— 33	— 12	— 48	— 54	— 52	— 23	— 156
2. Februar	— 7	— 65	— 29	— 18	— 53	— 54	— 53	— 26	— 166

Wasserwärme in Dresden am 2. Februar früh: 2.5 Grad C.

— **MGV. „Liedertafel", Blasewitz.** 3. Februar 19 Uhr 68. Stiftungsfest im Gartenhaus Blasewitz.

— **Reichsverband der Ruhe- und Wartestandsbeamten und Hinterbliebenen.** Im Februar keine Versammlung. Neues Vereinslokal Italienisches Dörfchen. Dort ab 4. März Versammlung.

— **Verein Königsbrücker Landsleute.** 3. Februar 19 Uhr Hauptversammlung Pirnaischer Hof.

— **Frauengruppe des Kriegervereins Sächsische Grenadiere.** 4. Februar 20 Uhr Mitgliederversammlung (Lieder zur Laute), Italienisches Dörfchen.

— **Landsmannschaft Ostrau** (Jahnsdorf). Sonntag 17 Uhr Jahreshauptversammlung in Liebigs Bierstuben, Schießgasse 2.

Wohnungs-Nachweis

Zu vermieten

Wohnungen

Wer eine Wohnung benötigt findet diese durch uns in jeder Größe, leer und möbliert, ohne große Kosten. **Wohnungs-Nachw. Zentrum** Georgpl. 11, I.

2- u. 3-Zi.-Neub.-Wohnungen in Dr.-Reick, mit Bad, Küche u. Zbl., zum Preise v. monatl. 42 bis 52 M. zu vermieten. Näh.: **Heimstättenbau**, Schnorrstraße 35, 2. Täglich von 9 bis 18 Uhr. Kostenlos.

Neubau-Wohnungen zu vergeben. Mietsicherheit erfordl. 6. geforderter Baukonto. Offerten unter „B G 759" a. d. Exp. d. Bl.

Schöne 4-Zi.-Wohn. ab 1. 4. 35 zu vermiet. Werderstr. 8.

Wohnung in Weixdorf 3 Zi., Kü., Baderaum, Vorl., schön am Walde geleg. u. nur 5 Min. v. Elektr., 1. 50 M. mit zu vm. Besichtig. nur Sonntag nachmittag möglich. **Veil, Weixdorf, Dresdner Straße 9.**

Sonn. 5-Zi.-Neubau-Wohn. Balk., Etagenheiz., Bad, M.-Zi., Kü., Zubeh., an [illegible], Mieter für 1. 3. 35 früher oder später zu vermiet., monatl. 78 RM. Laubegast, Berchtesgadener Str. 45, I. Besicht. 10–1, 3–5, Sonnt. 11–12 Uhr.

Schöne 6-Zimmer-Wohnung am Wild. Mann, Tiele, Veranda, Bad, Nebenr., Einzelheiz., Warmwasserversorg., alles neuzeitl. vorzüglich, Garage, Gartenbenutz., für Spezialarzt besonders geeignet, f. sof. ab später zu verm. Off. u. „A 6" Mibna, Wilsdruffer Straße 2.

Deubener Straße 2 Zi. u. Küche u. Uebernahme des Hausmannpostens z. 1. 4. zu verm. Tauschwohnung Radina. Anfr. unt. „H 61" R.-St. Hersbergstr. 21.

Dresdner Wohnungsnachweis Wohnungstausch-Anzeiger. **Sehr. Auswahl!** Reiche Auswahl vorhand. Wohn. m. u. od. Tausch. Zimm., leer u. möbl. Nr. 20 Pf. Zu hab. i. all. bek. Verkaufsstell. sowie i. d. Zeitungshandlung u. im Verlag Webergasse 3, 1.

Sächs. Schweiz, Wehlen In schönem Landh. sonn. 3- od. 4-Z.-Wohnung mit Bad, 2 Balk., Innenkl., Gas, elektr. Licht, Gartenben. sofort oder später zu vermieten. Anfragen unter „D N 155" an die Expedition dieses Blattes.

Atelierwohnung am Wilden Mann 2½ Zimmer dazu, groß. Atelier u. Küche, Etagenheizung, Gas, elektr. Licht, p. 1. April vermietbar. Monatliche Miete 55 RM. Besichtig. Sonntag 11–1 Uhr Dresden-N. 23, Wildermann-Str. 43, I. Tel.-Auskunft 58425.

2 Zi., K., Kü. mit Balk., Zbl., Bad zu verm. Tempelstraße 34, 2. I.

Kl. sch. Wohn. Umgel. eins. Rentner fr., ein Hausmannsarb. Balkl. I. Niedergorbitz.

Wiesbaden a. Kurpark, prachtv. 6-Zi.-Wohng. mit all. Bequ., 225 M. Monatsm., inkl. Heizung, W.-W. usw. Anfr. u. „G 925" an Annonc.-Frenz, Wiesbaden.

Wohnungen 13-Zi.-Zub. ab 50, 13-Zi.-Zub. ab 55, 13-Zi.-Zub. ab 65, Einf. u. Zbl. ab 28, eing. 3. m. Zub. 18. Näh. Kam. Bettinerst. 5

Kleinwohnung Mans. a. Ober., Bl., Beigabl. a. verm. Offert. unt. „M 2 710" Exp. d. Bl.

Schöne, sonnige Landwohnung herrl. am Walde geleg., beh. 4 Zi., K. u. 27. Nebenr. an verl. Beamt. Ober. ab 1. 3. 35 ob. fo. zu vm. Off. unt. „C H 890" an d. Exp. d. Bl.

1 Wohn. zu verm. 1 gr. 2 R. K., 18 M. Bleuersthwitz, mit Bl., Ang. „S 456" K. St. d. K. S. K. Weißer Hirsch.

1 schöne, sonn. Zi. leer, Eing., Kochgeleg. im Hause, t. 40 M., u. Bilt zu verm. Zeristr. Mieter Näh. „T 647" Exp. d. Bl.

Sächs. Schweiz 2 Zi., Kü., 18 M., auch als Wochenend u. herrl. Ausgangspunkt, z. 1. 4. Bielatal-E. 14. [illegible]

Schöne 3-Zi.-Kocheck. Zbl., Tbl. u. Zub. an ältere Ehep. z. 1. 4. zu vm. Offert. Ang. Leipziger Str. 49. [illegible]

Moderne 2-Zim.-Wohn. m. Bad, Zbl. u. Zubeh., ab 15. 2. zu verm. Wiener Str. Näh. Tr. 45, Reisstr. 5, Ca. r.

Neubau-Wohnung Obergorbitz 2 Zi., Kü., Bad, Zubeh., per 1. 4. z. vm. Mon. 4. M. Offerten u. „J 2 406" Exp. d. Bl.

3- u. 4-Zi.-Wohn. m. all. Komf., im Villenviertel, Zelle 150 Min. u. Dresden entfernt, in Wybernrinnen, sofort zu vermieten. Off. Postfach 48, Dresden-N. 5.

Wohn., 2 Zi., Kü. Bad, Zbl., 1. Et., Garten, früher, 1 Jahr Miete im voraus ab 1. 3. zu verm. Off. u. „W 30" Ann.-St. Schleenplatz 4.

Küche u. 1 l. Zim. in Siedlung Tr. Gaubitz zu verm. Offert. u. „R B 557" Exp. d. Bl.

Stube, Kamm., leer o. möbl., z. vm. Bismarckstr. 10, 1. Sonntags: 9–12; 3–5.

Leere Zimmer

Groß. leer. Zimmer an einz. Pers. z. 15. 2. 35 zu verm. Alaunstr. 12, 1. r.

2 gr. neubürgerliche Zimmer leer od. teilw. möbl. (Schreibmasch. vorh.) I. gelegen, f. Senior od. Arzt, per sof. od. früh. zu vm. Ecr. Eing. Elisapl. 1, I., geräumig. Amtsgericht.

Gr. leeres Zimm. in Striesen, Nähe Gr. Garten, Tel., u. Bad, zu verm. Offert. u. „D A 255" Exp. d. Bl.

Leeres sonn. Zi. Dohelen, 1. I. an Dame zu vermiet. Zimmer, Fürstenstraße 91, pt.

1 leer. Zimm. z. 15. 2. an eins. P. zu vm. Pf. Planenstr. 47, pt. r.

Gr. leer. Zimmer neu vorger., sonn. Fenster, Dohelen, pt., 18.50, z. vm. Striesen, Speyerstr. 1b, 1. m.

Leer. Zimm. zu verm. Grabenheimer Str. 8, 1. I.

Gr. 1. leer. beheiz. Zi. el. L. a. Eing. sep. z. v. Hamburger Straße 68, Ecke, r.

Gr. L. B. Erdgeschoß, Beleucht. m. Zbl. u. Zubeh. z. vm., 755" Exp. d. Bl.

Schön. 1 Zimmer m. Bad fol. nur an berufst. Dame zu verm. Hum- boldtstr. 8, 1.

2 Zimm. 1 pte. Nasdorfer Str. 24, 2.

Leeres Zimmer m. Wirt zu vermiet. Wintergarten, Hofstr. 28, pt. r. [illegible]

Zu alleinst. Perf. leer. Zimm. m. od. ob. Küch., sof. zu vermieten. Hamm., Uhlandstr. 24.

Leeres Zimmer an alleinst. Dame zu verm. Kongressstr., früher Nr. 64, I. [illegible]

Bill. Gelegenheit 2 leer. Zimm. m. Kab. u. Wirt an eins. Pers. sof. zu vm. Dosebahnstr. 40a

Schön., groß. leer. Zi. zu vm. Münchner Str. 9, part.

Leer. Zim. a. eine Person zu verm. Schäfer, Altmarkt, Webergasse 33, pt. I.

Gr. leer. Zimmer a. eine Dame zu verm. F. Gunther, Dohnaer Str. 18.

Sch. 1 Hall.-Zim. an ältere Dame z. 1. 3. zu vm. Steinbacher Str. 125, 2. r.

Gesch., sep., leer. Zimmer m. Kochgelegenh. u. Zub. an alleinst. Dame vom Wirt sof. zu vm. Str. 20. Weißtr. 22.

Gr., 1., leer. Zimm. m. Kochgel. u. Zbl., zu vm. Dienst. [illegible] Heldherrenstr. 20. I.

2 leere gr. Zim. S., El., el. Straßenbahnverb. 1. 1. 2. zu vm. Blasewitzerberg Str. 25, 1. Heckl.

Gr. 1. Zimmer sof. Pferd.-Walde. Str. 34, 3. r. l.

1 groß. u. 1 kl. Z. möbl. od. leer m. el. V. u. Kochgel., zu verm. Winterbergstr. 73, 1. r. l.

In Freundl. Ort. 1 leer. Zimm. zu verm. Zeile Pausdorf, Pl. Blasewitz 13, 3. r.

Leeres Zimmer a. Schreiber, Trompeterstr. 13, 1.

2 l. Zimmer sonnig, m. berufl. Amt. zu verm. Glacisstr. 8, 3. r.

Gr. leer. Zi. beh. Ehea.-Allee 22, 2. I.

Möblierte Zimmer

Gepfl. sonn. Schlaf-Herrenz., Bad, Nähe Hbf., in gut. Hause a. Soldat. 6. ed. Dame. Kirchel, Lindenaupl. 1.

Möbl. Wohn- u. Schlafzimm. an 1 ob. 2 berufst. Herren o. Dame, verm. mit Bad u. Anschl. Bl. Plauenscher Platz 1, 2, Ik., 3 Min. vom Hauptbahnhof.

Sbl. möbl. Zim. an berufst. Herrn z. vm. Jakobsg. 18, 3. I.

Möbl. Zi. bill. frei Burgbergstr. 3, 2. r.

1–2 gut möbl. Zimmer zu verm. Moscinskistr. 16, 3.

Sehr möbl. Wohn- u. Schlafz., Balk., Bad, Tel. zu vm. Hindenburgstr. 4, 3.

Möbl. Zimmer 1. 1., nahe Hbf. 1–2 gutmöbl. Zimmer sof. zu verm.

Gutmöbl. Zim. 1–2 Betten, l. Sepf. Tel., fr. Witterhr. Norkstr. 5, 1. [illegible]

Gr. möbl. Zimm. frei. Schumannstraße 45, 1. Ifk.

Kl. sauk. möbl. Zi. frei. bel. m. el. Licht, zu verm. Nürnbergstr. 18, pt. r.

Gr. möbl. Zi. el. L., sonnig, u. leer. Zi. zu vm. o. berufst. Herrn. Ricolaistr. 10, Isd.

Möbl. Zi., 2 Bett, 4.50 wö. frei. Cilauser 29, 1. lf.

Möbl. Zi. l. Herr. fr. Trompeterstr. 3, 4.

Gutmöbl. Wohn- Zi. a. fol. Herrn zu vm., 1. 4 Zi., Nähe Pillnitz, Str. Off. u. „H 271" Ann.-Zi. Pillnitzer Str. 40.

Kl. hüb. Zi., möbl. ab leer, a. alt. H. I., vm. Ziegelstr. 30, 3. I.

Sch.-Schlafzimm. m. Balk., möbl. ob. leer, auch gesch. Büro, m. Tel., Nähe Bahnhof z. vm. Christianstr. 8, 2.

Möbl. Z. 1 Herrn verm. Königsbrücker Str. 81, 1.

Gr. möbl. Zimm. zu verm. Zwicker Str. 8, Kurth.

Schl. möbl. Zim. a. eins. Dame an berufst. Herr. ob. 2 Herrn Pillnitzer Straße 2a, 3. m.

Möbl. sonn. Zi. f. Paar, zu verm. Ziegelstraße 73.

Klein., sonn. Zi. möbl. zu verm. Teplitzer Str. 20, Erdg. r.

Möbl. Zimmer an berufst. Herren zu vm. Willer, Burgstr. 28, 2.

Möbl. zweib. Zi. möbl., sonn. u. ohne Anh. sof. Herrn zu vm. Heidelberger Str. 124, 2. m. K. W.

Bekl. gutmöbl. Zimmer Schreibt. Chaiselongue, 35 RM., Nähe Bahnhof, 1. 15. 2. frei, Mendelsohnstr. 30, 1. r.

Möbl. Zi. frei 1. Zimm. 25 M. mit Pension. Neustraße 14, Erdg.

Gr. sehr. möbl. Zimm. m. 2 Bett. 3.50 M. tagw. möblierb. Schweriner Str. 34, 3. I.

Möbl. Zi. 1 beizbr. Zi. ob. 2. Weißeritzstr. 5. 1. I.

Möbl. Zi. zu vermiet. Kaulbachstr. 15, pt.

1 neu., gutmöbl. Zi. f. für kurze Zeit zu verm. Zirkusstraße 14, 2. r. II.

1 neu. möbl. Zim. 1 ob. 2 Pers. l., 13.9. z. vm. Zirkusstr. 14, 3. r., umg.

Kl. möbl. Zim. m. el. L. u. Kochgelen. a. berufst. Da. bill. zu verm. Melanchthonstr. 19, 2

Frdl. möbl. Zim. bill. 1. vm. Thämmel. Blasew. Str. 29.

1 ob. 2 gut. Perf. 1. bald. Heim Kirchener Str. 48, Cg. I.

Gr. möbl. Zi. m. 1 K., zum. Sofa, Strehlen. Str. 44, 2. r.

Schlafstellen

Gute Schlafst. frei f. alt., berufstät. Herr. b. alleinsteh. Witwe. Off. „L W 316" Exp. d. Bl.

Möbl. Zimm. als Schlafst. I. bel. frei. Möbliert. Str. 41, pt. r.

Frdl. Schlafst. zu vm. Klerall. 17, 1. m.

W.-Schlafst. m. Kochgel. fr. Al. Brüdergasse 7, 1. Reihbg.

Anst. H.-Schlafst. fof. fr. Moritzstr. 8, 4.

Kleine Schlafst. z. v. Marschallstr. 11, 1.

Sep. Schlafst. el. Licht, 1. fof. Perf. Valentin Str. 10, 1. r.

Anst. fol. berufst. Frl. o. Frau bei f. gute Unterk. b. alleinst. Ig. Witwe. Schlafst. 3.50, evtl. mit Küchenben. Offert. unt. „C 6 580" Exp. d. Bl.

Hell. Schlafst. fr. Moritzstr. 2, 3. r.

Hill. Woh.-Schlafst. fr. Geschl. Gepfl. möbl. Wallberg. Meißnerstr. 18, 2. I.

Anst. Herr.-Schlafstelle sof. zu verm. Heldherrenstr. 33, 2. r.

M.-Schlafst. 3.– fr. Strehlen. Str. 29, 4. r.

Schlafst. b. s. vm. Mathildenstr. 64, 2.

Sonstige Räume

Laden mit 2½-Z.-Wohn., Ecke Fürstenpl., allererste Lage, sof. od. 1. April f. Kolw. od. Delikatessen zu vermieten. eine Gelegenh. Offerten unt. „A Z 311" an die Exped. d. Blattes.

Laden im Zentrum mit Hinterraum, seit Jahrzehnten sonn. Branntweinschank, evtl. mit Wohnung zu vermieten. Off. unt. „A H 348" an die Exped. d. Blatt.

Laden mit Nebenraum u. Kl. Wohn. gegen Wohn.-Tausch zu vermiet. Quellenaustr. 19, 2. r.

150qm Arbeits- oder Lagerraum, Gas, Wasser, Kraftanschluß, Teleph. vorh., zu ebener Erde gelegen, zu vermieten Hohenzollernstraße 23.

Gewerberäume zu vermiet. f. größ. u. kl. Betriebe, schön. hell. nahe F. A. 7 u. Güterbhf., m. Kraftanl., Elektr. u. Dampf. Teile nach Wahl. Off. u. „O E 135" Sachsenland, Kr.-Jahnst. 8 a. tel. 46247.

Fabrikräume

Erd- und Untergeschoß, ca. 900 qm, im Innern der Stadt, mit guter Einfahrt und großem Hof, preiswert zu vermieten. Näheres unter „E W 446" an die Expedit. dies. Blattes.

Schuhmacherstraße 5 ist ein **Laden mit Wohnung und Lagerraum** per 1. 3. 35 od. spät. zu vermieten. Dresdner Bank, Hausabteilung.

Laden m. Hinterr., 24 M., gute Familie, auch f. Filialzwecke, bald oder später zu verm. Liebmann, Glacisstraße 18.

Gr. 2fstr. Laden m. Hinterräumen Löbtauer Straße, nächste Nähe Kesselsdorfer Straße, für sofort zu vermieten. Näh. Löbtauer Str. 81, 1. r.

3 große sonnige Büroräume zum 15. Febr. 1935 oder später nebst Zubehör zu vermieten Marschallstr. Nr. 21 b, I. Besichtigung ½3 Uhr bis ½1 Uhr u. 3 Uhr bis 5 Uhr.

Geschäftsräume auch als Lehr- oder Heilpraxis oder als Zeitfilialen geeignet, in guter Lage, für sofort **günstig zu vermieten.** Näheres durch Adolf Eichler, Dresden-A. 28, Bielenbiener Str. 2, 1.

Billige Gelegenh. f. Möbeleinstell. Feldschlößchenstraße 19, 1. Tel. 46283.

4 Räume, 300 M., f. Gew.- od. Wohnzwecke zu verm. Off. u. „A S 511" an d. Exp. d. Bl.

Laden mit kl. Raum sof. billig zu vermiet. Altmarkt 2, 1.

Laden in hell. Geschäftslage sof. zu verm. Off. A. H. Düring, Kötzschenbroda. [illegible]

Mietgesuche

Wohnungen

Kleines Zweifamilien-Landhaus od. größ. Einfamilienhaus Nähe Dresden suchen Beamter u. Angestellter baldigst zu mieten. Angeb. v. Selbstinserenten unter „gu 51" an die A.-Stelle Bautzner Straße 43.

3-Zimmer-Wohnung N. Marschallstraße zu mitl., od. zu tauschen ges., b. 50 M. Elektr. w. selbst geb. Off. „D G 270" Exp. d. Bl.

3-Zimmer-Wohn. sucht ruh. Ehep. Näh. Nach. Umgeb. Off. „Wil 232" Exp. d. Bl.

Beamtenswitwe m. zwei erwachs. Kind. sucht 1. fof. **3-Zimmer-Wohn.**, Miete 40–50 M. Offert. u. „W 50" Exped. d. Bl.

Suche schöne 2- od. 3-Z.-Wohn., 1. 1. 2. ob. 1. 4., Neuost., Löbtau, Laubegast u. Niedersedlitz. Preisoff. unter „C M 993" an d. Exp. d. Bl.

Kl. Landwohn., gel. 2 Zi. m. evtl. Garten, Gemeinde, nicht belastet. Off. „u 112" R.-St. Kesselsd. Str. 30.

Jung. Ehepaar in gesichert. Stellung sucht sofort **3-Zi.-Wohn.**, Bad, Zbl., bis zu 60 M. monatlich. Angeb. u. „A A 158" an d. Exped. d. Bl.

Kl. Ru. Kü., u. lg. Ehepaar m. Kind z. 1. 3. mon. 40 M., zel. Ang. unt. „N P 140" an die Exped. d. Bl.

Rentnerin sucht Kleinstwohnung od. 2 leere Zimm. vom Wirt, möbl. Tr.-N. Off. „X B 590" Exp. d. Bl.

Kl. Wohnung von **Rentnerpaar** (Wilsdrufferstr.) ges. frei. 1. 4. gel. Offert. u. „U B 526" Exp. d. Bl.

Suche sofort od. bis 1. 4. eine 2–3-Zi.-Wohng. 1. Et., möbl. Neubau, Löbtau ob. Seite bevorz. Ang. m. Ang. d. Preis. „M 167" R.-St. Kesselsdorfer Str. 34.

Beit. Dame sucht 1-Zimm.-Wohn. m. Küche u. Zub. in Dresd., Striesen od. u. Nähe, für fof. od. später. Off. unt. „T 204" Exp. d. Bl.

2 berufst. T. such. fof. **Kl. Wohn.**, 1. Et. o. 25–30 M. Off. unt. „G 3 508" Exp. d. Bl.

Kl. K. R. m. Zub. 25–30 M. m. Zi. gel. Lage allein. Offert. u. „W 3 511" Exp. d. Bl.

Ja. Ehep. f. Zim. K., evtl. Hausmannsp. Off. „J 3 687" Exp. d. Bl.

In fester Stellung suche **2 Zi., K., Kü.**, bis 33 M. Angeb. an Winkelbergstr. Nr. 20, Erdg. r.

Junges Ehepaar sucht für 1. 4. **2–3-Zi.-Wohn.** Nähe Industriegel. Wolf, Schandauer Straße 4, 2. I. [illegible]

Aelt. Ehep. sucht f. 1. 4. ob. spät. **Wohn.**, Zbl., ob. Ang. Off. „H C 620" Exp. d. Bl.

2-3-Z.-Wohn. sucht, f. fof. 2 Tamen, berufstätig, pünktl. zahl. Mieter. Miete bis 45 M. Nähe Kesselsdorfer Str. Off. u. „W K 367" an die Exp. d. Bl.

4-Zi.-Wohnung per fof. ob. später gel. Ang. u. „C G 840" Exp. d. Bl.

Reichsbeamter sucht zum 1. März **3–4-Zi.-Wohn.**, 1. Zbl., evtl. Bad. Off. u. „L 1 453" an d. Exp. d. Bl.

Suche 2-3-3.-Wohn. ab 50 M., z. Zi. Off. u. „N 2 31" Exped. d. Bl. erb.

Ruhig., pünktlich. Mieter m. 1 Kind sucht **2–3-Z.-W.** m. Bad, sof. ob. spät. Miete 50 M. Off. u. „M 3 87" an d. Exp. d. Bl.

Weit. Mietgesuche nächste Seite

Mietgesuche

Wohnungen

Aelteres Ehepaar
Reichsbeamter i. R.
sucht in Dresden od. Umgeg. zum 1. April geräum. 4-Zimm.-Wohn. m. Kochgas u. Elektr. Pr. bis 70 M. Miete **auch klein. Einfamilienhaus**
Genaue Angaben über Größe der Zimmer, ob Bad u. Ofen, erbet. an Postfach 33, Dresden-A. 46.

Reichsbeamt. sucht Wohnung
bis 55 Mark Monatsmiete, mögl. Neubau, Neustadt, Hellerau, Klotzsche. Ang. u. „Z U 3866" Exp. d. Bl. erb.

3-Zimmer-Wohnung
gesucht für sofort in gut. Geg. Miete bis 1 Jahr voraus. Inlandheizung auf eigene Kosten. Angebote erb. Tapetenfachgeschäft, Moritzstraße 4.

Zentrum i. bring. Wohnungen in jed. Größe u. allen Stadtlagen i. Beamte. Neuverm. u. a. gute Geraplatz 11, 1. Mieter. Eilangebote Nat 18382. mit Preis erbeten. „Für Vermieter ganz kostenlos!

2-4-Zimm.-Wohn. von Beamten i. R. gesucht. Preisoff. erb. „M R 718" Exp. d. Bl.

Rentnerin m. berufst. Tochter s. 2-2½-Z.-Wo., 35-40 M., Zentr., Leubnitz od. Plauen, z. 1.4.35. Offert. u. „D K 288" Exped. d. Bl.

3-Zimmer-Wohnung
evtl. m. Garage, suche Ang. in teil. Stell., 1, 2, ab. jetzt Lage Striesen, Blas. od. Neust. Offerten unter „E O 817" Exped. d. Bl. erbeten.

Beamter sucht 2—2½-Zimmer-Wohng.
evtl. m. Bad, nahe Neustadt, Johannstadt od. Trachau, z. 1. 4. od. 1. 5. Off. unter „M P 658" a. d. Exp. d. Bl.

Stube, Kammer, Küche
von sicherem, zahlungsf. Mieter, mtl. bis 40 M., gesucht. Offerten erbitte unter „J B 521" a. d. Exp. d. Bl.

2 Zim.-Wohnung
evtl. m. Garten, gesucht. Ang. mit Preis unt. „B V 787" Exped. d. Bl.

3-3½-Zimmer-Wohnung
ruhig u. sonn., ca. 90 cm. Bad, J.-Kiel, evtl. Etag.-Heiz., elektr. Licht, ca. 65 M., Südvorort, Strehlen, Striesen, Gruna od. Blasewitz, z. 1. 4. gesucht. Offert. „A U 505" Exped. dies. Bl.

2- od. 3-Zimmer-Wohn.
Bad, p. pünktl. Zahl. sof. od. Johannstadt, Striesen bevorzugt. Preisoff. unt. „A M 355" Exp. dies. Blattes.

Achtung! Hauswirte!
Suche 2- od. 2½-Z.-Wohn. z. 1. 4. m. Bad, wenn mögl. Fl. Gärten, an pünktl. zahl. Mieter m. Pens., mögl. Altm., evtl. Neub., würde auch etw. Kapital z. Verfügg. stellen. Offert. u. „aa 91" A.-St. Bautzner Str. 43.

Beamter i. R. sucht für 1. 4. od. früher
kleine sonn. Wohnung in Dresden, höhere Lage, 25—35 RM. Angebote unt. „ee 260" A.-St. Marienstr. 38.

Suche 4-5-Zim.-Wohnung
Lage gleich, nur muß Garage od. Räume z. Einstell. v. Lastauto vorhand. sein, evtl. kl. Hang. Tauschwohn. vorhdn. Ruf 41888.

50 M. Berufst. (Ehemann.)
Suche Wohn. bis 40 M. mit. Südvorst. Off. „B T 785" Exp. d. Bl.

50 M. Belohnung
wird v. ruh. ja. Ehepaar für Vermittlung einer mod. **3-Zimmer-Wohnung** gezahlt. Off. „G J 546" Exp. d. Bl.

Berufst. Frau m. K. s. St., Ka., Kü. (Stadt), Miete b. 35 M. m. Steuer. Angeb. m. Ähnl. v. Fußbäd. Off. „K 262" A.-St. Pillnitzer Str. 40.

4- od. 5-Zimmer-Wohnung zu sofort od. 1. 3. Zentrum gesucht. Angeb. erb. mit Preisangabe an Baeler, Strehlener Straße 4.

4-5-Zimmerwohnung
Küche, Bad u. Balkon, in d. Nähe d. Großen Gartens, Münchner Viertels od. Schweizer Viertels für sofort od. 1. 4. 1935 ges. Angeb. u. „A G 91" an Buchenland, Kg.-Johann-Str. 8. (J

Polizeibeamter s. für 1. 3. **Kleinwohn.** b. 40 M. Ang. „K J 553" an d. Exp. d. Bl.

Ja. Behörd.-Ang.-Ehep. sucht St., Ka., Kü. bis 30 M. Off. u. „A C 250" Exp. d. Bl.

Staatsangestellt. Ehepaar sucht baldigst St., K., K. Hausmannspost. angem. Off. u. „J D 547" an d. Exp. d. Bl.

Kleinwohn. od. 2 er. l. K. u. 2 berufst. Tem. ges. Strief.-Neustadt, Klaseritz, Miete bis 35 M. Ang. unt. „c 86" Hl. Wartburgstr. 29.

Stu., Ka., Kü. bei ev. Ehep. sucht E. Scherzer, Tr. 21, Schule-Telnitz-Str. 50.

Suche St., K., K., bis 32 M., Bauzuschl. od. Entsch. kann sein, wird. Off. „B 115" A.-St. Reisewitz, Str. 10

Kl. Wohnung

1. sol. od. spät. 1. 3. Pert. ges. Pr. 25 M. Ang. „K M 529" Exp. d. Bl.

2—3-Zim.-Wohng. m. od. ohne Stallg. f. 4 Pferde, mögl. in Friedrichst. ges. Off. u. „B 15" A.-St. Schäferstr. 1.

Kath. Rentnerin sucht z. 1. 3. ab. spät. **Kleinwohn.,** evtl. Stube, Kü. Offert. u. „K M 590" Exp. d. Bl.

Ja. Ehepaar sucht **Kleinwohn. ab 2 1. Zim.** b. 20 M. ab 1. 3. Off. u. „A S 814" Exp. d. Bl.

Kelt. Gewerbetr. s. **ganz kl. Wohn.** a. 1. des. Zuhaus. Offerten u. „A M 401" Exp. d. Bl.

Ruh., pünktl. kl. Ehep. s. **kl. Wohn. od. Zimmer** m. Bad. Off. „M 806" Exp. d. Bl.

2- od. 1-Z.-Wohn. ges. Miete auf 1. 3. im voraus. Preis, Wäsch. angenehm. Off. „N 99 690" Exp. d. Bl.

Kelt. Beamt.-Ehep. s. **2-Z.-Wohnung,** mögl. m. Balk. i. Tr.-Neust., b. 50 M. Miete, evtl. 3-Z.-Tausch-Wohng. i. Neust. vorh., z. 1. 4. od. sp. Off. „M 156" Ann.-St. Königsbrücker Str. 34.

Geb. 50 M. Suche **St., K., K.** m. Aub. Mitgebrauch, o. Telefon. Off. „M 682" A.-St. Oppelstr. 32

Ja. Aud. Rentnerehep., Mann blind, s. **kl. Wob. od. 2 L. Zim.** m. Kochgel. b. Dirt 1. 4. Off. unt. „J V 697" Exp. dies. Bl.

3-Zim.-Wohn.
45—50 M., s. 1. 3. ges. Off. u. „A M 507" Exp. d. Bl.

Kl. Wohn., bis 30.-, sucht ja. Ehepaar, allein., sch. Zeit. Ang. el. Sache. Kaiserstr. 58, 1.

Suche Wohnung
evt. m. Niederlage, habe sch. Erfahrg. Offert. unt. „A H 567" Exp. d. Bl.

Kelt. Ehep. s. kl. Wohng. bis 30 M. mit Zl. Ang. u. „A 86" an die Kl. Warnitzerstr. 28.

●●●●●●●

Kelt., alleinsteh., pünktl. zahl. Fr. s. **kl. Wohn.** od. Zl. u. K. v. Wirt. Off. „A 61" A.-St. Falkenstr. 16, Eck

Leere Zimmer

Berufst. geebild. Dame sucht s. 1. 3. mögl. Zentr., **1 groß, bzw. 2 leere Z.** m. Gas u. El. Tel. Hans od. Villa bev. Preisoff. „M O 657" Exp. d. Bl.

Leere St. u. Kü. f. alleinst. ält. Dr. z. Wirt. in Neust. Off. „ab 67" A.-St. Oppelstr. 32.

Berufst. Frl. s. 15. 2. **1 leer. Z.** m. Kochgel. mögl. n. W. Off. u. „N U 120" an d. Exp. d. Bl.

Berufst. Frl. s. **2 leere Zl. od. kl. Wohn.** i. Trachau u. Mitt. Offert. unt. „B T 241" an d. Exp. d. Bl.

Alleinsteh. Frau s. **leeres Zimmer** f. sol. od. sp. Off. m. Preis u. „G H 470" Exp. d. Bl.

Leeres Zimmer
sucht berufstätig. erwerb. Nähe Tr.-Plauen od. Löbtau. Preisangeb. unt. „K P 509" an d. Exp. d. Bl.

2 leere sep. Zim. in Oberpoch. z. 15. 2. od. spat. ges. Ang. m. Preis u. „M 158" A.-St. Königsbrücker Str. 54

Berufst. Frl. s. s. **2 leere, sep. Zim.** (St., Ka.) b. 20 M. möbl. u. Mitt. Preisoff. u. „V H 627" Exp. dieses Blattes.

Alleinsteh. Frau s. **leeres Zim.** im Zentr. für 1. 3. Miete wgn. 10—15 M. Teuber, Coffebauder Str. 9.

V. sep. J., möbl. u. Mitt. m. kl. Vorr., m. Kochgel., Elektr. mgl. Zentr. u. bevorzugt Stl. 15. 2. ges. Preisang. „D 83" A.St. Hauptstr. 1.

Leeres Zimm. m. Bauem. p. pünkt. Mieter 1. 4. ges. Off. u. „N K 606" Exp. dies. Blatt.

Berufst. Frl. s. 1. 4. **bd. 2. u. 15.** m. Kochgel. mögl. n. W. Off. u. „N U 120" an d. Exp. d. Bl.

Berufst. Fräulein sucht leer. Zimm. z. 1. 3. mögl. Zentrum. Off. „G N 387" Exp. d. Bl.

2 gr. leere Zim. im Zentrum nur vom Mieter gesucht. Ang. unt. „A U 770" Exp. d. Bl.

Kelt. Dame sucht **sonn. leer. Zim.** v. Mieter. Adr. „J M 613" Exp. d. Bl.

Ja. Ehepaar sucht **1 L. Zimmer.** Miete bis 30 M. Off. u. „A S 569" Exp. dies. Blatt.

Möblierte Zimmer

Älterer Mann Trachenberge
Einl., **möbl., sonn. Zimmer** vom berufstätigen älter. Herrn ges. Preis m. Frühstück. Blasewitz, Eichstraße 9. *

Alleinst. Frau m. Kind sucht zu sof.
leeres oder möbl. Zimmer
Angeb. m. Preis u. „Z M 6 1928" an Kla. Anzeigen A.-G., Dresden 1.

Kelt. Ehepaar s. s. 1. 4. evtl. früh., **1-2 Zl., Ka., Kü.,** Vorort Dresden. Off. u. „TT 17" A.-St. Pennricher Str. 21.

Suche 2-Zl.-Wohn. Höhe Schandauer Str. Off. „K 284" A.-St. Pillnitzer 21, 19.

Stu., Ka., Kü.
nebst Zubeh. v. 3 erw. Perl. z. 15. ob. 28. 2. ges. Off. „aa 92" A.-St. Bautzner Str. 43.

Kelt. Dame s. 1. 1. April auf dem Lde., nahe Nähe Dresd., St., K., Kü., Preis 25 M. Off. „Ia 4" A.-St. Zwingstr. 24.

Ehepaar sucht St., K., K. od. Haum.-Poll., mögl. Zentrum, bis 30 M. Off. u. „T C 30296" an die Exp. d. Bl.

2—3 Zimmer mit Küche
für SS.-Angehörigen sol. gesucht, mögl. Südvorst. Off. a. Zimmermann, Bernhardstraße 67.

Sterbl., ehel. Ehepaar, s. Haus- u. Gartenarb., Gegend bevorzugt. Off. u. „A H 257" Exp. d. Bl.

Hausmannsdienst
mit Wohnung p. jung. Ehepaar für sof. od. spät. ges. Wir suchen nord. u. Zentralheiz. neue Ang. „A 56" A.-St. P. M. N. Schäferwerda. Altmarkt.

Ehep. m. Kind s. sof. od. sp. **Kam., Kü. od. kl. Wohn.** möbl. bevorz. Pr. Off. „B 121" A.-St. Kesselsdorf. Str. 10.

2-3-Zl.-Wohn. m. Bad, p. 1. 4. ges. Offert. unt. „A R 504" Exp. d. Bl.

Berufst. Frl. s. s. **1 leer. Z.** m. Kochgel. mögl. n. W. Off. u. „N U 120" an d. Exp. d. Bl.

Musikstud. sucht ab 15. 2.
möbl. Zimmer
m. Klavier. Angebote unt. Web.-Beding. Off. u. „V A 621" Exp. dies. Blatt.

Schlafstellen

Herr s. Schlafst. s. Neust., noch. 3.50. Off. „M 359" Exp.

Schlafstelle
p. Herrn ges. in Tr.-Neust. Off. u. „M 159" A.-St. Königsbrücker Str. 54

Sonstige Räume

2-3 Räume (Erdg.) f. Kunstlet.-Betr. s. Kunst. ges. Ang. m. Preis u. „D 325" Exp. d. Bl.

Sonstige Räume

Leerer Laden m. schöner Wohnung
auch in Neubau gesucht. Angeb. m. Angabe d. Mietgrößen u. Lage u. Gesch. u. „K Z 9851" an d. Exp. d. Bl.

Helle Kontorräume
3—4 Zimmer, mit Alleinzugang, im Zentrum Dresdens, möglichst m. Fahrstuhlbenutzung, per sofort od. später gesucht. Ang. u. „Z 558" an Kla. Bautzner Platz. 16

Garage od. Gewerberaum z. Einstellen von Motorrädern auf ges. Tag- u. Nachtzeit, bed., mögl. verkehrsr. Straße. Off. u. „KK 253" A.-St. Pillnitzer Str. 49.

Wohnungstausch

Wer zieht nach Chemnitz? Miete an: sch. gr. 2-3-Zl. m. Bad, ruh. sonn. L., 40 M. m. St. Suche ähnl. Wohn. in Dresd. Angeb. „A P 735" Exp. d. Bl.

Zu tausch. Tausch: 2-Z.-Wohn. od. 2 Zl., Kü., Kabin., J., Stl., Gas, el., 1. o. 2. St., Jahr., Pirn. Park, Inn. Neust. Miete bad. Jahrerpl., 3. 24. m. Wahl. Ang. „J 137" A.St. Blasewitz, St. 34

Miete 1 St., 2 K., Kü., Gas, el. L., Bad, Mon. 29 M. **Suche** St., Kam., gr. Küche, Vorgarten. Off. „A 54" A.-St. Weißeritzgrüner Str. 8.

Miete Neubauw. 3 Zl., gr. Wohnk., 50 M. **Suche** Kleinwohn. bis 40 M. m. St. Offert. unt. „J J 330" Exp. d. Bl.

Miete St., K., K. m. Zub. 1. Zentr. **Suche** bad. Jenn. evtl. Dauerw. 1. od. sp. Hartmann, Webergasse 17. *

Miete Neubauw. 3 Zl., K., Veranda, Jubeh. u. Garten, 52 M., Tolkewitz. **Suche** St., K., K. Offert. u. „M J 681" Exp. d. Bl.

2½—3-Zl.-Wohn., möbl. m. Bad, Gas, el. L., v. Industriebeamt. ges., evtl. Tausch möbl. m. 2-Zl.-Wohn., IV., sehr hill., ob. Zeb., K., Kü., Gas, el. L., IV. Off. m. Preisang. „M J 663" Exp. d. Bl.

Altwohnung

Miete: 1 St., 2 K., Kü., Zub., Fr.-M. 250 M., in Neust. **Suche:** St., K., K. u. Zubeh. Miete 40-45 M., 1. Neust. od. Pieschen. Off. u. „M 157" A.-St. Königsbr. Str. 54.

Miete St., K., K. Ma. Hellerpl., 1. St., geradeaus. Off. u. „A 56" A.-St. Pirnaischer Str. 34

Suche 2. 30. mtl. Lage gl. Ang. u. „A 577" an Kla. Pirnaischer Platz.

Miete bad. 4-Zl. Wohn., Kü., Kam., Gas, El., 1. Et., Striesen. **Suche** 2-Zl., Kü., Kam., Gas, Elektr. Angeb. unt. „A 87" Hl. Wartburgstr. 29.

Miete St., Ka., 11. K., El., G., Mon. 29 M. **Suche** St., Kam., gr. Küche, Vorgarten. Off. „A 54" A.-St. Weißeritzgrüner Str. 8.

Laden
m. od. ohne Warenpost f. Textil., mögl. in Neustadt. Tausch gel. Preisoff. „D 57" A.St. Schäferstr. 1.

Hautpflege kein Luxus!
Die Haut erfüllt wichtige Aufgaben des Körpers; sie pflegen, bedeutet auch frisch und gesund erhalten. Wer sich gesund fühlt, ist besserer Stimmung, macht seine Arbeit leichter und ist lebensfreier. Deshalb gebrauche:
Warta-Volks-Seife 15 u. 25 ₰
Warta-Volks-Creme 25 ₰
mit Hautschutzwirkung.

Gewerbeverein
Montag, d. 4. Februar 1935, abends 8 Uhr
Versammlung
1. Geschäftl. Mitteilungen, 2. Vortrag d. Herr Oberingenieur H. Brande: Riet: „Lauchverschiff und Bergungsarbeiten". (Mit Licht. u. Filmvorführg.)
Dienstag, d. 17. Februar 1935, **Jahrgangs-Familienabend**
Heitere Darbietungen, Unterhaltungsmusik, Einlaß 7 Uhr, Beginn 8 Uhr. Alle Mitglieder usw., Gäste willkommen. Nähere Bekanntmachung erfolgt auch. (B
Der Vorstand.

„Traube"
diese Woche (3
3 Uhr Polizeistunde

Neptun Wachsbleichstr. 37 Rich. Gräßler
Heute Sonnabend **Lange Nacht!**

Weingaststätte
Grinzinger
hinter der Sophienkirche
Heute Sonnabend **Lange Nacht**

„Steinschlößchen" Steinstraße 8
Heute Sonnabend **Lange Nacht!**

Biedermeierstübl Ziegelstr. 21
Heute Sonnabend **Lange Nacht**

Sachsen-Palast
Bier-Bar und Weinstuben
Heute 3 Uhr! Neumarkt 9

Löschstation Strehlerstraße 30
Heute Sonnabend
Lange Nacht

Restaurant Elsa Wunsch
Kleine Plauensche Gasse 10
Heute Sonnabend Lange Nacht
Großer Bockbierrummel

Rehbockschänke Jahnsweg 1
Heute Lange Nacht
Bockbierfest

STADT BAUTZEN Niedergraben 5
Samstag und Sonntag
Bockbierfest - Lange Nacht
Spezialität: Gänse- u. Bratwurst-Essen
HUMOR STIMMUNG
Es ladet ein Otto Hoffmann u. Frau

„Blaue Maus"
Gr. Frohngasse, Ecke Weiße Gasse
Heute Sonnabend Lange Nacht

Historischer Gasthof neu vergrößert
Drei Lilien, Fischhofplatz 12
Heute Sonnabend:
Bockbierrummel • Lange Nacht • Schlachtfest

Dürerhaus, Dürerstraße 72, Ecke Zöllnerpl.
Heute sowie jeden Sonnabend **Lange Nacht!**

Heute Sonnabend Lange Nacht
Hotel Forsthaus
Kleine Brüderstraße 3

Pillnitzer Bräustübel Pillnitzer Str. 55
Sonnabend Lange Nacht

Sonntag **Lange Nacht**
LYRA, Palmstr. 4 2.

„Zum alten Ritter" Dürerstr. 97
Heute Sonnabend LANGE NACHT

Heute Sonnabend Lange Nacht
● Liliengasse 7 ●
„Lilienstein"

Liegnitzer Hof, Görlitzer Straße
Heute Sonnabend **Lange Nacht**

Friesenhof Friesengasse 2
Jeden Sonnabend **3 Uhr**

„Brüsseler Hof" Zahnsgasse 11
Jeden Sonntag **Lange Nacht**

„Rest. Palmhof" Palmstraße 6
Heute Sonnabend
Lange Nacht

Grunaer Hof Grunaer Str. 44
Jeden Sonnabend **Lange Nacht**

Heute Sonntag **Lange Nacht**
Schillerhof Pillnitzer Straße 8

Jeden Sonnabend **Lange Nacht!**
● Donauwelle ●
Annenstraße 31 Max Zippel

Frühlingschänke
Heute Sonnabend Frühlingstr.
Lange Nacht

Die diesjährige große Faschings-Ueberraschung!
Konzertdampfer „Dresden" in
DONATHS NEUE WELT gelandet.
Jeden Sonntag
ab 16 Uhr **Familien-Kaffeekonzert mit Tanz** / ab 18 Uhr **Deutscher Tanz am Elbestrand**
Dresdner Schiffskapelle — Obermusikmeister Max Ende
An Bord gute Bewirtung. — Schiff und Strand sind gut geheizt!
Straßenbahnhaltestelle 19 und 22

Zum Radeberger
Kreuzstraße 21
Heute Sonnabend Lange Nacht
Musikalische Unterhaltung

Bamberger Hofbräu
Blasewitzer Straße 30
Heute Sonnabend Lange Nacht

Elisenhof Elisenstr. 69 Ecke Hammerstr.
Jeden Sonntag **Lange Nacht**
Glas Bier 0,30 25 ₰ Max Merla

WASSERFALL
Heute Sonnabend
LANGE NACHT!

BOLS
Jeden Sonnabend bis 3 Uhr
Am Flügel Toni Melzer

Zum deutschen Trunk
Ziegelstraße 40
Heute Sonnabend **Lange Nacht**

Georgen-Klause Johann-Georgen-Allee 10
Lange Nacht Hühnersuppe **Sonntag**

ORIENT-Kabarett
Ziegelstraße Ecke Gerichtsstraße
Heute u. folg. Tagen freiem Eintritt
Nachtkabarett bis 3 Uhr

Fritz Stuhrs Gasthaus
Stadt Plauen
Kleine Plauensche Gasse 11
Jeden Sonntag Lange Nacht

Schuster's Gaststätten
Elsberg 10 Heute Sonnabend
● LANGE NACHT ●

Dampfschiffhotel Terrassengasse 22
Jeden Sonntag Lange Nacht

Dem **Glücklichen** schlägt keine Stunde, jetzt trinken wir erst noch eine Runde im Stimmungslokal
MO-CA Mohren-Café u. Automat Pirnaischer Platz
Sonnabend bis 3 Uhr (3

Heute Sonnabend **Lange Nacht**
Elbflorenz, Kasernensir. 19

Stadt Löbau
bei Tante Anna Fleischergasse
Heute Sonnabend Lange Nacht

Stohn's Restaur. u. Café Schwanen-Ecke Strehl. St.
Heute Sonntag
Lange Nacht!

Heute Sonnabend Lange Nacht
Overmann's Gaststätte
Freiberger Straße 130

Hammerschänke
Max Hesse Elsasser Str. 5
Jeden Sonnab. **Lange Nacht**

Heute Sonnabend Lange Nacht Bierhofpl. 24
Papagei - Schänke

Jeden Sonnabend Lange Nacht
Fritz-Reuter-Hof Fritz-Reuter-Straße

Pieschner Bärenschänke
Oschatzer Straße 26 — Ruf 55060
Heute Sonnab., 2. 2., Lange Nacht

Göbels Gaststätte Schäferstraße 26
Heute Lange Nacht

Neustädter Konzert-Klause
Bautzner Straße 30
Heute Sonnabend **Lange Nacht**
Täglich Stimmung

Löbtauer Casino Weißeritzstraße 15
Heute Lange Nacht

Coburger Hof Maxstraße 4 Nähe Wett. Hof.
Heute Sonnab. **Lange Nacht**

Kurfürst Moritz Eisenberger Straße 15
Heute Sonnabend Lange Nacht

Alte Nudelmühle
Ostra-Allee
Heute Sonnabend **Lange Nacht**

Schlachtfest Heute Sonnabend **Lange Nacht**
Bockbierrummel
Schanzenburg / Dresden-N.
Schanzen-, Ecke Buchenstraße

Meisterecke Blasewitzer Straße 40
Heute Sonnabend **Schlachtfest**
und Lange Nacht
Pilsner Urquell Salvator Heinrich Schwarzbier

Tanz-Palast „Odeum"
Cerusstraße e. d. Johann-Georgen-Allee
Heute Sonnabend 20 Uhr
die Sensation
für die Dresdner Welt
Wolf-Lorey
8 Solisten
gegen
Zech-Eichhorn
8 Solisten
Tanz ohne Pause
Eintritt mit Tanz Herren 60, Damen 40 Pfg
Lange Nacht

Hammers Hotel
Freitag, den 8. Februar 1935
Kostümfest

Jeden Sonntag **Tanz** / Eintritt u. Tanz frei

Gasthof Ullersdorf
Sonntags von 4 Uhr an:
Der vornehme Ball
● Neue Kapelle ●
Preiswerte Speisen u. Getränke

Paradiesgarten Zschertnitz
Sonnabend 1/8 Uhr Sonntag 4 Uhr **TANZ**
am 16. Februar Maskenball

Gasthof Kaditz
Nach Kaditz geht es heut', juchhe! Trotz Winterturm u. Eis u. Schnee. Im Gasthof sorgt der gute Wirt, Daß man sich bald erwärmen wird. Der Sonntagstanz, von 4 Uhr an, ist amüsant für Jedermann. (ee

Vornehme Ballschau
mit erstkl. Künstler-Orchester
Von 4—6 Familienkaffee m. Freitanz

Körnergarten
Gr. Meißner Str. 19
Sonnabend, Sonntag u. Montag
■ Feiner Ball ■
Stimmungskapelle Mißbach

Wer nach 1 noch Durst hat, lenke seinen Schritt zur **Wartburgschänke**
Dresden-Striesen - Wartburgstraße 34
Sonnabend Lange Nacht!

Markgrafenstr. 30 **Hebeda**
Heute Sonnabend und Sonntag **Lange Nacht**

● Johannstädter Bräu ●
Blumenstraße 4
Heute Sonnabend **Lange Nacht**
Glas Wein 27 ₰, Doppeldecker Likör 27 ₰, 1 Bier 0,3 22 ₰, 1 gr. Korn 20 ₰.

Restaurant zum Tucher
Weberg. 10 Sonnabend Scheffelstr. 9
Polizeistunde 3 Uhr

Rest. „Lokomotive"
Güterbahnhofstraße
Jeden Sonntag **Lange Nacht!**

Nicolai-Klause
Heute Sonnabend
Lange Nacht
Nicolaistr. 1

Schillers Gaststätte
Ecke Ehrlich- und Stiftstraße
Heute Sonnab. Lange Nacht

Jeden Sonntag Lange Nacht
LOUISENHOF Louisenstraße 1

Eschenhof Königsbrücker Str. Ecke Bachenstraße
Jeden Sonntag **Lange Nacht**

Erzgebirgsschänke Neustadt Macker.-Str. 17
Sonnabend bis 8 Uhr
Sonnabend und Sonntag Stimmung

Gaststätten gesucht
die sich z. Einrichten ein. bayrischen Zweigstandschenkes eign. Undurch. Vermittel. stehen mit Verfügung. Offert. unt. „O R 525" Exp. d. Bl.

Im Hamburger Büfett Seestr. 2, hören Sie
die Damenkapelle
„Reingardt" aus dem Film
„Die Liebe und die erste Eisenbahn"
Küche und Keller von altbekannter Güte. (3

Linckesches Bad
Mittwoch, 6. Februar
Dresdens größte
Redoute
in sämtlichen fabelhaft dekorierten Räumen spielen
drei Kapellen
Kapelle Kilian — Pilzlich-Marks — Wolf Lorey-Orchester
Karten für Damen RM. 2.-, Herren RM. 3.- bei Ries, Möbius u. im Linckeschen Bad
Heute Sonntag 4 Uhr, morgen Montag 8 Uhr
Tanz

Tanzpalast Mockritz Dresdner Straße 1
Heute Sonntag unterhält Sie zum Nachmittags-Kaffee
• der brillante Komiker Hans Drechsel •
4—6 Uhr
Familien-Freitanz • Abends Ball
Damen Eintritt frei
Kapelle Pilzlich-Marks Selbstgebackene Quarkspitzen

REICHSSCHMIED
Heute Sonntag 4 Uhr
Die vornehme Ballschau
Paul Hans Hänsel mit seinem Künstler-Orchester
U 7569 Stimmung! Humor!

Annensäle Heute Sonntag
Damen: Eintritt und Tanz frei! Herren: nur Tanzbändchen!

Weltemühle!
Heute Sonntag ab 3 Uhr
großer Frei-Tanz-Betrieb
Kaffee-Konzert / Familienverkehr
Kapelle Russig
:: Eintritt frei ::
Straßenbahn 19, 119 und 20

Tanz-Palast Constantia
Heute Sonntag ab 4 Uhr Linie 19, 20, 119
der vornehme Ball / Bester Verkehr
Empfehle meine beiden schönen Säle sowie Kegelbahnen
Maskenball Ende Februar

Westend
Inh. Alfred Franke Dresden-Plauen
Chemnitzer Straße 107 — Straßenbahnlinien 1, 6, 16, 22
Heute Sonntag 4 Uhr:
Tanz-Telefonate
Schiffskapelle vom Dampfer Leipzig der S. B. T. A. G.
Karnevalsfest: Montag, 18. Februar: Masken-Redoute
Vorverkauf: Re-Ra, E. Buße, König-Johann-Straße

Ball-Haus, Bautzner Straße 35
Heute Sonnabend **Der große Ball**
Jeden Sonntag von 4—7 Uhr **Familien-Tanztee** bei freiem Eintritt und Tanz
Ab 7 Uhr: **Der feine Ball**
Veranstaltung: Sonnabend den 9. Febr.: **Böser Buben-Ball**

Jeden Sonntag zum **Tanz** in den
Reichsadler
Dresden-N. Straßenb. 5, 7, 14
Es spielt das Künstlerorchester
Harry Verron

Wo gastiert heute Sonntag **Sicker Orchester?**
mit sensationeller Bühnenschau
im Gasthof Dobritz
Hallepunkt 15, 115 und 13

Fellenkeller-Gaststätten
Jeden Sonntag 16 Uhr (6
Großes Kaffee-Konzert mit Freitanz
Anschließend vornehmer Ball
Mittwoch, 27. Februar Maskenball

Bellevue Dresd.-Friedrichst. Waltherstraße 27
● Freitag, Sonnabend, Sonntag: Feiner Ball ●
Sonnabend Lange Nacht!

W·T
Waldschlößchen-Terrasse
Heute Sonntag ab 4 Uhr:
Kaffeekonzert im Parterre
Ab 5 Uhr: Ballschau
Am 13. Februar Maskenball

Circus Strassburger

Dresden, Sarrasani-Bau — Telephon 56 948

Sonntag
3.30 und 8 Uhr
GALA-PREMIERE
mit unübertroffenen Gipfelleistungen, hinreißendem Tempo, mit einem echten und rechten Circusprogramm, wie es in Dresden noch nie gezeigt wurde

Nur kurzes Gastspiel!
Abendvorstellungen tägl. 8 Uhr
Nachmittagsvorstellungen: Mittwochs, Sonnabends u. Sonntags 3.30 Uhr
3.30 Uhr **Nachmittags-Vorstellungen** mit ungekürztem Abendspielplan und ganz niedrigen Preisen für Erwachsene u. Kinder bereits von 30 Pf. aufwärts

Billetts: Täglich ab 10 Uhr vormittags an allen Circuskassen, Telephon 56948. Kriegsbeschädigte, Kleinrentner und Erwerbslose zahlen gegen Ausweis zu allen Abendvorstellungen auf allen Sitzplätzen nur halbe Preise

Raubtierschau u. Pferdeausstellung geöffnet: Sonntags von 10-1 Uhr

Wochenspielplan der Dresdner Theater vom 4. bis 11. Februar

	Montag, 4. 2.	Dienstag, 5. 2.	Mittwoch, 6. 2.	Donnerst., 7. 2.	Freitag, 8. 2.	Sonnabd., 9. 2.	Sonntag, 10. 2.	Montag, 11. 2.
Opernhaus	½8 bis gegen ¼11 Anrecht A **Die lustigen Weiber v. Windsor** Deutsche Bühne Nr. 4101–4500 u. 6801–6000	½8 bis ¼10 Anrecht A **Gartenlandfalender Pannalun Josephsgerade** Deutsche Bühne Nr. 5001–6000 7001–7100 u. 15551–15600	8 bis gegen ¼11 Anrecht A **Tosca**	½8 bis nach ¼10 Anrecht A **Madame Butterfly** Deutsche Bühne Nr. 2501–2600 u. 13451–13500	½8: **4. Sinfoniekonzert** Reihe A Dirig. Dr. R. Böhm Solist: G. Valado Vormittags ½12: **Oeffentliche Hauptprobe**	½8 bis ¼11 Außer Anrecht **Arabella**	3 bis gegen ½8 3. Tarnsl.-Anr. B noch 15. Januar **Triboun und Isolde** Deutsche Bühne Nr. 2001–2200	½8 bis gegen ¼11 Außer Anrecht **Der Freischütz**
Schauspielhaus	8 bis ¼11 Anrecht A **Jahrmarkt auf Lausig** Deutsche Bühne Nr. 1501–1600 2201–2300 u. 18501–18600	8 bis ¾11 Anrecht A **Heimliche Brautfahrt** Deutsche Bühne Nr. 801–900 901–1000 u. 18251–18400	8 bis ¾11 Anrecht A **Heimliche Brautfahrt** Deutsche Bühne Nr. 1001–1100 2301–2500 u. 18501–18550	½8 bis gegen ¾11 Außer Anrecht **Mozart u. Dommisch** Deutsche Bühne Nr. 3001–3100 3901–4000 10501–10700 u. 13501–13650	8 bis ¾11 Anrecht A **Heimliche Brautfahrt** Deutsche Bühne Nr. 3101–3150 12001–12101 u. 18551–18700	8 bis nach ¾11 Anrecht A **Im weißen Rößl**	½8 bis 11 Außer Anrecht **Peer Gynt** Deutsche Bühne Nr. 4001–4100 15401–15451 u. 20151–20250	8 bis geg. ¾11 Anrecht B **Die endlose Straße** Deutsche Bühne Nr. 12101–12200 u. 15551–15600
Albert-Theater	½9: **Die Erste – die Beste** Deutsche Bühne Nr. 8651–8700	11. Vorstellung f. Dienstag-Anr. A ½9: **Die Erste – die Beste** Deutsche Bühne Nr. 701–750	11. Vorstellung f. Mittwoch-Anr. A ½9: **Die Erste – die Beste** Deutsche Bühne Nr. 751–800	11. Vorstellung f. Donnerst.-Anr. A ½9: **Die Erste – die Beste** Deutsche Bühne Nr. 9001–9050	½9: **Die Erste – die Beste** Deutsche Bühne Nr. 9051–9100	4: **Blondellchen** 10. Vorstellung f. Sonnabd.-Anr. A ½9: **Die Erste – die Beste** Deutsche Bühne Nr. 9701–9750	½12: **Gymnasia, Gabip, d. Mädchen-Mensur Bewegung und Musik** 4: **Blondellchen** ½9: **Die Erste – die Beste**	½9: **Die Erste – die Beste** Deutsche Bühne Nr. 9751–9801
Komödienhaus	**Abschiedsvorstell. Erhard Siedel** ½9: **Der Opernsänger** Deutsche Bühne Nr. 9151–9200	Gastspiel G. Toelle Erstaufführung ½8 **Lady Windermeres Fächer** Deutsche Bühne Nr. 7601–7650	Gastspiel G. Toelle ½9: **Lady Windermeres Fächer** Deutsche Bühne Nr. 8151–8200	Gastspiel G. Toelle ½9: **Lady Windermeres Fächer** Deutsche Bühne Nr. 8701–8750	Gastspiel G. Toelle ½9: **Lady Windermeres Fächer** Deutsche Bühne Nr. 8751–8800	Gastspiel G. Toelle ½9: **Lady Windermeres Fächer** Deutsche Bühne Nr. 10001–10050	Gastspiel G. Toelle ½9: **Lady Windermeres Fächer**	Gastspiel G. Toelle ½9: **Lady Windermeres Fächer** Deutsche Bühne Nr. 10051–10100
Central-Theater	Gastsp. W. Beiele 8: **Das Schwarzwaldmädel** Deutsche Bühne Nr. 4001–4050	Gastsp. W. Beiele 8: **Das Schwarzwaldmädel** Deutsche Bühne Nr. 6001–6050	4: **Prinzessin Buchenwald** Gastsp. W. Beiele 8: **Das Schwarzwaldmädel** Deutsche Bühne Nr. 6051–6101	Gastsp. W. Beiele 8: **Das Schwarzwaldmädel** Deutsche Bühne Nr. 6101–6150	Gastsp. W. Beiele 8: **Das Schwarzwaldmädel** Deutsche Bühne Nr. 6151–6200	4: **Prinzessin Buchenwald** Gastsp. W. Beiele 8: **Das Schwarzwaldmädel** Deutsche Bühne Nr. 2001–2050	4: **Prinzessin Buchenwald** 8: **Das Schwarzwaldmädel** Gastsp. W. Beiele 8: **Das Schwarzwaldmädel**	Gastsp. W. Beiele 8: **Das Schwarzwaldmädel** Deutsche Bühne Nr. 3551–4000
Residenz-Theater	Geschlossen							

VORVERKAUF für die Staatstheater Opernhaus, Schauspielhaus, Komödienhaus u. Albert-Theater — **RENNER** Am Altmarkt Fernruf 25321

Volkswohl

A. Abo., 7½8 Uhr Volksvorstellung — Der deutsche Tonfilm
Die Nibelungen
2. Teil: Kriemhilds Rache

S. Abo., 8 Uhr Volksvorstellung — **„Ingeborg"**
Gastsp. in 8 Akten n. Curt Otto Spielleit.: Harald Mangl a. G. „Ingeborg": Inge Rahm (Nur 1. Mitgl.)

T. Abo., 8 Uhr Volksvorstellung — Violin-Konzert
Juan Manén
„Unwiderstehlich einer der größten Geigenvirtuosen ... wen, seiner edlen und klaren Tonkunst (L.N.N.). „Der in Dresden stets gern gesehene Gast entfaltete den ganzen Zauber seiner reifen Meisterschaft" (Dr. Nachr.).
Am Flügel: Richard Staub (München). Werke von Bach, Beethoven, Chopin, Liszt, Marx, Paganini, Paderewski.
Kassen für Abonnentenmitglieder bei Hieg: 1. Volkswohlmitglieder Waisenhausstraße 35, 1. 18

SONNTAG VORMITTAG Veranstaltung im **Prinzeß**
LICHTSPIELE PRAGERSTR. 52
Heute Sonntag vorm. 11 Uhr
Das großen Erfolges wegen nochmalige Aufführung!
Japan von heute
Ein original-japanisches Kulturdokument von Japanern in Japan hergestellt
Die erste Tonfilmschilderung der Großmacht im Fernen Osten
Das alte u. das moderne Japan: Religion — Industrie — Landwirtschaft — Naturschönheiten — Sportkämpfe — Die Großstädte Tokio und Yokohama — Wintersport im Hochgebirge — Kaffeehausleben — Die Tempelheiligtümer — Theater — Tanzkunst — Verkehr — Armee, Marine usw.
Eintrittspreise 0.80 bis 2.50, Jugendliche halbe Preise, Erwerbslose 60 Pf.
Teleph. Kartenbestellung unter 22049.

Palmengarten Schloßstraße 23 täglich das
Künstler-Duo
Lotti Starke — Kurt Gebert

Herrliche Winterlandschaft
Gasthof **Kamerun** in Rochwitz
Guter Familienverkehr
ff. Kaffee und Kuchen
Schöner großer Gesellschaftssaal zu Veranstaltungen für Vereine

Paßbilder ohne Aerger
3 Stück 1 M. nur von Mauersberger, Potsdhle., Ferdinandstr.

Alt-Heidelberg
Moritz-Ecke Ringstraße
bringt wieder etwas Außergewöhnliches.
Die Marine-Kapelle
von der Reeperbahn, Hamburg

Erbgericht Klotzsche
Preiswerter Mittagstisch
Gute Kaffeestation
ab 4 Uhr Kaffee-Konzert

Höhen-Gasthaus und Kaffee **Saloppe**
ladet ein nach beerl. Rundgang im Lingnerpark u. in den prächtigen Gärten der Allerechtschläfer zur comfrt. Einkehr.

Wo speist man gut und preiswert?
Braunschweiger Hof Freiberger Platz 11

Frauen-**Café Rheinstein** straße 1, I. empfiehlt seine nur erstkl. Getränke

Neue Bewirtung!
Jeden Sonntag Lange Nacht
Gaststätte z. Fuchsbau
Gutgepfl. prima Bier u. Speisen. Sonntagsgäste. Empfehle Vereinszimmer 130 Pers. frei.

Kurfürstenhof Kurfürstenstraße 37
Sonnabend den 2., Sonntag den 3. 2. 35
Bockbierrummel
Ende 1 Uhr • mit Bratwurstessen
musik. Unterhaltung, Stimmung, Humor

Weinstuben „Rebenpold" Schössergasse 26

Maskenkostüme
leihweise, sauber u. billig 10
Anna Winder, Johann Annenstr.

Weinstuben Ammonstr. 71 — Halle! Alles trifft sich in Loschwitz! — **Hotel Demnitz** Jeden Sonntag **großer Ball** Eintritt u. Tanz Damen frei, Herren 50 Pf. — Prima Kaffee-Station

Festsäle Neustädter Kaliro
Königstraße 15, Ruf 56004
Sonntags Tanz — Donnerstags Lange Nacht
Wolf Lorey-Orchester
Tanz — Donnerstags
Parkett der Neustadt

Schweizerhaus Schweizer Straße 1 Linien 1, 6, 10, 16, 26
Hallo! Hallo! Alles trifft sich heute Sonnabend u. Sonntag zum großen Tanzbetrieb
m. O. Kuhlig u. s. Orchester
Heute Sonnabend Lange Nacht

Linden-Garten Linie 1 und 127 Königsbrücker Str., Neustadt
Heute Sonnabend, Anfang 19 Uhr
Böser-Buben-Ball
• Lange Nacht • Jeder kommt wie er will!
Jeden Sonntag **Fam.-Tanztee** bei freiem Eintr. a. Tanz

Tanzpalast Blumensäle
Heute Sonntag
der beliebte **verkehrte Ball**
Gesamt-Eintritt inkl. Tanz, Garderobe und Steuer 60 Pf.
Eröffnung 4 Uhr — Anfang 5 Uhr
Am 16. Febr. der große Maskenball.

SCHUSTERHAUS
Hamburger Str. 65 — Linie 10, 19, 20, v. Altmarkt 10 Min.
Jeden Sonntag 4.30 Uhr
Zech-Eichhorn
das beliebte Tanz-Orchester 8 Solisten
Neu! Neu!
„Silber-Zauber"
d. wirklich sehenswerte Faschingsdekoration
Eintritt mit Tanz: Herren 0.60, Damen 0.40
Achtung!
9., 10., 11. Februar: Gala-Gastspiel
Hans Bund mit seinem **Telefunken-Orchester**
Das berühmte Tanz-Orchester vom Deutschlandsender **Berlin**
Rundfunk-Übertragung!
Eintritt mit Tanz: Herren 1.20, Damen 0.70

Eldorado Inhaber Albert Lambrecht
Heute Sonntag trifft sich alles zum Gesellschafts-Tanz im neueröffneten
Eldorado Steinstraße 15 an der Marschallstr.
Sonnabend den 23. Februar nur Eldorado-Maskenball

Tanz in der Puppenstube
Lagerkeller Plauen
Chemnitzer Straße 58 • Linie 6 • Ruf 41198.
Sonntag ab 8 Uhr — Dienstag ab 8 Uhr
Eintritt und Tanz Damen 0.35, Herren 0.40

Orig. bayr. Spezialausschank und Vertrieb des „Würzburger Hofbräu"
Speisehaus und Weinhandlung **Zum Markgraf**
Dresden-N. 6, Markgrafenstr. 46, Ecke Louisenstraße • Ruf 57 186
Sonnabend lange Nacht
Sonnabend, 2., und Sonntag, 3. Februar
auf vielseitigen Wunsch
OPERETTEN- UND WALZER-ABENDE
Verstärkte Hauskapelle
Helles Export Spezial . Fl. 36 Pf.
1/1 Liter-Krüge . . . pro Liter 85 Pf.
5-10 Liter-Siphons . . pro Liter 85 Pf.
Bei Faßbezug Sonderpreis
Liefer. frei Haus zu jed. Tages- u. Nachtzeit
RUDOLF WILD

Würzburger Hofbräu
Marienstraße 46 • Fernsprecher 14215
Kapelle Heidrich Neu für Dresden!
Sonnabend Polizeistunde **3** Uhr

Großen Beifall erntet das Berliner
Damen-Orchester Reingardt
im
Hamburger Büfett, Seestr. 2
Heute Sonnabend: **Lange Nacht**

Vaterland Das Tanz-Varieté für Alle
Prager Straße 6 • Ruf 14777
Vom 1.–15. Februar nachmittags 4 Uhr, abends 8 Uhr
Ernst Petermann Deutschlands bester Humorist, sagt an — Neu für Dresden!
3 Barings mit ihrem Wunderzebra / Der große Lachschlager
Askay das Wunder der Yhogis Indiens
3 Baldors Exzentriker / Paradisten
Geschwister Larsen der charmante Jongleur-Akt
Miß Vivian akrobatische Tänze
Claudia & Marion 2 Frauen von Format
Kapelle *Reinhold Pechstein* spielt zum Tanz
Nachmittags 4 Uhr volles Programm bei freiem Eintritt

Gasthaus zum städt. Schlachthof
Jeden Sonntag
Kaffee-Konzert
Stammabendbrot 50 Pfg.

Reichelbräu-Bock
im
Spezial-Ausschank Gr. Brüdergasse 20
ab Sonntag den 3. Februar und folgende Tage
Unterhaltungs-Musik
Erwin Melde.
G 7685

Täglich ab 12 Uhr mittags im
Atlantic
Dresden, Große Brüdergasse 15
Stimmung und Humor!
Ab 12 Uhr mittags: der große Tango-Humorist **Erhard Schöne**
Ab 7 Uhr abends: **Lissa Massary** die Urfidele — Eintritt frei!
Polizeistunde 3 Uhr nachts!

Gaststätte Amtshof Sachsenplatz
Heute **Feier des 10jährigen Bestehens**
Betrieb bis 3 Uhr nachts — Fritz Finke u. Frau

Gasthof Blasewitz Schillerplatz 13
Jeden Sonntag von 5–7 Uhr: **Kaffee-Kränzchen** Eintritt und Tanz frei!
Anschl. feiner Ball · Renov. Saal · 20-Tanz-Blüten-Pracht
Künstler-Kapelle

Stadt Cottbus
Pirnaische Straße 52
Wiedereröffnung
der vollständig renovierten Räume
Bayr. Spezialausschank Hoch-Bräu Hoffmannsgrün
Heute Sonnabend und Sonntag bis 3 Uhr
Fritz Riese und Frau

Scherdelbräu früher Lichtenheiner a. d. Hauptwache 20 Ruf 11202
Heute Sonnabend
Spezialität Schweinsknochen mit Kraut oder Rauhf. u. Sauerkraut **0.80**
Montag, den 4. Februar 1935
Großes Schlachtfest ab 10 Uhr Schlachtwarmes Wellfleisch
Polizeistunde 3 Uhr
Dienstag, den 5. Februar 1935
Die bekannten Spezialitäten

Burgberg-Hotel, Loschwitz
Heute Sonntag ab ½4 Uhr im Saal-Erweiterungsbau
Gr. Militär-Freikonzert
d. Reichsw.-Kap. Ltg. Obermusikm. Weichselgartner
Ab 6 Uhr: **Vornehmer Gesellschaftsball**
Preiswerte Mittagsgedecke — 2 Bundesbahnen
Morgen Montag:
Der große Masken-Ball

ZOO
Jeden Sonntag ab 16 Uhr
Der beliebte Tanz-Tee
Eintritt frei
Ab 19.30 Uhr
Großer Gesellschaftstanz
Kapelle Erich Altnickel mit neuer Besetzung

Gegen Husten und Heiserkeit!
Helfen Sie Ihren Bronchien, Ihrem Kehlkopf, Ihrem Hals, Ihrem Kehlkopf zu Kampf gegen die Erkältungskrankheiten. Ein paar echte Sodener Mineralpastillen pro Tag lösen die krankhafte Verschleimung der Atmungswege. Sodener Mineralpastillen, etwas Köstliches für den Hals, sind aus dem natürlichen Quellsalz des seit Jahrhunderten berühmten Warmbrunnen und der Quelle XVIII der Gesundbrunnen **Bad Soden a. Taunus** hergestellt und für ihre wohltuende Wirkung auf die Atmungsorgane bekannt. Sie erhalten die echten Sodener Mineralpastillen in allen Apotheken und Drogerien.
Preis 90 Pfg., mit Menthol RM 1.–
Fay's **Sodener Mineral-Pastillen**

Opernball 1935

Sonnabend den 16. Februar, 20 Uhr

Preis der Eintrittskarte **RM. 15.—**, ab 14. Februar **RM. 20.—**

Die Einzeichnungsliste liegt an der Opernhauskasse, im Verkehrsbüro Altmarkt (Rehfeldhaus) und beim Verkehrsverein Hauptbahnhof aus.

7 Kapellen — Künstlerische Darbietungen

Tanz in sämtlichen Räumen des Opernhauses
Bühne und Parkett eine Tanzfläche
Im Opernhausrestaurant: Opernballsouper RM. 350
Tischbestellungen zum Souper werden dort entgegengenommen
Büfetts: Lehmann und Leichsenring

Im Raupennest
Frühling in der Lößnitz
Weine: Schönrocks Nachfolger

Original Konditorei Kreutzkamm
Opernbar
Holländische Stube
Orchideengarten
Grenzquellklause
Bediene Dich selbst!

— Der Reinertrag fließt der Ruhegeld-, Witwen- und Waisenkasse für die darstellenden Mitglieder der Sächsischen Staatstheater zu. —

Dresdner Theater-Spielplan

Opernhaus 7

Sonntag, 3. Februar
Außer Anrecht
Turandot
Lyrisches Drama in drei Akten und fünf Bildern von G. Adami und R. Simoni. Aus Deutsche übertragen von Alfred Brgammann. Musik von Giacomo Puccini.
Turandot: Lucie Tutt und das Ensemble der Oper und Regiebuch wurden von A. Allaus.
Musikalische Leitung: Zimalek, Inszenierung: Unbuch.
Turandot: Ochsenfart. Altoum: Lange. Timur: Bader. Der unbekannte Prinz: Boyle. Liu: Hilbrich. Ping: Schellenberg. Pang: Lemmer. Pang: Unbuch. Ein Mandarin: Salke. Der junge Prinz von Persien: Neppach.
Ende ½10
Deutsche Bühne Nr. 5801—5900, 6701—6800 und 17 801—17 850*

Montag, 4. Februar
12. Vorstellung für Montag-Anrecht A — 1/28
Die lustigen Weiber von Windsor
Komisch-phantastische Oper in drei Akten nach Shakespeares gleichnamigem Lustspiel, gedichtet von S. H. Mosenthal. Musik von Otto Nicolai.
Musikalische Leitung: Kubelschach. Inszenierung: Stoegemann.
Sir John Falstaff: Grimald. Herr Alnin: Schellenberg. Herr Meich: Fischer. Fenton: Kremer. Junker: Zwerlich: Teßmer. Dr. Cajus: Böhme. Frau Fluth: v. Schuch. Frau Reich: Moettrik. Jungfer Anna Reich: Glattfried. Der Wirt vom Hosenbande: Endlich.
Ende gegen ½11
Deutsche Bühne Nr. 4201—4300 und 6801—6900

Albert-Theater 11

Sonntag, 3. Februar
1. Orchesterkonzert v. Dr. Kurt Kreiler
Berühmte Ensemblemusiken
Lamond — Precioso — Zimmerhackbrenner.
Solistin: Ruth Gehlert.

Nachmittagsvorstellung — 4
Blondelchen — belohnte Kindesliebe
Ende gegen ½7

Abendvorstellung — 1/49
Die Erste — die Beste
Lustspiel in drei Akten von M. Walfried.
Inszenierung: Jahnig.
Graf Adlbach: Herbert. Helene: Tegtin a. G., Wanda Marwitz: Weymuth. Adalbert: Hillmann: v. Hendrich. Don Ramiro de Montaner: v. Lesel. Anna: Göbicke. Diener: Alber.
Ende gegen ½11.
Deutsche Bühne Nr. 8651—8700

Montag, 4. Februar — 1/49
Die Erste — die Beste
Ende gegen ½11.

Komödienhaus 1/49

Sonntag, 3. Februar.
Gastspiel Erhard Siedel
Der Hochtourist
Musikalischer Schwank in drei Akten von Kurt Kraatz und Max Neal. Bearbeitet von Werner Rollhand. Musikalische Einlagen von Joachim Popelka und Karl Heinz Gutheim.
Inszenierung: Pohl. Bühnenbild: Kirchner. Musikalische Leitung: Kaufmann.
Franz Eichhorn: Siedel a. G., Hanne: Friedrich. Alice: Zeisler. Lore: Werner. Emil Meyerso: Steinweg. Dr. Karl Meyerso-Mahr: Hummel. Dr. Werner Goschlsberg: v. Zinelding. Bobo Zimmich: Werner. Gustav Jahnkuhl aus Berlin: Trinkberg. Der alte Weinhändler: Pohl. Jerry: Weidner. Moderl: Zeis. Lilo Hahn: Helm. Toni: Riedler. Ein Photograph: Arnadt. Berta: Riedler. August Quellmalz: Kretschmar.
Ende gegen ½11

Montag, 4. Februar — 1/49
Abschiedsvorstellung Erhard Siedel
Der Hochtourist
Deutsche Bühne Nr. 9151—9200

Schauspielhaus 11

Sonntag, 3. Februar
Tanzspielfest Marx Blumen
Ende gegen 1

Abendvorstellung — 1/28
Außer Anrecht
Heimliche Brautfahrt
Lustspiel in einem Vorspiel und drei Akten von Leo Lenz.
Musik von Bernhard Eichhorn.
Spielleitung: Nielson.
Musikalische Leitung: Eichhorn.
Friedrich August III.: Tetzlaff. Graf Brühl: Meixner. Eberhard: Ziegler. Charlotte Helene: Johannsen. Geheimer Rat v. Schlieben: Paulsen. Kammerjunker v. Weyse: Reichmann. Leutnant v. Pilnau: Hoffmann. Jean Jacques Trenel: Penno. Adam: Lodde. Lucie: Meyer. Paul Kuchske: Heidenreich. Ein Sänger: Schneider. Papst: Schwald. Eckert: Kleber. Ein Tortenbäckerlehrer: Neilmann.
Schauspielerinnen und Schauspieler: Fermann. Jüst. Fischer. Zbeck. Heidenreich. E. Wenzel. Pfaffer. Tittel-Kellien. Bruno.
Ende ½11
Deutsche Bühne Nr. 4001—4100, 4201—4300 und 15 151—15 200

Montag, 4. Februar
12. Vorstellung für Montag-Anrecht A — 8
Iphigenie auf Tauris
Schauspiel von Goethe.
Inszenierung: Nielson.
Iphigenie: Tietzlich. Thoas: Tetzlaff. Orest: Zimmrock. Pylades: Gelbert. Arkas: Kotzenkamp.
Ende ½11
Deutsche Bühne Nr. 1501—1600, 2201—2300 und 10 501—10 600

Central-Theater 2

Sonntag, 3. Februar
1. Nachmittagsvorstellung
Gleichbleibende Vorstellung
Das Schwarzwaldmädel

2. Nachmittagsvorstellung — 5
Prinzessin Huschewind

Abendvorstellung — 8
Gastspiel Mimi Pereis.
Das Schwarzwaldmädel
Operette in drei Akten von August Neidhart. Musik von Leon Jessel. Inszenierung: Lang. Musikalische Leitung: Anna-Krause. Tänze: Baum-Gründa. Bühnenbild: Schütz.
Melitta Blüner: Klaragoth. Hannele: Lange. Barbele: Pfeiffer a. G., Jürgen: Wildenhain. Vreli: Scheinpflug. Melchior von Hainau: Schubert. Hans: Meran. Richard: Werner. Die alte Traudel: Rattner. Schmalzheim: Garoth a. G., Thiebald: Günther. Tomroloff: Janda.
Ende gegen ½11

Montag, 4. Februar
Gastspiel Mimi Pereis. — 8
Das Schwarzwaldmädel
Deutsche Bühne Nr. 4001—4050

Residenz-Theater
Geschlossen

ZOO
Sonntag den 3. Februar:
Billiger Sonntag
Zahlreiche Neuheiten
12 Uhr: Wissenschaftliche Führung durch das Affenhaus.
17 Uhr: Lichtbildervortrag Dr. Krumbiegel „Tarnkappen und Schutzfarben der Tiere". Für Zoo-Besucher kostenl.

Albert-Café
Heute Sonnabend Lange Nacht
Täglich Künstlerkonzert

Maskenkostüme
Trachten, Uniformen, histor. Kostüme leihweise, billigst, größte Auswahl, erstklassig
Ruf 13631 „Thespis" Moritzstraße 1, I.

Tymian
Täglich 8.15 Uhr, Sonntags u. Donnerstags auch 4 Uhr — **Ooch das noch!**

Die Dresdner Lichtspielhäuser zeigen:

Primaß-Theater So. 4, 6.15, 8.30, So. 3, 5, 7, 9 „Die Katz im Sack" mit Magda Schneider, Wolf Albach-Retty, Theo Lingen. Sonntag vorm. 11 Uhr: „Japan von heute"
Zentrum 3, 5, 7, 9 „Hohe Schule" (mit Rudolf Forster)
Ufa-Palast So. 4, 6.15, 8.30, So. 2.30, 4.40, 6.50, 9 „Viktor und Viktoria"
Universum So. 4, 6.30, 8.30, So. 2.30, 4.40, 6.50, 9 „Der fühlende Strahl" Sonntag, 3. Febr., vorm. 11 Uhr: Kulturfilm-Matinee: „Streifzüge durch Tropical- u. Nordamerika", Perl. Vortrag d. Expeditionsleiters.
U.T.-Lichtspiele So. 4, 6.15, 8.30, So. 3, 5, 7, 9 Conrad Veidt in dem Kriminal- und Abenteuer-Film „Rom-Expreß"
Capitol So. 4, 6.15, 8.30, So. 2.15, 4.15, 6.30, 8.45 „Überwachtmeister Schwenke" (Gustav Fröhlich)
Schauburg „Der junge Baron Neuhaus" (G. v. Nagy, Viktor de Kowa)
T.H.-Lichtspiele, Bischofsplatz „Der Herr ohne Wohnung" (O. Tschmigi)
Titania, Trachenberger Straße 15, 6.30, 8.30 „Der Vetter aus Dingsda"
Welten-Lichtspiele . . „Schwarzer Jäger Johanna" (Marianne Hoppe)
Welten-Theater . . . . . „Anklage in Uniform"
TAO.-Lichtspiele So. 4, 6.15, 8.30, So. 6.15, 8.30 „Prinzessin Turandot" (mit Kate v. Nagy, Willy Fritsch, Paul Kemp)
Elbstrand-Lichtspiele (Augustusbrücke) „Maskerade" (Paula Wessely)
Gem-Palast, Leipziger Str. 70, „Grasmusta" (O. Hlückmann, H. Moser)
Film-Eck Bräonia . . . . . „Der Vetter aus Dingsda"
Ju-Vi, 4, 6.15, 8.30 „Abenteuer im Zauberreich", ein „Europa"-Spitzenfilm m. Gharl. Zuta, H. Vaßy, Tiehl, Roberts, Romanowska.
Gloria-Palast 4, 6.15, 8.30 (Jugdl. erl.) „Grüß mir die Lore noch einmal"
Dante-Lichtspiele, Görlitzer Str. 14 „Die Insel" (Virg. Heim, W. Fritsch)
Sonntag nachmittags 2 und 4 Uhr Jugend- und Familienvorführung
Kammer-Lichtspiele . . . . . Der 10-Millionen-Film „Cleopatra"
Roxxy-Theater, Mauritzstraße, a. Albertpl. „Der Herr ohne Wohnung"
Lichtspiele Freiberger Platz So. 4, 6.15, 8.30, So. 2.30, 4.15, 6.15, 8.30 (Montag letzter Tag „Ich tanze nur für Dich")
Vi-Ma.-Lichtspiele So. 4, 6.15, 8.30, So. 6.30, 8.30 „Polenblut" (mit Anny Ondra, Jiran Petrovich)
M.Z.-Lichtspiele So. 2.30, 4.30, 6.30, 8.30 „Alles hört auf mein Kommando"
National 4, 6.15, 8.30 „Der Herr ohne Wohnung" (Tschmig, Sandrock)
Mathaus-Lichtspiele Pirna . . . . „Ein Mann will nach Deutschland"
Mädelehnen-Lichtspiele . . . „Abenteuer eines jungen Herrn in Polen"
Heating-Lichtspiele, Augsburger Straße 12, So. 6, 8.30, So. 4, 6, 8.30 „Die englische Heirat" (mit M. Müller, R. Sandrock, A. Wohlbrück)

Albert-Theater

Täglich 8½ Uhr
„Die Erste — die Beste"
mit Elfe Deutz als Gast
Jeden Sonnabend und Sonntag 4 Uhr Weihnachtsmärchen „Blondelchen — belohnte Kindesliebe"

Sonntag, 3. Februar, vormittags 11 Uhr
1. Orchesterkonzert von Dr. Kurt Kreiler

Komödienhaus

Montag den 4. Februar 1935
Abschiedsvorstellung Erhard Siedel
Zum letzten Male
„Der Hochtourist"

Dienstag den 5. Februar und folgende Tage
Gastspiel Carola Toelle
„Lady Windermeres Fächer"
Komödie von Oskar Wilde

Central-Theater

Allabendlich 8 Uhr
Neu einstudiert!
Schwarzwaldmädel
Große Ausstattungs-Operette

Sonntag, 3. Februar, nachm. 5 Uhr
Jeden Mittwoch, Sonnabend 4 Uhr
Sonntag, 10. Februar, nachm. 2 Uhr
Prinzessin Huschewind

Sonntag, 10. Febr., nachm. 5 u. 8 Uhr
Schwarzwaldmädel

Dresdner Philharmonie

Mittwoch, 6. Februar 1935, 20 Uhr, Gewerbehaus
VI. Anrechts-Konzert
Leitung: **Paul van Kempen**
Solist:
Zino Francescatti
der Violinvirtuos von Weltruf
Schubert Sinfonie C-Dur / **Bruch** Violinkonzert g-Moll
Verdi Ouvertüre „Sizilianische Vesper"
Karten RM. 4.50 bis 1.- bei F. Ries, Seestr. 21, Verkehrsbüro Altmarkt (Rehfeldhaus).

Konzertdirektion **Erich Knobloch**

Montag, 11. Februar — 20 Uhr — Künstlerhaus Wilhelm
Klavierabend Professor **Kempff**
Bach — Mozart — Brahms — Chopin

Freitag, 15. Februar — 20 Uhr — Künstlerhaus Claire
Einmaliger heiterer Abend bei **Waldoff**

Dienstag, 19. Februar — 20 Uhr — Vereinshaus
Violinabend Vasa **Prihoda**

21. Febr., Palmengarten **Chopin-Abend Schaufuß-Bonini**
Karten für obige Veranstaltungen: Verkehrsbüro Altmarkt (Rehfeldhaus)

Nächsten Dienstag (5. Febr.), 8 Uhr, Künstlerhaus, Grunaer Str. 1 Lin. 10, 15, 20, 26
Galapagos
Eine Forschungsfahrt zu den verwunschenen Inseln
Einmaliger Vortrag mit verblüffend interessanten Lichtbildern von **Werner Böckmann**
Aus dem Inhalt: Schicksale auf den Inseln des Todes - Bei Dr. Ritter zu Gast - Bei der sagenhaften Kaiserin Floreana (Baronin Wagner) - Ein Despot und sein Ende - Ein Paradies wird zur Hölle
Numerierte Sitzplätze v. 0.50 RM. ab nur in d. Buchhandlung Georg Tanne, Prager Str. 20 u. Grunaer Str. 38, Ruf 19687

Förster Pianos — 75 Jahre 1859—1934
Größte Preiswürdigkeit im Verhältnis zum hohen inneren Wert. Auch Teilzahlung bei klein. Raten nur Weisenhausstraße 10

Tanzpartner
p. 16. Tanz gef. Off. u. „O E 494" an d. Exp. d. Bl.

Pianos
Flügel
Harmoniums
neu u. gebraucht
Stotzenberg
Johann-Georgen-Allee 13
Stimmungen
Reparaturen
Ruf 20 211

Herren-, Damen-Mask.-Kostüme
f. billig z. verleih. u. z. vk. P. I W. an. Siegmund, Meißnerstr. 1. Eing. nur durch Trompeterschlößch. (Hof) Trompeterstr. 2.

Weinrest. Falstaff
Fürstenstr. 87.

Konzertdirektion **F. Ries** Leitung R. Klein

Morgen Montag 4. Februar, 8 Uhr, Palmengarten
Beethoven-Abend Frederic **Lamond**
Konzertflügel C. Bechstein von H. Wolfframm, Ringstraße 10
Karten M. 1.- bis 3.-

4 Kammermusikabende im Künstlerhaus je 8 Uhr
Elly Ney-Trio
Elly Ney / Prof. Florian v. Reuter / Ludwig Hoelscher
Nächsten
I. Donnerstag, 7.2. **Elly Ney-Trio** Mitw.: W. Trampler (Viola).
II. Donnerstag, 7.3. Sonaten-Abend **Elly Ney / Fl. v. Reuter**
III. Sonnabend, 23.3. Sonaten-Abend **Elly Ney / L. Hoelscher**
IV. Montag, 20.4. **Elly Ney / Bonner Beethoven-Quart.**
Fl. v. Reuter / Just Rabe / W. Trampler / L. Hoelscher
Konzertfl. C. Bechstein v. H. Wolfframm, Ringstr. 10
Abonn. f. 4 Konz. M. 9.-, 6.-, 3.- / Einzelkarten 3.-, 2.-, 1.-, 0.75.

Staatsminister **Konopath** Berlin spricht Mittwoch, 6. Februar, 8 Uhr, Künstlerhaus, über **Nordischer Glaube und Christentum**
Aus Stadthaus-Berlin spricht
„Dichtungen Nordischer Weltanschauung."
Unkosten-Beitrag 1.00 (pom.), 0.50, 0.20 bei F. Ries, Verkehrsverein, H. Buchh. Goß.

Nächst. Donnerst., 7. Febr., 8 Uhr, Palmengarten, Dresdner
Madrigal-Vereinigung
Leitung: Otto Winter.
Mitwirk.: 1. Bläserquintett der Staatskapelle. **Neuzeitliche Vokalmusik.**

Sonntag 10. Februar vorm. 11.15 Uhr **Alberttheater**
Einmaliges Gastspiel der
MEDAU-Gruppe
Bewegung und Musik
Das Schönste aus den letzten 5 Jahren
Neueste Pressestimmen:
In wenigen Jahren hat Medau die Führung auf dem Gebiet der Gymnastik errungen. (BerLV. Z.)
Medau ist auf dem Wege zu einer Neubildung volkstänzerischer Formen. Es war ein schöner, unvergeßlicher Abend. (D. A. Z.)
Karten M. 0.75 bis 3.—

Montag, 11. Februar, 8 Uhr, Harmoniesaal spricht Prof. Dr. **Verweyen** über **Geheimnisvolle Menschen** (mit Lichtbildern)
Träger übersinnlicher Kräfte / Helden und Heilige / Verbrecher: ihre Gestalt und Ausdrucksformen / Charakterbeurteilung v. geheimnisvoll. Personen des Zuhörerkreises
Karten 0.75 bis 2.00

Donnerstag, 21. Febr., 8 Uhr, im Vereinshaus hält
Elly Beinhorn
einen neuen Lichtbilder-Vortrag:
Mit dem Flugzeug im Wilden Westen zu Rothäuten und verschollenen Kulturen
(Zentral-Amerika-Flugexpedition 1934)
Karten: RM. 0.75 bis 2.50

Karten bei **F. Ries,** Seestr. 21 (9-6 geöffn.) u. Abendk. Tel. 21409

Hoffmann & Kühne Pianos Flügel
Das unübertroffene Dresdner Fabrikat
Außerordentlich preiswert
Waisenhausstraße 34, neben UT.

ZENTRUM
LICHTSPIELE — Fernruf 14700 — SEESTRASSE

Hohe Schule
„Das Geheimnis des Carlo Cavelli"
Ein Spitzenfilm des
2. Woche — NDLS — 2. Woche
Neues Deutsches Lichtspiel-Syndikat
Darsteller:
Rudolf Forster
Angela Salloker
Hans Moser, Dinah Grace
Spielleitung: **Erich Engel**
Ein ganz großer
Erfolg!
Vorverkauf von 11 bis 1 u. ab 2½ Uhr
Beginn: 3 5 7 9 täglich

Regina

1.—15. Februar allabendlich 8½ Uhr

Polizeistunde 3 Uhr

2 Jewels akrobatischer Reifenschaukel, vom Palladium, London
Mimmy und Teddy Blanc moderner exzentrisch. akrob. Tanzakt
Franz Bott Humorist und Conferencier
? Pon — Pon ?
Martha Hübner Die Humoristin
Rudolf Klaus Akkordeon-Virtuose
Dagmar Schwabe Solotänzerin
3 Arnos gymnastischer Akt

Zum Tanz die beliebte Kapelle
Bertis Schulz
Im Künstler-Eck:
Rosa Göbl
Täglich 4 Uhr
Tanz-Tee
mit großem Programm bei freiem Eintritt
Telephon 22944

Hauptschriftleiter: Theodor Schulze
Verleger: Dr. Paulus Lambrecht
Verantwortlich für Außenpolitik: Theodor Schulze, für Innenpolitik: Dr. Herbert Zeichla, für das Feuilleton: Dr. Heinz Stephan, für Dresdner und sächsische Angelegenheiten: Dr. H. B. Gisevius, für den Handelsteil: Dr. Paulus Lambrecht, für unpolitische und vermischte Nachrichten: Leonie Krauser-Dessler, für Sport: Herbert Neubauer, Verantwortlicher Anzeigenleiter: Willy Schubert, sämtlich in Dresden.
Druck und Verlag: Verlag der Dresdner Neuesten Nachrichten Dr. Wolfgang Hach.
D. A. XII 34: 98 800.
Zurzeit ist Preisliste Nr. 3 gültig.
Die vorliegende Nummer der Dresdner Neuesten Nachrichten umfaßt mit den Beilagen „Der Sonntag" und „Wintersport und Winterkur" 32 Seiten.

Der Sonntag

DRESDNER NEUESTE NACHRICHTEN / SONNTAG · 3. FEBRUAR 1935

Neudeutsche Romantik

Landschaftsmalerei der Gegenwart

Erich Lindenau — Auf dem Heller

Georg Schrimpf — Abendstimmung

Die Unruhe und Unsicherheit der jüngstvergangenen Zeitepoche spiegelte sich in der Malerei der Zeit in einem schnellen Wechsel und einem wirren Durcheinander der Strömungen. In der Neuen Sachlichkeit wurde das Gegenständliche wieder in seiner vollen Bedeutung anerkannt und damit der Weg in einer neuen Landschaftsmalerei deutschen Charakters gebahnt. Der Geist der neuen Zeit, seit Jahren dem feinfühligen Beobachter der künstlerischen Lebensäußerungen des deutschen Volkes spürbar, hat das Ringen um die malerische Gestaltung der deutschen Landschaft als wesentliche Erscheinung in den Vordergrund treten lassen. Mit gutem Recht und treffender Charakterisik hat man diese Bestrebungen in der Malerei, die sich in allen Landesteilen deutscher Zunge in gleicher Weise gezeigt haben, als neudeutsche Romantik bezeichnet. Wie sich etwa im dramatischen Schaffen die Besinnung auf das Volkstum ankündigte, so erwachte in der Malerei die Erkenntnis der Werte des Bodens, die Liebe zur Heimat, zur Landschaft. Schon im Sommer 1932 sammelte das Ulmer Museum unter dem Titel „Deutsche romantische Malerei der Gegenwart" malerische Dokumente solcher neuer Landschaftsmalerei. Seitdem hat sie eine ganz andre Bedeutung gewonnen. Man hat den Weinstock der Herzen dieser Maler, die das Land der Deutschen mit der Seele suchen, und des neuen Deutschland erkannt. An vielen Orten wurden Ausstellungen deutscher Landschaften veranstaltet, und auch die kommende große Ausstellung des Sächsischen Kunstvereins unter dem Titel „Bauer und Landschaft" liegt in der gleichen Richtung.

Verschiedene Wege führen zu der neuen Landschaftsmalerei. Das mit der Neuen Sachlichkeit gewonnene Interesse für den Bildgegenstand vertieft sich zu einer liebevollen Versenkung in die Dinge dieser Welt. Es gibt wieder Künstler, die es nicht für unter ihrer Würde halten, einen winzigen Blütenstrauch mit feinem Pinsel nachzubilden, einen Baum nicht nur als Gerüstwerk, sondern in seiner ganzen lebendigen Schönheit mit allen Ästen, Zweigen und Blättern anzunehmen. Und diese Maler spüren bald, daß selbst die unbedeutendste Sachlichkeit nicht vorhält zu dem Stimmungswerten einer Landschaft, zur Seele der Heimat. Romantisches Naturgefühl ist neu erwacht, ein Mitleben und Mitleiden mit der Natur. Romantisches Naturgefühl — das ist Versenkung in die Landschaft, Hingabe an ihre Stimmungen. Romantisches Naturgefühl — das ist ein feinfühliges, aufnahmebereites Nachspüren im Gegenständlichen, das sich dann aber im inneren Erlebnis wandelt und im malerischen Ausdruck von subjektiven Empfindungen getragen ist. Romantisches Naturgefühl — das ist betonte Tonsicherheit der Landschaft, oft in der Belebung mit Märchenfiguren oder in zauberischer Ausweitung. Anklänge an die deutsche Romantik sind nicht nur in Bildtiteln wie „Am schönen Bielenzrunde" oder „Am Abend, wenn die Rehlein heimgehen", die an Eichendorff und die Droste erinnern,

Dr. Friedrich Krampf — Dorf im Schnee

Werner Peiner — Deutsche Erde

sondern auch in Bildgegenstand und Stimmung festzustellen, die nicht ohne inneren Zwang Namen wie Caspar David Friedrich und Moritz v. Schwind auf die Lippen treten lassen. Vielleicht ist es schon ein gefühlsmäßiges Wissen um die Bedeutung der Rheinlandschaft für die deutsche Art und Kultur, wenn rheinische Landschaften, gemalt auch von Nichtrheinländern, einen starken Raum in der neuen Landschaftsmalerei einnehmen.

Der nationale Charakter dieser Malerei offenbart sich am sprechendsten in einem Bild des rheinischen Malers Werner Peiner, „Deutsche Erde" benannt, das sich heute im Besitz des Reichskanzlers Adolf Hitler befindet. In der Darstellung einer niederrheinischen Landschaft aus der Umgebung von Köln unternimmt er den Versuch, die Verbundenheit von Stadt und Land, die Notwendigkeit der Verwurzelung aller Kultur im Boden, in der Landschaft sinnbildlich auszudrücken. Nicht naturalistisch ist diese Landschaft und doch lebensnah, mit feinem Pinsel ausgemalt und doch erfüllt vom Zauber einer gefühlsbetonten Vergeistigung. Fette braune Erde wartet mit schweren Schollen auf neue Saat: aufbaubereites deutsches Land. Ein Bauer zieht mit einem Schimmel und einem Rappen übers Feld, ein rotes Tuch am Kummet vervollständigt das Symbol der nationalen Farben. In buschige Bäume gebettet liegen Dörfer mit ihren Kirchen da. In der Ferne aber steht, wie ihre Kräfte aus dem Boden der Heimat langend, die Stadt: Köln mit seinem Dom, seinem Häusermeer und den Türmen seiner Kirchen. So ist Peiners Landschaft überhaupt, wo er nun mit unsäglicher Leuchtkraft und Feinheit ein glitzerndes Schneefeld oder im satten Braun frischgepflügter Schollen und transparenten Blau dämmeriger Ferne eine niederrheinische Landschaft im Frühling malt: deutsche Landschaft, geschaut mit den Augen der Liebe und mit dem Bewußtsein ihres hohen Wertes, gestaltet von einem modernen Menschen, der den Pulsschlag der Zeit fühlt.

In allen Landschaften Deutschlands ist die neue Landschaftsmalerei aufgekeimt. Aus der Tradition der alten Düsseldorfer Landschafterei kommen Maler wie Max Clarenbach und Theo Champion. Der letztere, außerordentlich fein im harmonischen Zusammenklang der Farben, erfüllt die fast belanglosen Motive, die er wählt, mit einem starken Stimmungsgehalt. Wenn er ein Bild mit einem blattlosen, knöpfigen Baum und einem Spaziergänger im Vordergrund und einer Allee im Hintergrund „Herbstmorgen" nennt, ist die nebelige

Feuchte und fröstelnde Kühle darin spürbar. Ihm verwandt ist etwa Herbert Böttger, der allerdings wie Peimer über die Neue Sachlichkeit kommt. Er erfaßt den „Abendnebel im Rheintal" mit ungeheurer Feinheit eines seidigen Grau, auf dem das ganze Bild malerisch aufgebaut ist. Den gleichen Weg ging der Süddeutsche Georg Schrimpf. Wer vor ein paar Jahren vor seinen etwas kalten Landschaften unbefriedigt stand, wird heute mit vollem Genuß seine bayrischen Landschaften sehen. In weicher Malweise verschwebt der Kontur in der Atmosphäre. Warme grüne Töne halten das Abendlicht des Sonnenuntergangs fest. Wie charakteristisch ist der beseelte Ausdruck dieser Landschaften! Ich sah in einer Ausstellung zusammen eine Abend- und eine Morgenstimmung. Warm und ein wenig müde liegt über der einen der Goldhauch untergehender Sonne, der auf dem Strom in starken Lichtern aufklingt, während die frische Keuschheit früher Morgenstunde den Charakter des andern prägt.

Noch mehr der Kleinwelt hingegeben ist Franz Lenk, der einer der erfolgreichsten Führer der neuen deutschen Landschaftsmalerei ist, unsagbar fein in seinen zarten und duftigen Tönen. In Dresden sind es vor allem Dr. Friedrich Krampf und Erich Lindenau, die das Gegenständliche der Landschaft in sorgsamer Beobachtung nachbilden und verklären. Die leuchtenden Schneefelder der Winterbilder Krampfs sind erfüllt von winterlicher Frische und Klarheit. Und Lindenau, der subtile Gestalter zarter Blumenbilder, erfaßte den Charakter des Hellers bei Dresden in seltener Eindringlichkeit. Georg Siebert, jetzt ins Karlsruhe, stellt besonders den Menschen seiner romantischen Weltschau in seiner Beziehung zur Natur dar. Der Maler des Erzgebirges, Erich Buchwald-Zinnwald, und der Lausitzer Willi Müller-Lückendorf, der in den verschwebenden Tönen der Ferne und dem starken seelischen Gehalt seiner Landschaften an C. D. Friedrich erinnert, gehören in die gleiche Linie.

Diese neue Landschaftsmalerei gibt mehr als noch so schöne Photographien deutscher Landschaft, an denen wir so beglückend reich sind, zu geben vermögen. Durch das äußere Bild hindurch leuchtet die Seele der Landschaft, die mit dem Verhältnis des Menschen zu ihr aufs innigste zusammenhängt. Die Wandlung der deutschen Landschaftsmalerei ist die Wandlung der deutschen Seele.

Dr. Heinz Stephan

Stefan Hinz reist zur See / Von Edgar Hüsting

Wenn man von jenem unglückseligen Faustschlag absieht, den Stefan Hinz seinem Meister ins Gesicht sausen ließ, gerade als die Fabriksirene friedlichen Feierabend verkündete, wird man im Sündenregister des jungen Schlossers nach einer strafbaren Handlung vergeblich suchen. In der Gesellschaft seiner arbeitslosen Kollegen fühlt er sich fremd. Er hat es nicht vergessen, daß der Meister schleunigst zum Arzt gebracht wurde und daß der Lohnbuchhalter eine Ueberstunde machte, um ihm Papiere und Restlohn mit der Bemerkung auszuhändigen, daß alles weitere sich finden würde. Seit sechs Monaten schon wartet Stefan Hinz auf das „Weitere", doch es geschieht nichts. Gleichwohl spürt der junge Arbeitslose keine Beziehungen mehr zur Stadt, sie ist ihm verleidet mit allem, was zu ihr gehört. Das Herumlungern in den Parks wird unerträglich. Die wenigen Bücher, die er besitzt, hat er schon dreimal gelesen. Selbst der Anblick der betrübten Eltern steigert sich zur Qual.

Jeder Gedanke an die Zukunft dünkt ihm ebenso nutzlos wie das dumpfe Brüten über Vergangenes. Man sollte überhaupt irgendwie einen Schlußstrich ziehen, denkt Stefan Hinz, unter dem sich vielleicht ein neuer Anfang ermöglichen ließe. Und eigentlich wollte er eines Tages wirklich nichts andres auf dem Bahnhof, als die Geschäftigkeit von Menschen zu beobachten, deren Ziele nicht immer nur für den Zuschauer in unbekannten Fernen liegen. Als der Schlosser sich zu den Reisenden an den Fahrkartenschalter stellt und vor dem Beamten steht, sagt er unvermittelt: „Bremen." Er nimmt die Fahrkarte und den Rest seines Geldes. Es sind noch drei Mark.

Stefan Hinz hat jetzt ein Ziel, aber er weiß nicht, was er dort beginnen soll. Eine seltsame Gelassenheit überfällt ihn, und wenn der Sonntagsanzug ihn nicht Lügen strafen würde, könnte man den Schlosser für einen Globetrotter halten. Der Rhythmus der fahrenden Züge wiegt ihn wie ein Stück Holz, das auf dem Wasser schwimmt, ohne eigenen Willen, von einer höheren Gesetzmäßigkeit irgendwohin getrieben. Er wundert sich über diesen Vergleich, der seiner Denkart nicht entspricht, doch im nächsten Augenblick vermutet er, daß dieser Vergleich einen Ausweg bedeuten könnte.

Drei Mark sind nicht viel Geld, aber man bekommt Speck und Brot dafür, mehr als man in vier Hosen- und Jackentaschen unterbringen kann. Abends schlendert Stefan Hinz scheinbar zufällig um die Abfahrtsschuppen der Hafenanlagen, hört aus Gesprächen Ziel und Abfahrtszeit der Schiffe, erfährt zum erstenmal, daß auch Frachtdampfer Passagiere mitnehmen, für deren Unterbringung ausgezeichnet gesorgt wird, und schließlich gelingt es ihm, mit einem kühnen Satz auf das Vorderdeck eines kleineren Dampfers zu springen. Eine Zeitlang bleibt der blinde Passagier in seiner Stellung hocken, lauscht auf die Stimmen an Bord, und da nichts Verdächtiges geschieht, klettert er vorsichtig den Mast hinauf und steigt in den Mastkorb. —

Den ganzen nächsten Tag hört er die Ladebäume klirren, Stimmen einander zurufen, es werden Eisenstangen und Zement geladen und in den unersättlichen Bauch des Schiffes verstaut. Am Nachmittag verstummt der Lärm, der Dampfer wird gefegt und gepinselt, eine Autodroschke kommt vorgefahren, jetzt noch eine, dann in kürzeren Abständen mehr, Passagiere steigen aus, Stewards nehmen ihnen das Gepäck aus den Händen, gehen voraus, merkwürdig hohl klingen die Schritte auf dem Fallreep, Kapitän und Erster Offizier stehen in der Nähe und grüßen höflich. Genau um vier Uhr erschrickt Stefan Hinz in seinem Versteck heftig, als die Dampfsirene dreimal dumpf und laut das Zeichen der Abfahrt gibt. Matrosen ziehen das Fallreep ein, andre lösen die Taue, langsam setzt sich der Dampfer in Bewegung, von Schleppern in das Fahrwasser gezogen. Der blinde Passagier, ermüdet von Eindrücken und der Angst, vor der Abfahrt entdeckt zu werden, klappt wie ein Taschenmesser zusammen und schläft ein.

Als ihn nachts eine verdächtige Uebelkeit seine Lage zum Bewußtsein bringt, schlingert und stampft der Dampfer im Sturm auf der Nordsee. Von schwerem Alpdruck befreit, lehnt Stefan Hinz über den Mastkorb und atmet tief die salzige Seeluft. Furchtbar heult der Sturm um den Schiffsaufbau, pfeift um Masten und Schornstein eine schreckliche Melodie. Wellen klatschen über Deck; wenn das Heck in den Fluten verschwindet, weil Bug und Schiffsschraube die frische Brise genießen wollen, zittert das Schiff wie von Geisterhänden geschüttelt. Es muß spät in der Nacht sein, das Licht im Rauchsalon ist ausgeschaltet, nur auf der Kommandobrücke geistert eine einsame Beleuchtung als Mittelpunkt zwischen dem Grün und Rot der Steuerbord- und Backbordlichter. Der blinde Passagier im Mastkorb achtet auf jedes Geräusch; als er am Morgen todmüde wieder zusammensinkt, ist ihm nichts mehr fremd auf dem Schiff. Er gewöhnt sich an die Fahrt nach dem Süden, als wäre sie auch für ihn eine Erholungsreise zur See, nur mit dem Unterschied, daß sein Versteck allmählich unbequem wird und daß es auf die Dauer kein Vergnügen ist, tagsüber zu schlafen und nachts die Augen offenzuhalten, obwohl es nichts weiter zu sehen gibt als das Meer und einen tiefblauen Sternenhimmel. Auch über die Verpflegung, die er haushälterisch berechnete, würde er nicht klagen, ginge sie nicht unzweifelhaft auf die Neige. Aber es bleibt sein fester Entschluß, bis zum letzten Bissen durchzuhalten. Irgendwo muß der Dampfer ja einmal anlegen, und wenn die „Auswanderung" nicht anders gelingt, springt er über Bord und schwimmt ans Land. Aus den Unterhaltungen der Reisenden hat er herausgehört, daß der Dampfer jetzt in die Biskaya steuert. —

Eines Nachts, die Passagiere hatten ein Bordfest gefeiert und erst nach Mitternacht ihre Kabinen aufgesucht, steht Stefan Hinz aufrechter als sonst im Mastkorb. Die Grammophonmusik im Gesellschaftsraum hat seine niedergedrückten Lebensgeister wieder aufgefrischt, ihm ist, als habe er selbst an dem sorglosen Treiben der Passagiere teilgenommen. Er merkt es schon nicht mehr, daß ihm der Magen knurrt. Das Bewußtsein, eine so lange Strecke unbemerkt zurückgelegt zu haben, läßt ihn jedes Schwächegefühl überwinden, heute findet er den Gedanken lächerlich, aus dem Versteck herunterzusteigen und sich beim Kapitän zu melden. Und obwohl das Kommende dunkel und ungewiß vor ihm liegt wie die Nacht, durch die das Schiff nach Madeira steuert, ist er von dem Gelingen seines Abenteuers fest überzeugt.

Warm weht der Wind ihm ins Gesicht, und wie ein gutes Omen sieht er plötzlich einen Stern am Himmel, Groß und schön leuchtet er in dieser fürchterlichen Dunkelheit. Der Schlosser ist so tief in seinen Zukunftsglauben versunken, daß er erst nach einer Weile den Himmel vollkommen bedeckt findet. Es muß wirklich eine seltsame Bewandtnis mit dem Stern haben, der größer und größer wird. Der blinde Passagier deutet ihn als Toplicht eines entgegenkommenden Schiffes, zum erstenmal spürt er das Geheimnisvolle einer nächtlichen Begegnung auf dem Meer, aber so angestrengt er auch die Umrisse des Schiffes festzustellen versucht, außer dem Toplicht ist nichts zu erkennen. Stefan Hinz dreht sich geräuschlos um und blickt auf das eigene Fahrzeug. Aus den Gesellschaftsräumen und Kabinenfenstern ist längst kein Licht mehr zu sehen, nur auf der Kommandobrücke schimmert zaghaft eine Lampe. Von irgendwo hört man die Schritte der Wache, doch es mag der Teufel wissen, wo der im Oelzeug eingemummte Matrose seine Augen hat. In ruhiger Gleichmäßigkeit fährt der Dampfer seinen vorgeschriebenen Kurs, durch den Tag, durch die Nacht, durch den Tag und wieder durch die Nacht, ein kleines, schwimmendes Hotel, dessen Gäste jetzt von den Festfreuden ausschlafen, unbekümmert und von keiner Seekrankheit gepeinigt, nur der Kapitän oder sein Erster Offizier ist auf dem Posten. Ja, ist denn aber auch die Schiffsleitung des entgegenkommenden Dampfers im Augenblick auf dem Posten? Stefan Hinz sieht den Stern, der wirklich nur ein Toplicht ist, ganz deutlich mitten über der Fahrtrichtung.

Der unfreiwillige Wächter im Mastkorb erkennt mit unheimlicher Deutlichkeit, daß jeden Augenblick ein Zusammenstoß erfolgen muß. Von Angst und Entsetzen gefoltert, vergißt er jede Vorsicht für sich selbst, biegt sich aus dem Mastkorb, ständig das Licht am Himmel beobachtend, und da offenbar nichts geschieht, was das Unglück verhindern könnte, schreit er plötzlich in letzter Anspannung aller Kräfte gegen die Kommandobrücke: „Stop! Steuerbord rückwärts!" Auf der Kommandobrücke zuckt ein Licht, als ob eine Tür aufgerissen würde, ein heftiger Stoß erschüttert das Schiff, und obwohl Stefan Hinz deutlich die Rückwärtsbewegung merkt, tastet er nach dem Riemen der Schiffsglocke über dem Mastkorb und läutet wie von Teufeln gejagt. Die Scheinwerferlampen über den Ladebäumen flammen auf, gespenstisch beleuchten sie einen riesigen Schiffskörper, der im Abstand von kaum einem Meter an Backbord des Dampfers vorübergleitet. Das ist zugleich die letzte Wahrnehmung des blinden Passagiers, alles Weitere versinkt für ihn im Dämmerzustand eines Schwächeanfalles.

Der Kapitän läßt beidrehen, möchte die Verfolgung des abgeblendeten Schiffes aufnehmen, von dem schon nichts mehr zu sehen ist als das einsame Licht, doch das Manöver ist zu gefährlich in dieser Dunkelheit. Wie ein Seemannsfluch, der an Deutlichkeit nichts zu wünschen übrig läßt, tönt dumpf und drohend die Schiffssirene dem Fremden nach. Um so tiefer ist die nachfolgende Stille, in die das Summen der Telegraphen einfällt. Ueber Land und Meer fliegt die Nachricht, daß durch die Geistesgegenwart eines blinden Passagiers ein Unglück von unerhörten Ausmaßen verhindert wurde. —

Eine Gefängniszelle dürfte anders aussehen, denkt Stefan Hinz, als er nach langem Schlaf in die Wirklichkeit findet. Er liegt in einem sauberen Bett, durch das Bullauge scheint hell die Sonne, es ist angenehm zu wohnen in einer solchen Kabine, selbst ein Ventilator fehlt nicht, sicher für heiße Tage auf südlichen Breiten gedacht. Gerade als der Schlosser sich aufrichtet, um die Betrachtung seiner Umgebung fortzusetzen, treten der Kapitän und der Arzt in die Kabine.

„Nun, junger Freund, wie geht es Ihnen?" fragt der Arzt. „Diese Nacht haben Sie sicher angenehmer geschlafen als im Mastkorb, wie?"

Der Patient schaut unschlüssig auf die Bettdecke, er weiß nicht, ob diese Frage Vorwurf oder Anteilnahme bedeutet.

„Sie brauchen keine Angst zu haben", sagt der Kapitän, „es geschieht Ihnen nichts, ganz im Gegenteil: wir alle auf dem Schiff haben uns bei Ihnen zu bedanken, der Zwanzigtausendtonner hätte uns wahrscheinlich in Grund und Boden gerammt."

Stefan Hinz atmet auf. Er hat also richtig gehandelt, die Begegnung mit dem Ozeanriesen ist demnach kein Trugbild seiner von Hunger und Durst gepeinigten Phantasie gewesen. Der Schlosser erzählt den beiden Herren, auf welche merkwürdige Weise er nach Bremen und an Bord gekommen ist, auch die Ursache seiner Entlassung aus der Fabrik verschweigt er nicht. Während dieser Schilderung blättert der Kapitän in Papieren, und Stefan erkennt, daß es seine Entlassungspapiere sind, die er in seiner Jackentasche hatte.

„Sie müssen jetzt erst mal was Anständiges essen", bestimmt der Arzt, „alles Weitere wird sich schon finden!"

Schon wieder einmal! denkt der blinde Passagier, doch diese Aussicht scheint ihm durchaus angebracht. Als der Steward auf dem kleinen Nachttisch neben dem Bett serviert, findet Stefan Hinz eine Reise zur See höchst reizvoll. —

Einige Tage später, als er behaglich auf dem Deck im Liegestuhl liegt und die Sonne genießt, bleibt der Kapitän vor ihm stehen und meint in aufgesetzter Gelassenheit: „Sie haben kolossales Glück gehabt, lieber Freund. Mit blinden Passagieren pflegt man sonst weniger freundlich umzugehen. Sie haben nun die Wahl: die Reederei in Bremen bietet Ihnen eine Stellung an, aber Sie können auch in dem Unternehmen eines Passagiers unterkommen. Ueberlegen Sie sich das! Einstweilen sind Sie Gast der Reederei, der ich den Zwischenfall telegraphiert habe."

„Was war das für ein Schiff, Herr Kapitän?" fragt Stefan Hinz und will aufstehen.

„Bleiben Sie liegen", lächelt der Kapitän höflich, „dieser Kasten, ja, das war ein fremdländischer Frachtdampfer, dessen Besatzung ausgerechnet in der Bis-

Die Tote

Von Gottfried Fischer-Gravelius

War hier einmal Welt,
gab es einmal Zeit!
Nun der Schleier fällt,
wirst du selig weit.

Irgendwo im Raum
stehn nun Schloß und See,
Ferner Hain, schon Traum,
schwebt nun in die Höh.

Junger Mond wird licht.
Höher nun hinauf!
Nun er selig steigt
blüht es schimmernd auf.

Treppen schweben bleich
über See und Zeit.
Und nun wächst dein Reich,
o so selig weit!

Und nun wächst du auch,
blühst nun still in mir,
leiser bleicher Hauch
zwischen dort und hier.

Kleinvieh in der Großstadt / Ein Schmalfilm

Von * . *

Ich lebe in der Großstadt in einer Parterrewohnung, hintenhinaus liegt der Garten, nicht sehr groß. Mein Haushalt zählt vierzig Seelen. Jawohl. Es sind dies meine Schwiegermutter, genannt Belle-mère, meine Frau, meine beiden Mädels, die Köchin, das Stubenmädel, zwölf Hühner, acht Karnickel und sieben Meerschweinchen. Das sind die Mädchen, nun noch die Männer: ich, dann der Hund Bobby, ein Boxer, der Hund Schnäuzchen, ein Terrier, ein Karnickelbock, ein Meerschweinchenpapa und der Hahn. Dazu noch zwei Wellensittiche. Ich behaupte, es sind Männchen, meine Frau sagt, es sind Weibchen, die weibliche Ueberlegenheit 34:6 ist ihr immer noch nicht genug. Der Umstand, daß die Sittiche keine Kinder kriegen, gibt sowohl mir, als auch ihr recht. Die Streitfrage mit Hilfe eines Sachverständigen zu lösen, fehlt uns an Mut. Wir genieren uns so.

Wie dem auch sei, wo ich hintrete, Weiber, Weiber, nichts als Weiber.

Bei uns ist immer was los, an Langweile sterben wir nicht. Vorgestern sind junge Meerschweinchen angekommen. Großer Familienrat. Was machen wir bloß mit den Viechern? Die Dicke, mein ältestes Mädel, nimmt sechs Stück mit in die Schule. „Ach, die süßen Dinger!" schreit alles. „Mir eins!" „Mir eins!" Im Handumdrehen ist sie alle sechs Meerschweinchen los. Freudestrahlend kommt sie nach Hause. Das dicke Ende kommt aber nach.

Das Telephon rasselt unentwegt. Meine Frau soll rankommen. Ich soll rankommen. „Nehmen Sie um Gotteswillen das Meerschweinchen wieder zurück!" Dieses Gerenne ans Telephon ist furchtbar, gerade jetzt, wo ich mich mit einer Entfettungskur beschäftige und Tolubakerne geschluckt habe.

Am nächsten Tage sind sie alle wieder da. Ich mache den Vorschlag, sie dem Zoo zu schenken. Da komme ich aber fein an. „Du Barbar! Du Mörder! Dort werden sie lebendig von den Schlangen aufgefressen, die süßen Dinger!" Schließlich halte ich eine geheime Zusammenkunft mit dem Hausmann. Wenig später kommt er mit scheinheiliger Miene an die Vorsaltür. Ob er für seine verheiratete Tochter nicht ein paar Meerschweinchen kriegen könne, sie wäre so tierlieb. Ah, der Retter in der Not! Und die süßen Dinger wandern nun doch über den Hausmann in den Zoo und in die Schlangenmagen. Aber der Hausmann hat mich in der Tasche, bald wird er wohl zu größeren Erpressungen übergehen.

Ich komme nach Hause. Große Aufregung. Schnäuzchen hat ein Meerschweinchen totgebissen, Bobby hat eine Henne zerfledert. Natürlich geht's über mich her. Folgendes angenehme Zwiegespräch entwickelt sich:

„Sperrt doch eure Viecher ein!"

„Sperr du doch deine Hunde ein!"

„Ach was, du mit deinen Hühnern."

„Du mit deinen Hunden. Ausgerechnet das beste Legehuhn, die Tucke!"

„Ach die, deren Kropfoperation 6 Mark 80 kostete — gut, daß das Vieh tot ist!"

„Das ist kein Vieh! Du bekommst morgens keine frischen Eier mehr!"

„Na Gott sei Dank. Bei dem Betrieb kostete ein Ei ja sowieso mindestens eine Mark."

Belle-mère erstarrt zur Bildsäule. Dann dreht sie sich schweigend um und segelt von dannen. Derweilen rennt die Dicke hinter Schnäuzchen her, in der einen Hand einen Stecken, in der andern Hand das tote Meerschweinchen schwingend: „Kommst du hierher! Kommst du hierher!" Der denkt natürlich gar nicht daran, der weiß, was ihm blüht.

Nach dem Begräbnis der „Tucke" — ich hatte mich schon auf Hühnerfrikassee gefreut — und des Meerschweinchens „Mucki" tritt etwas Ruhe ein. Friedlich sitzen wir beim Nachmittagskaffee.

Plötzlich ein Schrei. „Die Karnickel sind ausgerissen!" Alles raus. Ich schmeiße meine Kaffeetasse um. Die wilde Jagd beginnt. Die Luder sind natürlich viel fixer als wir. In der Aufregung haben wir vergessen, die Türe nach dem Garten zuzumachen. Die Hunde kommen angeflitzt und beteiligten sich an der Hatz. Jetzt müssen wir erst einmal die Hunde fangen. So ein Gebrülle und Gekläffe! Die Fenster der Nachbarschaft öffnen sich. Man lacht, man schimpft, ich höre drohendes Volksgemurmel: „Unerhört — Polizei holen — reif fürs Irrenhaus!"

Ergebnis: Zwei Karnickel durch den Zaun entwischt, eins an Herzschlag eingegangen (kein Wunder, wenn man drei Monate auf einem Fleck im Stall gehockt hat und plötzlich wie ein Amokläufer im Garten umkletzen muß). Ein weiteres von Schnäuzchen Piepenknäul erbissen. Also — wer hat den Karnickelstall offengelassen?! Anklagende Blicke ruhen auf mir.

Wir gehen wieder hinein. Es klingelt. Die Nachmittagspost kommt. Darunter eine Karte:

„Sehr geehrter Herr! Entweder schlachten Sie Ihren Hahn oder verbieten ihm das allmorgendliche laute Krähen. Wenn nicht, werde ich Sie verklagen. Ihre ergebene Ludmilla Meyer."

In diesem Augenblick vergißt Belle-mère ihre Würde und gute Erziehung. Empört ruft sie: „Dieses unverschämte Frauenzimmer! Diese Perrr—sonne! Das Deutsch, was sie schreibt! Es ist Rache, nichts als Rache!"

Ich kenne Ludmilla nicht, weiß daher auch nicht, welche Rachegelüste sie zu diesem Vorstoß gegen unsre Hühnerhaltung getrieben haben, also frage ich:

„Und was gedenkt du zu tun?"

„Was ich zu tun gedenke?! Ihr drehe ich den Hals um und nicht dem Hahn!"

Während wir noch über dem Problem Ludmilla—Gockelhahn brüten, erhebt sich im Vorsaal plötzlich ein furchtbares Getöse. Ich kenne diese Geräusche nur zu gut: ein Verfolgungsgefecht zwischen Köchin und Hund, Stühle fliegen um — an die Tür wird gebumst —, dazwischen Klatschlaute, vom Ausklopfer herrührend, „Du Schweinigel du!" „Wau—wau—wau!" „Du Ferkel du!" „Wau—wau—wau!"

Ich stürze hinaus.

„Wollen Sie wohl den Hund nicht dreschen, Sie alte Backpflaume Sie!" Damit meine ich die Köchin.

„Was, alte Backpflaume?! Das hat mir noch niemand gesagt! Ich kündige! Ich gehe noch heute! Ich bin als Köchin engagiert und nicht als Hundewärter — alles vollgemacht hat er wieder. Und ich muß es wegräumen!"

„Geben Sie ihm doch nicht soviel zu fressen!" schreie ich.

„Was, ich?! Eine ganze Tafel Schokolade ..."

Die ganze Familie hat sich um uns Kämpfer versammelt. Bobby guckt gespannt zwischen meinen Beinen durch auf seine Feindin. Als die Lütte das Wort Schokolade hört, stürzt sie nach dem Kinderzimmer und schreit auf: „Der Bobby hat meine Schokolade geklaut!"

Richtig, die ganze Tafel hat er aufgefressen, der Zeitersparnis halber gleich mit dem Silberpapier. Da soll es einem nicht schlecht davon werden!

Ueberhaupt, diese Hunde!

Meine Hunde haben nicht nur einen Namen, sondern zwei: Vor- und Vaternamen. Der dicke Große heißt Bobby Zwiebelbubs und der kleine Terrier heißt Schnäuzchen Piepenknäul. Wie er zu seinem Namen gekommen ist, weiß niemand mehr genau zu sagen. Als er auftauchte, tagte ein zwölfstündiger Familienrat, in dem etwa 800 Namen erörtert wurden, durch Zusammenziehung einiger besonders bevorzugter entstand wahrscheinlich der Name Piepenknäul.

Die Hunde sind wunderbar erzogen. Von Gehorsam allerdings keine Spur, da man der Meinung ist, in der Stadt müsse der Hund zur Selbständigkeit angeleitet werden. Also heißen sie immer nur die Leute, die sie nicht heißen sollten. Bettlern oder andern obskuren Gestalten gehen sie schweifwedelnd entgegen. Bei der Begrüßung springen sie einem an die Brust, was für dunkle Kleider unvorteilhaft ist. Sie mausen, wo und was sie können. Zuweilen gehen sie spazieren, ganz alleine, ohne Halsband natürlich, und sind bis zu 24 Stunden unterwegs. Abholgebühren oder Strafmandate. Oh, es sind uns teure Wesen!

Einmal kam ich nach Hause in meinem schönen neuen dunkelblauen Anzug. Bobby, der gerade mit der Lüttjen Regenwürmer ausbuddelte, auf Befehl von Belle-mère, die Fleischnahrung für ihre Hühner brauchte, sprang mich an, und ich war im Nu von oben bis unten voll Dreck. Mit einem Fußtritt und einem unparlamentarischen Ausdruck feuerte ich Bobby zwischen die Sträucher, wo die Ausgrabungen stattfanden. Ein alter Blumentopf war schon voll Regenwürmer. Pfui Deubel. Ich wollte die Lüttje bischen verläppeln und sagte:

„Du, Lüttje, wenn du einen Regenwurm ißt, bekommst du von mir einen Taler."

„Aeks! Pfui Spinne! Du hast das wohl als kleiner Junge gemacht?"

„Natürlich, die schmecken fein."

Am nächsten Tag kommt die Dicke aus der Schule: „Mein Papa, was die Lütte wieder gemacht hat. Die hatten Naturgeschichte und sprachen auch von Regenwürmern. Und da hat die Lütte den Finger gehoben und ‚Na, was willst du?' hat die Lehrerin gefragt. Und da sagt sie: „Fräulein Prinzhorn, wenn Sie meinem Vater einen Taler geben, frißt er einen Regenwurm."

Das verehrte Lehrerkollegium hat einen feinen Begriff von mir bekommen.

Zum Kaffee kommt zu meiner Schwiegermutter eine liebe alte gute Bekannte. Zehnmal um die Ecke mit uns verwandt. Eine besondere Freundin von mir. Vornehm vom Scheitel bis zur Sohle — Monarchistin — etepetete — die wandelnde gute Manier. Ich habe sie Gräfin Pfannenstiel getauft. Ich komme zu ihrer Begrüßung herein. Da fragt sie gerade die Lütte:

„Nun, Renatchen, wie gefällt dir denn der große Hund?"

Und meine Worte vom Tage vorher entfliehen den Lippen der höheren Tochter zur Erbauung der langnaubewaffneten Gräfin Pfannenstiel:

„Der verdammte Mistköter schmeißt mich immer um."

Das Gesicht der Pfannenstiel! Wunderbar!

„Das kann sie nur von dir haben" — damit bin ich gemeint.

Und nun sage einer, in einem gemütlichen und geordneten, tierlieben Stadthaushalt wäre nichts los.

Tuchhaus Pörschel
altbekanntes christl. Fachgeschäft
Dresden-A.
nur Scheffelstraße 21
Inventur-Verkauf
v. 28. Jan. – 9. Febr. 1935
in gemusterten Stoffen
außer Kammgarne
für Herren und Damen
besonders günstig!

tzen streikte. Das kostet eine Kleinigkeit. Das Gericht versteht keinen Spaß in solchen Dingen. Aber das soll mir schnuppe sein. Es wäre uns nämlich ziemlich dreckig gegangen, wenn Sie nicht aufgepaßt hätten. Woher haben Sie eigentlich das Kommando gewußt? Was wissen Sie Landratte von ‚Steuerbord rückwärts?'"

„Ich habe das irgendwo mal gelesen!" antwortete der Schlosser.

„So, so", lächelt der Kapitän, grüßt militärisch und geht weiter.

Anekdoten

Der lachende Lear

Es war bei einer Vorstellung des „König Lear" in London. Der berühmte Erneuerer des Shakespearschen Dramas auf der britischen Bühne, Garrick, hatte durch die hinreißende Gewalt seines Spiels das Publikum aufs tiefste erschüttert. Als er sich nun in der Schlußszene mit einem markerschütternden Aufschrei weinend über den toten Körper Cordelias warf, bemerkten plötzlich die zunächst Sitzenden, daß es in seinem schmerzerfüllten Gesicht um die Mundwinkel zuckte und schließlich losbrach: Garrick lachte! Auch Cordelia, die aus Neugier die Augen öffnete, schien von einer wenig passenden Heiterkeit ergriffen zu sein, und schließlich konnten alle Schauspieler nicht mehr an sich halten und schmunzelten – aber nicht aus Trauer. Was war geschehen? Das Publikum wurde unruhig und glaubte schon, auf der Bühne seien alle toll geworden. Man blickte um sich, man reckte die Hälse, bis schließlich der Gegenstand dieser unvermuteten Fröhlichkeit allgemein bemerkt wurde. In einer der ersten Reihen des Parketts hatte ein theaterbegeisterter Schlachtermeister Platz genommen, und nach guter alter Sitte, die den Hunden den Eintritt ins Theater noch nicht streng verbot, seinen Köter mitgebracht. Ruhig und bequem lag der zu Füßen seines Herrn, der mit Leidenschaft den Vorgängen des Stückes folgte und nicht beachtete, daß das Tier sich allmählich aufrichtete und die beiden Vorderfüße gravitätisch auf die Bühnenrampe legte. Es war heiß; der dicke Schlächter schwitzte vor innerer und äußerer Anteilnahme, und als die Tragödie auf dem Gipfelpunkt angekommen war, fühlte er das Bedürfnis, sich die tropfende Stirn abzuwischen. Er nahm seine Perücke ab, und da er nicht wußte, wo er sie hinlegen sollte, stülpte er sie ganz gedankenlos seinem Hunde auf, der nun, umwallt von der Lockenpracht, ernst und majestätisch den Kopf auf die Bühne bob. So kam es, daß diese Lear-Aufführung mit einem unvermuteten Heiterkeitsausbruch bei Schauspielern und Publikum endete . . . B.

Astronomen

Die Schauspieler K. und H., zwei Lieblinge des Münchner Theaterpublikums, hatten einen angeregten und langen Abend in der berühmten Torggelstube verbracht. Arm in Arm, getreulich einander geleitend, traten sie den Heimweg über die unter feierlich klarem Nachthimmel liegende Ludwigstraße an. Kaum eine Stadt wie München kann die magische Pracht dieser unbeschreiblichen Nächte, von deren Eindruck selbst die beiden weinseligen Zecher überwältigend berührt wurden.

„Eine Schande", schimpfte K., „so spät nach Hause zu gehen. Die Sonne steht schon am Himmel!" Und mit pathetischer Handbewegung zeigte er auf die grünhell schimmernde Venus, die über dem Siegestor leuchtete.

„Aber du bist ja betrunken! Das ist doch nicht die Sonne, das ist vielleicht der Mond!"

„Aber ich bitte dich — wir werden jemand fragen."

Und sie trafen den Dichter Ringelnatz, der in einem ähnlichen Zustand wie sie auf dem Heimweg war. H. rief ihn an: „Lieber Ringelnatz, gut daß wir Sie treffen, ist das der Mond da über dem Siegestor oder die Sonne?"

Ringelnatz hatte für die Richtung, in die der Schauspieler zeigte, keinen Blick und erwiderte nur mit seinem bekannten verlegenen höflichen Lächeln: „Leider kann ich Ihnen das nicht sagen, ich bin nämlich selber fremd hier in dieser Gegend!" H. M.

Menzel lernt nicht aus

Menzel wurde einmal gefragt, ob ihm die vielen Nachahmer seiner Kunst nicht unangenehm seien.

„Im Gegenteil, sie sind mir angenehm!" erwiderte der Meister.

„Und warum?"

„Ich sehe mir ihre Bilder an, und weiß genau, wie ich es nicht machen muß." Ao

Allerlei zum Raten

Magischer Kristall

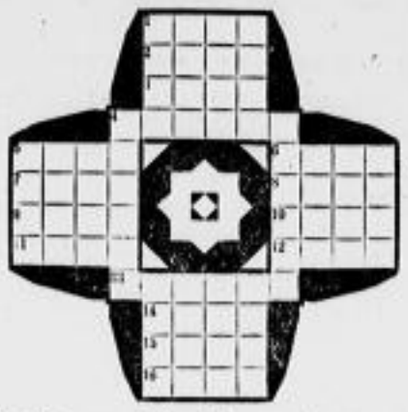

In die leeren Felder sind, wie bei einem Kreuzworträtsel, Buchstaben einzusetzen, so daß sich waagrecht und senkrecht Hauptwörter ergeben. Jeder waagrechten Reihe entspricht eine gleichlautende senkrechte. Nur die waagrechten Reihen sind mit Zahlen bezeichnet.

Die Wörter bedeuten: 1 Urkunde, 2 Behältnis, 3 Stuttgart, 4 deutscher Dichter, 5 italienische Münze (Mehrzahl), 6 moralischer Begriff, 7 alttestamentlicher Name, 8 natürlicher Kopfschmuck, 9 Nebenfluß der Donau, 10 Feldrand, 11 Naturerscheinung, 12 weiblicher Vorname, 13 Erzieher, 14 Gebäude, 15 Kinderspielzeug, 16 Haustier.

•

Eine knifflige Geschichte

Zwei Nachbarn, Hinz und Kunz, hatten den Gartenweg zu ihren Häusern mit Fliesen belegen lassen, wobei sie zusammen 1249 Fliesen brauchten. Dabei hatte jeder ein paar Fliesen übrigbehalten. Sie kamen nun überein, auch den gemeinsamen Verbindungsweg, der Hinz zu zwei Dritteln, Kunz zu einem Drittel gehörte, mit Fliesen auszulegen. Ein zweiter Ueberschlag ergab, daß sie dazu mehr als ein Zehntel, aber weniger als ein Viertel der zur Auslegung der beiden Gartenwege nötigen Anzahl Fliesen benötigen würden.

Nach genauem Ausmessen fand Hinz, daß er noch achtmal so viel, wie er übrigbehalten hatte, bekommen mußte, während Kunz fünfmal so viel, wie sein Rest betrug, zu besorgen hatte.

Als die Fliesen dann geliefert waren, zeigte sich, daß sie insgesamt gerade das Zwölffache des Hinz seinerzeit verbliebenen Restes und das Fünfzehnfache der Kunz verbliebenen Fliesen ausmachten.

Wieviel Fliesen hatte jeder nach der Auslegung der Gartenwege übrigbehalten?

Füllrätsel

e					i
	e			i	
		e	i		
		i	e		
	i			e	
i					e

Name eines Sonntags
europäische Weltstadt
lobenswerte Eigenschaft
das Morgenland
Jahreszeit
Gestalt einer Wageneper

a b d d f lll nnn oo rrr • sss tt u w x .

Diese Buchstaben sind zum Auffüllen der gewünschten Wörter zu verwenden, während die eingezeichneten Zeichen an ihrer Stelle zu verbleiben haben.

•

Besuchskarte

A Elm

Trier

Was für ein Künstler ist Herr Elm?

•

Lösungen der Rätsel aus Nr. 28

Silben-Kreuzworträtsel: Waagrecht: 1 Anni, 3 Andreas, 4 Heilberg, 6 Türlin, 7 Irokesen, 9 Schlitzern. Senkrecht: 1 Andreasberg, 2 Niob, 4 Reitlisen, 5 Tei, 6 Turie, 8 Modeschlitten. — Der fahrende Reiter: Geburt, Erbant, Betrug. — Silbengemeinschaft: 1–2 Kommando, 3–4 Normannen, 5–6 Idaho, 7–8 Gardasee, 9–10 Terrier, 11–12 Jericho, 13–14 Tenenad, 15–16 Pimeta. Mandarine. — In Ketten gelegt: Bahn-Zeit, Zeit-Meier, Meier-Gelden, Gelden-Grab, Grab-Stein, Stein-Bad, Bad-Sattel, Sattel-Jena, Jena-Hans, Hans-Tier, Tier-Garten, Garten-Konzert, Konzert-Saal, Saal-Feld, Feld-Mah, Mah-Stab, Stab-Eisen, Eisen-Bahn.

Eine Meisterpartie

Die nachstehende Partie wurde im internationalen Meisterturnier zu Hastings am 4. Januar gespielt.

Damengambit

Euwe Weiß	Michell Schwarz
1. Sg1–f3	d7–d5
2. d2–d4	Sg8–f6
3. c2–c4	e7–e6
4. Sb1–c3	c7–c6
5. Lc1–g5	Sb8–d7
6. e2–e3	Dd8–a5
7. c4×d5	Sf6×d5
8. Dd1–d2!	. . .

Der einzig richtige Zug. 8. Dc2 scheitert an 8 . . ., Lb4, 9. Te1, Da2; usw. – Auf 8. Db3 erlangt Schwarz mit 8. . . ., Lb4, 9. Te1, e5! 10. Se5:, Se5:, 11. de, Se3! 12. be, La3, 13. Td1 (oder Tc2, Lf5!), Lc6 das bessere Spiel.

8. . . .	Lf8–b4

In der Partie P. Johner–Becker (Karlsbad 1929) geschah statt dessen 8. . ., Sd7–b6, 9. e3–e4, Sd5×e3, 10. be, Sa4! mit durchaus befriedigendem Spiele für Schwarz.

9. Ta1–c1	c6–c5

Wir würden 9. . . ., h6 nebst Rochade vorziehen.

10. e3–e4	Sd5×e3
11. b2×c3	Lb4–a3
12. Tc1–b1	0–0
13. Lf1–d3	a7–a6
14. 0–0	b7–b5
15. d4–d5	. . .

Die Nachteile von c6–c5 treten jetzt zutage.

15. . . .	Sd7–b6

Ein Fehler, wie die Antwort des Gegners sogleich zeigt. Eine plausible Spielweise ist statt dessen 15. . ., ed, 16. ed, f6 nebst Tf8–d8. Weiß hat freilich auch dann das freiere Spiel.

16. Lg5–e7!	Tf8–e8
17. d5–d6	e5–e4

Nur durch diesen Zug, der den feindlichen Springer das Feld d4 einräumt, kann dem La3 wieder etwas Spielraum eröffnet werden. Das eben ist der wunde Punkt in der schwarzen Partie.

18. Ld3–e2	Sb6–d7
19. e4–e5	h7–h6
20. Tf1–e1	Le8–b7
21. Sf3–d4	La3–c5

Stellung nach dem 21. Zuge von Schwarz.

SCHWARZ

WEISS

22. Te1–e3!	. . .

Euwe geht natürlich nunmehr sofort zum Angriff gegen den schwachen feindlichen Königsflügel vor. Die schwarzen Figuren können zur Verteidigung nicht mehr rechtzeitig eingreifen, insbesondere spielt die schwarze Dame eine traurige Statistenrolle.

22. . . .	Sd7–f8
23. Te3–g3	Lc5×d4
24. Tg3×g7+!	. . .

Gegen diese Drohung gab es bereits keine ausreichende Verteidigung mehr.

24. . . .	Kg8×g7
25. Le7–f6+	Kg7–g8
26. Dd2×h6	Schwarz gibt auf.

Die Partie ist von Euwe tadellos gespielt worden.

Aus der Schachwelt

Königsflügel gegen Damenflügel

Von dem junzen isländischen Meister Arni Snaevarr veröffentlichen wir bereits am 20. Dezember eine Partie, die sein Können widerspiegelt. Heute lassen wir seine Partie gegen den Zyklenspieler der Gruppe Nord, Wortmann, folgen, die in der dritten Endrunde des 2. Nationalen Schachturniers um die Dresdner Meisterschaft gespielt wurde. Die Partie ist besonders durch den Umstand interessant und zugleich lehrreich, daß die Partner auf verschiedenen Flügeln eine Ueberlegenheit besitzen: Snaevarr auf dem Königsflügel, Wortmann auf dem Damenflügel. Snaevarr siegt, weil sein Gegner die sich ihm bietenden Chancen nicht voll ausnutzt.

Weiß: Snaevarr; Schwarz: Wortmann.

1. d4;Sf6 2. c4;e6 3. Sc3;d5 4. Lg5;Le7 5. e3; Sbd7 6. De2;h6 (Ein ungenauer Eröffnungszug. Bei Entwicklung der Dame nach e2 ist im Damenbauernspiel in dieser und auch in ähnlicher Stellung e5 die wirksamste Entgegnung) 7. cd;ed (Schwarz muß mit dem Bauern zurückschlagen, da das Schlagen mit dem Springer folgende Erwiderung finden würde: 8. Le7:; De7: 9. Sd5;;ed 10. De7: oder 8. . . .;Se7; 9. Sb5!) 8. Ld3;h6 (Geschieht dieser Zug erst nach der kurzen Rochade des Schwarzen, so hätte Weiß Gelegenheit, den Läufer auf g5 stehen zu lassen und mit h4 einen Angriff zu forcieren) 9. Lf4;c6 (Auf e5 könnte folgen 10. Sh5;0–0 11. Le7;De8 12. Sd6) 10. Sf3 Hier bot sich dem Weißen Gelegenheit, auf Qualitätsgewinn zu spielen: 10. Sh5;cb 11. Le7;Lb4† 12. Kf1;De7 13. De6 usw. Zu richtiger Beurteilung der Position verzichtet Snaevarr auf diese Fortsetzung, da der materielle Gewinn den zwangsläufig folgenden positionellen Nachteil kaum aufwiegen würde) 10. . . .;Lb7 11. 0–0; 0–0 12. Se5;c5 13. Ld3;Se5: 14. de;Sh5 15. Tad1; Sf4; 16. ef (Jetzt hat jeder auf einem Flügel die Bauernmehrheit: Weiß auf dem Königsflügel, Schwarz auf dem Damenflügel) 16. . . .;f4 17. De2 (um auch die Dame bei dem Königsangriff mit einsetzen zu können) 17. . . .;De7 18. Se4;De6 19. Dg4;Le8 (Die Einleitung eines originellen und interessanten Verteidigungsplanes. Zunächst droht sofort De4;) 20. Sg3; Dg6 21. Dh3 (Natürlich darf Weiß wegen Materialverlustes nicht auf g6 schlagen) 21. . . .;Le6 (Damit opfert Schwarz die Qualität, um das Eindringen des weißen Springers nach f5 zu verhindern. Eine bessere Verteidigung dürfte jedoch folgende sein: 21. . . .;Th8 22. Le8:;Tfe8; 23. Sf5;Lf5 usw.) 22. Lg6:;Lb3; 23. Le4;Le6 24. Lae8:;Tae8; 25. b4 (Besser war ab 25. . . .;a5 26. f5;Ld5 27. Sh5;Ld8 (Der entscheidende Fehler! Mit a4 hätte sich Schwarz auf dem Damenflügel sehr gute Gegenchancen verschaffen können) 28. Tfe1;Le7 29. Td3;Kh8 (Nur auf diese Weise ist der Bauer g7 zu decken. Es wäre für Schwarz wahrscheinlich besser gewesen, den Königsflügel ganz aufzugeben und die Bauernmehrheit auf dem Damenflügel sofort mobil zu machen. Die Zeitnot des Schwarzen beschleunigt nun den etwas überraschenden Zusammenbruch) 30. Tg3;Tg8 31. f6;g5 32. Sg7;b5 (Zu spät!) 33. Sf5;Te8 34. Th3;Ld8 35. Sd6;Te6? 36. Sf7;+; Schwarz gab auf.

(Anmerkungen von A. Snaevarr und H.-W. v. Massow.)

Verantwortlich: Dr. Heinz Steuben (Dresden)

50184

JNVENTUR-VERKAUF ! JNVENTUR-VERKAUF

UND AB MONTAG - - -

RESTE!

Möbius

DAS DEUTSCHE TEXTIL-SPEZIALHAUS

Dresdner Geschäfte empfehlen sich

Alpaka- und Silberwaren

Alekto, Marienstraße 20 (Hotel 3 Raben)
G. Eckardt, Grunaer Str. 41, Eing. Hausflur
Gustav Smy, Moritzstraße 10

Beleuchtungskörper

Lampen-Bösenberg Serre-str. 5/7
Robert Heino, Schäferstr. 23, Ruf 18755
Lampen Paul R. **Naumann,** Grunaer Str. 5
Osram-Haus Ruhland & Co. Lilienggasse 12
Fr. Rauschenbach Nachf., Ringstr. 4, Ruf 17038

Berufskleidung

A. Altus, Große Brüdergasse 43, 2. Stock
Bialla, Wilsdruffer Str. 9, Gr. Brüdergasse 19

Bestecke

Otto Hager, vorm. J. Hahnemann Am See 7
sowie Verchromen, Vernickeln, Schleifen
C. Robert Kunde, Postplatz
Zimmermann & Brückner, Seestraße 4

Betten, Bettfedern,

Bettenhaus Burda, Grunaer Str. 22 Ruf 12482
„Dresdensia" Neust. Markt 1, Waisenhausst. 27
Gattermann, GmbH., Dr.-N., Bautz. Str. 24/26
Cl. Großmann, Scheffelstr. 2a (altes Rathaus)
Karl Kraft, Heinrich Straße 10

Bettstellen u. Matratzen

„Dresdensia" Neust. Markt 1 Waisenhausstr. 27
Oswald Funke, Kesselsdorfer Straße 8
Gattermann, GmbH., Dr.-N., Bautz. Str. 24/26

Bilder, Spiegel, Rahmen

Georg Bauer, Freiberger Straße 25
P. Henzen, Blochmannstr. 20 Ecke Pillnitz Str.
Gustav Hoffmann, Trompeterst. 3. R. 16410

Damenstoffe

Tuchhaus Brack Altmarkt 15
Tuchhaus Pörschel, Scheffelstr. 19 auch Futterst.

Daunen- u. Steppdecken

Bettenhaus Burda, Grunaer St. 22, Ruf 12482
„Dresdensia" Neust. Markt 1, Waisenhausst. 27
Gattermann, GmbH., Dr.-N., Bautz. Str. 24/26
Cl. Großmann, Scheffelstr. 2a (altes Rathaus)
Hänel, Kanalgasse 1, Mühlgäßchen 4
nächst der Klemmingstraße

Gardinen, Vorhangstoffe

Gardinen-Schlott, Bautzner Ecke Alaunstr.

Garne und Handarbeiten

Gebr. Leupold, Marienstr. 1, Leipziger Str. 80
Wolle-Münch, nur König-Johann-Straße
Kath. Sachse, Obergraben 1, Ecke Hauptstr.

Haus- und Küchengeräte

Brechelt & Co., Lindenaustr. 18, a. Hauptbhf.
Otto Graichen, Trompeterstr. 14, Ruf 22133
W. Helbig, Bautzner Straße 59, Tel. 51 290
Kahlenberg & Hofmann, Frauenstraße 5
Kießling & Schiefner, Wallstraße 15
Walter Kluth, Blumenstraße 10, Bärenschpl.
Hugo Rückert, nur Große Brüdergasse 8

Herren-Bekleidung

Hohlfeldt, Hauptst. Ecke Treitschkestr. u. Rittersh. 2/4
Spezial-Haus „Zur Glocke", Annenstr. 25

Herrenstoffe

Tuchhaus Brack Altmarkt 15
Stoff-Krause Wallstraße 12
Tuchhaus Pörschel, Scheffelstr. 19 auch Futterst.
Tuchhaus Zschoche, Wallstr. 25 Ecke Brüderstr.

Herrenwäsche

Gattermann, GmbH., Dr.-N., Bautz. Str. 24/26

Kaffee

„Ceylons"-Kaffee, Pillnitzer Straße 30
„Klemm-Kaffee", Webergasse Ecke Wallstr.
„Merkur"-Kaffee, Jahnstraße 2 Tel. 12243
Albin Schmidt, Pillnitzer Straße 16

Klaviere

August Förster, Waisenhausstr. 10 Ruf 14072

Koffer und Lederwaren

Minzlaff, Wettinerstraße 11, Annenstraße 20

Korbmöbel und Korbwaren

Curt Endler, Am See 42, Ruf 20173
Korb-Müller, Scheffelstraße 17, Tel. 26763
Theodor Reimann, Königstraße 3
Heinrich Schurig, Gr. Plauensche Str. 12

Lederkleidung

Leder-Kühne Dippoldiswald. Pl. 4 Fabr.: Rabeleld. Str. 57
Zimmer Gr. Plauensche Str. 20

Linoleum

Kluge & Müller, Große Plauensche Str. 12
Otto Eduard Müller, nur Scheffelstr. 27

Möbel

Briesnitzer Möbel-Richter, Amalienstr.
Möbel-Ehrlich Louisenstr. 70/72 Keitelbahnstraße 4
Richard Freier, Bautzner Straße 9
Bernhard Gietzelt, Chemnitzer Straße 24
Möbel-Hesse, Rosenstraße 45
Möbel-Jentzsch, Hauptstraße 8/10
Möbel-Kelling, Große Brüdergasse 39
Friedrich Kindler, Scheffelstraße 15
K. Kolscher, Wilsdruffstr. 3, neben Paschkuhaus
Möbel-Kunze, Laden: Hauptstraße 22
Betrieb: Martin-Luther-Straße 5
Möbel-Ludewig, Waisenhausstraße 3
Möbel-Mühle, Obergraben 21
Alfred Petersen, Webergasse 32,
Pillnitzer Straße 17, Scheffelstraße 27
Möbel-Rössler, Schäferstraße 35
Rother & Kuntze A.-G., Grunaer Str. 26 u. 33
Möbel-Scheinert Grunaer Straße 18
Richard Schmieder, Kesselsdorfer Str. 25
Pirnaer Straße 50
Möbel-Schmieder, Leipziger Straße 161
und Fritz-Reuter-Str. Ecke Helgolandstraße

Musikinstrumente

Musik-Adam, immer noch Ziegelstraße 4
Musikhaus Otto Friebel, Ziegelstraße
Eckhaus Steinstraße
Musikhaus Gräbner jetzt a. d. Kreuzkirche 3
Schallplatten-Stahl, Ringstraße 74

Nähmaschinen

Phoenix-Nähmasch. A. Dorn, Freib. Str. 3
Gustav Löther, Wettinerstraße 51

Optik

Bohr, Dipl.-Optiker, Waisenhausstraße 15
Optiker Georg Jacobi, Amalienstraße 14 Ecke Drehgasse
Linse, Kurt Stiglesener Str. 45, am Fürstenplatz
Münckner & Möbius Schäferst. 16, Bünaust. 2
Optiker Rodenstock Schloßstraße 4
Specialist f. Augengläser

Pelzwaren

„Zum Pfau" R. Gaidczyk GmbH. Frauenst. 2

Photo

Leinert, Am See 56, am Dippoldiswaldaer Pl.
Matthias & Co., Wiener Pl. 1, am Hauptbf.

Porzellan, Glas u. Kristall

Kahlenberg & Hofmann, Frauenstraße 5
Leonhardt, Bautzner Straße 39b
Porzellan-Müller, Wallstr. 2, am Postplatz
Porzellan-Ullrich, Frauenstraße 7

Rundfunk

Atlo-Rundfunk, Bautzner Straße 46
Beeg-Radio, Annenstr. 26, 1. Stock Ruf 11952
Radio-Drechsel, Kesselsdorfer Straße 10
Karl Dunker, Pillnitzer Straße 36
Funk-Färber Die Funk-Ecke Ferdinandplatz 1
Hänel-Radio, Amalienstraße 15
Radio H. Lucius, Ammonstraße 27
Matthias & Co., Wiener Pl. 1, am Hauptbf.
Ing. A. Schmidt, Ziegelstraße 7
Strohbach, Löbtau, Kesselsdorfer Straße 3

Schirme

Julius Teuchert, nur Haupt- Ecke Altstadt.

Schuhe

Schuh-Oestreich Zentrale: Jahnstr. 3, Ruf 17409
Frauenstr. Ecke Schloßstraße
Kesselsdorfer Straße, Königsbrücker Straße im Hochhaus
Albertplatz, Oschatzer Str. 11

Stahlwaren

C. Robert Kunde, Postplatz

Tapeten

Kluge & Müller, Große Plauensche Str. 12
F. Schade & Co., Waisenhausstr. 10 u. d. Brücke 61

Trikotagen, Strümpfe

Alfred Bach, Hauptstr. 3, Grunaer Str. 17
Borsberstraße 23, Bönischplatz 4
Gattermann, GmbH., Dr.-N., Bautz. Str. 24/26
Gebr. Leupold, Marienstr. 1, Leipziger Str. 80

Uhren und Goldwaren

Faust & Beyer, Kg.-Johannstr. Ecke Schießg.
Hugo Künzel, Wettiner Straße 21
Fritz Moll, Annenstraße 10, am Postplatz
Gustav Smy, Moritzstraße 10
Zimmermann & Brückner, Seestraße 4

Wasch- u. Wringmaschinen

Eduard Geiger, Am See Ecke Margarethenstr.

Wäsche

Gattermann GmbH., Dr.-Neust., Bautzner Str. 24/26
Wäsche-Krause Wallstr. 12
Ernst Venus, Annenstraße 28

Zoologische Handlungen

Fritz Fettke, Ammonstraße 27

Heiraten

Gebildetes Ostpreußenmädel

29 J., herzlicher, frischer, natürlich Mensch, m. viel Humor, sehr häuslich, guter Kinderwärterin. Suche zunächst Briefwechsel, später Heirat. Möchte geschätztem, vermögendem Herrn, der gute Wert auf den inneren Menschen legt, etwas sein. Offerten unt. „P P 9515" an die Expedition dieses Blatt.

Selbstinserat

Ich sehne mich nach str. Heim. Bin 26 J. alt, 168, ausr. Charakt., u. habe einwandfr. Vaterleben. Suche entspr.

Damen-Bekanntschaft wo evtl. Einheirat

möglich in Best., Café od. und Geschäft, ist als Mädel od. Land. Etwas Vermögen vorhand. Autr. Selbstgeschr. unt. „U P 20" an Sachsen-Land, Konig-Johann-Straße 8. 42

Wo finde ich einen gebildeten, ehrenhaften Lebenskameraden

der, frei von den Schlechten Gebiet interessen, eine tüchtige, wirtsch. Frau zu schätzen weiß. Bin groß, vollschlank, dunkelbraun, kath., 32 Jahre, Witwer mit Kind sehr erwünscht. Verm. nicht erwünscht. Offerten u. „O P 8865" Exp. d. Bl.

Geschäftsmann

selbst. 49 J., led., 1,68 groß, gesund, naturliebend, vermög., in geordnet. Verhältn., lud. gesinnt, vereint, sucht neue Freundschaft m. gut, geschäftstüchtig., vermög. Fräulein od. Witwe, ob. Kinder, zw. Heirat. Alt. Schenk. Zuschriften vertrauen. Eigenschaft. Angeb. Chl. u. „ce 229" A.-Zt. Marienstr. 38.

Das Eheglück
durch diskrete Ehenbahnung
Fr. Elias, Viktoriastraße 14, 2.
Erfolgreich, solid, gegründet 1897

Einf. besch. Mädchen

Anf. 20, evg., vollsl., ack., m. Eigt. u. Ersp., ersl. fr. Heim m. reellgt. Angeh., bis 32 J., a. a. Gewerb., Beamten od. Polit. i. ausgen. a. Bap. f. aufr. Zeitgenosse, erb. „M 100" A.-Zt. Mönchebrücker Str. 51.

Städt. Beamter Verwaltungsinspektor, 36 J., evangelisch, m. schön. Einkommen, Syndikus, Dr. jur., Anfang 30, in sehr gut. Verhältn. lebend, mit eig. Villa, Auto, wünschen solide Damen zwecks bald. Heiraten kennenzulernen. Junge, elegante Dame, 23 J., schlank, sehr symp., mit ca. RM. 20000 Barmittelgift, kompl. Ausstatt., Handwerkerstochter, 21 J., mit ca. RM. 20000 Vermögen u. kompl. Ausstattung, wünschen sich mit Herren in gesichert. Verhältnissen zu verheiraten. Sympathie entscheidet. Auskunft kostenlos. Rückporto erbeten. Diskrete christl. Eheanbahnung **Richard Riebenstahl** Dresden-A. 1, Wiederbelebtr. 15, Sprechzeit: werktags 10—12 Uhr, Ruf 11453 sonntags 10—11 Uhr.

Suche solides Weibchen

mit 5—6000 M. Vermög., das sicher arbeitet wird. Bin 38 J. und habe Bäckerei in guter Lage Dresdens. Suche ein. solid. Mann in sicherer Stell., bis 40 J. Bin 32 J., brünett, musikalisch. Angebote vorhand. Wäsch. ob. Jr. Eber, Dresd.-A., Bernhardinenstraße 6, 1. Ehrenbahnung. Ruf 24520

Gastwirt auf dem Lande 27 J.

27 Jahre, sucht baldigst tüchtiges Mädchen, das Interesse f. Wirtschaft hat, zw. Heirat kennen zu lernen. Anschauer u. etwas Vermögen erw. Angeb. möglichst Photo unter „A M 765" an die Exped. d. Bl. erb.

Al. Beamter,

Junggeselle, 31 J., preußen-deutsch, Zeichnung, 168 cm gr., sucht Fräulein, 24—42 J., ob. Anh., zw. d. Heirat. Bedingg.: Reinliche Abst., Sauberkeit, ausgeprägt. Sparsinn erb. Schneiderin, jüngere Bevorzugt. Ausführl. erb. Bedingungen unter „J 16 587" Exp. d. Bl.

Dame, 38 Jahre

wirtsch., liebenv. Wesens, kaufm. geb., große angen. Erscheinung, m. 12 000 M. Vermög., wünscht glückl. Ehe durch Frau Berlina, Rönnebeckstr. 15, 1. *

Heiraten können Sie schnell

wenn Sie sich vertrauensvoll an mich wend. Auskr. jed. Standes u. Alters mit u. ob. Vermög. aus allen Gegenden kies. vor. Schutz. Unterbreitung von paß. Vorschlägen nach Auftragserteilung. Einbeiraten in Realitäten stets möglich! Kaufl., reelle, streng diskr. Ehenbahnung Stefan Junke, Albrechtstr. 18, A. Sprechst. 11-6, Sonntags 11-2. Tel. 26700. Ausk. kostenl.!

Solide Ehebekanntschaft

findet jeder Anständ. durch diskrete persönl. Bekanntmachung in uns. eleg. Räumen
Dresdner Reformbund
die bekannte Ehevermittlung all. Kreise. Lüttichaustr. 18, 3 Min. v. Hauptbhf. Unverbindl. Ausk. v. 10 bis 20, Sonnt. bis 14 Uhr. *

Jetzt, 33 J., ar., schlanke Erscheinung,

sehr wirtschaftl., in gesicherter Stellung, sucht die Bekanntsch. e. sol. anständ. Herrn, Beamter od. Geschäftsmann, zwecks Heirat. Vertragen werd. Zuschriften unt. „J 16 587" Exp. d. Bl.

Einzige Tochter,

26 J., häusl. u. wirtsch. erzog., m. Grund. u. Handel., w. Bek. m. sol. Herrn (Beamter) zw. Heiratsgedanken. Off. unt. „D M 871" Exp. d. Blatt.

Doktor,

Dr. med., m. 20 000 M. Einkommen, Witwe 30, groß, musikalisch, zielbewußt, sucht Edenlich m. wirtsch. gesund. Tanz. Zinn f. gepfl. Heim u. Ausbauer erw. Herrn u. Bed. Zuschr. u. Kbr. an Agentur Müller Nbr., Leipzig N. 22, Hallische Str. 101, 3.

Witwe, 48 J., angen. Aeuß., m. kl. Verm. f. Lebensgefährten d. Bek. ein. Herrn b. 58 J. Es f. a. Herr, i. Ar., welch. sich e. Heal. erm. kann wünsch. Bequem. e. Herr m. sich Eigt. f. i. Grunaer. Off. „K 208" A.-Zt. Pillnitzer Str. 40.

Fabrikbesitz.-Tochter

Witwe 28, von gut. Aeußern, die ein Vermögen von etwa 1000

150 000 Mark

erbalt, wünscht sich durch mich mit Herrn in gut. Position zu verheiraten. Interessen suche ich für Arzt, Bierbrauer, mit bedeutenden Grundstücken usw. Ausführl. Bedingungen nicht Bedingung. Ausführl. Angebote erb. Beantwortung nur meinem Auftr.

Ilse von Riesenthal
Berlin W 30, Kurfürstendamm 12
Telephon: Bismarck 2212 und 2232
Erste vornehmste, erfolgreiche Ehenbahnung erster Kreise

Detektiv Schipek
Moritzstraße 1 Ruf 11011
Spezialität in Ehe- u. Alimentensachen
Ermittelungen
Auskünfte
Größtes Büro.

Selbstinserent!

Kaufm. Angest., 26 J., 1,68 gr., kräftig, sucht auf d. Wege eine wirtl. anst. u. wirtsch. Dame zw. spät. Heirat. Gefl. Zuschr. unt. „O M 9710" an d. Exp. d. Bl. Eiteraufr. Berücksichtigung zugesichert.

Jung. Fräulein

d. aus. Ruf. solid u. wirtsch. erzog., angen. Aeuß., sucht d. Bek. e. berufst., solid. Kaufm., 25 b. 30 J. zw. spät. Heirat. Zu einzig. Kind, dieses sich günst. Einbeiraten in ausbaufähig. Industr. Unternehm. Ausführl. Ruf u. Charakter m. Off. m. Bild u. „J M 20" hauptpostlag. abgeg. Strenste Diskretion zugesichert. *

Berufst. Frl., 32

J., m. Ausb., evtl. auch 2. Jahr. sucht ebenb. Herrn bis 40 J. zw. Heirat. Off. „H H 210" Exp. d. Bl.

Witwer, Witwe 50,

sucht solide, reelle Witwe mit Rente od. Unterstützung zwecks Heirat. Offert. unt. „B M 710" Dresdnerbacher Straße 109. *

Jüngerer Witwer,

sucht, Schneidermstr., sol. u. lieb. 27 J. alt, sucht pass. Gattin m. etwas Verm. Vertr. Ang. „BM 512" Exp. d. Bl.

Schlesierin 24 J.,

Bauernmädch., geb. 1,63 groß, schlank, wünscht Bek. mit kräftig., aufrichtig. Herrn zw. Heirat. Ausführliche Zuschrift. Angebote unter „Schlesierin" an Exped. d. Blatt.

Ja, Mann,

groß, blond, sucht nett., blond. Mädel f. gemütl. Blanda. Bei sich p. Vermögen. zw. spät. Heir. f. e. i. Angeb. mit Bild „ab 40" A.-Zt. Schäferstr. 1.

Selbstinserentin

Dame, gebildend, sympat., häusl., musikl., vermögend, erlebt Neigungsehe m. geb. Herrn in gesichert. Pos. (Alt. 34—40 J.). Off. „P 2 90" an d. Exp. d. Bl.

Ehe-Briefbund Amor, Dresden,

Schließf. 440, bietet Tausenden Heiratsvorschl. Monatsbeitr. 3 RM. Nähr. diskr. a. 12 Pf. (6

Beamtentochter

aus sehr gutem Hause, 25 Jahre, gebildet, guter Gesellschaftsgewandtheit, sucht lieben Mann von besten Charaktereigenschaft. Durch bedrängten Grundbesitz wird d. Sicherung der Lebensexistenz beigetragen. Alles Näh. durch auf Freundl. Zuschriften unter „F 614" Verlag Berliner, Leipzig, Hellmeyerstr. 36, 10

Witwer, 61 J.,

Prof. u. Hausbes., sucht Dame zwecks Heirat. Off. „A F 301" Exp. d. Bl.

Dr. jur. und Landgerichtsrat

in allerbest. Verhältn., ant. Eigt., Neue Heim vorhan., Pensionsberechtg., 57 J. alt, natürlich, sehr vornehme Lebensart, f. Lebenskameradin gut. Offerte u. Gegenleistung erb. Ausführl. Zuschr. unter „Anny Erwerbsg. 24, Tem., Tr.-A., Kleinmannengasse 9.

Fabrikantentochter

jung u. hübsch, großer Zug 28, schlankes, sehr Zuvorkommend. Mädchen, bauslich, praktisch erzogen, gewissenhaftes Mädchen, sich glückl. verheiraten. Charakterzierende einfach. Nur ernsthafte Interessenten. Offerten unter 32, Tem., Tr.-A., Kleinmannengasse 9.

Selbstinserentin

42 J., ang. Aeuß., 1,63 gr., m. anderes 141. Tochter, w. Bek. m. geb. sol. Herrn zwecks spät. Heirat, 3 Jahre verbund. Off. „M E 656" Exp. d. Bl.

Fräulein, 27 J.,

163 gr., wünscht die Bekanntsch. e. sol. Herrn zwecks spät. Heirat. Witwer mit Kind angen. Off. u. „D B 327" Exp. d. Bl.

Witwer

Pensionsinhaber, 53 J. alt, m. Kind., sucht Pflegetochter zw. spät. Heirat. Anonyme mit Altersangabe u. Lichtbild nur sachl. erbet. unt. „m 183" an die Ann.-Exped. Kleinmarkt, Str. 34.

Fabrik.-Tochter

jung, hübsch, perfekt, wünscht Briefw. zwecks Eheheirat. Auch Einheirat nicht ausgeschl. „Ye 10" an „Torlaufode" Leipzig, Bez. Halle. 12

27 J. Mädchen

evg., Schreib. 160 gr., L. Haush., wünscht, u. Schicksal. sucht aufrichtigen Freund zw. spät. Heirat. Off. „O B 697" Exp. d. Bl.

Witwer

Pensionsinhaber, 53 J. alt, m. Kind., sucht Pflegetochter zw. spät. Heirat. Anonyme mit Altersangabe u. Lichtbild nur sachl. erbet. unt. „m 183" an die Ann.-Exped. Kleinmarkt, Str. 34.

Nichttänzerin

wünscht die Bek. eines aufrichtigen, gut stehen. Herrn, 26—33 J., zwecks spät. Heirat. Nur ernstgem. Off. m. Bild unt. „A M" postl. Pulsnitz. 12

Selbstinserentin

Nett. Mädel, Anf. 30, sucht die Bek. eines netten Herrn gleich. Alt. zw. sp. Heirat. Zuschr. m. Bild „E J 100" Exp. d. Bl. erb.

Rentner

Witte 50er, sucht Frl. od. Frau zw. Heirat. Off. „O G 787" postlag. Laubegast bei Dresden. *

Selbstinserentin

Tante, 31 J., kräftig, 1,65 gr., vollsl., ev., ang. Aeuß., m. a. Allgemeinbildg., ideale Veranlag., Geschäftsinh., wünscht die Bek. e. best. Herrn in sich. Pos., sp. zw. Heirat. Zuschr. beiderl. erw. Off. „R 20" Exp. d. Bl.

Jetzt, wirklich,

28l. Fräulein

1,75 gr., l. nett., lieb., Herrn zw. Heir. Anonym verb. Off. „u 114" A.-Zt. Kesselsdorf. Str. 10

Frl., 29 J., 1,68

gr., schlank, natürl., l. Gem. zw. Heirat kennenzul. Anonym verb. Off. „O P 542" Exp. d. Bl.

Frl., 32 J.,

gr., vollschl., w. Ehe m. sol. Herrn, a. l. Geschäftsmann, Stadtm. m. Bild ang. Off. u. „T B 861" Exp. d. Bl.

Kim. Angestellter

37 J., in gesicher. Position, wünscht nette, anständige Freundschaft mit lieb. geb. Witwe zw. sp. Heirat. Gefl. Zuschr. Ang. mit Bild u. „J E 551" an d. Exp. d. Bl.

Herr, 41 J.,

hübsche Tante, bis 37 J., ca. 1,60 gr., für Alt u. Wanderg., zw. sp. Heirat kennenzulern. Off. „A C 496" an d. Exp. d. Bl.

Frl., Witte 30,

schön. Gem., sp. sol. u. tr. heirat. H. zw. sp. Heir. f. l. i. Anonym zwecklos. Off. „u 114" A.-Zt. Kesselsdorf. Str. 10

Wo fehlt Glück?

Handwerker, Witte 30, m. schön. Heim, sucht Dame mit Kind zw. bald. Heirat. Vollwaise bevorz. Vollständ. erw. Off. „mögl. m. Bild. „u 161" A.-Zeile Königsbrücker Straße 54.

Fräulein

akademisch, 42 J., wünsch. Verk., wirtsch., m. gut einger. Heim, sucht sol. Herrn in sich. Posit. zw. Heirat. Off. „B M 781" Exp. d. Bl.

Jetzt, Herr,

gesetzt. Alt., geb. Kaufm., gt. Erich., w. Gedankenaust. mit lieb. Dame z. sp. Heirat. Off. „K B 542" Exp. d. Bl.

Kontoristin,

21 J., m. solid. Herrn in s. Pos., zw. sp. Heir. kennenzulern. Off. „T U 126" A.-Zt. Tetzner Str. 21.

Beamter,

Witwer, 58 Jahr. sucht ruhig und von angenehmen, vertrauensvollen Wesen, sucht liebe, treue und wirtschaftliche Lebensgefährtin. Briefe erbet. unt. „A J 226" Exp. d. Bl.

Ingenieur

40 Jahr. 1,68 gr., wünscht zw. bald. Heirat Dame kennenzulern. d. 30 Jahr. alt, blond, Bildung, Kenntnisse der Erziehung d. Kinder, sehr gute Erziehung. Erstes Bildbeil. m. genau. Angaben u. Tanzstunde Alt. „B C 787" Exp. d. Bl.

Frl., 34 J.,

wirtsch., m. guter Wäsche- u. Möbelausst., Herrn i. bald. Ehe f. s. Geschäftsm. z. Begat. Angeb. von Selbstinteresse, u. „K 248" A.-Zt. Pillnitzer Str. 40.

Ja, Mann, 22 J.,

1,80 gr., gel. u. kräft., sol. u. aufrichtig, Mechaniker, Beruf Zimm., w. Bek. m. ordentl., bildsch., evgl. Mädchen b. 20 J. zw. sp. Heir. Off. „G D 837" Exp. d. Bl.

Geschäftsmann

i. geschäftstüchtige Tante, nicht unt. 1,65, m. etw. Ersparn., zw. bald. Heirat. Off. „G M 821" Exp. d. Bl.

2 Freunde

27 u. 34 J., 1,70 m gr., blond, Handwerker, such. die Bekanntsch. m. 2 sol., wirtschaftl., sport. u. naturlieb. Mädch. zw. Heirat. Off. „A 30" J. zw. Ehe. Ausführ. ed. eing. Vermög. erw. Bildpost. u. „M E 674" Exp. d. Blatt.

Bei mündlicher Auskunftnahme des Öffentlichkeitsteils unserer Zeitung wird die Weiterleitung der Einsendungen abgelehnt.
Verlag der Dresdner Neuesten Nachrichten.

Glückl. Ehe

wünscht sich Bd. Fräul., häuslich, wirtlich, gut. Charak., nicht unbemittelt. Off. „A 77" postl. Buchholz (Erzgeb.)

28l. schuldl. geisch. Frau,

175 gr., m. 150 Jahr., Sohn, vorzügl., sucht sol. Herrn zw. sp. Heir. Vermögl. erwünscht. Off. „A M" A.-Zt. der D. N. N. Kesselsdorfer Straße 26.

Dr. Fachärzte

Dr. Lehrer, Dr. Juristen, Staats- u. Reichsbeamte, 29 bis 48 Jahre, stattliche, vom. Erscheinung, m. prima Praxis, ess., herzl. Charak. w. glückl. Kriegsgeschäd. m. staatl. pens. durch Fr. Frieda Richter, Dresdnerstraße 2, 1. Ruf 27303.

Obersekretär im Staatsdienst

23 Jahre, groß u. statl. Figur, ... Hause, lebensfroh, v. Charakter, m. Dame geb. Kreise. Anonym verb. Off. u. „ce 209" A.-Zt. Marienstr. 38.

Fräulein,

11 J., als Stütze f. 1,55 gr., dkl., sol. u. wirtschaftl., sucht nett., guter, Herrn zw. sp. Heir. Witwe, m. Kind angen. Off. „ce 317" Ann.-Exped. Wettinerstraße 28.

Eint. Frl., 40 J.,

selbst., sucht gut. Herrn zw. Heirat. Witwer angen. Offert. unt. „B 85" Exp. d. Bl.

Gesch. Mann, mit

2 J., 1. eint. Haus b. 30 J. zw. Heirat. Witw. vorw. Ang. u. „A 81" Zt. Kantstraße 29.

Witwe

35 J., sucht Bek. m. Herrn bis 50 J. zwecks Heirat. Ernst. Off. unt. „ce 247" A.-Zt. Wettinstr. 28.

Witwe, 41 J., 1.

eint. Mann zw. Ehe. Off. „e 3" A.-Zt. Münchner Str. 1.

Berufstät. Witwe

40 J., mit Kind, wünscht alt. Herrn zw. bald. Heirat kennenzulern. Off. unt. „G F 30" an A.-Zt. D. N. N. Dresdnerstr. 1. Untere Dresdner Str. 20.

Architekt

44 Jahre, wünscht Lebenskameradin 28—42 J., m. gut. Bildung u. angenehm. Aeußerem, ob. Anhang. Bildpost. u. „c 104" Zt. Wettinstraße 29.

Malermeister

41 J., sucht nette Frau, evtl. m. eigenl. Geschäft, zw. Einheirat, möglichst bald. zw. Heirat. Off. „H 72" A.-Zt. Moritzstraße 21.

Junger Mann

27 J., berufsst., 170 gr., blond, nur. gut, für ell. ohne Anhang, sucht, gut. Charakter, zum Heirat, treu, Wäsch. bis 24 J. zw. sp. Heirat f. s. Kern. Erntg. Zuschr. u. „M C 97" A.-Zt. Freitalstr. 11, Dresden, Str. 39.

Witwer, 47 J.,

vorz. Alim. Arzt, sch. Pos., ein Kind, 165 gr., l. Pedant, ord. und bald. Heirat ed. auch Einheirat, in Berlin, al. w. Dresden, ohne Erw. Erfo. ed. kl. Verkaufsgeschäft, erw. Vermögl. u. erw. Anon. zwecklos. Off. „P J 9827" an d. Exp. d. Bl.

Verschiedenes

Für Kl. gewandt. Mädchen (ledig) Pflegemutter ges. Off. u. „B F 181" Exp. d. Bl.

Geb., gemütl. Ehem.

Witte 30, l. ehrl., ... Handwerker, Gesell., Sparsam, ... Off. u. „C 296" Pulsnitzer Str. 40.

2 geb. Beamt.-Töchter

30, l. ehrl., ... Doppelehe ... Off. „D 11 110" Exp. d. Bl.

Wer denkt edel

u. hilft einer edel. ... Wegen d. Wetterbruch der Schule? Off. „S 2 507" Exp. d. Bl.

Wer macht mit

35l. led. Kaufm. nächste Frühjahrsmonat. Erholungsreise? Off. „Ce 2" A.-Zt. Dresdner Str. 39.

Ihre Figur fällt auf

wenn Sie zu ihrer Körperverfassung u. Wohlgefühl ... Reiseler K. Rep. bis Hänly Telephon. Off. „Ce" A.-Zt. Dresdner Str. 39.

23l. berufst. Frl.

sucht ebenb. zw. ... Wanderg. Theaterbes. ... Off. „C 3 807" Exp. d. Bl.

SLUB
Wir führen Wissen.

„Sisto" funkt SOS

DAS HELDENHAFTE RETTUNGSWERK DER „NEW-YORK"-BESATZUNG

Von ALFRED WIESEN, Erstem Offizier der „New York"

IV.

Copyright Drei-Masken-Verlag, Berlin

Unsre erste Aufgabe war es, das Boot aus der gefährlichen Nähe des Wracks fortzubringen. Als uns das gelungen war, kamen wir zum erstenmal seit dem Verlassen der „New York" wieder ein wenig zur Besinnung und zum Verschnaufen. Einige Minuten lang ruhen wir „auf Riemen" aus und halten das Boot mit Kopf auf die See. Mit keuchendem Atem verschnaufen wir uns, so gut es geht. Dabei werden von den Matrosen Witze gerissen. Das gibt uns wieder den nötigen Mut.

Die Rückfahrt

Mit dem Kommodore hatte ich vereinbart, ein Notleuchtfeuer abzubrennen, sowie wir zurückkamen. Die Signaldose, in der dies aufbewahrt ist, findet sich glücklicherweise noch an. Sie ist auch wasserdicht geblieben. Das Notleuchtfeuer wird an der Reibfläche entzündet, ich halte es an dem Holzgriff in die Höhe und es brennt mehrere Minuten lang mit großer Helligkeit. Schaurig beleuchtet es noch einmal das sinkende Wrack.

Währenddessen lagen und hockten die geretteten fünfzehn Norweger größtenteils unter den Duchten (Ruderbänken) halb im Wasser, denn das Boot hatte, wie wir erst jetzt erkannten, erheblich Wasser genommen. Ich weiß nicht, ob es leck war oder ob das Wasser nur von oben hereinschlug. Wahrscheinlich war beides der Fall. Einige von den Geretteten mußten sich fortwährend erbrechen, sie hatten beim Herüberholen zuviel Salzwasser geschluckt.

Inzwischen habe ich nach der „New York" Umschau gehalten, denn natürlich wollen wir nach Möglichkeit nicht ein falsches Schiff erwischen, ein Fall, der in der Dunkelheit leicht hätte eintreten können.

Doch dann sehe ich sie liegen. Ganz nahe bei. Ich erkenne sie sofort an Form, Lichtern und Masten. Also los!

„Ruder an überall."

Alle werfen sich mit ganzer Kraft in die Riemen. Ich dämpfe aber etwas ihren Eifer und rate, jetzt langsam angehen zu lassen, denn unsre letzten Kraftreserven brauchen wir nachher nötiger.

Die „New York" liegt beigedreht quer zu Wind und See. Und jetzt sehe ich zum erstenmal mit Bewunderung auch die andern Schiffe. Es ist ein ganzes Geschwader, das sich zur Luvseite der „New York" aufgestellt, um uns möglichst viel Schutz gegen Wind und See zu bieten.

Die „Europa" hat inzwischen auch ihre Scheinwerferposition verlassen und geht mit herüber zur Windseite. In ihren grellen Scheinwerferlichtkegeln, die uns unschätzbare Dienste leisteten, haben sechszehnfend Passagiere und Mannschaften in all diesen Zeiten die ganze Rettung als Zuschauer mitgemacht. In eleganten Abendkostümen, den Mantel schnell übergeworfen, standen die Damen an den Deckfenstern, und die Spannung, die sie und auch die männlichen Passagiere erlebten, die Furcht, die sie ausstanden, die Hoffnungen, die auflebten und wieder schwanden, waren sicherlich stärkere Empfindungen, als wir sie hatten, die wir unsre ganze Kraft und unsre ganze Aufmerksamkeit auf das Werk der Rettung selbst richten mußten. Einige der Damen, die aus dem Kinosaal der „Europa" und andern Luxusdampfern kamen, sollen ohnmächtig geworden sein, andre hysterisch. Aber das hat man mir später erst erzählt, wir waren davon in unserm Boot nichts wahrgenommen, jedenfalls ist in dieser Stunde das Gebet von Tausenden gen Himmel gestiegen für die Norweger und für uns.

Wir machten nun einen großen Bogen um den Vorsteven der „New York" und legten uns mittschiffs im Lee von ihr in zirka 50 Meter Abstand hin. Am wirbelnden Schraubenwasser erkenne ich, daß noch manövriert wird. Also müssen wir noch warten, denn wir dürfen nicht mit dem Boot in den Schraubenstrom kommen.

Ich habe inzwischen Zeit, den Seegang an der windabgewandten Seite der „New York" zu beobachten.

Unwillkürlich kommen mir jetzt die furchtbaren Minuten des Ablegens und Freikommens vom Schiff ins Gedächtnis. Falls wir beim Anlegen die gleichen Verhältnisse antreffen, sieht es recht böse für uns alle aus. Denn wie sollen wir 27 Schicksalsgenossen dann an Bord kommen? Sollen wir auch, wie das die Norweger taten, uns einzeln anseilen und ins Wasser springen? Das erscheint uns beinahe hoffnungslos.

An der Schiffswand

Wir sind nämlich so ziemlich am Ende unsrer Kraft angelangt und die Norweger könnten sicherlich nicht noch einmal die furchtbaren Minuten im Wasser durchmachen. Denn diese Leute hatten tagelang kaum etwas gegessen und überhaupt nicht geschlafen. Seit Tagen waren die Wohnräume der Mannschaft auf der „Sisto" durch übergegangene Deckladungen so verbarrikadiert, daß keiner mehr hineinkonnte. Und wer sollte zum Schluß das Boot vom Schiff freihalten? Dazu brauchte ich mindestens meine acht Mann. Vielleicht noch es im Notfall sechs schaffen könnten. Wie aber sollen dann die letzten aus dem Boot herauskommen?

Von vornherein haben wir den Gedanken, unter die Bootstalsen zu gehen, und den Versuch, sie einzuholen, damit das Boot mit allen Insassen hinaufgewunden werden kann, ausschalten müssen. An und für sich war das die einfachste Lösung, aber bei diesem Seegang gab es kaum eine Chance, das Manöver auszuführen. Gerade in den letzten Tagen sind beim Untergang des englischen Dampfers „Usworth" 15 bereits Gerettete doch noch ertrunken, als das Boot von dem rettenden belgischen Dampfer hochgenommen werden sollte. Ein Brecher hatte die eine Talje wieder losgehakt, so daß das Boot sich überschlug.

Unser Boot müssen wir aber auf alle Fälle preisgeben und es seinem Schicksal im Nordatlantik überlassen.

Während mir alle diese Möglichkeiten mehr im Unterbewußtsein durch den Kopf gehen, beobachte ich ununterbrochen die „New York". Ich sehe jetzt, daß an Bord zwei Anlegestellen für uns vorbereitet sind. Die eine vor der Brücke bei Ladelukke 3 und die andre mittschiffs an der eisernen Lotsenpforte. Außerdem hängen noch an der Schiffsseite zahlreiche Taue und Strickleitern herunter.

Wir erhalten jetzt den Eindruck, als habe der Wellengang nicht mehr ganz die alte Gewalt. Das rührt sicherlich teilweise von den schützenden Schiffskörpern der andern Ozeanriesen her, die für uns unsichtbar an der Windseite hinter der „New York" liegen. Auch das viele Oel, das von ihnen aufs Wasser gepumpt wurde, drückt den Wellenschlag herunter. Wir fassen daher schnell einen Entschluß. Es ist auch höchste Zeit, denn die „New York" treibt uns immer näher auf den Leib.

Wir haben uns entschlossen, mittschiffs direkt längsseits der Lotsenpforte zu gehen. Dort scheint der größte Schutz zu sein, und wir brauchen nicht so hoch hinaufzuklettern.

„Ruder an überall!"

Nur noch ein paar kräftige Schläge.

„Riemen ein."

Jetzt sehen wir die schwarze Wand der „New York" direkt über uns. Eine See hilft uns mitleidig nach. Mit einem gewaltigen Krach legt sich das Boot genau auf der Stelle genau die Bordwand, wo wir hinwollen. Wieder einmal steht uns das Glück treu zur Seite. Das, was nun folgt, spielt sich in fieberhafter Eile ab.

Leinen werden uns vorne und hinten zugeworfen und im Boot belegt.

So, nun sollen die Norweger hinaufbefördert werden. Wir haben keine Zeit, mitleidig zu sein. Mitleid würde auch in diesem Augenblick den sicheren Tod bedeuten. Wir packen einen nach dem andern, und sowie eine See das Boot hochwirft, schieben wir ihn an die Strickleiter. Von oben kommt man ihm schon entgegen und schiebt ihn weiter hoch, bis er ganz in Sicherheit ist. Aber einige von den armen Kerlen sind so weit mit ihren Kräften und Nerven herunter, daß sie sich nicht mehr an der Strickleiter halten können. Für diese müssen wir uns Taue zuwerfen lassen, die wir ihnen um den Körper winden und an denen sie dann hochgezogen werden.

In unglaublich kurzer Zeit sind alle sechzehn endgültig gerettet.

In ihrer vorbildlichen Disziplin hat keiner meiner Leute an die eigene Rettung gedacht, ehe nicht alle Schiffbrüchigen gerettet sind. Sie warten auf meine Befehle, ehe sie daran denken, sich selbst in Sicherheit zu bringen.

Jetzt sind wir dran. Auch wir haben nicht mehr übermäßig viel Kraft übrig. Während das Boot fortgesetzt den härtesten Stößen gegen die Schiffswand ausgesetzt ist, machen wir uns fertig. Einer stellt sich bereit und wartet auf den günstigsten Moment, der dann kommt, wenn sich das Boot auf einem Wellenrücken befindet. Er faßt dann zu und klammert sich an eine Strickleiter. Sowie er oben ist, kommt der nächste dran. Es geht alles gut.

Die letzten Männer im Boot

Als nur noch vier oder fünf Mann im Boot sind, geschieht etwas, das uns beinahe das Leben gekostet hätte. Die Achterleine reißt. Man wirft uns eine neue Leine zu. Es gelingt uns, sie aufzufangen. Mit letzter Anstrengung können wir uns an ihr wieder heranholen.

Jetzt ist wieder einer oben, und nur noch drei sind im Boot. Jetzt nur noch zwei. Und dann komme ich. Und mich als letzten hätte es dann doch noch beinahe gepackt. Denn als ich nämlich soweit bin, die rettende Strickleiter zu ergreifen, holt das Schiff besonders stark über. Und aus den Oeffnungen der Schlingertanks schießt ein gewaltiger Wasserstrahl auf mich nieder und trifft mich gegen den Leib. Ich schlage kopfüber ins Boot zurück und liege ein paar Augenblicke halb besinnungslos dort. Dann siegt die Lebensenergie. Ich rapple mich wieder empor. Wie ich dann doch noch glücklich hinaufgekommen bin, ist mir bis heute nicht so ganz klar. Es ist so, als ob für diese Zeit eine Lücke in meinem Gedächtnis klafft. Ich habe nur das Gefühl eines letzten Augenblicks im emporgeschleuderten Boot, eines verzweiflungsvollen Griffs in die schwarze Nacht. Und dann war ich durch die Pforte im Schiffsinnern. Wie aus weiter Ferne hörte ich das Bravo und Beifallsgetöse der Passagiere und der Besatzung. Die Treppenhäuser waren voll aufgeregt durcheinandersprechender Menschen förmlich blockiert. Ich sah Frauen, die weinten, und Männer, die mir unbedingt die Hand schütteln wollten. Meine Kameraden, die mich ins Bett brachten, konnten sich nur mit Mühe einen Weg durch die erhitzten Menschen bahnen. Dann lag ich im Bett. Der Schiffsarzt flößte mir eine volle Flasche „Egon Braun" ein und ich fiel in einen tiefen, schweren Schlaf.

Gerettet

Die Norweger wurden sofort ins Bett gebracht und unter ärztliche Aufsicht gestellt. Am nächsten Tag, als sie durch Essen und Schlaf gestärkt, von der Besatzung und den Passagieren mit Kleidung ausgerüstet und frisch rasiert waren, kannten wir sie kaum wieder. Auch sie hatten in der Aufregung jener Minuten, in denen wir uns kennenlernten, uns kaum angesehen. Wir mußten also die Bekanntschaft unter günstigeren Umständen erneuern. Die Leute waren alle sehr jung und darum erholten sie sich überraschend schnell. Nur Kapitän Reinertsen war tagelang fast unfähig, ein Wort zu sprechen.

Die vielen Ehrungen, die unserm Kommodore, meiner unvergleichlichen Bootsbesatzung und mir in den darauffolgenden Tagen und Wochen in so reichem Maße zuteil wurden, hat wohl keiner von uns erwartet. Wir hatten nur das getan, was wir tun mußten. Denn die Rettung von Menschenleben auf See gehört zu den vornehmsten Pflichten jedes Seemannes, unter welcher Flagge er auch immer dient. Wir sind glücklich, wenn wir dem Ansehen des deutschen Seemannes und der deutschen Flagge einen Dienst erweisen konnten, aber wir sind überzeugt, daß, wäre einem andern Dampfer das Rettungswerk anvertraut worden, dessen Boot die Norweger auch gerettet hätte oder bei dem Versuch untergegangen wäre.

Von den sechzehn tapferen norwegischen Berufskameraden erhielten wir einen Dankesbrief, in dem sie uns mitteilten, daß sie gerade am Weihnachtsabend wieder in der besten Verfassung ihre Heimatstadt Haugesund erreicht hätten. Dieser Brief genügte uns.

Der allerschönste Lohn aber war uns der Händedruck des Führers am 22. Dezember in Cuxhaven.

Ende

Die Reise der französischen Staatsmänner nach London

Die Ankunft der französischen Minister auf dem Viktoriabahnhof in London

Mitte (mit rundem Hut): Flandin im Gespräch mit dem englischen Außenminister Simon (mit Zylinder); daneben (ohne Hut) Macdonald, links im Vordergrund vor der Waggontür Laval.

Gefängnis für angetrunkenen Kraftwagenführer

Sühne für das Autounglück in der Gneisenaustraße

Berlin, 2. Februar

Das Schnellschöffengericht verurteilte am Freitag den 41jährigen Richard Malitz, der am Abend des 28. Januar an der Ecke Gneisenau- und Nostitzstraße im Südwesten mit seinem Kraftwagen in eine Kolonne marschierender Hitlerinnen gefahren war und dabei einen von diesen getötet und mehrere zum Teil schwer verletzt hatte, wegen fahrlässiger Tötung in Tateinheit mit fahrlässiger Körperverletzung zu einem Jahr drei Monaten Gefängnis.

•

Der Angeklagte — er befand sich in Untersuchungshaft — erklärte, er sei mit seinem Wagen, einem alten englischen zweisitzigen Kabriolet, gegen 20.30 Uhr mit etwa 20 bis 25 Kilometer Geschwindigkeit durch die Gneisenaustraße gefahren. Er will an der Nostitzstraße die Kreuzung mit nur etwa 10 Kilometer überquert haben. Er habe dann plötzlich das Gefühl gehabt, als stände eine schwarze Wand vor ihm. Dann sei das Unglück auch schon geschehen. Er habe sofort gebremst.

Malitz bestritt auch, betrunken gewesen zu sein; er habe nur im Laufe des ganzen Tages etwa drei Glas Bier und zwei Schnäpse getrunken.

Diese Behauptung des Angeklagten wurde in der Beweisaufnahme jedoch durch die Feststellung der Sachverständigen widerlegt, die bei dem Angeklagten durch eine Blutprobe noch etwa drei Stunden nach dem Unfall eine Alkoholmenge feststellten, aus der sich ergab, daß Malitz mindestens das doppelte Quantum zu sich genommen haben müsse. Ein ebenfalls als Zeuge vernommener Kriminalbeamter berichtete, daß Untersuchungen an der Unfallstelle vorgenommen worden seien. Dabei habe sich ergeben, daß man einen Menschen in dunkler Kleidung noch auf etwa 30 Meter erkennen könne.

Der Staatsanwalt bezeichnete Malitz in seinem Plädoyer Malitz als voll verantwortlich für das Unglück. Das Gericht kam dann zu dem oben erwähnten Urteil.

Schwere Folgen der Kälte in Spanien

80 Prozent der Apfelsinenernte in Valencia vernichtet

Madrid, 2. Februar

Die außergewöhnliche Kälte, die seit über acht Tagen in ganz Spanien herrscht, hat nach vorläufigen Schätzungen etwa 80 v. H. der gesamten Apfelsinenernte in der Provinz Valencia vernichtet. Der Schaden, der sich auch auf die Gemüsepflanzen erstreckt, beläuft sich auf mehrere hundert Millionen Peseten. Da die Erntearbeiten eingestellt und dadurch auch die verwandten Gewerbe, wie Transport- und Verpackungsindustrie lahmgelegt worden sind, verlieren etwa 150 bis 200 000 Arbeiter ihr Brot. Das Unglück ist groß, da bereits die letzten beiden Winter infolge ihrer ungewöhnlichen Kälte großen Schaden anrichteten.

In der Nähe von Lerida sind Temperaturen bis zu 25 Grad unter Null gemessen worden. Bei Segovia entgleiste auf der stark verschneiten Bahnstrecke ein Güterzug. Personen sind nicht zu Schaden gekommen.

Bei Santander wurde ein Arbeiter von einer Lawine überrascht und getötet.

Instanbul ehrt Kommodore Kruse

Istanbul, 2. Februar. In Istanbul traf, geführt vom bekannten Kommodore Kruse, der deutsche Luxusdampfer „Reisalute" ein. Die türkische Presse erinnert bei dieser Gelegenheit an die heldenmütige Rettung der Mannschaft der „Sisto" durch die Leute des Dampfers „New York". Kommodore Kruse wurde von Vertretern der türkischen Behörden, des deutschen Generalkonsulats und der deutschen Kolonie herzlich willkommen geheißen.

Der Untergang der „Mohawk"

Vom Dampfer „Algonquin" geretitete Schiffbrüchige bei ihrer Ankunft in New York

In der Nähe von Seagirt an der New-Jersey-Küste rammte, wie berichtet, der norwegische Dampfer „Talisman" den 5800-Tonnen-Dampfer „Mohawk" der Ward-Linie. Innerhalb 45 Minuten versank die „Mohawk" in den eisigen Fluten. 44 Passagiere und Besatzungsmitglieder kamen dabei ums Leben.

(Erste in Deutschland eingetroffene Originalaufnahme)

Jetzt Im Inventur-Verkauf Qualitäts-Konfektion weit herabgesetzt Mäntel- Kleider Blusen Röcke Die christliche Konfektions-Etage Gregor Kaiser Dresden nur Altmarkt 10 Nähe Kreuzkirche

Die Tauben von St. Peter verbannt

* Rom, Ende Januar

Die berühmten Tauben von St. Peter in der Vatikanstadt sind zur Zeit der Mittelpunkt des Interesses aller Umwohner und fremden Besucher. Das waren sie ja — bewundert ob ihrer Zahmheit, gelockt und gefüttert — schon immer. Diesmal aber hat das seinen eigenen Grund. Die Kongregation des Domes von St. Peter hat den Tauben sozusagen den Krieg erklärt. Man will sie von dem Platz vertreiben, einerseits, weil sie ein Verkehrshindernis bilden, anderseits aber leider auch die Fassade des Doms beschädigen.

So erging denn ein strenges Verbot an die Besucher, die Tiere zu füttern. Außerdem sandte man Leute mit großen Netzen aus. Sie sollten die Taubenschwärme einfangen und wegbringen. Darob erhob sich nun in zahlreichen Briefen und Gesuchen flammender Protest. Ja man bangte um das Schicksal der Verhafteten und fürchtete, ihnen in den umliegenden Gefängnissen wieder zu begegnen. Mißtrauisch betrachtete man jeden gebratenen Vogel, ob er nicht etwa eine Taube von St. Peter sein könnte.

Aber diese Befürchtungen waren grundlos. Der Zivilgouverneur der Vatikanstadt hat nämlich öffentlich verkündet, daß die Gefangenen keineswegs gebraten und verspeist werden, sondern daß man sie nur zwangsweise in eine andre Gegend transportierte, wo sie wieder in Freiheit gesetzt werden. Man wolle auch keineswegs die Tauben ganz und gar von St. Peter vertreiben, sondern nur einmal ihre übermächtig gewordene Zahl etwas verringern.

Woraus zu ersehen ist, daß die berühmten Tauben von St. Peter auch fernerhin wie seit Jahrhunderten die Einheimischen und die Fremden erfreuen werden.

Die 70 englischen Schulkinder gerettet

✕ Tschifu, 2. Februar. Die Befürchtung, daß der Dampfer „Tungschow", auf dem sich 70 englische Schulkinder befanden, in die Hände chinesischer Piraten gefallen sei, hat sich glücklicherweise nicht bewahrheitet. Der Dampfer ist zwar tatsächlich auf hoher See von chinesischen Seeräubern überfallen worden. In einem Gefecht zwischen den Räubern und der Wachmannschaft des Dampfers, bei dem ein russischer Wachmann getötet und ein weiterer verwundet wurde, gelang es aber, die Seeräuber zum Verlassen des Dampfers zu zwingen. Die „Tungschow" befindet sich jetzt in der Obhut englischer Kriegsschiffe. Die Schulkinder sind sämtlich unverletzt.

Glück auf der Insel des Todes

Das Abenteuer des Seemanns Hammersmith

* London, 2. Februar

In den einsamsten Gebieten der Erde gehören die Islets of Death, die Inseln des Todes. Weit entfernt von den gewöhnlichen Schiffsrouten liegen sie im Indischen Ozean, unbewohnt, und also Niemandsland. Es handelt sich um eine große Gruppe weitverstreuter kleiner Eilande, die nur wenig über die Meeresfläche ragen. Ihr Boden ist sumpfig, von einer reichen Tropenvegetation überwuchert, die Luft von Fieberdünsten geschwängert.

Erfahrene Seeleute gehen mit ihren Fahrzeugen dieser Gegend im weiten Bogen aus dem Wege. Die Inseln sind nämlich von unzähligen scharfzackigen Riffen umsäumt, die in früheren Zeiten schon zahllosen Schiffen zum Verhängnis geworden sind.

Die größte Insel der Gruppe ist Table-Island, so genannt, weil sie flach wie eine Tischplatte ist. Der Strand der etwa einen Kilometer langen und 700 Meter breiten Insel ist weithin mit allertümlichen Ankern, Galionsfiguren und zerrissenen Tauen und Schiffstrümmern bedeckt. Es sind dies alles Erinnerungsstücke an Schiffskatastrophen längst vergangener Zeiten.

Gestrandet...

Table-Island war der Ort, nach dem nach zweitägiger Irrfahrt im offenen Ruderboot der amerikanische Matrose Lewis Hammersmith verschlagen wurde. Er gehörte der Besatzung eines kleinen amerikanischen Frachtdampfers an, eines reichlich alten Kastens.

Im heftigen Sturm drückte eine Sturzwelle dem Schiff eine Seitenwand ein, so daß das Wasser ins Schiffsinnere flutete. Alle Mann der Besatzung ertranken. Hammersmith gelang es jedoch, eine Jolle ins Meer zu lassen und hineinzuspringen. Ohne Lebensmittel und Trinkwasser trieb er zwei Tage lang in der Wasserwüste, bis endlich die Todesinselchen in Sicht kamen. Er war völlig erschöpft und durchnäßt, als er endlich auf Table-Island landete.

Gold — aber nichts Eßbares

Nirgends fand er etwas Eßbares, keine Frucht und kein Teetler. Ebenso vergeblich sah er sich nach Trinkwasser um. Verzweifelt suchte er die auf dem Strande liegenden Schiffstrümmer durch. Dabei stieß er auf eine verrostete alte Kassette. Aus Langeweile sperrte er den Deckel auf und fand darin, ordentlich in Rollen zu 20 Stück verpackt, 600 englische Goldstücke. Sie trugen das Bildnis der jungen Königin Viktoria, mußten also sehr alt sein. Voll Bitterkeit dachte Hammersmith, daß ihm ein Laib Brot und ein Krug Wasser in diesem Augenblick bedeutend lieber gewesen wäre als all dieses Gold.

Am nächsten Tag bemerkte er am Horizont eine Rauchfahne. Mit seinen letzten Kräften schichtete er Holzplanken zu einem Scheiterhaufen auf und steckte diesen dann in Brand. Das Notsignal wurde von dem Schiff bemerkt. Es näherte sich vorsichtig der Insel. Ein Motorboot wurde ausgesetzt und Hammersmith an Bord des Schiffes genommen. Unter dem Arm trug er die Kassette.

Der Dampfer brachte Hammersmith nach Singapore. Von dort gedenkt er in die Heimat zu fahren, für den gefundenen kleinen Goldschatz ein Fischerboot zu kaufen und sich so eine selbständige Existenz zu gründen. So hat ihm die „Insel des Todes" doch noch Glück gebracht.

Lieber gehängt als vergiftet

Sonderdienst der Dresdner Neuesten Nachrichten

Reval, 2. Februar. (Durch United Preß.) Der erste zum Tode verurteilte Mann, dem nach dem heute in Kraft getretenen neuen estnischen Gesetz die Wahl zwischen dem Giftbecher und der Hinrichtung durch den Strang angeboten wurde, Johannes Nestra, wählte ohne Zögern den Galgen. Nestra wurde wegen Ermordung seiner Mutter zum Tode verurteilt. Der Mörder wollte sich dadurch in den Besitz des Familienhofes setzen. Der Urteilsspruch wurde Nestra kurz vor Tagesanbruch in seiner Zelle verlesen, kurz nach Verlesung des Urteils wurde ihm der Giftbecher angeboten. Der Verurteilte rührte aber den Giftbecher nicht an, sondern schritt ruhig auf den Hof auf den Galgen zu.

Die Lösegeldbriefe nicht von Hauptmann geschrieben

Der Prozeß in Flemington

✕ Flemington, 2. Februar

Der Handschriftensachverständige Trendley drückte bei der Vernehmung im Hauptmann-Prozeß die Ansicht aus, daß kein einziger Lösegeldbrief von Hauptmann geschrieben worden sei. Trendley behauptete, daß die Handschriftenkarten, die von den Sachverständigen der Anklagebehörde angefertigt worden seien, zahlreiche Worte in den Lösegeldbriefen für Vergleichszwecke nicht beachtet hätten. Reilly erklärte, die Verteidigung behaupte nicht, daß Isidor Fisch die Lösegeldbriefe abgeschrieben oder das Lindbergh-Kind entführt habe. Sie behaupte nur, daß Fisch das Lösegeld empfangen habe.

Als nächster Zeuge der Verteidigung wurde der Fingerabdrucksachverständige Sommer vernommen. Er sagte aus, er habe in der Entführungsnacht auf einer von New Jersey nach New York abgehenden Fähre zwei Männer beobachtet, die nach der Einfahrt der Fähre in New York einer Frau, die ein blondes Kind auf dem Arm hielt, einen Straßenbahnwagen zu besteigen halfen. Sommer gab an, daß er einen der Männer und die Frau auf Photographien wiedererkannt habe. Die Verteidigung stellt dazu fest, daß die von Sommer identifizierten Personen Isidor Fisch und das durch Selbstmord geendete Zimmermädchen Violet Sharp seien. Sommer sagte weiter aus, daß er der Polizei sogleich Mitteilung machte, als er von der Entführung gehört hatte. Die Polizei aber habe seine Aussagen nicht weiter beachtet, sondern ihm erklärt, daß sie zahlreiche derartige Aussagen mit angeblichen Anhaltspunkten erhalte.

Reilly betonte, die Verteidigung habe noch 38 Zeugen vorzuladen. Er glaube aber, daß die Vernehmungen bis Donnerstag nachmittag beendet sein werden. Die Verhandlung wurde darauf auf Montag vertagt.

Denkt an Mutter und Kind!

Erwerbt am 3. Februar die WHW.-Plakette!

Das gute, preiswerte Wäschetuch

Hemdentuch kräftige, im Gebrauch bewährte Qualitäten, blütenweiß, 80 cm breit . . . Meter 45 ₰
Makotuch feinfädig, bestens erprobte Qualität, besond. für Damenwäsche, 80 cm breit . . . Meter 65 ₰
Weißer Köperbarchent wollig angerauhte, dankbare Qualität . . . Meter 45 ₰
Weiß. Finettebarchent gute, süddeutsche Ware, f. mell. Winterwäsche, 80 cm br., Meter 68 ₰
Bettuch-Barchent ungebleichte, sol. Qual., weich angerauht, 140 cm breit, Meter 95 ₰
Bettuch-Dowlas kräftige Qualität, leicht waschbar, dauerhaft im Gebrauch . . . Meter 1.30, 95 ₰
Bett-Linon erprobte Qualität, dicht und blütenweiß, Bettbreite: 1.20, 70 ₰ . . . Kissenbreite: 85, 48 ₰
Streifsatin zwei erprobte Qualität, in schönen Streifmust., Bettbreite: 1.40, 1.10 . . . Kissenbreite: 90, 70 ₰
Brokat-Damast rein Mako-Qualität in herrlich. Mustern, Bettbreite: 3.25, 1.75 . . . Kissenbreite: 1.50, 1.15
Reinleinen Wischtuch kräftige, schleifsichere Qualität, gesäumt u. gebändert, 55/55 cm, 38 ₰
Küchen-Handtuch halbleinenes, graues Drelltuch, gesäumt und gebändert, 45/100 cm, 45 ₰
Stuben-Handtuch kräftig., weißer Halbleinen-Drell, gesäumt und gebändert, 46/100 cm, 58 ₰

Zweiggeschäft Dresden-A., Oschatzer Straße 16, 18
Ludwig Bach & Co
Wettinerstr. 3/5 am Postplatz

Unterricht

Frauenfleiß Schnorrstraße 2 Amt: 45184
Tages- u. Abendunterr. in: Schneidern, Weißnähen, Kochen, Backen, Servieren u. Glanzplätten
Geeignete Weiterbildung der Töchter
Geschlossene Kurse der Hauswirtschaft
Schülerinnenheim

Stenografie-Kurse
führen wir durch Schule, Georgplatz 4, III., für Anfänger Dienst. u. Freit. 15—6 Uhr. Dauer ½ Jahr. Gebühr 10 M. Beginn am 5. Februar. Zur Wiederauffrischung und Festigung Dienst. 7—8½ Uhr. Monatsbeitrag 1 M. Beginn am 5. Februar.
— Anmeldung bei Unterrichtsbeginn. —
Deutsche Stenografenschaft, Ortsgruppe Dresd.-Mitte

Deutsch, Englisch, Französisch, Spanisch, Stenografie, Schreibmaschine, Rechnen, Nähen, Zeichnen, Malen, Klavier, Violine, Cello, Harmonium, Flöte, Laute. Zusammenspielklassen unentgeltl. Tägliches Honorar. Grunaer Str. 30, 3.

Hier! Einzel-Qualitäts-Ausbildung. Trotzdem niedrigste Preisberechnung. Fahrschule Mater-Wolff, Auf Am Zwingerteich 1, 14801 Ecke Ostra-Alles

Fahrschule für Dresdner Automobil-Werkstätten, Oswald Richter, Wachsbleichstr. 4, Ruf 15756 u. 21756

Fahrausbildung v. 20 M. an. Dafür sind 50 km fahren, theor. Unterr. jeder weitere km 0.50 M. Fahrschule Klose, Dr.-K.-Katharinenstr. 16b, Tel. 50650

Größte Sicherheit, Billigste Ausbildung, Neustädt. Autoschule, Flade & Hohn, Jetzt Hauptstr. 1-3, Ruf 50557

Fahrschule Böhme, Gorbstraße 17, Tel. 63820. 1 Fahrkursus kostet 20 M. dafür sind 40 km fahren und Unterricht, jeder weitere Kilometer 50 Pf.

Führerschein billigst Ruf 16006 Wernerstraße 26.

Junge Damen find. l. gut. Tanzst. humorvolle Anm. DR. nkk 256" A.-St. Münzgasse 17.

Maschinenschr. Stenographie Stunde 35 Pf. Rückzahlg. 10.3 Sprechz. 5-6 Uhr

Nachhilfelehrer für Arithmetik u. Geometrie gesucht. Off. u. „H F 453" Exped. d. Bl.

Klav., Viol., Git., Zith. Mand. Annenstr. 19.

Marschalls Musikschule Bürgerwiese 16. Ruf: 17370. Neue Kurse: Klavier, Violine, Cello, Harmonium, Flöte, Laute. Zusammenspielklassen unentgeltl.

TANZ Glänz. bew. bill. Schnellkurse 6 Abende, für alle Tänze (Dam. Hen.-Ermäß.) Wechselst. 8 U., Sonntags 5 U. Einzel-Unterr. bill. Bill. Sonderkurse f. Ehep., D. u. H. im neu. Kl. von Czern'l, Gewerbehaus, Tel. 23236

Institut von Margarete Anders Dresden-A., Terrassenufer 26, ptr. Ruf 19000. Anfängerkurse bes. Jan. u. Febr. Privatzirkel u. Einzelstunden jederzeit in eigenen Räumen. Gründliche, leichtfaßl. Lehrmethode. Anmeld. werd. noch tägl. entgegengen.

Tanz Inh. H. Koenecke's Töchter Dr.-Rest. nur Zahnsg. 3, a. d. Beustr. Anf. Febr. beg. Sonntag- u. Mittwoch. bill. Hon. Einzelst. jederz.

Trautmann u. Frau beginnen 7. u. 14. Februar ihre Zirkel für Tanz. Privatunterricht jederz. Prospekt u. Anmeld. Grunaer Str. 29. Ruf 10466

Tanz Tanzschlager-Schnell-Zirkel bildet Schnell-Priv.-Unterr. jederz. bill. „Zirk. „Neudeutsche Tänze" läuf. laufend! Bill. Preise! Dora Köhler, Kaulbachstr. 29

Fr. E. Immisches Tanz-Zirkel beg. Februar. Einzelunterricht jederzeit ungenirt. Dresden-N., Antonstr. 16. Ruf 44833.

Dir. Henker, Frau und Töchter Tel. 10883 Tanz Gewerbehaus jetzt Damen- u. Herren-Aufnahme noch tägl. Bill. stets angesetzte Einzelstunden u. Anmeld. nur Ammonstr. 16

TANZ Die konkurrenzlos billigsten Kurse nur i. d. Pierrette, dem führenden Tanz-Lehr-Institut! Dir. Eliasstr. 32, I. Ruf 50057

Damen für Tanzkursus u. Herrenbesuch gesucht F. H. 4412 Exp. d. Bl.

Radio, Musikinstrumente
Die ganze Welt in deinem Heim
Radio von Bergmann muß es sein!
Gemeint ist das Funkfachgeschäft
Radio-Bergmann
Dresd.-A. 16, Pfotenhauerstr. 55, Ruf 53530
Große Auswahl! Teilzahlung! Eigene Funkwerkstatt!

IHR RADIO-FACHMANN Ein Weltempfänger nur 132.50!! Spezialgeschäft Reitbahnstraße 14

Preisermäßigte Apparate b. Zeil. 33/34, wie Mende, Schaub, Saalenwerk, ab 30 M., auch Normaren, Schmide, Hohenstaufenstr. 44, 2.

Achtung Bastler! Lautsprecher, Apparate- sow. komb. Gehäuse u. Radiokästen billigst. R. Hermann, Dresden-A., Eliasstraße 1. Sonnt. bis 1 Uhr.

Gut. 1-Röhr.-Neo-Radio m. Lautspr., wie neu, 30.-, zu verk. Neumarkt 11, vr.

Radio neueste Modelle leichte Teilzahlg. Billige Gelegenheiten und gebr. Geräte 25.-, 35.-, 62.- usw. Versuche, unverb. Heilmann Freiberger Platz 26

Radio! Eing. u. Verkauf Röhrhofgasse 8

Tausch Biete erstkl. Radio, suche Motorrad, möglichst kreuzfrei, Jahre evtl. zu Tausch. Methen, Schloßhäusen 2, 60

Radio Große Auswahl bei Gelegenheit. Volksempfänger Nat. 7.70, Röhren 65. Haufe nur Wettinerstraße 20.

Radio Alle Weltmarken Alle Preislagen Leichteste Teilzahlung! Unverbindliche Vorführung Von Millionen zufrieden Krauße

Radio Volksempfänger Anzahlung 7.70 M. wochtl. 1.05 ℳ Menzel jun. Hochstr. 30 Bürgerstr. 23 Ammonstr. 41 Ruf 54144

Radio kleine Anzahlung, sonst. Teilzahlg. Off. „G R 8106" Exp. dies. Blatt.

Solid. schw. Piano zu verkfn. Sonntags ha. Pirnaer Str. 8. Geb.

Solide Pianos in modernen Gebäuden 250—380 M. Pianofabrik Thierbach Freiberger Pl. 21.

Eine gr. Auswahl wen. gebr. tadellos Pianos empf. äußerst bill. Rabe, Zirkusstraße 33

Gebr. kreuz. Pianos v. 275 M. an, sehr billig. Herzhold, Hüchnitzer L. Str. 9

Pianoforte gebr., f. jüd. Kat. Miete billig. Oelsnebel, Zinzendorfstr. 30.

Bell, Gelegenheit Piano, 3 l., neu, s. Prin. h. zu vk. Off. unt. „N 2 270. Exp. d. Bl.

Gut. gebr. Piano f. 275 M. zu verk. od. zu vermieten. Musikhaus Grabner, An der Kreuzkirche 3, Eingang Weiße Gasse.

Klavier, Tische, Stühle, Schränke, Betten, bill. zu verk. Cotta-Str. 29, p. l.

Wolfframm Pianos Flügel sehr schön preiswert Teilzahlung Pianofabrik Wolfframm Pirnaer Str. 13, Pirnaer-Haus, Ecke Seestr.

Pianos kleine Raten, Miete, Blochmannstr. 11.

Guterh. Rukk.-Klav., fast. 285 M., k. p. Off. „G J 833" Exp. d. Bl.

Piano fast. 220.-, gutes, Panzerst., verk. Jagdweg 1, Meier, Klavierst.

Sehr gute Geige (Sammlg.) 60 M. zu verk. Richter, Marwald. Str. 7, Gs.

Erstkl. Hohner-Harmonikas mit Knopf- und Piano-Tasten, fl. Auszahlung. Wo-generate 2 Mark. Offert. unt. „Z 291" Exp. d. Bl.

Verkäufe Verschiedenes

Elegante polierte Schlafzim. sowie echt Eiche m. Nußb. od. Birke poliert, solide, großzügige, schwere Arb. Schrk. 1.80 m breit, eleg. Frisierkommode für nur 345 M. Speisezimmer Küchen in allen Größen bei größter Preiswürdigkeit. Thierbach 21 Freiberger 21 Platz nur Werkst. f. aus. Mbl.

1 Gardarobenschr. 2 Betts., 1 Wasch., echt Eiche, bell, 1 Kred., 1 Ausziehtisch, echt Eiche, bell, gebeizt, eig. sol. Anfert., bill. verkfl. Eilenburger Str. 7

Neu, ungebraucht, weiß lack. Schlafzimmer preisw. z. vk. Mob. Ihrenwerkst., Pillnitz. Str. 1. Tel. 18396.

Gut. Kleider bill. zu verk. Am Vereinsberg 23, 2. l.

Klavier, auf reh. Pr. 1000 M., Schandauer Str. 60, 1. r.

Bandonion 102 tön. s. wenig Geld „N 2 744" Exp. d. Bl.

Gelegenh.-Kauf Schlafzim. kol., p. zu vk. Grunaer Hallstr. 30. Mell. Anzuf. 10-12 Sonn.

✕ fast. Klavier preiswert gesucht. Off. u. „Z 240" A. Z. Marienstr. 38.

Sehr. noch g. erh. Sprechapparat m. 12 Pl. f. 10 M. gesucht. Musik-Rosch, Bürgerstraße 8.

Schöne solide Küchen wirklich billig kompl., steil, m. Kuhst., u. Porbs. farb. lackiert 110.- Naturlaken 125.- Naturlaken 145.- Naturlaken 165.- Naturlaken 220.- Eiben.-lack. 120.- Eiben.-lack. 145.- Eiben.-lack. 165.- Eiben.-lack. 185.- Eiben.-lack. 245.- bis zu 365.- beim Fachmann Jentzsch Seit 30 Jahren Dresden-Neustadt Hauptstr. 8 u. 10 Eisen.-Bart.-Sch.

Gleichstrom-Dynamo 220 Volt, 400 Amp., bis 700 Touren, sofort zu kaufen gesucht. Angebote unter „M 618" bef. Midag. Wilsdruffer Straße 2. (K807

Küche Eng., weiß, steil, m. Aufm.-Tisch, uf. f. nur 155.- Möbel-Eberlich Reichsbahnstraße 4.

Schlafzimmer m. groß., steilig. Schrank, ausdrucksvolles Muster, uf. für nur 270.- Möbel-Eberlich, Louisenstr. 30.

Chaiselong. neu, v. 22 M. an, Matt.-Kar. Kesselt. Schäferstr. 11.

1 Polstergarnitur, rund. Tisch (Mah.), 1 Lampe (elektr.), 1 Kronleuchter (Messing), 6 Lederstühle in Eiche, Perzika, Speisezimmerservice zu verkfn. Schnorrstraße 22, 2.

Rück.-Couch, neu, wog. Platzmangel bill. Görlitz. Str. 32, Ga. 1

Küchen steilig, auf neu gearb., von 39 M. an. Bäcker, Am Quedlinburger 1.

Vertiko, Sofa 25, Reformbett, Matr., Kleiderschr., Tisch, Stühle, Stadtstr. 39, 1. Et.

3 Schlafzimmer in echt Eiche, mit Waschkommode, vorjähr. Modelle, verkaufe ich für 320 M. Richard Schneider, Kesselsdorf. Str. 25.

Schreibtische aller Art verkauft Mineltzt. 12. 100

Guterhalt. Sofa, Herrenrad, Kommode, Bettstelle, Tisch bill. z. verk. Lederhandle, Wettinerstr. 38.

Garderobeschr., gr. m., versch. Fächer, Schreibt., sow. alle Einzelmöb. bill. Hermann, Störkerstr. 17

Schlafzimm. bildschön teild. m. Frisiert. nur 215.- Eberl.-Tapl., unverbindl. angel. Annenstr. 27 Gol.

1 lack. Küche, neu, Buf., m. Kühlschr., Aufm.-T., Ab., sof. f. n. 1200 M. bar u. auf Monatsrat. Küchen Franke

2 Speisezimmer 2 Schlafzimmer 2 Küchen neu, mod., teilw. Ausstellr., billigst verkfl. Tischler, Alaunstr. 17, 60

2 Schlafzi. in Birke gearbeit. m. Waschkommod. Spiegelmöbel, zum Preise von 275 M. zu verkaufen. Richard Schneider, Kesselsdorfer Str. 25.

Ein Posten Waschkommod., Nachtschränkch. und Bettstellen sehr preisw. z. vk. Richard Schneider, Kesselsdorf. Str. 25.

Schreibtisch echt Eiche, Platte, modern, nur 59.- Glacisstr. 26, pt. r., Sozg.-Ge. Vl. 3.26.

3 Bücherschränke Kredenz, Ausziehtisch, Schreibt., Hübsche Eiche-Schlafzimm. Bad.-Kleiderschr., Waschk., Nachtschr., Zeppich, 2x3, brauch. Klavier, uf. bill. Mühlenb., Ludwig-Harm.-Str. 32, pt.

Kaufgesuche Verschiedenes

Guterhaltene Packbogen (Papier) i. kl. gef. Schreiberg. 7, hof

1 gebr. kl. Möbelwagen oder ähnl. Kasten, 1 gebr. Breitwagen, ca. 3½ Zoll, 1 gebr. Klavier auf erhalten, zu kaufen gesucht. Off. mit Preisangabe an M. Zinl, Fuhrwerkshof, Polizeiamt Sa.

2 Exzenterpressen 1 Leistenbiegebank m. Hohlleinbel, 1 Schnellbohrmaschine u. einige Scheerblöcke, in noch tadellosem Zustand, gesucht. Offerten unt. „M M 707" Exped. d. Bl.

Suche Schlosserei-Einrichtung gut erhalt., für elektrischen Betrieb gegen bar zu kaufen. Offerten unt. „R O 587" an die Exped. d. Blatt.

Brillanten Gold, Silber kauft Juw. Berger, Scheffelstr. 10. Verkauf — Tausch

Wellblechgarage wind. 2½×3½ Mtr., zu kauf. gesucht. Off. m. Pr. u. „B S 814" Exp. d. Bl.

Wintersport *und* Winterkur

Der Bayrische Wald in Weiß

Deutsche Grenzlandfahrt auf Skiern

Vor dem Krieg war der Bayrische Wald ein beliebtes Reiseziel der Sachsen, denn sie konnten über Bodenbach leicht in das Herz dieses gewaltigen und urwüchsigen Waldgebiets vordringen, das immer eins der umstrittensten Grenzgebiete des Deutschtums war. Heute, bei dem erschwerten Grenzverkehr, sind Hof, Schwandorf, Regensburg, Straubing, Passing und Passau die Einfallspforten, die uns im Winter ein Skigebiet erschließen, das in den deutschen Mittelgebirgen kaum seinesgleichen hat. Der kleine Umweg lohnt sich und ist auch finanziell durchaus tragbar, denn die Reichsbahn bietet außer den Urlaubskarten auch noch die Verallgemeinerung der Siebentagekarten (vom Sonntag bis Sonnabend) für die Bezirkscuetze 541 (Bayrischer Wald) und 541 (Donau), die es gestatten, eine Woche lang ein Eisenbahnnetz von rund 1000 Kilometer beliebig zu benutzen. Sachsenfahrer kaufen diese Bezirkssteilmonatskarte am vorteilhaftesten in Weiden oder bestellen sie durch ein Reisebüro fünf Tage vor Antritt der Reise.

Ganz abgesehen von diesen finanziellen Erleichterungen ist es einfach eine nationale Pflicht, deutsches Grenzland zu besuchen, das heute bitterste Not leidet. Deutsche Brüder wohnen auf beiden Seiten der Grenze, die sich nicht selten mitten durch die Ortschaften zieht und blutsverwandte Sippen trennt. Ihnen in ihrem Abwehrkampf gegen Enteignung und sprachliche Unterdrückung beizustehen, ist im Sinne unseres Führers und zudem keineswegs ein Opfer.

Der Bayrische Wald bietet zwar keine Landschaft, die sich nach Ansichtskarten beurteilen ließe; er will erwandert, aber auch gefühlsmäßig erobert sein. Er ist nicht überreich an markanten Bergen, die an die 1500-Meter-Grenze heranreichen, aber er hat seine Tannenfürsten, seine Urwälder und seine Einsamkeiten wie kein andres Mittelgebirge. Seine Schönheit läßt sich nicht mit dürren Worten beschreiben; sie muß erfühlt werden, und darum ist der Bayrische Wald auch ein Winterparadies vor allem für diejenigen, denen eine Skiwanderung innerliche Bestätigung deutscher Heimaterde bedeutet. Die Freude an dem sportlichen Erlebnis wird dabei nicht zu kurz kommen, denn der Winter lastet lang und nachdrücklich auf dem Bayrischen Wald.

*

Das Gebiet um Waldmünchen, Furth und Gotteszell liegt uns Sachsen am nächsten. Freilich gehört es noch zum Vorgelände, das allerdings reizend ist und sich mit Schwarzkoppe (1039), Breitenauer Riegel (1127 Meter), dem Landshuter Haus und der Deggendorfer Skihütte immerhin über die 1000-Meter-Grenze erhebt, die für sichere Schneelage bürgt. Prächtige Skiwanderungen durch Hochwald zu aussichtsreichen Bergkuppen lassen sich auch von Englmar aus unternehmen. Vor allen Dingen locken hier Predigtstuhl (1024 Meter) und Hirschenstein (1001 Meter). Aber das Eldorado der sportbegeisterten Jugend ist doch der Lamer Winkel. Eine prachtvolle Silhouette gibt nach Norden zu der Doppelgipfel des Osser (1295 Meter). Nach Süden zu schließt ihn die breitgewölbte Kuppe des Arber (1458 Meter) ab. Nun geht es wieder hinunter zu dem düsteren Arbersee und weiter in stiebender Abfahrt nach Zwiesel oder nach Eisenstein, dem beliebtesten Wintersportplatz des Bayrischen Waldes. Hier findet auch der verwöhnte Reisende komfortable Unterkunftsmöglichkeiten, während sonst die Gasthöfe meist ländlichen Charakter tragen. Hier zeigt sich aber auch besonders auffällig die unselige Grenzscheide, die Deutsche von Deutschen trennt.

In Eisenstein beginnt nun die schöne und lohnende Grenzkammwanderung, die in drei bis vier Tagen bis nach Wegscheid und Passau führt und den südlichen Teil des Hochkammd erschließt. Wir gelangen über das Zwieseler Waldhaus zur Schutzhütte auf dem Falkenstein. Das nächste Ziel ist der Rachelgipfel (1452 Meter). Unweit davon der Rachelsee mit seinem Urwald (Naturschutzgebiet), der im Winter einen phantastischen Eindruck macht. Dann geht es über den Spitzberg zu dem von Felstrümmern übersäten Kahlaipfel des Lusen. Die Abfahrt führt nach Mauth, einem der urwüchsigen Holzfällerdörfer des Bayrischen Waldes, und weiter über das Scheuereck nach Klein-Philippsreuth und hinab nach Haidmühle. Nun locken noch Hochstein und Dreisiesel. Hier, am Plöckenstein, stoßen Bayern, Oesterreich und das alte Böhmen zusammen, und am Plöckensteinsee steht das Denkmal Adalbert Stifters, der dieses Grenzland über alles liebte und in seinem „Hochwald" so anschaulich schilderte. Ueber Breitenbrunn und Spießberg führt die Abfahrt dann nach Wegscheid, wo wir den Anschluß nach Passau finden.

Dr. H. M.

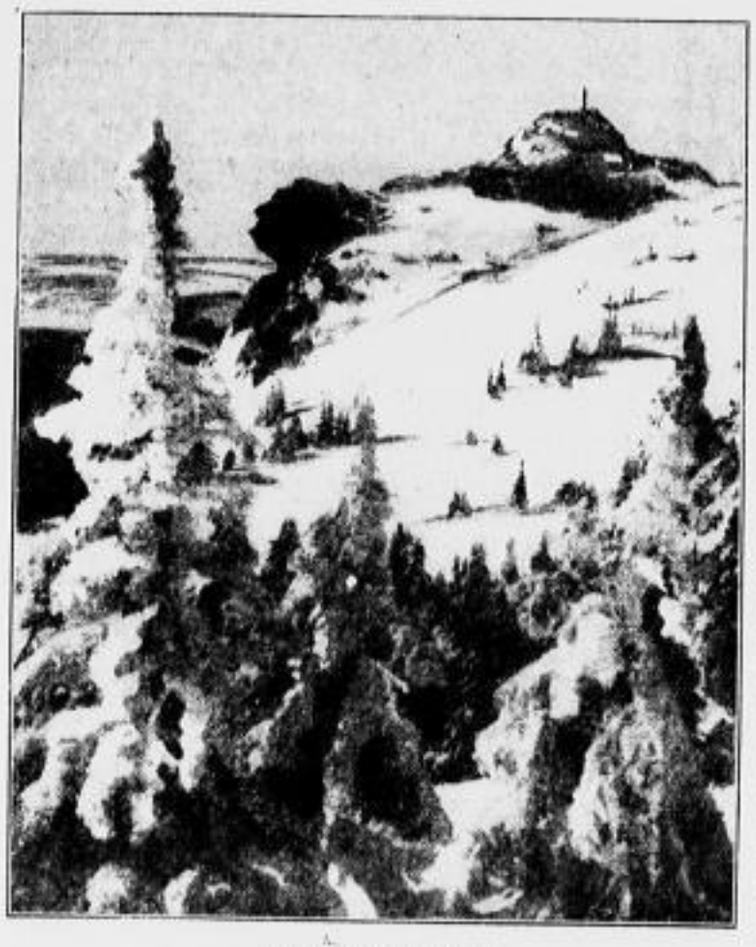

Wintertag auf dem Arber

Neue Wintersportanlagen in Südbayern

Unser W-Korrespondent schreibt aus München:

Bei Mittenwald ist nahe der Leutaschklamm eine neue große Sprungschanze errichtet worden, die Sprünge bis zu 50 Meter zuläßt. Die jetzo 3 Kilometer lange neue Karwendelabfahrt (Gefälle 1450 Meter) ist in den letzten Monaten auf ihrer durch den Wald führenden Strecke erheblich verbessert worden. Man fährt auf ihr bei den jetzigen guten Schneeverhältnissen bis unmittelbar vor den Bahnhof Mittenwald.

Die München am nächsten gelegenen größeren Skiabfahrten in den Vorbergen sind die vom Blomberg (1270 Meter) bei Bad Tölz; die nach Wackersberg-Oberarbach im Isartal östlich der Berggruppe, die jetzt durch gründliche Ausrodung eines Hanges wesentlich leichter und ganz ungefährlich geworden ist, und für geübtere Läufer die vom Blombergshaus über den Nordabhang zur Bockhütte an der Straße Tölz—Benediktbeuern. — Gmund am Tegernsee, bisher vornehmlich als Sommerfrische bekannt und sehr beliebt, hat das Gelände am Nordostufer des Tegernsees sorgfältig für Skilaufzwecke ausgebaut. Es hat sich auch eine den Vorschriften des DSV. entsprechende Sprungschanze (Sprünge bis zu 30 Meter Weite) angelegt.

Zwei ausgezeichnete neue Skiabfahrten sind in der Umgebung von Aschau in den vorderen Chiemgauer Bergen (von Prien mit einer Lokalbahn erreichbar) angelegt worden. Die eine dieser Abfahrten führt von der Hochalm, die andre von der 1700 Meter hohen Kampenwand, einem der schönsten und meistbesuchten südbayrischen Aussichtsberge, aus zu Tal. Der nur sehr mäßig ansteigende Kampenreitweg ermöglicht es den Aschauer Wintersportlern, den Gipfel des Berges oder die etwas niedriger gelegene Steinlingalm auch ohne Bretter zu erreichen. — Im Bereich der Chiemgauer Berge (Hochgern, Geigelstein, Kampenwand usw.) entwickelt sich ferner Grassau (20 Minuten vom Bahnhof Staudach der Bahn München—Salzburg) immer mehr zu einem vielbesuchten Winterkur- und Wintersportplatz. Die bis zu 1750 Meter ansteigenden Berge ringsum den Ort bieten reiche Möglichkeiten für bequeme Abfahrten, aber auch für schwierigere Hochtouren; auch eine Sprungschanze und eine achteinhalb Kilometer lange Rodelbahn gibt es hier.

Auf dem westlichen Flügel der südbayrischen Bergfront ist neuerdings Pfronten im Allgäu mit Genehmigung des Reichssportamtes von „Kraft durch Freude" als Skikurort ausgewählt worden. Der erste Kurs ist bereits beendet. Außer zwei Sprungschanzen (Weitenweiten: 60 und 30 Meter) hat Pfronten eine Reihe sehr schöner Abfahrten und Hochtouren bis zu 2000 Meter. Neu angelegt sind Abfahrten von der Hochalm auf dem Breitenberg (1600 Meter) mit viereinhalb Kilometer Länge und, drei Kilometer lang, vom Edelsberg (1620 Meter) nach Pfronten-Weißbach. Beide Berge sind bis Ende April „schneesicher", bei beiden Abfahrten besteht keine Lawinengefahr. — Endlich ist noch eine neue, bei 1000 Meter Höhenunterschied fünf Kilometer lange Abfahrt vom östlichen Eckpfeiler des Schwanengaus bei Füssen, dem 1700 Meter hohen Tegelberg, nach Schwangau zu verzeichnen, die als meisterhaftig angelegt empfohlen wird. In diesem Gebiet, das auf seinen schönen Seen ausgezeichnete Eisbahnen und auch eine dreieinhalb Kilometer lange Rodelbahn von Schloß Neuschwanstein ins Tal hat, kann man übrigens allein siebzehn verschiedene Hochtouren auf Berge bis zu 2000 Meter Höhe machen.

Bei dieser Gelegenheit sei übrigens einmal festgestellt, daß es ein Irrtum ist, anzunehmen, die bayrischen Berge seien im Winter nur für den sporttreibenden Gast zu empfehlen. Eine Umfrage des Landesverkehrsverbandes München und Südbayern hat ergeben, daß in fast allen südbayrischen Fremdenorten weit ausgedehnte Spaziergänge im Tal und zum Teil auch auf den Höhen auch im Winter möglich sind und daß die örtlichen Verkehrsvereine fast überall die meist begangenen Wanderwege ständig schneefrei halten lassen.

Nicht ohne Spendenkarte!

„Wieviel Spendenkarten darf ich geben?" fragt der Schalterbeamte den Wanderklub, der sich, Schneeschuhe geschultert, am Schalter sammelt.

Diese Frage gilt jedem, der jetzt reist. Wer sich die Freude einer Fahrt in die Ferne schenken darf, denke an solche, die nicht verreisen können, weil sie jeden Pfennig fürs Nötigste daheim brauchen. Er opfere ihnen, opfere dem Winterhilfswerk, das sie betreut, den kleinen Beitrag: 10 Pfennig für eine Spendenkarte!

PRIMAVERA SICILIANA Die große Fahrpreisermäßigung zur Apfelsinenblüte nach **Sizilien** — mit Auto, Eisenbahn oder Schiff.

Rom-Neapel-Capri-Reisen für RM. 195.- **Dalmatien-Jugoslawien-Reisen** RM. 195.-

Meran und Gardasee RM. 122.-, Oberitalienische Seen RM. 162.-, Abbazia RM. 131.-, Riviera bis Nizza RM. 238.-

Einzelreisen — Gesellschaftsfahrten — Autoreisen bequem und billig — **Mittelmeer- und Orientfahrten** — auch Teilstrecken — Ermäßigte Fahrkarten für In- und Ausland — Kreditbriefe — Eigener Auslandsdienst für Einzelreisende — Fachmännische Auskünfte seit Jahren bewährt — Größte Auswahl in Prospekten

ILF Reisebüro Dresden Rathausplatz Telephon 21 734

Ins *Mittelmeer* MIT DEN SCHÖNEN SCHIFFEN DER DEUTSCHEN AFRIKA-LINIEN

von Hamburg nach Genua oder *von Genua nach Hamburg*
Abfahrten in beid. Richtungen ca. alle 4 Wochen
FAHRPREISE ab RM **165.-**
LANDAUSFLÜGE in Antwerpen, Rotterdam, Lissabon, Cadix (Sevilla), Ceuta (Tetuan), Malaga (Granada), Palma de Mallorca, Marseille und Genua.
Woermann-Linie · Deutsche Ost-Afrika-Linie
HAMBURG 8, GR. REICHENSTRASSE 27
Vertretung in Dresden: Reisebüro Alfred Bohn Prager Str. 30

KVG-Fahrten ins Kunterbunte!
Die große Fasching-Abendveranstaltung am 9. Februar 1935 mit besond. Künstler-Programm und Tanz
Abf. 19.15 Uhr. Preis einschl. Abendgedeck RM. 4.50. Anmeldung KVG-Warte Wiener Platz 1, Ruf 24281 und Verkehrsbüro Altmarkt (Rehfeldhaus), Ruf 23007.

Fischerbaude Ober-Hohkau i/Erzg. Beliebter Wintersportplatz 800 Meter Kostenl. Prosp. Pension M. 3.50

Engadin Gutes Skigebiet Lavarella, Tel. Zürich A.W. Wald. Pens. ab 4 M Herrlich. Ausflugslokal für Vereine Saal frei.

D.N.N.-Ski-Ausflüge
6 genußreiche Skiwanderungen im östlichen Erzgebirge. Preis nur 50 Pfennig. Ueberall zu haben.

1. **Mittelmeer- und Italienreise** vom 23. 2.—15. 3. 1935. See- und Landreise, 4 verschied. Reisewege. Reise: 345, 320 (290), 300 (250), 240 (190) RM.
2. **Zweiwöchige Hochzeitsreisen** nach Meran, Florenz, Rom, Venedig. Preis pro Ehepaar: 380 RM.
3. **Zweiwöchige Kurreisen** nach Meran 120 oder 145 RM, nach der italien. Riviera 150 oder 170 RM.
4. **Pauschalreise** nach Bozen—Florenz—Rom—Neapel—Venedig 250 RM.
Die Preise gelten von München bis München und enthalten alle Ausgaben. Verbilligte Fahrpreise bis München. Ausführliche Prospekte durch
DEUTSCH-ITALIENISCHES REISEBÜRO Dresden-A., Holbeinstraße 84. Tel. 63234

Im geheizten Luxus-Autobus
Zum **Karneval** üb.: Zürich-Vierwaldstättersee-Luzern-Mailand nach
Nizza-Monte Carlo
(Marseille evtl.) — San Remo — Genua — Gardasee — Meran — München.
12 Tage Einschließl.: Fahrt, Unterbringung u. Verpflegung in nur erstklassig. Hotels sowie sämtlicher Führungs- und Trinkgelder. **RM. 218.-**
Abfahrt am 27. Februar 1935. Wiederholung am 18. März 1935
Süd-Reise-Büro G.m.b.H. / München, Kaulingerstr. 3

Aschau mit Kampenwand, 700-1800 m Wintersportplatz Rodelbahn Ständige Skikurse
Haus Kiening am Tegernsee Das behagliche Haus für jedermann direkt am See
Landhaus Untersbergblick, Salzberg b. Berchtesgad. inmitten der Berge. Herrl. Skigelände dir. a. d. Skischule. Schöne hell. Zim.
Luftkurort Rabenstein, Pension Waldesruh mitten im Hochwald, schönes Wintersportgelände. Beste Verpflegung.

Annahmestellen der D.N.N. für Anzeigen und Abonnements
befinden sich in allen Dresdner Stadtteilen
und in zahlreichen Orten Ostsachsens

Hauptgeschäftsstelle: D.N.N.-Haus, Ferdinandstraße 4

Altstadt: Pirnaischer Straße 34, Pirnaischer Platz 10, Bautzner Straße 21, Zellenstraße 16, Freiberger Platz (Ecke Gellertstraße 10), Fürstenstraße 69 (Ecke Dürerstraße), König-Johann-Straße 10, Marienstraße 38, Münchner Straße 3, Pfotenhauer Straße 34, Pirnaer Straße 69, Postplatz (Ecke Wettinerstraße), Schloßstraßenplatz (Ecke Ringstraße), Sachsenplatz 4 (Ecke Sachsenallee), Schubertstraße 1 (Ecke Löbtauer Straße), Schandauer Straße 82 (Ecke Bärensteiner Straße), Uhlandstraße 13, Wartburgstraße 29 (Ecke Gottfriedstraße)

Neustadt: Bautzner Str. 5 (Ecke Wilsdruffer-, Bautzner Straße 41 (Ecke Martin-Luther-Straße), Görlitzer Straße 65, Hauptstraße 1 (Rathaus), Königsbrücker Straße 54, Leipziger Straße Nr. 65 (nahe Merseburger Straße), Oppelstraße 33

Bielewitz: Schillerplatz 4, Tauscherstraße 38

Bühlau: Bautzner Landstraße 98

Cotta: Karlsruher Straße 11

Cotta: Hebbelstraße 1, Pennricher Straße 21 (Ecke Kamenzerstraße), Weißeropter Straße 5

Dobritz: Pirnaer Landstraße 29

Gruna: Schützenstraße 24, Zwingerstraße 34

Klotzsche: Hauptstraße 8

Leuchtpark: Hermann-Göhre-Straße 13, Leubener Straße 2 (Ecke Oettelstraße)

Leuben: Pirnaer Landstraße 153

Löbtau: Kesselsdorfer Straße 50

Loschwitz: Dohnaer Straße 108

Loschwitz: Körnerplatz (Ecke Friedrich-Wieck-Straße 1)

Mickten: Leipziger Straße 219

Mockritz: Gerhrtäu Straße 50

Niedergorbitz: Niederberg 18

Pirsnitz: Tharandter Straße 43

Plauen: Chemnitzer Straße 113

Reick: Reicker Straße 118

Striesen: Lockwitzer Straße 2 (Malopleis)

Trachau: Grenzhainer Straße (Ecke Burgstädtstraße 2)

Weißig: Scharfenberger Straße 1

Weißer Hirsch: Bautzner Landstraße 6 Kurhaus

Wilsdruff: Kesselsdorfer Str. 67 nahe Straßenbahnhof

Auch in vielen anderen Orten Ostsachsens sind Annahmestellen der D.N.N.

Familien-Anzeigen

Am 31. Januar 1935 verschied nach langem, schwerem Leiden mein innigstgeliebter Mann, unser lieber, guter Vater, Sohn, Schwiegersohn, Bruder und Schwager, Herr

Kurt Pfau

Polizei-Obermeister i. R.

im Alter von 29 Jahren.

In tiefer Trauer
Doris Pfau geb. Göbler nebst Kindern und Angehörigen.

Dresden-Tolkewitz, Tolkewitzstraße 41, 2.

Die Einäscherung findet Dienstag den 5. Februar 1/3 3 Uhr im Krematorium Dresden-Tolkewitz statt.

Am 31. Januar verschied nach schwerem Leiden unser guter Vater, Herr

Karl Aug. Körner

im 76. Lebensjahre. Er folgte unserer lieben Mutter drei Monate später in die Ewigkeit nach.

Dies zeigen tiefbetrübt an
Die trauernden Kinder.

Dresden, Bürgerheim, Pfotenhauerstraße 80, Hochkirch, Altenberg.

Die Einäscherung findet am 6. Februar 1/3 3 Uhr im Krematorium Tolkewitz statt.

Nach kurzer, schwerer Krankheit ist am 31. Januar unerwartet unser lieber Bruder, Schwager und Onkel, Herr

Anton Schmidt

in Loschwitz, Körnerplatz 11

im 69. Lebensjahre verschieden.

In tiefer Trauer
Otto Schmidt, Eisenb.-Sekr.
im Namen aller Hinterbliebenen.

Die Beerdigung findet Montag den 4. Februar nachmittags 3 Uhr auf dem Loschwitzer Friedhof statt.

Freitag früh verschied sanft und friedlich nach kurzem, schwerem Leiden unser lieber, herzensguter Vater, Schwiegervater und Großvater, Herr

Friedrich Potreck

wenige Tage nach seinem 68. Geburtstage. Er folgte unserer unvergeßlichen Mutter nach 9½ Monaten in die Ewigkeit nach.

In tiefster Trauer
Seine Kinder
im Namen aller Hinterbliebenen.

Dresden-A. 28, Meißewitzer Str. 70, den 1. Febr. 1935.

Die Einäscherung erfolgt Dienstag den 5. Februar vormittags 1/10 Uhr im Krematorium.

Warum, Schicksal, bist du so hart?

Freitag nachmittag verschied nach kurzer, schwerer Krankheit plötzlich und unerwartet unsere herzliebe, gute

Erika

im 11. Lebensjahre.

In tiefstem Herzeleid
Erna verw. Merkel geb. Graichen
Anna verw. Graichen, Großmutter
im Namen der Hinterbliebenen.

Dresden, Tharandter Str. 42, Erdg., den 1. Febr. 1935.

Die Beerdigung findet am Dienstag den 5. Februar nachmittags 3 Uhr von der Halle des Pesnitzer Friedhofes aus statt. Freundl. zugedachte Blumenspenden nach dem Friedhof erbeten.

Am 31. Januar 1935 ist unsere gute, treusorgende Pflegemutter und liebe Tante, Frau

Anna verw. Schumann

geb. Kinge
Bäckermeisters-Witwe

nach vollendetem 80. Lebensjahre zur letzten Ruhe eingegangen.

In stiller Trauer
Herm. Fuchs und Frau Marie geb. Kinge
Hans und Günter Fuchs.

Tobrik, am 31. Januar 1935.

Die Beerdigung unserer lieben Entschlafenen findet am Montag den 4. Februar nachmittags 3 Uhr auf dem St.-Pauli-Friedhof statt.

Für das wohltuende Mitgefühl durch Wort, Schrift, herrliche Blumenspenden und für das ehrenvolle Geleit bei dem plötzlichen Heimgange unseres teuren Vaters, Sohnes und Bruders, Herrn

Otto Franke

Bürodirektor in der Gewerbekammer

sagen wir hierdurch unseren
tiefempfundenen Dank

Dresden-A. 21, Wittenberger Straße 79, den 30. Januar 1935.

Die trauernden Hinterbliebenen.

Tiefbewegt von all der Fülle teilnehmender Liebe und herzlichen Mitgefühls durch Wort, Schrift, herrliche Blumenspenden und ehrenvolles Geleit bei dem viel zu frühen, uns noch unfaßbaren Verluste unseres lieben, unvergeßlichen

Horst

sagen wir hierdurch allen unseren innigsten Dank.

In stiller Trauer
Johannes Noack und Frau
im Namen aller Hinterbliebenen.

Dresden-A. 27, Poischappler Str. 5, den 31. Jan. 1935.

Danksagung!

Tiefbewegt von der Fülle der Verehrung und Liebe, bekundet durch Wort, Schrift, herrliche Blumenspenden und ehrenvolles Geleit beim Heimgange unseres lieben, unvergeßlichen Entschlafenen, Herrn

Ernst Schubert

O.-L.-Schaffner an der A.-Bahn

sagen wir allen hierdurch unseren aufrichtigsten Dank. Ganz besonderen Dank Herrn Pfarrer Dr. Handrick für seine trostreichen Worte, seinen lieben Berufskollegen, allen Verwandten, Freunden, Bekannten und den werten Hausbewohnern Hühndorfer Straße 11 und Wilhelm-Franz-Straße 13.

Dresden-A. 29, Hühndorfer Straße 11

In tiefem Schmerz
Pauline verw. Schubert und Kinder

„Habe Dank", geliebter Vater, und „Ruhe sanft".

Für die überaus zahlreichen Beweise inniger Anteilnahme und liebevollen Mitempfindens durch Wort, Schrift, herrliche Blumenspenden und ehrenvolles Geleit bei dem viel zu frühen Heimgange meiner lieben, unvergeßlichen Gattin, unserer sonnigen Mutti, Frau

Lina Küchler geb. Heyne

sagen wir hierdurch allen unseren herzlichsten und tiefempfundenen Dank. Besonders danken wir Herrn Dr. med. Mehnert sowie Herrn Pfarrer Fischer für seine zu Herzen gehenden Worte, der Betriebsführung und Gefolgschaft mit Männerchor des Bankhauses Gebr. Arnhold, den werten Hausbewohnern und Familie Schuster.

Dresden-A. 20, Münzteichweg 20, 2.
den 1. Februar 1935

In stiller Trauer
Arthur Küchler
Fritz und Karl-Heinz

Plötzlich und unerwartet verschied am Donnerstag mittag unsere liebe Mutter, Schwieger-, Großmutter und Schwester, Frau

Ernestine verw. Kliemann

geb. Wachs

im Alter von 77 Jahren.

Dresden-Löbtau, Zschachwitzer Str. 11, 1., den 31. Jan. 1935.

Die tieftrauernden Hinterbliebenen.

Die Beerdigung erfolgt am Montag den 4. Februar nachm. 1/3 3 Uhr von der Halle des Löbtauer Friedhofes aus.

Für die zahlreichen Beweise liebevoller Anteilnahme durch Wort, Schrift, herrliche Blumenspenden und ehrenvolles Geleit beim Heimgange unserer lieben Mutter und Großmutter, Frau

Auguste verw. Schmole

priv. Milchhändlerin

sagen wir hierdurch allen
unseren innigsten Dank.

In stiller Trauer
Hermann Schmole,
Milchhändler,
im Namen aller Hinterbliebenen.

Dresden-A. 27, Hadmersleben Straße 8, am 31. Januar 1935.

Für die zahlreichen Beweise innigster Anteilnahme durch Wort, Schrift, herrliche Blumenspenden und ehrenvolles Geleit beim Heimgange unseres lieben, unvergeßlichen Entschlafenen, Herrn

Alfred Jost, Goldschmied

sagen wir hierdurch allen unseren aufrichtigsten Dank. Besonderen Dank Herrn Pfarrer Bonhoff für seine trostreichen Worte, der Goldschmiede-Innung, dem Arbeitsdienstlager sowie allen Freunden, Bekannten und den lieben Hausbewohnern.

In stiller Trauer
Anna verw. Jost geb. Steglich
im Namen aller Hinterbliebenen.

Dresden-A. 5, Berliner Str. 81, den 1. Februar 1935.

Innigsten Dank

allen denen, die uns beim Heimgange unserer lieben Mutter und Großmutter, Frau

Marie verw. Grünzig

geb. Häler

ihre Teilnahme durch Wort, Schrift, herrliche Blumenspenden und ehrenvolles Geleit bewiesen haben. Besonderen Dank Herrn Pfarrer Bendt, Dr. Tolkewitz, den werten Hausbewohnern, dem Blätterangebot des Herrn Kurt Hensel sowie dem Kriegerverein „Irmin" nebst Fahnenabordnung.

In stiller Trauer
Willy Grünzig
im Namen aller Hinterbliebenen.

Für die vielen Beweise herzlicher Teilnahme durch Wort, Schrift und reichen Blumenschmuck sowie die ehrende Begleitung zur letzten Ruhe beim Heimgange meiner lieben Frau und Mutter

Minna Göbel

sagen wir allen unseren tiefgefühlten Dank. Besonderen Dank Herrn Pfarrer Wolwitz für die trostreichen Worte am Grabe. Noch herzlichen Dank meinen Mitarbeitern der Fa. Helfenberg.

In tiefstem Schmerz
Friedrich Göbel und Kinder.

Niederpoyritz, im Januar 1935.

Familien-Anzeigen für die nächste Nummer der D.N.N.
die Montag nachm. erscheint, werden bis Montag vorm. 1/2 9 Uhr angenommen.

Schuhreparatur „Kraft 312"
Trompeterstraße 12, im Hof / Pillnitzer Straße 3 / Stephanienstraße 40

Preise:	Ausführung B Kernleder	D Garantiesohlen Leder od. Gummi	Absätze
Herrensohlen	RM. 2.40	2.10	—.95
Damensohlen	RM. 2.10	1.90	—.95
Knabensohlen	RM. 2.10	1.90 bis 2.—	—.75
Kindersohlen	RM. 1.50 bis 1.80	1.20 bis 1.70	—.50 bis —.65

Garantiesohlen mit 6 Monaten Garantie

Annahmestellen: Hüblerstr. 3 / Leihbücherei Bodenbacher Str. 26 / Schandauer Str. 18b / Jungbern, Borsbergstr. 28d, Eing. Müller-Berset-Str. / Lauensteiner Str. 23 / Pfotenhauerstr. 26 / Ambh. Hauptstr. 17 / Bautzner Str. 18 / Kamenzer Str. 3 / Börner, Alaunstr. 21 / Oppelstr. 7 / Rudolfer, 5, p. l. / Leipziger Str. 118 / Boernstr. 45 / Tharandter Str. 21 / Finkenfangstr. 3 / Binsko, Leskwitzer Str. 8 / Schlegel, Suarezstr. 1 / Hühn u: Elisabethstr. 19, Ecke Bautzner Landstr. / Großschachwitz: Bismarckstr. 8, l. / Heidenau: Königstr. 15 / Kötzschenbroda: Zillerstr. 11 / Laubegast: Oesterreicher Str. 35, 1. (50263

Zum Ball: Blumen, Ranken, Kränze, Papiermütz., 100 2 M., Luftschlangen, 100 38 Pf. nur immer Hermann Hesse Schaffelstraße 12, Ecke Leipziger Straße

Elektrische Heizkissen als Bettwärmer (8Ka) Ringstr. 4, Fritz Rauschenbach Nachf., Ruf 17933

Augen, eingl. Teile, Augen- u. Ohrenarzt, Dr. med. Pfeiffer, Dresden, Schloßstr. 30, II.

Krankenkasse — hohe Leistg. Aufn. bis 651. 6 M. mtl., bis 751. 9 M. mtl. Näheres m. Alters-ang. Lagerk. 59, Dresden-A. 16.

STERBE-KASSE Aufn. bis 64 J. von 15—80 Pf mtl. Anfrag. m. Alter u. Lagerk. 61, Dresden-A. 16

Alle kluge Frauen u. Männer kaufen preiswert nur bei Gummi-Freisleben Postplatz u. Wallstr. 4 1. Spezial-Gesch.

Ev. Sterbekasse Aufn. 0.50 Jahre, monatlich 50 Pf. Keine Wartezeit. Anfragen Lagerkarte 91, Dr.-N.6.

Rheinische Bohn-Aepfel billig zu verkauf. Dresden-Gotta, Heinrichter Str. 10, Friedrich. (fr

DerWeglohnt! Inventur-Verkauf Damenhüte - Modewaren Gebr. Hofl & Co. Freiberger Platz 24 Spezialabteilung „Trauerhüte"

Boro-Glyzerin (Wundervolle Hautcreme) Hauptbestandteile: Borax und Glyzerin also immer schöne, glatte Hände Nicht nur ein Schönheitsmittel, auch wichtig für Selbstrasierer, macht die Haut straff und geschmeidig Große Tube 60 Pfg. zu haben in allen einschl. Geschäften Groß- u. Kleinverkauf Curt Sieger Bautzner Straße 18 — Telefon 21205

Gebiß 14 Zähne Bestes Material 50.- Mt. Goldplatten, Stahlplatten, Goldbrücken, Goldkronen Innerhalb eines Tages können Sie Ihren neuen Zahnersatz bei mir erhalten. Fachmännische Beratung. W. Grünberg, Dentist jetzt Dresden, Rücknitzr. 1, 1., Ecke Struve- nahe Prager Str. / Ihr Spezialist für Zahnersatz Sprechzeit: 9–12, Sonntags 10–12 Uhr. Tel. 29725.

Lungenverschleimung Asthma, hartnäckiger Husten, Luftröhrenkatarrh, Keuchhusten, Bronchialkatarrh, lindert und beseitigt schnell seit 25 Jahren der schleimlösende Dellheims Brust- und Lungentee M. 1.15. In allen Apotheken erhältlich. (C115

Edle süße – naturreine Tokayer Ausbruch-Weine C. Spielhagen Annenstr. 9, Ruf 18336 Bautzner Str. 9 - Striesener, Ecke Reißigerstr. 42 Webergasse 23

Ehe Sie kaufen, besichtigen Sie die große Auswahl Küchen Schlafzimmer Speisezimmer Preise im Rahmen der Ehestands-Scheine Tränkners Möbelhaus Güntzer Str. 21–23 Sitzbenk.-V. 5 u. 14 5 Schaufenster / Eig. Werkstätten

Liebes Brautpaar! Ich lade Sie zur zwanglosen Besichtigung meiner großen Möbelschau ein Briesnitzer Möbel-Richter Amalienstraße 12 • Stadt- und landbekannt für Billigkeit und Güte

...noch bessr Schmeckts mit Friedrich Senf

Wäsche 1. Wäsch., Bleich., Plätt. w. jed. Pers. angen. Jähnlich, Dr.-Cotta.

Weitere Familien-Nachrichten
(aus anderen Zeitungen übernommen)

Verlobt: Frl. Luise Holzberger mit Herrn Dipl.-Ing. Hanns Schäfer, Dresden.

Vermählt: Herr Zeugvorständ. i. R. Dr. Richard Münchmann und Frau Maude verw. geb. Schäle-Martin geb. Hacht, Dresden-Blasewitz. Herr Hans Linke und Frau Annelies geb. Hantzsch, Dresden.

Gestorben: Herr Polizei-Obermstr. i. R. Arthur Friederici, Dresden. Herr Richard Wunder, Dresden. Frau Pauline Helene Jurisch geb. Kreuzinger, Dresden. Frau Marie Pienitz geb. Mätzer, Dresden. Herr Generalltn. a. D. Hans v. Wedel, Rathen. Herr Max Linge, Pirna. Herr Karl August Tak, Tobeln. Frau Auguste verw. Mertin geb. Käfer, Meißen. Frau Selma Körner geb. Pavlis, Freital.

Aerztliche Anzeigen

Dr. Dessin, Dippoldiswaldaer Platz 3, I. Sprechzeit ab 1. Februar: 8-10, 3-5 Uhr, außer Mittwoch und Sonnabend nachmittags. (50116

Röntgen-Radium-Institut Fr. Dr. med. Oeltjen Fachärztin für Röntgenologie Prager Straße 49 Alle Krankenkassen Sprechst. 9–4 Uhr. Tel. 20870 Sprechst. bisher Josefstift

Johannes Metzner staatlich geprüfter Dentist ist verreist bis 10. Februar 1935 Prager Straße 20, II.

Dr. Tiersch Sprechst. ab 1. Februar 9–11, 4–6 Uhr, außer Mittwoch und Sonnabend nachm. Privat: 12–1 Uhr, sonst Anruf

Dr. med. H. Bimler zurück Hals-, Nasen-, Ohrenarzt, Schloßstr. (Hofapoth.)

Zurück Zahnarzt Dr. Erich Heinrich Dürerplatz 8

Inhalatorium Dresden (Apotheker K. Walther), Lößnitzstraße 14 — Ruf 10481 Werktags 9-12 u. 15-18, Sonnab. 9-15. Bei all. Krankenkassen zugelass. Vielfach ärztl. empfohlen bei Atemnot (Asthma), Katarrhen, Heuschnupfen u. Grippe. JKo

Asmus Diederichsen Eisenstuckstraße 22b Spezialist für naturgemäße Augenbehandlung

Haar-Netze Groß- u. Kleinverkauf Zipse Emma Schmidt, Wilsdruffer Str. 40, II.

Große Neuigkeit für Klein-Verdiener!

Für einen Beutel Kukirol-Kräuter-Fußbade-Salz haben Sie 20 Pf. zu zahlen, kaufen Sie die Original-Packung mit vier Beuteln, dann beträgt der Preis nur noch 75 Pf.

Noch billiger — und zwar viel billiger — ist jedoch die sparsame Halbpfund-Packung, denn sie reicht für 14 Kukirol-Fußbäder aus und kostet nur 1.25 RM. Ein sauerstoffhaltiges Kukirol-Kräuter-Fußbade-Salz kostet somit nur 9 Pf., wenn Sie die Halbpfund-Packung kaufen.

Für diesen gewiß sehr niedrigen Preis sehen Sie nicht nur etwas, sondern spüren es auch. Fußschmerzen, Brennen, Ermüdungen und Jucken verschwinden, Anschwellungen gehen zurück und der lästige Schweißgeruch wird ebenfalls beseitigt. Ihre Füße werden wieder frisch und leistungsfähig und Sie können ohne Beschwerden gehen und stehen.

Hühneraugen

Hornhaut und Schwielen rotiert das Kukirol-Pflaster durch seine starke Tiefenwirkung gründlich aus, und zwar schmerzlos und unblutig. Mit dem Inhalt einer Schachtel Kukirol-Pflaster zu 75 Pf. können Sie bis zu 35 qcm Hornhaut vernichten.

Besorgen Sie sich sofort die echten Kukirol-Präparate. Sie sind in allen größeren Apotheken und besseren Drogerien vorrätig. Verlangen Sie aber ausdrücklich Kukirol! Weisen Sie jeden Ersatz zurück.

Eine außenpolitische Rede Becks

Bemerkenswerte Feststellungen über die deutsch-polnischen Beziehungen

× Warschau, 2. Februar

Der polnische Außenminister, Oberst Beck, gab im Sejm-Ausschuß für auswärtige Angelegenheiten einen Ueberblick über die polnische Politik des letzten Jahres. Er wies dabei darauf hin, daß vor wenigen Tagen die deutsche und Warschauer Presse mit Recht dem Jahrestag des deutsch-polnischen Abkommens viel Aufmerksamkeit geschenkt habe. „Wir können ohne weiteres sagen, daß dieses bedeutsame Abkommen, belebt von offenem Friedenswillen, in dieser Periode seine Lebensprüfung in vollem Ausmaß bestanden hat und in vielen Gebieten unres Alltagslebens auf beiden Seiten der Grenze eingegriffen hat. Der in ihm ausgedrückte Wille einer guten Gestaltung der gegenseitigen Beziehungen hat den Weg bereitet, um viele praktische Fragen zu lösen. Klarsten Ausdruck hat das in den Verhandlungen gefunden, die zur Aufhebung des sogenannten Zollkrieges zwischen unsern beiden Staaten führten . . ." Auf der Grundlage dieses wirtschaftlichen Abkommens könne man den stufenweisen

Aufbau der wirtschaftlichen internationalen Zusammenarbeit

fördern. Landwirtschaft, Handel und Industrie fänden allmählich den Weg des natürlichen Austausches wieder, und die Handelsflaggen beider Länder zeigten sich in den gegenseitigen Häfen. Diese Erscheinungen hätten neben ihrem materiellen Ausdruck im Wirtschaftsleben beider Staaten zweifellos auch weitgehende psychologische Bedeutung; denn auf diese Weise habe die breite Oeffentlichkeit beider Staaten die Möglichkeit, sich über das politische Gewicht der Entscheidungen der beiden Regierungen klarzuwerden. Die

auf dem Gebiet der Wissenschaft, der Kunst, der Presse, des Fremdenverkehrs und des Sportes angeknüpften Beziehungen

hätten ähnliche Bedeutung. Dabei müsse man mit Befriedigung die günstige Atmosphäre hervorheben, die die Anknüpfung dieser Beziehungen in beiden Ländern gefunden habe. Es handle sich hierbei nicht nur um eine psychologische Wirkung für den heutigen Tag, sondern um eine erzieherische Tätigkeit im Geiste der gegenseitigen Schätzung und des friedlichen Zusammenlebens der Völker. In

Besuchen hervorragender politischer Persönlichkeiten,

halbamtlichen oder privaten Charakters, habe die Fühlungnahme der leitenden Persönlichkeiten ihren Ausdruck gefunden, so im Besuch des Ministers Dr. Goebbels und im Besuche des preußischen Ministerpräsidenten Göring. Bei allen Verhandlungen zwischen Polen und der Reichsregierung habe man viel guten Willen feststellen können. Dann kam Minister Beck auf

die Frage des Ostpaktes

zu sprechen. Das ältere Thema diplomatischer Verhandlungen auf diesem Gebiete sei das sogenannte Ost-Locarno. Dieser Name sei für Polen zweifellos nicht sehr reizvoll: denn es habe an die Locarnoverträge schlechte Erinnerungen, da sie sich mit einem gewissen Stil der Politik der westeuropäischen Großmächte verbänden, der mit den Lebensinteressen Polens in keiner Weise gerechnet habe. Daher müsse Polen alle Einzelheiten dieser Frage aufmerksam prüfen und dabei vor allem dafür sorgen, daß seine eigenen Errungenschaften keinerlei Schaden leiden, die durch die Zusammenarbeit mit den Nachbarn gegeben seien und die auf eine wirkliche Stabilisierung der Verhältnisse in Nordosteuropa hinzielen. Von diesen Grundsätzen habe sich Polen bisher leiten lassen und werde es weiterhin tun.

Die Emigranten-Polizisten entlassen

× Saarbrücken, 2. Februar

Mit dem gestrigen Tage ist die sattsam bekannte Abstimmungsbereitschaft der Saarbrücker Polizei aufgelöst worden.

Diese Bereitschaft wurde bekanntlich vor einigen Monaten als Sonderkommando für die Abstimmungszeit gegründet und fast ausschließlich aus kommunistischen und separatistischen Elementen zusammengesetzt, da der Direktor des Innern, Heimburger, eine ihm persönlich besonders zuverlässig scheinende Polizei für notwendig und zweckmäßig hielt. Sämtliche führende Stellungen innerhalb dieser Bereitschaft hatten deutsche Emigranten inne. Die Bereitschaft, die etwa 100 Mann umfaßte und in der Blauenkaserne stationiert war, trat in den Zeiten vor und während der Abstimmung verschiedentlich besonders unrühmlich hervor. In ihren Reihen wurde auch die für den 15. Januar geplante Polizeirevolte ausgeheckt. Im Anschluß an diese Meuterei wurden bereits die Haupträdelsführer, die Emigranten Grumbach, Christ, Gerecke und Baumann, verhaftet und dann nach Lothringen abgeschoben. Ferner wurde das Kommando teilweise aufgelöst bzw. verschiedene Angehörige auf einzelne Polizeireviere verteilt. Nunmehr sind die letzten etwa 70 Mann dieser längst schon als durchaus unzuverlässig und untauglich durchschauten Bereitschaft entlassen worden. Ihnen wurde zum 15. Februar gekündigt. Sie dürfen jedoch Dienst nicht mehr versehen und mußten sofort Uniform und Waffen abliefern.

Die Strafanträge im zweiten Rundfunkprozeß

× Berlin, 2. Februar. Nach dreitägiger Verhandlung erhielt im sogenannten zweiten Rundfunkprozeß der Staatsanwalt das Wort zur Begründung seiner Strafanträge. Auf Grund der Beweisaufnahme hält der Anklagevertreter es für erwiesen, daß der im September 1933 durch Selbstmord geendete frühere Generaldirektor der Funkstunde, Kuspike, von der Firma Preuß 200 000 M. an Schmiergeldern erhalten hat. Dieser von den beiden Hauptangeklagten Dr. Radzieiewski und Dr. Wedekind geleiteten Buch- und Kunstdruckerei sei daraufhin der Druckauftrag für die Funkstunde übertragen worden.

Die Geschäftsleitung habe sich für die Schmiergelder dadurch schadlos gehalten, daß sie die Druckkosten entsprechend erhöhte.

Durch Ueberteuerung ihrer Kunden sollen der Firma insgesamt 1 646 000 M. im Laufe der Jahre zugeflossen sein. Bis auf den Angeklagten Heerfeld, gegen den der Staatsanwalt Freisprechung beantragte, hielte er alle Angeklagten der Bestechung, den Verleger Jennewein der Firma Preuß außerdem des Betruges und des Steuervergehens für schuldig.

Im einzelnen lauteten seine Anträge:

gegen Dr. Max Radzieiewski auf eine Gesamtstrafe von 2 Jahren 3 Monaten Gefängnis und 220 000 M. Geldstrafe, gegen Dr. Wedekind auf 2 Jahre Gefängnis und 220 000 M. Geldstrafe, gegen Frau Radzieiewski auf 1 Jahr 3 Monate Gefängnis und 105 000 M. Geldstrafe, gegen Jennewein auf 3 Jahre Gefängnis und 200 000 M. Geldstrafe, gegen Albert Dünnemann auf 1 Jahr 3 Monate Gefängnis und 23 000 M. Geldstrafe, gegen Richard Strempel auf 8 Monate Gefängnis und 20 000 M. Geldstrafe sowie gegen den letzten Angeklagten Lapaczewski auf 9 Monate Gefängnis und 50 000 M. Geldstrafe. Die gezahlten Schmiergelder werden eingezogen.

Hirsch & Co.
Inventur-Verkauf
Montag Dienstag Mittwoch
3 Spezial-Tage für MÄNTEL
Einige Beispiele:
I. Imprägn. Mäntel reine Spezial-Seide, für Sonnenschein und Regen, orig. Juwel und Juwelette 35.–
II. Praktisch. Mäntel für Uebergang, Frühjahr und Sommer, engl. Genre und meliert, auf Marocain 39.–
III. Elegante Mäntel schwarz Bouclé, großer Schalkragen aus amerik. Opossum, auf Marocain 39.–
IV. Modell-Mäntel hochwertige Stoffe, erstklass. Verarbeitung große wertvolle Pelz-Besätze 79.–
V. Modell-Mäntel schwarz, marine und braun, großer Schalkragen aus 2 echten Füchsen 128.–
Bitte beachten Sie unsere beiden Spezial-Schaufenster!

Pelz-Etage
Wettinerstr. 38, nur 1. Stock
Inhaber: Carl Dreier und Erich Papsdorf
Kürschnermeister
Billiger Verkauf von Füchsen, Jäckchen, Kragen, Mänteln, Besatzfelle

Neue Gänsefedern
zum Selbstreinigen, dopp. gereinigt und gewaschen, sehr zarte Pfd. 2.50, kl. Federn mit Daunen 3.50, Halbdaunen halbweiße 2.80, weiße 4.50, hochweiße 5.50, Ia Volldaunen 7.–, beste 8.–, gerissene Fed. mit Daunen 3.25, 4.25, hochpr. 5.25, allerf. 6.–, Ia Inlette billigst. Nachnahme-Vers. ab 5 Pfd. portofrei. Nichtgefall. nehme auf meine Kosten zur. Helene Gleitsch, Bettfedern-Wäscherei, Neustrehlin 1 a 1 (Oderbruch), Wriezener Straße 45a

Bekannt, reell und billig!
Neue Gänsefedern
mit Daunen, ungerissen, direkt ab Fabrik, doppelt gewaschen und gereinigt, Pfd. 3.50, Kleine Federn m. Daunen 4.–, ½-Daunen 5.–, Ia 5.50, Ia Volldaunen 7.–, 8.–, Gerissene Federn m. Daunen 3.40u. 4.50, sehr zart u. weich 5.40, Ia 6.25. Preiswerte Garant.-Inlette. Vers. p. Nachn., ab 5 Pfd. portofrei. Garantie für reelle, staubfreie Ware. Nehme Nichtgefallendes zurück. Frau A. Woedtke, Gänsefederwäscherei, Neustrehlin 1 Oderbruch

2 Mark zahlen Sie f. Zuschneiden u. Anprobieren moderner Damen-Kleidung Jöhnerstr. 19, pt.

Besonders billig u. gut sind unsere garantiert reinen Gänsefedern
s. 2.00 p. Pfd. an. Käufe Sie nicht, bevor Sie gratis Muster unserer Gänsefedern und neutralgefärbten Inlette von uns verlangt haben
Ernst Weinberg, Neustrehlin 517
Aktiene Oderbrucher Bettfedern-Wäscherei.

Speisekartoffeln
gelbfleisch. Ztr. 3.55
Oskar Hanke Schumannstr. 20 Tel. 41621

Vormschau 135/80
Möbel an denker zu niedrigsten Preisen vom Handwerker
Küchen lackiert, Eiche m. Kühlkrank, Aufwaschtisch, Spülkommode, Hauptschubkasten, 2 Stühle nur 150.–
Schlafzimmer in bch. Holz m. Spiegelschrank, 2 tür. Kleiderschrank, 2 Bettstellen, 2 Nachtkommoden, vollständig nur 275.–
Speisezimmer schwer, Eiche m. Nußbaum vol. vollständig nur 215.–
Auszugtische Platte u. Gestell echt Eiche u. fertig gebeizt nur 37.–
Eigene Herstellung, Qualitäts-Arbeit
nur vom Tischlermeister
Dresden-N. 6
Kunze Hauptstraße 22
Kunze & Co., K.-G.
Ehestandsdarlehen-Scheine

Bekannt! Reell! Billig!
Neue Gänsefedern
nur bestens sachm. gewaschene u. entstäubte Ware, direkt ab Fabrik, in unverschlissenen Federn, vollhaunig, a 2.50, kleine Kupfeder m. Daunen a 3.50, Halbdaunen ihrer Oberfeinheit entsprechend a 4.50 u. 5.50, silberfarbige Federn m. Daunen a 3.00 u. 3.50, hochweiß 4.50, allerfeinste 5.50 M., Ia Volldaunen a 6.50 u. 8.00 M., garantiert für reelle, staubfreie Ware. Versand ab 5 Pfd. portofrei p. Nachnahme. Nichtgef. nehme zurück. Erich Schmer, Bettfedernfabrik u. Versand, Zittau, Lodenmarkt: Weißen, herrlichste Edle Rohstoff. 18

Stühle
und Tische kaufen Sie am billigsten im Sozialladen, Amalienstraße 19

Bettfedern Daunen Inlette fert. Betten
nur im guten Bettenfachgeschäft
Lippold, Freiberger Platz 24
Achtung! – Neben Meb. Gabl

Frack-Gehrock-Smoking-Zylinder, Klapphüte Anzüge
verleiht u. verkauft
Kümmler
nur Landhausstr. 10 Fernruf 20 790

Neue Gänsefedern!
weiß und daunig, handgeschlissene, 4.00 M., allerfeinste 4.50 M., Muster franko, versendet Grahmann, Jüterbog, Bettfedern-Wäscherei.

Wer lief. Kohlen a. Tiergartenstr.? Kilbrbefeg. 8. Feb.

Inventur-Verkauf
vom 28. Jan. bis 9. Februar
Herren-Anzüge jetzt schon ab RM. 21.50
Winter-Mäntel jetzt schon ab RM. 19.50
Herren-Hosen jetzt schon ab RM. 2.50
Sport- und Oberhemden
Windjacken
wie überhaupt meine stets gleichbleib. Qualitätswaren kaufen Sie jetzt zu wesentlich herabgesetzt. Preisen
Emil Hohlfeldt Hauptstraße Ecke Dreikönigsk.

Zinsser-Rheumatismus-Tee
leistet bei Rheumatismus, Gicht, Ischias, Gliederreißen, Neuralgie, Hexenschuß und Kreuzschmerzen gute Dienste. – Auch Sie sollten ihn wenigstens einmal probieren. – Fragen Sie Ihren Arzt! Das Paket kostet Mk. 1.62, verstärkt Mk. 2.25 und ist in vielen Apotheken zu haben. Nehmen Sie aber nur die Packung mit dem „Zinsser-Kopf", dem Zeichen für Echtheit und Qualität.
Dr. Zinsser & Co. Leipzig 22a

Plauener Spitzen Stickereien
Braut-Schleier Seide
Stores, Filetdecken
Spitzen-Müller
Ringstraße 44 Rathausplatz

Elektromotoren
Generatoren · Umformer etc.
kauft · liefert · tauscht · repariert
H. LAUBE & SOHN
Dresden-A., Fröbelstraße 48/50

Achenbach-Garagen
Jagdhütten Schuppen Radständer feuersicher u. zerlegbar
Gebr. Achenbach G. m. b. H. Weidenau Sieg, Postfach 182.

Textil-Händler u. Hausierer
Der große Artikel:
Kleiderstoffe
in reicher Auswahl zu wirklich billigen Preisen. Bitte überzeugen Sie sich unverbindlich.
E. Werthamer, Hauptstr. 38.

Verloren
Sehr hohe Belohnung!
Silberfuchskragen Hi-Blue Hortl-Pelzl-Platz. Polizeiplatz. Anzeiger. Vielleicht Tonnerstag abend verlosen. Marktgraflstr. 10, I.

Nur eine Brille
für Ferne und Nähe ist nötig, wenn Sie Rodenstock's Zweistärkengläser tragen
Optiker
Rodenstock
Schloßstr. 4 zwischen Altmarkt

INVENTUR-VERKAUF!
Vom 28. Januar bis 9. Februar
Resta!
Darunter viele Fabrikreste, zum Teil mit kleinen Fehlern
MESSOW & WALDSCHMIDT

Höhensonne für die Frau!
Gilt noch vor kurzem der blasse Teint für schön, so hat hierin der Sport und die Sonnen-Sehnsucht gründlich Wandel geschaffen. Die moderne Frau soll eine jugendfrische, gebräunte Hautfarbe haben, die sie schon nach einigen Bestrahlungen mit der „Höhensonne" – Original Hanau – erreichen kann. Wenn dann noch vorher die Haut mit „Engadina-Creme" eingerieben wird, können selbst vorhandene Sommersprossen verdeckt werden. Da die „Heim-Höhensonne" Sonnenbäder im Zimmer zu jeder Tages- und Jahreszeit gestattet, ist sie mehr als ein Ersatz für die natürliche Sonne und Frauen besonders zu empfehlen. Bitte verlangen Sie die neue illustrierte Broschüre 843 mit Preisen.
Quarzlampen-Gesellschaft m. b. H., Hanau a. M., Postfach 60
Vertretung in all. med. Fachgesch., AEG- und Siemens-Niederl.
Die „Höhensonne" Original Hanau
Arzt-Bedarf, Krankenpflege-Artikel
Hanauer Höhensonnen
Massage-Apparate, Heizkissen, Fön-Heißluftduschen sowie alle Heilapparate liefert
Ruhland, Antonstr. 41 an der Marienbrücke, im Haus der Handelsbank
Das Spezial Fachgeschäft. Telephon 51 666 und 55319

Sonntag, 3. Februar 1935

D·N·N-Sport

Am Rande

Achtung! Schlidder!

Hier in Dresden sieht es heute so gar nicht winterlich aus. Das letzte bißchen Schnee ist von den Dächern verschwunden, und auch die Eisbahnen haben ihren „Betrieb" eingestellt. Und doch — so unglaublich es klingen mag —, oben im Erzgebirge herrscht schönstes Sportwetter. Die Abfahrten sind gut mit Neuschnee belegt, und auch unsre Eislaufkünstler können sich in den gewagtesten Figuren auf der neu angelegten Bahn in Altenberg produzieren.

Reichsbahn, KdF. und auch die privaten Fahrunternehmer werden am Wochenende ihren ganzen Wagenpark einsetzen. Also auf ins Gebirge! Wir schreiben schon Februar. Wer weiß, wie lange es sich noch lohnt ...

Ein Wort noch an die Automobilisten. Gewiß, es gehört nicht gerade zu den Annehmlichkeiten des Lebens, sich mit den scheußlichen Schneeketten herumzuplagen. Wer aber doch den Kamm erklimmen will, möge die paar Pfund Metall ja mit einpacken: er wird sie gut gebrauchen können. Und dann vorsichtig an der „Schlidderzone"! Der Uebertritt ins Schneeparadies bietet so manche Gefahren. Besonders in diesen Tagen, da im Tiefland Tauwetter herrscht und oben mehrere Grad Kälte zu verzeichnen sind. Da gilt es eine kilometerlange Zone zu durchqueren, die selbst dem Routinier Schwierigkeiten bereitet. Dort, wo nämlich die trockene oder noch regennasse Straße aufhört, erschwert dem nach höheren Regionen strebenden Automobilisten ein übler Bodenbelag aus zermanschtem Schnee, halbgeschmolzenen Eisstücken und andern gefährlichen Mischungen das Vorwärtskommen.

Also in dieser Zone vorsichtig fahren! Nicht überholen, nicht zu hart bremsen, lieber mal bei Steigungen auf den zweiten Gang hinuntergehen. Ist es nicht viel erstrebenswerter, einige Minuten später oben die Schneeschuhe frohgemut anzuschnallen, als mit eingeheultem Kühler an einem hämmernden Chausseebaum liegenzubleiben? Was sich übrigens auf die Dauer auch leuter stellen soll ...

Die Rechnung leuchtet ein

Als am Freitag die Meldung auftauchte, daß der Fußball-Ländertampf Deutschland gegen die Tschechoslowakei in Dresden ausgetragen werden sollte, erkundigten wir uns vorsorglich beim DFB. und erhielten da den Bescheid, daß bislang über den Austragungsort noch keine Entscheidung gefallen sei. Gewiß, Dresden sieht, wie unsern Lesern schon bekannt ist, in der engeren Wahl. Und der Dresdner Sport-Club, dessen Platz allein die zu erwartenden Zuschauermengen zu fassen vermag, hat schon wohlweislich seine Traversen ausgehängt.

Wir wollen der Entscheidung des DFB. nicht vorgreifen, möchten aber zu bedenken geben, daß in Dresden bestimmt eine bedeutend größere Anzahl von tschechoslowakischen Staatsbürgern dem Kampfe als Zuschauer beiwohnen würden, als etwa in Leipzig, Stuttgart oder Berlin. Wir dürften hier mit zahlreichen Sudetendeutschen rechnen, von denen viele auch mit dem Fahrrad die verhältnismäßig kurze Anfahrtsstrecke zurücklegen würden. Wir könnten, falls das Länderspiel in Dresden ausgetragen werden sollte, mit 5000 tschechoslowakischen Besuchern rechnen, und was der damit verbundene Umsatz in einer Stadt wie Dresden bedeutet, brauchen wir an dieser Stelle wohl nicht erst auseinanderzusetzen.

Hoffen wir also mit den Dresdner Sportfreunden, aber auch mit den Gastwirten, Hoteliers, Verkehrsunternehmungen usw., daß die Entscheidung doch noch zu unsern Gunsten ausfallen wird.

Ein begrüßenswerter Versuch

Die ersten Versuche, Reportagen bedeutender sportlicher Veranstaltungen durch den Rundfunk zu verbreiten, sind nicht gerade in angenehmster Erinnerung. Nicht nur die rein technische Uebermittlung ließ oft viel zu wünschen übrig; auch der Sprecher konnte selten befriedigen. Entweder fühlte er sich sozusagen als Vortragender in der Vereinsversammlung eines Sportklubs, wandte sich in seiner Darstellung also nur an Fachleute, oder aber er gab die Geschehnisse auf dem Rasen, auf dem Wasser oder sonstwo so subjektiv wieder, daß sich der Hörer überhaupt kein Bild von dem Verlauf der Kämpfe machen konnte. Und am nächsten Tag hörte überrascht war, wenn er in seiner Zeitung einen Bericht fand, der sich nur wenig mit der abgehörten Rundfunkreportage deckte.

Kein Wunder, daß lange Zeit die aktuellen Funkberichte über sportliche Ereignisse bei den Hörern nicht allzu hoch im Kurs standen.

Als man dann im Laufe der letzten Jahre wirklich geschulte Sprecher, geschickte Funkjournalisten, die die Materie beherrschten, die es verstanden, das Geschehene amüsant und plastisch zu schildern, und die auch über den Parteien standen, vor das Mikrophon brachte, hob sich das Interesse von Monat zu Monat. Wir können uns an Uebertragungen von Länderfußballspielen, aber auch andrer bedeutender Sportereignisse erinnern, die geradezu packend wirkten. Erschütternd die Schilderung vom Internationalen Berliner Reitturnier am Sonnabend vor acht Tagen, in der uns die schmerzliche Mitteilung ward, daß unser bester Reiter, der in vielen „Schlachten" erprobte Axel Holst, durch einen unglücklichen Sturz sein Leben eingebüßt hatte.

Die sportlichen Funkreportagen der letzten Zeit waren vorbildlich in jeder Beziehung, und sie werden wohl auch manchen, der nur zufällig seinen Lautsprecher eingestellt hatte, von der Bedeutung der mannigfachen Leistungsprüfungen unsrer heranwachsenden Generation überzeugt haben. So manchen vielleicht auch, der in dem begrüßenswerten Anwachsen unsrer Sportbewegung eine Gefahr für die geistige Erziehung unsrer Jugend gesehen hatte ...

Es handelte sich bei all diesen Funkübertragungen um Berichte über Kämpfe, über Ereignisse, an denen weite Kreise unsrer Volksgenossen Anteil nahmen. Und es ist sehr zu begrüßen, daß dank der Vereinbarungen unsres Reichssportführers mit dem Leiter des Deutschen Rundfunks, Hadamowsky, in den Programmen der Reichssender die Sportreportagen künftig noch stärker berücksichtigt werden sollen. Nunmehr hat der Reichssender Leipzig — und darauf sind wir Sachsen besonders stolz — einen richtungweisenden Weg eingeschlagen. Er will nicht nur Spiegelbilder sportlichen Geschehens bieten, er will im Rahmen seiner Abendsendungen künftig auch belehrend und erzieherisch auf unsre Sportsleute, und was nicht weniger wichtig ist, auf die Zuschauer einwirken. Vom 13. Februar ab werden wöchentlich, wie wir schon kurz meldeten, an jedem Mittwoch Vorträge geboten, die sich erst einmal mit dem Fußballsport befassen, und die von den Vereinen der mitteldeutschen Gaue 5 und 6 (Sachsen und Mitte) in den Mittelpunkt der an diesen Tagen abzuhaltenden Kameradschaftsabende gestellt werden.

Die erste Sendung am 13. Februar bringt nach einleitenden Worten von Intendant Carl Stueber vom Reichssender Leipzig und Bundesführer Linnemann vom Fachamt Fußball des Deutschen Reichsbundes für Leibesübungen einen Vortrag von Dr. Baumgens (Köln) über „Sinn und Zweck der Fußballregeln". Der zweite Abend am 20. Februar beginnt mit einem Vortrag des DFB.-Sportwarts Professor Glaser (Karlsruhe). Anschließend spricht dann Carl Koppehel (Berlin) über „Auslegung und Handhabung der Spielregeln durch den Schiedsrichter". Am 27. Februar gibt es nach einleitenden Ausführungen von Gauführer Hoffmann (Leipzig) einen Vortrag von Hans Hädicke (Halle) über „Die Abseitsregel, ihr Sinn und ihre Auslegung", (Gespräch zwischen Spieler, Sportanhängern und einem Schiedsrichter.) Am 6. März folgt nach einer Einführung durch Direktor Willy Rave (Hamburg) Bundessportlehrer Otto Herz (Berlin) mit einem Vortrag „Spieldisziplin durch Regelkenntnis". Am 13. März sprechen Truppensportwart Willy Kuehe (Ludwigsburg) und Gaufußballwart Schneider (Chemnitz), der das Thema „Erlaubtes und Unerlaubtes in den Spielregeln, Ahndung von Regelwidrigkeiten durch den Schiedsrichter" behandelt.

Die Sendungen finden dann am 20. März mit dem 6. Kameradschaftsabend ihren Abschluß. An diesem Tage wird der Bundesrechtswart Rechtsanwalt Schmidt (Hannover) die einleitenden Worte sprechen. Dann folgt der Bundeswehrwart Gb. v. Meugden (Berlin) mit einem Vortrag „Streitfälle auf dem Spielfeld und ihre Erledigung nach der Bundesordnung", an den sich Schlußworte von Bundesführer Linnemann (Berlin) und Intendant Carl Stueber anschließen.

Die Gauführer haben die Durchführung dieser Kameradschaftsabende allen Vereinen zur Pflicht gemacht. Es ist wohl anzunehmen, daß diese neuartige Vortragsfolge weit über das Gebiet des Reichssenders Leipzig hinaus Interesse finden wird, und es wäre zu wünschen, wenn andre Sender dem Beispiel Leipzigs folgen würden. Man wird ja auch nicht beim Fußball stehenbleiben, sondern auch alle andern Sportarten, die mit einer größeren Reichweite rechnen können, nach und nach heranziehen. Und an Themen wird es nicht fehlen, bestimmt nicht!

„Weltrekorde" daheim

Wir haben uns in den letzten Monaten manchmal gewundert, wenn aus den Vereinigten Staaten Rekorde gemeldet wurden, deren Zeiten zwar nicht anzuzweifeln waren, die sich jedoch auf Strecken bezogen, die in der „Alten Welt" nicht geführt werden. Wir denken dabei besonders an die zahlreichen Weltrekorde, die in letzter Zeit die amerikanischen Schwimmer aufstellten und die per Kabel in alle Welt verbreitet wurden.

Verstehen wir uns recht! Wir zweifeln nicht an der Korrektheit der amerikanischen Kampfgerichte und der Zeitnehmer. Die „Amateur-Athletik-Union" hat besondere Zeitnehmer-Vereinigungen gegründet, die ihre Ehre darein setzen, peinlich genau zu sein, und die erzielten Zeiten so einwandfrei wie möglich festzustellen. Nun verweist O. Brewin im Reichssportblatt darauf, daß die amerikanischen Schwimmbäder fast ausschließlich das Yardmaß besitzen. Von 50 Yards an aufwärts werden so ungefähr alle Rekorde registriert. Dazu kommt, daß die Schwimmbahnen zudem noch die ungewöhnlichen Längen haben, und daß man Rekordlisten führt über Zeiten, die im freien Wasser oder in der Halle für kurze Bahnen oder lange Bahnen erzielt werden. Die „F.I.N.A." (der Internationale Schwimmverband) erkennt natürlich die weitaus größte Zahl dieser Rekordleistungen gar nicht an, da sie eben in der offiziellen Weltrekordliste nicht geführt werden. Aber drüben gelten sie getrost als „Weltrekorde", und zwar nach Ansicht der Amerikaner mit Recht, da es ja nicht ihre Schuld ist, daß anderswo derartige Strecken nicht geschwommen werden.

Lassen wir also den Amerikanern ihre Freude und erkennen wir ihre Bemühungen an, auch über die unmöglichsten Bahnen neue Schwimmrekorde aufzustellen!

Die Angelegenheit hat aber noch eine andre Seite. Es wäre fehlgeschlossen, wenn man annehmen wollte, daß der Amerikanische Schwimmverband derartige Versuche unterstützen und ihren Erfolg als besonders anzuerkennende Leistungen in die Welt hinausposaunen würde, wenn er damit nicht einen recht realen Zweck verfolgte: der amerikanische Schwimmverband sieht nämlich in dieser Rekordjagd einen wertvollen Schrittmacher für die Olympiavorbereitungen. Man legt den Wettkämpfern keinerlei Fesseln auf und feiert sie in schwungvollen Artikeln, wenn sie über irgendeine bisher kaum ernsthaft umstrittene Strecke eine neue Bestleistung erzielen! Bei uns geht man ja bekanntlich einen andern Weg. Wir suchen unsre Olympiakandidaten zu schonen, und sie — nach ihrer Veranlagung — auf bestimmte Strecken vorzubereiten, um sie im entscheidenden Moment „fit" zu haben.

Wir wollen beileibe nicht überheblich sein: Immerhin, ein systematischer, von berufener Seite durchdachter und überwachter Trainingsplan scheint uns die bessere Vorbereitungsart, zumal von unsern Olympiakandidaten strengste Disziplin nicht nur im sportlichen, sondern auch im privaten Leben gefordert wird. Ausschlaggebend jedoch bleibt der Erfolg. Und es wird sich im nächsten Jahre zeigen, welche Art der Vorbereitung für die schwersten sportlichen Kämpfe der Welt der Jugend am besten bekommen ist. H. Br.

Ministerpräsident Göring besucht das Berliner Reitturnier

Ministerpräsident Göring verteilt die Preise an die Jüngsten
Links Reichssportführer v. Tschammer und Osten

Die wieder völlig ausverkaufte Nachmittagsvorführung des Berliner Reitturniers am Freitag erhielt durch den Besuch von Ministerpräsident General Göring, in dessen Begleitung sich auch Reichsminister Rust befand, eine besondere Bedeutung. Das „Denkmal der hannoverschen Biedermeier" mit den Vorführungen des niedersächsischen Bauernpferdes fand keinen besonderen Beifall. Eingeschoben wurde das Programm durch ein

Amazonen-Jagdspringen

um die „Goldene Peitsche", wobei mit den Einzelwettbewerb der Damen zugleich ein Paarspringen verbunden war. Zu jeder Reiterin im Damensattel wurde ein Reiter gewertet. Während im Einzelwettbewerb Frau Franke auf Protzk mit 0 Fehler 72 Zet. am besten abschnitt, kamen im Paarspringen Christel Schrem Marcks, die nur um zwei Zehntelsekunden von Frau Franke geschlagen worden war, zusammen mit Tacho (Obl. v. Braun) auf Grund der bemerkenswerten Leistung von Tacho zum Erfolg. Otto Zahina kamen auf den zweiten Platz, dagegen fielen Protzk-Kurt auf den dritten Rang zurück, weil Kurt nur nach Reitern eines Hindernisses über die Bahn kam. In der

Eignungsprüfung für Jagdpferde

um den Preis von Trakehnen wurden die 20 Teilnehmer auch über Zweimal geführt, Zahina, die hier wiederum gesiegt wurde, erhielt unter SS.-Mann Teufert die Goldene Schleife vor Seeberg und Alexander. Der Höchstlohn bildete der Junioren-Preis, eine nicht öffentliche Prüfung für Kinder, die für ihre schönen Leistungen mit reichem Beifall belohnt wurden.

Vor Beginn des schweren Jagdspringens um den Freiherr-v.-Langen-Preis

kamen Reichssportführer v. Tschammer und Osten Worte des Gedenkens an unsern ersten Reiter, und in dem Liede vom Guten Kameraden klang die kurze Feier aus. 27 Pferde traten zum Kampfe an, bei dem Gatter und Mauer die schwersten Hindernisse waren. Acht Pferde bewältigten den Ritt fehlerlos: Sieben Deutsche und drei Ausländer, und zwar Keugnere und Welcome (beide Frankreich) sowie Aliant (Polen). Zum Stechen wurde der Oxer auf 1,45 und 1,50 Meter und der Hochsprung auf 1,60 Meter erhöht. Olaf und Protzek schieden aus, und Tora wurde zurückgezogen, um für den Preis der Nationen am Sonnabend frisch erhalten zu werden. Alsdann wurden die beiden Hindernisse abermals um 10 bzw. 15 Zentimeter erhöht. Aliand, Tor Moor, Welcome und Alon waren dieser Aufgabe nicht mehr gewachsen; nur der Franzose Keugnere Hauptmann Gaden de Ballerini konnte die beiden besten Pferde Paolo (Obl. E. Haller) und Banse (Obl. Schlickum) heranziehen und einmal fehlerlos. Im Interesse der Pferde einigten sich die drei Reiter und teilten sich in den Sieg. Der Ehrenpreis wird der Kavallerieschule Hannover überreichen werden, wo er Aufstellung finden soll.

Abschließend wurden die Sieger der Vielseitigkeitsprüfung aus dem Ehrenpreis geehrt, dessen Jagdspringen bereits am Mittwoch Entschieden hatte. Den Schluß bildete ein nichtöffentlicher Familienpreis.

Wer startet im Preis der Nationen?

Für den Preis der Nationen, das wichtigste Jagdspringen der ganzen Veranstaltung, hat Deutschland jetzt folgende Vertretung bekanntgegeben: Baccarat mit Rittmeister Mann, Tedo mit Obl. Schlickum, Tora mit Obl. R. Haller, Baron mit Obl. Brandt. Auch Frankreich hat seine Mannschaft bekanntgegeben. Es starten: Major Capt. Durand, Trovaux (Pf. Bizard), Zeida (Lt. de Buetillat), Cabanelle (Lt. de Buonell). Ersatz: Welcome.

Deutsch-französischer Freundschaftswettkampf

Das gute kameradschaftliche Verhältnis, das sich zwischen den französischen und deutschen Reitern ergeben hat, kommt dadurch besonders zum Ausdruck, daß der Kommandeur der Kavallerieschule Saumur, General de la Laurencie, der deutschen Kavallerieschule den Vorschlag gemacht hat, einen besonderen Freundschaftswettkampf durchzuführen, bei dem fünf französische Offiziere auf deutschen Pferden und fünf deutsche Offiziere auf französischen Pferden im Sattel sind. Der Sieger dieses Springens über einen Kurs der Klasse M erhält ein Andenken, das von den Reitern der unterlegenen Mannschaft gestiftet wird. Einen weiteren Preis hat Reichssportführer von Tschammer und Osten sowie sämtliche andern teilnehmenden Reiter zur Verfügung gestellt. Dieser bedeutsame und neuartige Wettbewerb trägt den Namen „Preis der Kameradschaft" und wird am Sonntag abend den Beschluß des VI. Berliner Reitturniers bilden.

Traber-Quadrille nach England eingeladen

Major Williams, der Generalsekretär der Olympia-Horse-Show in London, sprach dem Schöpfer der Traber-Quadrille des Berliner Reitturniers, dem bekannten Amateur-Trabrennfahrer Fritz Brandt, seine Anerkennung für die außerordentlichen Leistungen dieser Pferde aus. Major Williams hat die Traber-Quadrille zur Olympia-Horse-Show im Januar dieses Jahres eingeladen. Die deutschen Trabrennfahrer werden höchstwahrscheinlich diesmal der freundlichen Aufforderung zum Besuche Englands — eine frühere Einladung mußten sie ablehnen — Folge leisten. Damit haben die Schaubilder des Berliner Reitturniers eine weitere Anerkennung gefunden.

„Spendenkarte? Was ist denn das?"

Ach so, das wissen Sie nicht? Sehen Sie, das ist eine Sache, die vor allem den Sportler angeht.

Wer sich die Freude einer Ski- oder auch andern Wanderung drüben in den Bergen gönnen kann, der denke, wenn er beim Skiunterstand seine Karte löst, auch an die andern, die sich solch eine Freude versagen müssen.

Er lasse eine Zweiundzwanzigpfennigkarte mit seiner Jahreskarte zusammen. Sie kostet 10 Pfennig; ein kleiner Betrag, der aber, wenn alle Reisenden dies Opfer bringen, eine große Hilfe sein kann. 10 Pfennig für das Winterhilfswerk!

1. Europäische Länder-Fernschacholympiade. Der Internationale Fernschachbund hat die nachträgliche Meldung des Rumänischen Schachbundes berücksichtigt und die rumänische Mannschaft der Vorgruppe B eingeteilt, in der auch die zweite deutsche Mannschaft kämpft.

Vorausagen für die Pferderennen

Sonntag, 3. Februar

Aubieben:

1. Ballnacht — John Hale; 2. Ostende — Wunderbart; 3. Lotte — Barbara Roberts; 4. Peter P. — Aldo; 5. Reber — Eminenz; 6. Borgia — Pechnadel; 7. Palmenia Nova — Talmin Arzwurzel; 8. Queen — Jahrt J. Krümmung; 9. Helia — Bing.

Cannes:

1. Koutiliac — Zacher; 2. (Militär-Jagdrennen); 3. Bringoire — Prince des Tenebres; 4. Bringant — L'Olinde; 5. Bara — Tetajcenda.

*

Pferderennen zu Cannes am 1. Februar. 1. R.: 1. Fortunato (F. Tugrenot), 2. Antiette, 3. Her Majestic. Tot. 50:10; Pl. 16, 14, 56:10. Ferner Pretentieux, Quelle Chance, Montreal, Checkiaforest, Eisenmatelle II, Palchira. — 2. R. 1. Abt.: 1. Guermion (Mr. Martel), 2. La Fourmilie, 3. Enthousiasme. Tot. 33:10; Pl. 15, 18, 40:10. Ferner Mme. de Sevigne, Train Bleu, Hautbois, Heliciana, Crafina. — 2. R. 2. Abt.: 1. Angles (Mr. Maubert), 2. Bardem, 3. Neumes. Tot. 35:10; Pl. 19, 164, 109:10. Ferner Gracilis, Princelle Bathilde, Favori II, Lazzara, Standard Oil. — 3. R.: 1. Ancus (E. Voriot), 2. Priscere. Tot. 31:10; Pl. 17, 17:10. Ferner Interim, Endymion, Priorienne, Ibi Ba, Belle Lumiere. — 4. R.: 1. Mouliliac (D. Burette), 2. Osman, 3. Garanano. Tot. 673:10; Pl. 119, 18, 16:10. Ferner Juin, Gerard, Grigri, L'Aurelien, Eracovienne. — 5. R.: 1. Jindhorn (D. Bonneroyal), 2. Jericho. Tot. 45:10; Pl. 23, 22:10. Ferner Remanie, Pomaree, Camp des Romains, Mirabeau.

Kurz und bündig

Das Lustrennen von England nach Australien im Oktober letzten Jahres ist eigentlich noch heute im Gange. Zwei Teilnehmer sind nämlich noch jetzt unterwegs, über 100 Tage nach dem Eintreffen der Siegermaschine in Australien. Parer und Hemsworth aus Neuguinea sind ein seltenes Beispiel menschlicher Zähigkeit. Sie waren zusammen mit den andern Teilnehmern in Mildenhall gestartet, hatten aber gleich am ersten Tag das Pech, wegen Motorstörung in Frankreich notlanden zu müssen. Ungeachtet der Tatsache, daß die Preise in Melbourne schon lange verteilt und alle andern Teilnehmer wieder heimgekehrt sind, befinden sich diese beiden noch heute auf dem Wege nach den Antipoden.

*

Eine Hamburger Amatenrvorstaffel unternahm am Donnerstag und Freitag eine Reise nach Schlesien und trat mit wechselndem Erfolg an. Am ersten Tage besiegte sie in Liegnitz eine niederschlesische Gaumannschaft sicher mit 10:6 Punkten; am nächsten Tage jedoch mußte sie in Breslau in einem Städtekampf eine knappe Niederlage mit 7:9 einstecken.

*

Eine belgische Auswahlvorstaffel weilte in Stuttgart und trat in der Stadthalle vor 3000 Zuschauern gegen eine Stuttgarter Städtemannschaft an. Die Einheimischen siegten 12:4.

*

Der deutsche Federgewichtsmeister Hans Schiller (Berlin) ging in Liverpool in den Ring. Gegen den ausgezeichneten Engländer Ginger Foran machte Schiller recht gute Figur, verlor aber doch den Zehnrundenkampf glatt nach Punkten.

*

Amerikas Leichtgewichts-Weltmeister Barney Ross, der von der New Yorker Boxkommission gesperrt wurde, weil er seinen Titel nicht gegen den anerkannten Herausforderer Lou Ambers verteidigte, kümmert sich wenig um dieses Startverbot. In Miami kämpfte er gegen seinen Landsmann Frankie Klick und errang nach zehn Runden einen glatten Punktsieg. Auch Weltmeister Max Baer erschien gegen den früher zur ersten Klasse gehörenden Jim Maloney im Ring und „punktete" den jetzt in Miami als Verkehrspolizist tätigen Exboxer „aus".

*

Schmelings Gegner Steve Hamas, der sich auf seinen Kampf am 10. März in Hamburg in Europa vorzubereiten gedenkt, tritt am 14. Februar die Ueberfahrt an. Am gleichen Tage reist auch Schmelings Manager Jacobs nach Deutschland, um seinen Schützling über den Stand der Verhandlungen um Kämpfe in USA. zu unterrichten.

*

Für die Europameisterschaften der Ringer Ostern in Kopenhagen liegen die ersten Zusagen vor. Finnland schickt eine vollständige Staffel, und auch Italien wird in allen Gewichtsklassen vertreten sein. Auch Deutschland wird seine besten Ringer entsenden.

*

Die Endspiele um die Deutsche Hochschulmeisterschaft im Handball werden vom 7. bis 9. Februar in Breslau ausgetragen. Zur Teilnahme haben sich in den Vorrundenkämpfen die Mannschaften der Universitäten Berlin, Köln, München, Königsberg, Rostock, Jena und Breslau durchgesetzt. Eine achte Meldung wird noch erwartet. Den Titel verteidigt die Universität Köln. Das Endspiel um die Meisterschaft im Fußball kommt am 3. März zur Durchführung.

Wer wachst, kann skifahren!

Reichlich Schnee im Osterzgebirge – Temperaturen um Null

Letzte Wettermeldung

des „D. N. N."-Sportes von Sonnabend mittag

Das Tauwetter hat, wie die Gemeindeverwaltungen mitteilen, gegen die Morgenstunden des Sonnabends (vergl. den amtlichen Bericht über den Stand von 7 Uhr früh) Fortschritte gemacht, doch kann man von wirklichem Tauen nur in den tieferen Gebirgslagen und im Flachlande sprechen. In den höheren Lagen des Osterzgebirges (schon in Altenberg) gingen zwar die Temperaturen nicht über den Nullpunkt hinaus (Altenberg – ½ Grad), doch setzte im Laufe des Sonnabendvormittags Schneeregen ein (während in der Nacht von Freitag auf Sonnabend noch schöner Pulverschnee fiel), der im größten Teil des Osterzgebirges den Schnee verpappte. Trotzdem liegt aber überall, selbst weiter unten (zum Beispiel in Kipsdorf bei + 1½ Grad), noch reichlich Schnee (mindestens ein halber Meter).

Man kann also im Osterzgebirge, am besten natürlich in den Kammgebieten, Skilaufen; nur muß man das Wachsen richtig verstehen, die Wachsfrage ist entscheidend.

Besser ist es im Riesengebirge, wo die Bauden Sonnabend mittag noch 2 bis 5 Grad unter Null bei 80 bis 125 Zentimeter Pulverschnee meldeten.

Was sagt der amtliche Wetterbericht?

vom 2. Februar 7 Uhr morgens

Herausgegeben von der Wetterdienststelle beim Luftamt Dresden in Verbindung mit dem Sächsischen Verkehrsverband und dem Deutschen Skiverband

Das Tauwetter hat außer dem Flachlande bisher nur die unteren Bezirke des Gebirges bis zu etwa 400 Meter Höhe erfaßt. Darüber herrscht leichter Frost. Erhebliche Neuschneemengen sind gefallen. In 600 Meter Höhe liegen jetzt durchschnittlich 80 Zim., oberhalb 800 Meter ist die Schneedecke auf 1 Meter und mehr angewachsen. Der besonders in der Höhe herrschende starke Westwind verursacht zum Teil Verwehungen. Abgesehen davon sind die Wintersportverhältnisse ausgezeichnet. Das Tauwetter wird höchstens auch auf die mittleren Berglagen vorübergehend übergreifen. Somit ist keine Aenderung der Wintersportverhältnisse zu erwarten.

Tharander Wald (350 Meter Meereshöhe): 0 Gr., bedeckt, 25 Zim. Schnee, 3 Zim. Neuschnee, Pappschnee, Rodel gut.

Sohland a. d. Spree, Mittelgutlitzer Gebirge (200–400 Meter): – 1 Gr., Schneefall, 40 Zim. Schnee, 5–10 Zim. Neuschnee, verkürzt, Ski und Rodel sehr gut.

Neustadt, Unger (350–500 Meter): + 1 Gr., Regen, 20 Zim. Schnee, 3–5 Zim. Neuschnee, Pappschnee, Ski u. Rod. mäßig.

Hellerdorf, Lausche (500–800 Meter): – 3 Gr., bedeckt, 40 Zim. Schnee, 3–5 Zim. Neuschnee, Pulverschnee, Ski und Rodel sehr gut.

Oybin-Jückelsdorf, Hochwald, 500–800 Meter): – 1 Gr., Schneefall, 45 Zim. Schnee, 6–10 Zim. Neuschnee, Ski u. Rod. f. g.

Schmiedefeld, Gr. Winterberg (550–850 Meter): 0 Gr., Schneefall, 48 Zim. Schnee, 16–20 Zim. Neuschnee, Pulverschnee, Ski und Rodel sehr gut.

Gottleuba, Rauchhübel (350–500 Meter): – 1 Gr., Schneefall, 30 Zim. Schnee, 6–10 Zim. Neuschnee, verweht, Ski und Rodel mäßig.

Geising (600–800 Meter): 0 Gr., wolkig, 50 Zim. Schnee, verkürzt, Ski und Rodel sehr gut.

Altenberg, Kahleberggebiet (800–900 Meter): – 2 Gr., Schneefall, 85 Zim. Schnee, 21–30 Zim. Neuschnee, Pulverschnee, Ski und Rodel sehr gut.

Zinnwald-Georgenfeld (900 Meter): – 2 Gr., Schneefall, 65 Zim. Schnee, 16–20 Zim. Neuschnee, Pulverschnee, Ski und Rodel sehr gut.

Holzhau: – 1 Gr., bedeckt, 70 Zim. Schnee, 6–10 Zim. Neuschnee, Pulverschnee, Ski und Rodel sehr gut.

Kipsdorf-Oberpaßdorf (600–700 Meter): – 0 Gr., Schneefall, 45 Zim. Schnee, 3–5 Zim. Neuschnee, Pulverschnee, Ski und Rodel sehr gut.

Schellerhau-Bärenfels (600 Meter): – 1 Gr., Schneefall, 74 Zim. Schnee, 16–20 Zim. Neuschnee, Pulverschnee, Ski und Rodel sehr gut.

Ober- und Waldbärenburg (750 Meter): 0 Gr., Schneefall, 70 Zim. Schnee, 16–20 Zim. Neuschnee, Pulverschnee.

Rehefeld (760 Meter): – 2 Gr., Schneefall, 62 Zim. Schnee, 6–10 Zim. Neuschnee, Pulverschnee, Ski und Rodel sehr gut.

Hermsdorf-Spitze (770 Meter): – 1 Gr., Schneefall, 70 Zim. Schnee, 16–20 Zim. Neuschnee, Pulverschnee, Ski u. Rod. f. g.

Frauenstein (650 Meter): – 1 Gr., Schneefall, 60 Zim. Schnee, 11–15 Zim. Neuschnee, Pulverschnee, Ski u. Rodel sehr gut.

Neuhausen, Schwartenberg (540–775 Meter): – 2 Gr., Schneefall, 80 Zim. Schnee, 16–20 Zim. Neuschnee, Pulverschnee, Ski und Rodel sehr gut.

Sayda (670 Meter): – 2 Gr., Schneefall, 55 Zim. Schnee, 21–30 Zim. Neuschnee, verweht, Ski und Rodel mäßig.

Marienberg, Gimmlitz (600–680 Meter): – 1 Gr., Nebel, 61 Zim. Schnee, Pulverschnee, Ski und Rodel sehr gut.

Annaberg, Pöhlberg (600–800 Meter): – 2 Gr., Schneefall, 45 Zim. Schnee, 6–10 Zim. Neuschnee, Pulverschnee, Ski und Rodel sehr gut.

Jöhstadt (790 Meter): – 1 Gr., Schneefall, 70 Zim. Schnee, 11–15 Zim. Neuschnee, verkürzt, Ski und Rodel sehr gut.

Oberwiesenthal (910 Meter): – 1 Gr., 105 Zim. Schnee, 16 bis 20 Zim. Neuschnee, verweht, Ski und Rodel sehr gut.

Fichtelberg (1213 Meter): – 4 Gr., Nebel, 120 Zim. Schnee, 16–20 Zim. Neuschnee, Pulverschnee, Ski u. Rodel sehr gut.

Johanngeorgenstadt, Auersberg, 750–1020 Meter): – 4 Gr., bedeckt, 85 Zim. Schnee, 16–20 Zim. Neuschnee, Pulverschnee, Ski und Rodel sehr gut.

Carlsfeld (820–920 Meter): – 1 Gr., bedeckt, 80 Zim. Schnee, 3–5 Zim. Neuschnee, verkürzt, Ski und Rodel sehr gut.

Klingenthal, Aschberg (600–830 Meter): – 5 Gr., Nebel, 105 Zim. Schnee, 26–30 Zim. Neuschnee, verkürzt, Ski und Rodel sehr gut.

Schöneck (750–850 Meter): – 0 Gr., Schneefall, 80 Zim. Schnee, 16–20 Zim. Neuschnee, verkürzt, Ski u. Rodel sehr g.

Bad Brambach (600 Meter): – 1 Gr., Schneefall, 45 Zim. Schnee, 11–15 Zim. Schnee, Pulverschnee, Ski u. Rodel f. g.

Bad Elster (560 Meter): + 1 Gr., bedeckt, 28 Zim. Schnee, 3–5 Zim. Neuschnee, Pappschnee, Ski und Rodel sehr gut.

Ski-Wettkämpfe im Osterzgebirge

Die Dresdner Hochschulmeisterschaften

die heute, Sonnabend (über die bisherigen brachten wir gestern eine Vorschau), beginnen, werden Sonntagvormittag mit Start ab 9 Uhr am Schützenhaus Geising mit dem 12-Km.-Langlauf fortgesetzt. In Klasse A wird es eine große Ueberraschung bedeuten, wenn die Front der Norweger durch einen Einheimischen durchbrochen werden sollte. Vorjahrssieger Boen ist auch in diesem Jahre wieder am Start. 14.30 Uhr beginnt der Sprunglauf an der Weißeinschanze. Kobberstad und Jespersen dürften das Ende unter sich ausmachen. Aus dem Sprung- und Langlauf wird der Hochschulmeister in dieser Kombination ermittelt. Der Vorjahrssieger Gooding dürfte sich nur unter Aufbietung aller Kräfte durchsetzen. Sämtliche Läufe werden auch für Akademiker ausgetragen. Der Titelverteidiger Dr. Jünger ist durch einen Unfall beim Bergbeigen verhindert, seine Meldung abzugeben. 18 Uhr findet im Schützenhaus Geising die Siegerverkündung statt.

Das Winterfest

des Turnbezirks und der Reichsbahn-Turn- und Sportvereine des Direktionsbezirkes Dresden

in Frauenstein bringt folgendes Programm:

3. Februar: Abfahrtsläufe der Jugend aus den Gebirgsorten. 19.30 Uhr: Begrüßungsabend im „Goldnen Löwen" in Frauenstein. 20: Besprechung der Obleute der einzelnen Wettkämpfe im „Goldnen Löwen". – Startnummernausgabe.

3. Februar: 7.30 Uhr: Startnummernausgabe und Wettkampfausgabe (Schule). 9: Start zum 12-Kilometer-Lauf, Startplatz an der Schule. Start zum 5-Kilometer-Lauf, Startplatz am „Goldnen Stern". Gemeinsamer Abmarsch vom Bahnhofhotel zu den Abfahrtsläufen. Beginn der Eiskunstläufe. Gemeinsamer Abmarsch vom Bahnhofhotel zum Wettrodeln. 11: Sprunglauf der Kinder an der Jugendschanze. 12.15: Starten der Jugend zu den Sprungläufen. 12.20: Abmarsch der Jugend zu den Sprungläufen. 12.30: Stellen und Abmarsch der Abfahrtsläufer, die sich am Vormittag an den Langläufen beteiligt haben und nicht an dem Sprunglauf teilnehmen. 14: Beginn des Eiskunstlaufes. 15.30: Stellen der Springer zum gemeinsamen Abmarsch nach der Sprungschanze. 14: Beginn des großen Sprunglaufes der Jungmannen, der Klassen 1, 2 und der Altersklassen. 18: Siegerverkündung im „Goldnen Löwen", anschließend Ball.

Neben dem Reichsbahndirektionsbezirk Dresden, der zu den Wettkämpfen über 150 Teilnehmer stellt, sind die Gebirgsvereine Aussig und Schönberg am stärksten vertreten. Von den Großstadtvereinen beteiligt die Turnerschaft 1877 Dresden den ersten Platz mit 20 Teilnehmern. Anerkennen ist auch die zahlreiche Teilnahme des rührigen Turnvereins Goswig, der 11 Mann zum Wettkampf stellt.

Das sächsische Postskitreffen

in Oberbelchau hat ein äußerst günstiges Meldeergebnis gebracht. Dresden meldete 45, Chemnitz 30, Leipzig 24 und Zwickau 7 Läufer und Läuferinnen. Den Auftakt der Veranstaltung bildet am 2. Februar ein Kameradschaftsabend in der Fischerbaude. Am 3. Februar 8.30 Uhr starten 38 Läufer zum 15-Kilometer-Langlauf und 15 Läufer der Altersklasse zum 8-Kilometer-Langlauf. Start und Ziel befinden sich an der Fischerbaude. In dem um 11 Uhr stattfindenden Abfahrtslauf haben 115 Männer, Frauen und Jugendliche ihre Meldung abgegeben. Der für 14.30 Uhr festgelegte Slalomlauf wird von insgesamt 110 Teilnehmern bestritten. An den Wettläufen beteiligen sich außerdem noch der Freiberger Schwimmklub, die Bergakademie Freiberg und der Winterfportverein Holzhau. Die Siegerverkündung und Preisverteilung sind für 17.30 Uhr in der Fischerbaude festgelegt.

Die Dresdner Vereinswettkämpfe

in Oberbärenburg sehen vor: 9 Uhr: Langlauf, 12 Kilometer, für alle Klassen, 8 Kilometer für Jungmannen. Start und Ziel Schule Oberbärenburg: 11.30: Abfahrtslauf für Damen und Jugend; 12: Abfahrtslauf für alle Klassen einschließlich Jungmannen; 2.30: Sprunglauf auf der Fichtelbergschanze. Nachmittags Gesellige in Fritzsches Gasthof. Siegerverkündung 18.30 Uhr in Fritzsches Gasthof.

Die Sachsen halten sich gut / im Meisterschaftsspringen

Die Skiwettkämpfe der Deutschen Wintersportmeisterschaften nähern sich ihrem Ende. Der Sonnabend brachte um 11 Uhr vormittags mit dem Meisterschaftsprunglauf an der Gudibergschanze das letzte Ringen um den Goldenen Ski und den Titel eines Deutschen Meisters im Skilauf 1935.

Nachdem es noch bis in die zeitigen Morgenstunden hinein ununterbrochen geschneit hatte, schlug das Wetter plötzlich um, und ein warmer Föhn ließ die gestern noch vorhandene Wintermärchenpracht mit einem Schlage verschwinden. Die Schneeverhältnisse an der Schanze waren trotz des warmen Wetters gut. Der Schnee ist zwar naß, aber es sind im ersten Gang nur acht Springer gestürzt, bei einer Beteiligung von über 100.

Als erster Springer ging der Sachse Kurt Griesbach über die Schanze. Er erreichte die 34-Meter-Marke. Vom Lautsprecher ertönten die beiden deutschen Nationalhymnen. Inzwischen trafen zehn Sonderzüge aus München ein, und es mögen jetzt etwa 20 000 Zuschauer im Stiadion anwesend sein. Bei Redaktionsschluß ist soeben der erste Gang beendet. Soweit sich bis jetzt übersehen läßt, wird der Kampf um den Meistertitel zwischen den drei Norwegern Asen, Halsbakken, Vinjarengen und dem Deutschen Bogner liegen.

Die Sachsen hielten sich auch recht gut. Außer der schon oben erwähnten Leistung des Altenbergers Kurt Griesbach erzielten: Otto Barg (Aschberg) 44 Meter, Willi Hochmuth (Aschberg) 37 Meter, Walter Glaß (Klingenthal) 47 Meter, Hermann Becker (Geising) 35 Meter, Walter Boeitrich (Altenberg) 46 Meter, Hans Leonhardt (Mühlleiten) 42 Meter.

Birger Ruud ausgeschieden?

Der norwegische Springerkönig und Sieger des Abfahrtslaufes hat sich durch einen Splitter am Fuß erheblich verletzt. Er beteiligt sich heute Sonnabend am Springen wohl nicht. Höchstwahrscheinlich wird er also als Anwärter auf den Meistertitel ausscheiden, auf den er die besten Aussichten hatte.

Die Langlaufergebnisse

Ueber den Langlauf zur Deutschen Skimeisterschaft bei Garmisch berichteten wir schon gestern. Das genaue Ergebnis des 18-Km.-Laufes lautet: 1. Tuio Kurmela (Finnland) 1:18:10; 2. Biarne Iverfen (Norwegen) 1:19:42; 3. Vincenz Demetz (Italien) 1:19:50; 4. Trygve Brodahl (Norwegen) 1:19:51; 5. Olaf Hallsbakken (Norwegen) 1:20:06; 6. Sigurd Röen (Norwegen) 1:20:30; 7. Klaus Karppinen (Finnland) 1:20:32; 8. Veli Saarinen (Finnland) 1:20:34; 9. Kalle Heikkinen (Finnland) 1:20:54; 10. Reino Kokkonen (Finnland) 1:20:57; 11. Oddbjörn Hagen (Norwegen) 1:21:08; 12. Giulio Gerardi (Italien) 1:21:31; 13. Sigurd Bekkad (Norwegen) 1:21:36; 14. Kaare Holten (Norwegen) 1:22:20; 15. Willy Bogner (Bayern) 1:22:25; 16. Emil Muller (Tschechoslowakei) 1:22:40; 17. Severino Menardi (Italien) 1:22:57; 18. Mikko Hulu (Finnland) 1:23:16; 19. Raffael Nali (Italien) 1:23:30; 20. Hans Vinjarengen (Norwegen) 1:23:31; 21. Arne Valkama (Finnland) 1:23:48; 22. Herbert Penzold (Schlesien) 1:23:59. **Altersklasse I:** 1. Hans Reinicke 1:32:21; 2. G. Lenganer (Bayern) 1:33:42; 3. Karl Richter (Dresden) 1:34:58. **Altersklasse II:** 1. Max Holbaurr (Bayern) 1:45:04. **Altersklasse III:** 1. Karl Jäckle (Schwarzwald) 2:07:04.

Von den Damen war M. Böttrich (Altenberg) der beste, der erst auf den 83. Platz kam; auf den 87. wurde H. Becker (Geising) gelegt.

Unsre Militärläufer besser als die Finnlands

Ein überraschendes Ergebnis hatte die Klasse der Militärläufer aufzuweisen. Die Firmen, die auch hier als Favoriten in den Kampf gegangen waren, vermochten sich nicht durchzusetzen, und ihr bester Mann, Kleinl, nahm erst den siebenten Rang ein. Sieger wurde Feldw. Schneider in 1:20:11 vor dem Gefr. Krenzing und Oberjäger Josef Hiebl.

Deutsche Heeres-Skimeister

A.-R. München-Kempten und A.-J.-R. Plauen

Für die Deutsche Heeresskimeisterschaft sind nunmehr die amtlichen Ergebnisse bekanntgemacht: **Hochgebirgstruppen:** Meister: A.-R. München-Kempten 3:31:04,5 (Patrouillenlauf; 2:11:41. Durchschnitt 18-Km.-Lauf: 1. 36:28:50; 2. A/II J.-R. München-Reichenhall 3:31:33,25 (1:12:07 und 1:09:25,25); 3. Nachr.-Abtlg. München 3:31:08,25 (2:17:81 und 1:06:27,25). **Mittelgebirgstruppen:** Meister: A/J.-R. Plauen 3:34:39,25 (2:16:20 und 1:18:09,25); 2. III. J.-R. Görlitz 4:01:39,75 (2:22:39 und 1:39:20,75); 3. III. J.-R. Augsburg-Lindau 4:21:19,5 (2:36:43 und 1:44:27,5).

Nachträglich geändert

Eine nochmalige Nachprüfung der Ergebnisse des Slalom- und Abfahrtslaufes der Frauen hat doch noch eine Aenderung in der Placierung gebracht. Die Reihenfolge lautete: Deutsche Meisterin: Christl Cranz (Freiburg), Note 100; 2. Hadi Pfeifer-Pauschner 91,67; 3. Lotte Baader (Freiburg) 89,35; 4. Lisa Resch (Partenkirchen) 88,92.

Norwegens Rotsportler in Aufruhr

Der Norwegische Arbeitersportverband hat seine Mitglieder Knute Hatten und Alfred Anderlen wegen der Teilnahme an den Deutschen Meisterschaften ausgeschlossen. Knute Hatten ist bekanntlich der Sieger im 50-Kilometer-Dauerlauf in Garmisch-Partenkirchen und Alfred Anderlen ist einer der ausländischen norwegischen Teilnehmer am großen Sonderspringlauf am Sonntag. Außerdem hat man der roten Gewerkschaft, bei der Arbeitersportverband ein Startverbot für alle Veranstaltungen herausgebracht, an denen Deutsche teilnehmen. Aus dem gleichen Grunde sollen die für das kleinste Heimenkollrennen abgegebenen rund 150 Meldungen zurückgezogen werden.

Der norwegische Gausportverband hat sich bereits an die Regierung gewandt und um den Schutz seiner Mitglieder gegen derartige Uebergriffe gebeten. Der norwegische Skiverband erklärte, daß trotz der Drohung keine Rede davon sein kann, daß den deutschen Skisportlern die Teilnahme an seinen Veranstaltungen verweigert wird.

Deutsche Eishockeymeisterschaft

Der eine Endspielerlingtner steht in EV. Füssen bereits fest. Die Süddeutschen schlugen den Berliner Eislaufklub mit 3:0 (0:0, 1:0, 2:0) und erwarten nun den Sieger des Treffens EV. Mannheim gegen EC. Rieder See, das am Sonnabendabend durchgeführt wird. Mannheim fertigte am Freitag Brandenburg Berlin auch mit 3:0 (0:0, 2:0, 1:0) ab.

Gruppe A

	Spiele	gew.	unentsch.	verl.	Tore	Punkte
EV. Füssen	1	2	0	0	8:0	4:0
Berliner EC.	1	0	0	1	0:3	0:2
Berliner SC.	1	0	0	1	0:5	0:2

Gruppe B

	Spiele	gew.	unentsch.	verl.	Tore	Punkte
EV. Mannheim	1	1	0	0	3:0	2:0
EC. Rieder See	1	1	0	0	3:0	2:0
Brandenburg	2	0	0	2	0:6	0:4

Blau-Weiß-Eishockeyturnier am Sonntag in Altenberg. Günstiges Wetter vorausgesetzt, führt Blau-Weiß 8 am Bergbol Rauenstein ein Turnier durch, an dem sich außerdem noch TRSV. 09 B und der Ski- und Rodelklub Altenberg-Hirschsprung beteiligen. Um 12 Uhr spielt Blau-Weiß gegen Ski- und Rodelklub Altenberg-Hirschsprung, der verstärkt durch den Berliner Kraule antreten wird. Um 15 Uhr stehen sich Blau-Weiß 8 und Dresdner Rodelklub- und Eislaufverein 06 B gegenüber. Blau-Weiß hofft, die letztjährige bezogene 2:0-Niederlage wieder wettzumachen.

Ein Skimotorisierung für Moderäder wird, wie schon angekündigt, Sonntag in Oybin veranstaltet, das durch die 1½ Kilometer lange Gemeindestraße führt. Die Fahrzeuge werden zwischen 10 und 12 Uhr im Hotel zum Bad am Bahnhof Oybin abgenommen. Preisverteilung ist um 19 Uhr im Hotel Kretschmer. Die Reichsbahn stellt auf der Strecke Bischofswerda–Bautzen–Löbau–Herrnhut–Zittau–Kurort Oybin einen Sonderzug ab Bischofswerda 6.15 Uhr, an Oybin 9.01 Uhr. Die Rückfahrt erfolgt ab Oybin 19.42 Uhr.

Mit „Kraft durch Freude" zum Wintersportfest nach Frauenstein oder nach Hermsdorf, Rehefeld, Holzhau. Sonntag fährt die NS. Gemeinschaft „Kraft durch Freude" mit zwei Zügen ins Erzgebirge. Der erste Zug geht 5.38 von Dresden nach Frauenstein. Wer an einem Skikurs teilnehmen will, fährt mit dem zweiten, jeden Sonntag verkehrenden Sonderzug nach Hermsdorf, Rehefeld, Holzhau. 6.50 vom Hauptbahnhof. Karten im Sportamt Nibelungenstraße 2, 2., Zimmer 10.

Das Eissportfest, das der TRSV. Sonntag in Dresden durchführen wollte, wurde abgesagt.

Abgesagte eissportliche Veranstaltungen. Das für Freitag vorgesehene Eissportfest des TRSV. 09 mußte wegen Tauwetters abgesagt werden, ebenso die Gau-Kunstlaufmeisterschaften in Leipzig, die am Sonntag zur Abwicklung kommen sollten.

Prüfung für das Reichssportabzeichen im Eisschnellaufen. Durch das Hochamt Dresden für Rollschuh- und Eissport werden am Montag morgend 9 Uhr Prüfungen im Eisschnellaufen über 1500 Meter abgenommen. Die Teilnehmer melden sich mit dem Urkundenheft eine halbe Stunde vorher im Klubheim auf der TRSV.-09-Eisbahn Wiener Straße 46.

Der Opfertag der Dresdner Leichtathleten

Mit einer wettkampfmäßigen Veranstaltung können die Leichtathleten zur Winterzeit natürlich nur dort aufwarten, wo eine geeignete Halle zur Verfügung ist. Wie schon angekündigt, setzt der Kreis Dresden den Winterkilometer der Leichtathleten, an diesem Sonntag 20 Uhr den Wettkampf durch eine Abend-Saalveranstaltung im Gewerbehaus. Die Kreise der Vereine kommt aber auch so nicht zu kurz. Unter dem Motto:

„Deutsche Kraft, alles schafft!"

bieten die Abteilungen der Turn- und Sportvereine erstmalig gemeinschaftlich Ausschnitte aus ihrem Uebungsbetrieb. Dem gemeinsamen Aufmarsch („Wir kommen!") folgt eine kurze Ansprache des Kreisfachamtsleiters Neubert („Was wir wollen!"). Dann schließen im schnellen Wechsel die Darbietungen der Jugendlichen, Männer und Frauen folgender zwölf Vereine: Wettsportvereinigung („Unsre Jugend!"), Turngemeinde („Anmut und Kraft!"), Leichtathletikvereinigung Olympia („Auf der Matte!"), TV. Gutsmuths („Ueber Pferd und Barren!"), Sportklub Allianz („Kugeln und Bälle fliegen!"), SV. Gutsmuths („Recken und Strecken"), ATV. von 1844 („Wir springen!"), Dresdner Sport-Club („Wir wollen arbeiten!"), Dresdenia-Sportverein („Unsre Wehrsport!"), TV. für NuK („Mit Schwingfesseln!"), Tschk. 1877 („Der Volksball!") und Tabe, Nordwest („Tanzen und Springen!"). Als tonisches Hallenkampfspiel zeigen Sportverein Gutsmuths und Sportklub Allianz im „harten Kampf" ein Rollballspiel. Für die sicherlich sehr zahlreichen Besucher ist auch Gelegenheit zum Kleinkaliber-Preisschießen gegeben. Die außergewöhnliche Folge der Darbietungen, der abschließende Tanz und Tombola werden die erhoffte Geselligkeit und Kameradschaft sehr schnell aufkommen lassen und dafür sorgen, daß auch die Dresdner Leichtathleten ihren Brüdern in Not einen namhaften Betrag beisteuern können.

Alle Besucher werden aufgefordert, ein Urteil abzugeben, welche Vorführung ihnen am besten gefallen hat. Das Ergebnis wird am Schlußabend in der Mitternachtsstunde bekanntgegeben.

Briefpapier

i. gut. Qualität, Packg. mit 25 Bogen oder 25 Kart. u. 25 Umschläg.
Leinen 38, 50, 95 ₰
Elfenbein . . 50 ₰
Bütten . . . 25 ₰
modern farbig 50, 75 ₰

Briefpapier-Blockpackungen 25/25 Inhalt, schöne moderne Papiere, z. T. mit Karten 50, 78, 95 ₰, 1.25, 1.50 1.75

Oktavpost holzfrei 100 Bogen unlin. 40 ₰, lin. 45 ₰, kar. 50 ₰

Quartpost holzfrei 100 Bogen unlin. 1.10, lin. 1.20, kar. 1.30

Briefpapier-Blöcke Quartformat mit 50 Blatt 25, 40, mit 100 Blatt 45 ₰

Briefumschläge Quart weiß, 100 Stück . . . . . 48, 65, 90 ₰ farbig, 100 Stück . . . . 25, 35, 42 ₰

Bargou Söhne am Postplatz

Verkäufe Verschiedenes

Mädchenmantel grün, für Haus- u. Straßenbetr., preiswert abzugeben, zu verkauf. Off. unt. „L 45" A.-St. Pottplatz.

Holzschuppen ca. 150 qm, geg. Höchstgebot zu vk. Off. u. „R R 557" an d. Exp. d. Bl.

Schreibmaschinen m. Garantie ab RM. 40.– Georg Kurth Dr.-Zimmerm.-Str. 16 Eigene Reparatur-Werkstatt.

Schreibmaschinen pf. Beckr. 19, 4. l.

Schreibmaschinen gebr., teilb. aufgearbeit., zu günstigen Preis. Spezial-Fachgeschäft Franz Rudolph, Trompeterstr. 18, I. Ruf 23855.

Nationalkasse 99.90 Bananenpurl, El.-Waser, 110 V., 1 PS., bill. zu vk. Silberstr. 18, 2. 55074

Schreibm., Contl. Erika perf. bill. Schover, Kesselsdorfer Str. 34. *

Ia Schreibmasch. günst. z. vk. Hornpolt, Kreuzstraße 36.

Registrierkassen gebr., Beckr. 6. 1.

Waren-Regal ob. Nadm., 2,85 × 1,65 × 0,50 m gr., Optimal-Waage bis 500 kg, m. Gew. Werkzeug mit 2 Zellen, Kartoffelkiste m. Schieb. verk. bill. Schlack, Holbeinstr. 92, 1. r.

Mech. Leitfaindelbrotbank billig. Mühlsteiner Str. 7.

Photoapparat neu, Exakta, Spiegelreflex, 4:6½ cm, mit Xenar 1:2,9, günstig zu verkf. Neumann, Radebeul, Hitlerstr. 21.

Reichsformular für 65 Pf. zu vk. Frauenstr. 4, 2. l.

Kompl. 72teil. Tafelbestecke 100 g Silberauf., mit mass. rostfr. Klingen, fabrikneu, für 75 M., i. neuem Wert v. 10 M., abzugeben. Angeb. erbet. unt. „O 727" Exp. d. Bl.

Abreißblock 1934 pill. verkfl. Christianstr. 5. „Haus"

Gr. erh. Aufschnittmasch. vf. Pabst, Marktstr. 1.

Nähmasch., geb. 40 M., 65 M. verkauft. Veritas, noch nie, so billig, verkauft. 100, 140, 170 Rdsch.-Schiffm. Nr. Ausw., 1. Teil. Liebezeit, Rosenstr. Zwickauer Str. 22.

PFAFF Vertrieb Eisenbahn-Str. 2 Schmeisser & Co.

Beim Nähmasch.-Wälzer, Weißner-Strohhut, gegr. 1900, finden Sie gute Auswahl neuester Art, Gebrauchte v. 30 Mk. an, auch einige zurückgesetzte bill.

Nähmaschinen gebr., u. einige zurückgesetzte verkauft bill. Dorn Dresden-A. 3 Strehle

Gebr. Nähm. bill. Oskarstr. 34, Lad.

Nähmaschine stil. Beckr. 19, 4., Obla.

Herr Schulze MEINTE, ES MUSSE SO SEIN...

Das Rasieren sei nun mal ein täglich wiederkehrender Ärger, daran lasse sich beim besten Willen nichts ändern. – Stimmt nicht, Herr Schulze! Gewiß, Sie haben einen unangenehmen Bart: hart und borstig und sicher nicht leicht zu rasieren. Aber glauben Sie uns, es gibt heutzutage Rasierseifen, die auch damit spielend fertig werden. Die glyzerinhaltige Kaloderma-Rasierseife z. B. ist speziell für das Rasieren von drahtigem, hartem Barthaar und empfindlicher Haut zubereitet. Da gleitet das Messer leicht und sauber durch die sprödesten, widerspenstigsten Bartstoppeln! Und die Haut bleibt kühl, glatt und geschmeidig, selbst beim schärfsten Ausrasieren. Machen Sie mal den Versuch!

★ ES LIEGT AM GLYZERIN

KALODERMA RASIERSEIFE

Stück RM –.60, in Bakelitehülse RM 1.–

NB. Für Herren, die eine cremeförmige Rasierseife vorziehen: Kaloderma-Rasiercreme in Tuben zu RM –.50 und 1.10

F. WOLFF & SOHN · KARLSRUHE

Fußball-Gesellschaftsspiele in Ostsachsen

Die Gauliga

DSC. gegen VfL. Ettersberg

An zwei der vier sächsischen Brücke ist die Situation bereits völlig klar: In Dresden-Bautzen, wo Dresdner Sportverein mit vor dem Zelde der aufgewiert, und in Plauen-Zwickau, wo der Ballspielklub Ettersberg mit sieben Punkten Mehrgewinn vor Spielvereinigung Aalkenstein, Concordia Plauen und 1. Plauenscher Fußballklub ebenfalls mit 19,[illegible]Prozentiger Sicherheit als Meister und Vize-Aufstiegskandidat anzusehen ist. Noch eine Parallele ist zwischen dem ost- und dem westsächsischen Spitzenreiter zu ziehen: beide gehörten vor Jahresbeginn noch der Kreisklasse an! Auch die Ettersberger haben sich nicht nur prächtig gehalten, sie wollen noch weiter hinauf, in die Vize. Und da können sie gar nichts Besseres tun, als sich jetzt schon Gauligaaspiranten zu holen. Der Zahlenmeister nimmt die Gelegenheit des pfingstspielfreien Sonntags und der Abwesenheit einer Reihe von Kreisklassenmannschaften, seinem Publikum eine der interessantesten Mannschaften der sächsischen Bezirksklasse vorzustellen. 14.30 Uhr im Sportpark Chemnitzer.

Dresdner Sportfreunde 01 gegen Viktoria Berlin

Als vor einer Reihe von Wochen Minerva Berlin bei dem Dresdner Sportverein Guts Muts zu Gaste war, wurde sie mit Recht als Spitzenreiter im Gau Brandenburg angekündigt. Tatsächlich stimmte das noch. Heute freilich ist es anders geworden. Heute zeigt die Spitze der Tabelle im Gau III folgendes Bild: Viktoria 1889 Berlin 21:8 Punkte (36:32 Tore); Hertha Berliner Ballspielklub 22:10 Punkte (43:27 Tore); Berliner Sportverein 1892 19:9 Punkte (49:23 Tore); Minerva Berlin 20:10 Punkte (44:32 Tore). Erst dann folgen im vorletzten Rang Tennis Borussia und Blau-Weiß. Die Gegner vom 3. Februar kennen sich. In Berlin trennten sich sich erst zu Weihnachten gegenüber, und die Dresdner brachten ihren vielbeachteten 3:4-Sieg mit heim. Die Berliner müssen ihre für das Bundesspiel gegen Westfalen aufgeweichten Läufer Normann und Lucht in Berlin lassen, haben aber immer noch solche Kräfte wie die beiden Zirnheld, wie Tormann Brillat, wie den „alten" Geiger, Schlenke, Hoppich und Janda zur Verfügung. 14.30 Uhr auf der östlichen Seite der Bärnsdorfer Straße.

In Halle: Wacker Halle gegen Dresdner Sportverein Guts Muts

Augenblicklich hält der Mittelsachsenmeister den fünften Platz.

Bezirksklasse

Dresdner Sportvereinigung 1910 gegen Dresdner Sportgemeinschaft 1911

Die Neustädter gehen ihrer mächtig anstrebenden ersten Elf an dem pfingstspielfreien Sonntag wieder leichter Trainingskost. 15 Uhr zwischen Teplitzer und Yorkstraße.

Meißner Sportverein gegen Sportfreunde Leipzig

Die Leipzig-Gemeinder hatten schon wiederholt und mit wechselndem Erfolg den Nordsachsen Gastspielbesuche ab. Den Tabellen nach müßten die Meißner (Zweiter im Bezirk Dresden-Bautzen) die Leipziger Gästeler im Bezirk Leipzig bezwingen können. 14.30 Uhr am Bürgergarten in Meißen.

Kreisklasse:

Sportklub Allianz Dresden gegen Ehlerdend-Sportvereinigung Dresden. Die Neustädter werden gegen die Unterklassigen siegen. 14.30 Uhr an der Ostendorfer Straße. — **Sportklub 01 Arcisal gegen Sportverein 07 Pirna-Copitz.** Spielen die Gäste wie in ihren Pflichtkämpfen, müssen sie gewinnen. 14.30 Uhr am Windberg in Arcisal. — **Spielvereinigung Neustadt gegen Sportklub Straßenbahn Dresden Chromerik.** 14 Uhr in Neustadt (Sächsische Schweiz).

10.30 Uhr hat Sportvereinigung Zeiß-Ikon an der Heidelerer Straße die Reserve des Dresdner-Sportvereins zu Gaste. — Sportverein Wachwitz empfängt 10.30 Uhr die Reserve des Turnvereins Dresden-Gruna.

NSG. Pirna 1 gegen Infanterieschule. Platz: Infanterieschule. Anfang: 14 Uhr.

Der Dresdner Sport-Club hat wegen der schlechten Witterungsverhältnisse alle Spiele seiner unteren Mannschaften abgesagt.

Sachsen gegen Nordmark

Zwischenrunde um den Pokal des Deutschen Fußballbundes

Acht Gaue blieben bereits am 6. bzw. 13. Januar auf der Strecke. Die Auswahl wird immer kreuzer — nun müssen weitere vier weichen. Das Spiel, das in Sachsen natürlich am meisten interessiert, ist die Begegnung

in Hamburg

Gau Nordmark gegen Gau Sachsen

Nordmark: Stührk, Rohde, Ahlers, Rohwedder, Thiele oder Lüdecke, Panse, Schwarz, Glaede, Rauck, Pallin

Sachsen: Kund, Müller, Munkert, Kreß, Schlüter, Thiele, Schreyer, Helmchen, Tobermann, Reichardt, Schneider

Es ist eine alte Weisheit, eine Mannschaft, die Erfolg hatte, möglichst unverändert beieinander zu lassen. Die Sachsenelf, die vor vier Wochen in Chemnitz Schlesien 4:0 bezwang, hatte nun einen Erfolg, der in den drei Toren nicht erkennend Ausdruck fand.

Die übrigen drei Treffen:

In Berlin treffen Brandenburg und Westfalen abermals Schalker aufeinander. Der erste Ausbeutsieger der ersten Runde, Gau Mitte, wurde in Magdeburg mit dem Gau Niedersachsen gepaart. Ebenfalls zwei Ueberraschungsgäste der ersten Runde, die Gaue Baden und Württemberg, stehen sich in Mannheim gegenüber.

Torsen muß noch lange pausieren. Der ausgezeichnete Universalspieler Torsen vom Deutschen Meister Schalke 04, der jahrelang Mittelläufer unserer Ländermannschaft mit denkbar größtem Erfolg bekleidet, leidet noch immer an einer Knieverletzung. Es wird noch Monate dauern, ehe er wieder aktiv teilnehmen kann. Die vorgenommene Meniskusoperation darf allerdings als vollkommen gelungen angesprochen werden.

Montagsfußball. In einem Gesellschaftskampf trifft die Hertha-Mannschaft auf die Hotelangestellten. Anfang am Zoologischen Garten, 14.30 Uhr.

Fritz Kuhlewolf, der Fußballspieler. Verlag C. Schreiber, Dresden-A. 16, Johannstraße 3/40. — Eine recht unterhaltsame Geschichte über den Werdegang eines Fußballspielers von jüngster Jugend bis zur Vollendung als Meisterspieler. Mit vielem Humor wird in diesem Buche in Versen nach Art des großen Humoristen Busch ein Lebenslauf mit seinen Tücken, Zwischenfällen und Intrigen von den Gefahren und Erfolgen geschildert. Der Verfasser, Erwin Jäger, zeigt eine Beobachtungsgabe und hat den richtigen Ton in seinen Versen gefunden. Walter Schütz ergänzt den Text durch fein empfundene Bilder ganz hervorragend.

Um Punkte und Vereinspokal

Um Punkte

Ein vorweggenommenes Gauligaspiel

Wacker Leipzig gegen Plauener Sport- und Ballspielklub

Ein für die Gestaltung des Tabellenendes bedeutsames Treffen. Die im Plauener Vorkampf 1:2 unterlegenen Leipziger stehen mit 9:21 gegen 8:22 Punkten unmittelbar vor den Vogtländern auf dem achten Platz. 14.30 Uhr in Leipzig-Eutritzsch: Schiedsrichter Pfänkler (Chemnitz).

Da das Punktespiel zwischen Sportverein 08 Mülsebergwerda und BSV. 1903 Dresden wieder auf den 31. März zurückverlegt wurde, spielen

in der Bezirksklasse

nur vier Mannschaften um Punkte:

Dresdenia-Sportverein gegen Sportfreunde Freiberg

Die Sportfreunde verdienten sich in der zweiten Serie höher noch keinen Punkt, auch ist nicht anzunehmen, daß sie gerade gegen den immer in Freiberg 4:1 siegreichen Spitzenreiter damit beginnen. 14.45 Uhr an der Teplitzer Straße: Schiedsrichter Gaertz (Spielvereinigung 1897 Strehlen).

In Weißen: Ballspielverein 08 gegen Dresdner Spielvereinigung

Seit Beginn der Rückspielrunde sind die Meißner wesentlich zurückgefallen, können ihren Stand aber durch einen Sieg über die im Oktoberspiel 5:0 erfolgreichen Dresdner wieder verbessern. 14.45 Uhr am Heiligen Grunder: Schiedsrichter Lamm (BSV. Reichsbahn Meißen).

Pflichtspiele der zweiten Kreisklasse

Unterkreis 1 Weißen, 1. Abteilung. 14 Uhr auf dem Neustädter Exerzierplatz an der Augustusbrücke: Allgemeiner Turnverein gegen Sportvereinigung Siemens Bärenwitz.

Unterkreis 2 Riesa, 1. Abteilung (Spielbeginn 14 Uhr). An der Karl-Marx-Straße in Gröditz: Turnverein Gröditz gegen BSV. Zeithain-Lager; am Bahnhof Zeithain: Zeithainer Sportverein gegen Sportverein Kaumalde; am Elbgasthof bei Nünchritz: Sportverein Nünchritz gegen Turnverein zu Frauenhain; an der Adolf-Hitler-Schule in Wülknitz: Turnverein Wülknitz gegen Turnverein Streumen; in Kreinitz: Turnverein Kreinitz gegen Sportvereinigung Roitzsch.

Die Bodenser behaupten ihren diesbezüglichen unerschütterlichen Ruhm mit großer Gastfreundschaft. Sie haben schon vierzehn Punktspiele bestritten und es nur in 8 Toren gebracht. Da ist ja wohl kein Platz in der Vitrine für diesen unfeinen Sturm. — Die Elfe der nach Torverhältnisziffern erfolgreichsten Vereine Deutschlands hat sich in den letzten vierzehn Tagen ganz wesentlich verschoben. Die beiden sächsischen Vertreter TSG. und PSV. sind zurückgeblieben:

	Tore	Verhältniszahl
1. Schalke 04, Gau Westfalen	34:5	6,800
2. Viktoria Stolp, Gau Pommern	31:6	5,166
3. Borussia-M. Gladbach, Gau Schlesien	31:6	5,166
4. **Dresdner Sport-Club, Gau Sachsen**	43:10	4,300
5. Eimsbüttel, Gau Nordmark	43:12	3,583
6. Hanau 93, Gau Nordhessen	37:11	3,364
7. **PSV. Chemnitz, Gau Sachsen**	34:13	2,615
8. BSV. Köln, Gau Mittelrhein	41:14	2,928
9. Stettiner Sportklub, Gau Pommern	38:13	2,923
10. Nork Junkersburg, Gau Ostpreußen	34:19	2,842
11. Spielvereinigung Fürth, Gau Bayern	33:12	2,750
12. Hindenburg Allenstein, Gau Ostpreußen	30:22	2,091
13. Breslauer 09, Gau Schlesien	41:30	2,367
14. Holstein Kiel, Gau Nordmark	41:17	2,529
15. Borussia Fulda, Gau Nordhessen	33:14	2,500

Der Deutsche Meister Schalke 04 führt alle nunmehr ganz überlegen. Ausgeschieden ist BSV. Beurath und wurde ersetzt durch Holstein Kiel. — Die 16 Gaumeister stehen in ihren Gauen zur Zeit wie folgt da:

	Punkte	Plus gegen- wärtig	Plus vor 14 Tagen
Preußen Danzig (Ostpreußen)	7:13	6.	5.
Viktoria Stolp (Pommern)	15:4	1.	1.
Viktoria Berlin (Brandenburg)	21:8	1.	1.
Beuthen 09 (Schlesien)	17:7	2.	2.
Dresdner Sport-Club (Sachsen)	21:7	1.	2.
Wacker Halle (Mitte)	15:14	4.	3.
Eimsbüttel (Nordmark)	19:3	1.	1.
Werder Bremen (Niedersachsen)	20:8	2.	1.
Schalke 04 (Westfalen)	19:5	1.	1.
BSV. Beurath (Niederrhein)	21:5	1.	1.
Mülheimer Sportverein (Mittelrhein)	14:18	6.	6.
Borussia Fulda (Nordhessen)	20:8	2.	2.
Offenbacher Kickers (Südwest)	19:13	4.	6.
Sportverein Waldhof (Baden)	16:10	4.	5.
Union Böckingen (Württemberg)	13:13	6.	6.
1. Fußballklub Nürnberg (Bayern)	19:13	5.	3.

Von den berühmten Größen ist jetzt schon der 1. Fußballklub Nürnberg vollständig ausgeschaltet. Er liegt 7 Punkte hinter der Spielvereinigung Fürth und hat seine Meisterschaftschance mehr. Zum ersten Male seit Jahren schweben Beuthen 09 und Dresdner Sport-Club ernsthaft in der Gefahr, im allerengsten Spielbetrieb nicht zum Titel zu kommen.

*

Schiedsrichter Leclerc berichtet. In Fach- und Tageszeitungen berichtet der französische Fußballschiedsrichter Leclerc über das Länderspiel Deutschland gegen die Schweiz in Stuttgart. Er äußert sich begeistert über die liebenswürdige Aufnahme, die man ihm bereitete und darüber, daß ihm und seiner Nation zu Ehren im Stuttgarter Adolf-Hitler-Stadion auch die Tricolore gehißt war. Wieder einmal habe der Sport seine völkerverbindende Wirkung ausgeübt.

Punkt- und Gesellschaftsspiele in Handball

Um Handball-Liga-Punkte

Sechsie von den neunzig Treffen sind erledigt. Die Kämpfe treten in das entscheidende Stadium. Werden die Sportfreunde 01 den Bodenverlust wieder ausgleichen? Kann sich Polizeisportverein noch vor den Athleten retten? Endet die Turngemeinde auf einem gesicherten Mittelplatz? — Das sind die drei Fragen, die unter oberflächlicher Handballgemeinde besonders bewegen.

In Dresden

Polizeisportverein Dresden gegen Turn- und Sportverein 1867 Leipzig

Der erste Start nach langer Pause brachte den Polizisten noch keinen Gewinn. Erfolglos stellen sie sich nun in Dresden einem Gegner, dem sie im ersten Spiel in Leipzig 5:7 unterlagen. 11 Uhr auf der westlichen Seite der Bärnsdorfer Straße: Schiedsrichter Reinhold (Sportverein Guts Muts).

In Pirna

Turngemeinde Pirna gegen Spielvereinigung Leipzig

Die Pirnaer Turner mußten in der ersten Runde eine Reihe knapper, beinahe unverdienter Niederlagen über sich ergehen lassen. Das 5:6 am 30. September in Leipzig-Lindenau gehört dazu. 15 Uhr an der Wehlstraße: Schiedsrichter Rudolph (Sportklub Allianz).

In Werdau

T. u. Sp. 1900 Werdau gegen Sportfreunde Leipzig

Mit einem glatten Sieg des Meisters ist zu rechnen, wenn auch nicht gerade 12:1 wie das erstmal. 14.30 Uhr: Schiedsrichter Wege (Turnverein Frisch auf Wilder Mann Dresden).

TV. Meierfeld gegen TV. Chemnitz-Gablenz fällt aus.

Gesellschaftsspiele im Bezirk Dresden-Bautzen:

Dresdner Sportverein Guts Muts gegen Dresdner Sportgemeinschaft 1893. Als Zieger über Sportvereinigung und Turnerschaft 1877 vom 20. Januar treten die Gegner mit einem umgestalteten Aufgebot an. 11 Uhr an der Pfotenhauerstraße. — **Sportklub Allianz Dresden gegen Turnverein Leubnitz-Neuostra.** Die Sportler aus der zweiten Kreisklasse unterlagen bereits einmal 2:8. 10 Uhr an der Eisenberger Straße. — **Turnverein Dresden-Ludwig gegen Dresdner Polizeisportvereinigung.** Die Bezirksklassler bringen zwei Mannschaften mit, um gegen die entsprechenden Mannschaften der Turner anzutreten. Im Vorkampfgrund spielen 14.30 Uhr die ersten Mannschaften. — **Turngemeinde Nossen gegen Dresdner Sportfreunde 01 Reserve.** 11 Uhr im Tal der Freiberger Mulde.

Turnverein Dresden-Gruna empfängt 13.30 Uhr an der Hepkestraße Sportvereinigung Zeiß Ikon. — Vor dem Vorspiel, also um 11 Uhr, hat die Reserve der Turngemeinde Pirna an der Wehlstraße in Pirna Turnverein Zittau zu Gaste. — Turnverein Pohlmen und Turn- und Sportverein Heidenau begegnen sich um 14 Uhr am Erbgerichte Pohlmen.

Die Frauenelf des Dresdner-Sportvereins hat die Vertreterinnen des Sportvereins 06, 10.30 Uhr, an der Teplitzer Straße zu Gaste.

*

TSG. 1893. Mannschaftsaufnahmen für Handball Dienstags ab 20 Uhr im Klubhaus, Kamenzerstraße. Mannschaftsaufnahmen für Fußball Donnerstags ab 21 Uhr im Restaurant Tschirr, Marienallestraße 11. Ruf 20071. Der Kameradschaftsabend am 2. Februar fällt aus. Neue Einladung folgt.

Görlitz 1847 verliert gegen Guts Muts

Die Amateurboxkämpfe am Freitagabend im Kristallpalast hätten besser besucht sein können. Der geboten Sport war recht gut. Es gab dramatische Kämpfe einerseits, aber auch technisch feine Treffen andererseits zu sehen. Der angesetzte Ringrichter Payold (Pirna) traf nicht ein. Telix wurde Hauptleiter, der Vetter der Veranstaltung, als dritter Mann in den Ring. Er machte seine Sache gut. Nachstehend zunächst die Ergebnisse:

Fliegengewicht: Prößen (Guts Muts) schlägt Milicke (Görlitz) nach Punkten.

Bantamgewicht: Zinn (TSG. 14) schlägt Lucas (Görlitz) nach Punkten.

Federgewicht: Heide (Guts Muts) schlägt Heinrich (Görlitz) nach Punkten.

Leichtgewicht: Geuder (Guts Muts) schlägt Preibisch (TSG. 14) nach Punkten.

Weltergewicht: Hellmann (Görlitz) schlägt Hecke (Guts Muts) nach Punkten; Grundmann (Guts Muts) schlägt Heinke (Görlitz) in der 3. Runde knockout.

Mittelgewicht: Ulber (Görlitz) schlägt Müller (Guts Muts) nach Punkten; Schermer (Guts Muts) und Lehmann (Görlitz) boxen unentschieden; Kindler (Zeitzsch) schlägt Pfeifer (Görlitz) in der 1. Runde durch Disqualifikation.

Der kleine Prößen erledigte diesmal sehr eifrig mit seiner linken Hand und holte damit in der letzten Runde verdienten Sieg heraus. Zinn vom TSG. 14 entäuschte sehr nach der angenehmen Seite. Heide und Heinrich packten gut aufeinander. Ohne Rücksicht auf Deckung schlugen sie aufeinander los. Gegen Ende hätte der Görlitzer beinahe noch das schon verlorene Treffen gerettet. Eine glänzende Leistung vollbrachte Geuder, der den körperlich überlegenen Preibisch wirklich elegant ausboxte und sogar verschiedentlich durch genaue Kenter zum Schwimmen brachte. Grundmann imponierte auf die gleiche Weise. Sein Görlitzer Partner hatte trotz aller Tapferkeit nichts zu bestellen. Hecke langte wieder mit der Luft nicht, schwingerte auch zu viel, statt es, wie sein Gegner, mit langen Linken zu versuchen. Müller seltener, aber dafür konzentrierter geschlagen haben, so wäre er vermutlich von dem Ätzenen Ulber nicht geschlagen worden. Schermer verzichtete wieder mit der Länge der Strecke auf seine Linke und gab damit den moralischen Sieg aus der Hand. Der letzte Kampf zwischen Kindler und Pfeifer endete irregulär. Der Görlitzer mußte wegen unfairlichen Verhaltens schon in der 1. Runde disqualifiziert werden. Er hatte allerdings auch schon einige dicke Brocken des Zeitzsalers eingefangen und gab deutlich zu verstehen, daß sein Bedarf bereits gedeckt sei.

Dresdner Boxsieg in Chemnitz

Der am Freitagabend in Chemnitz stattgefundene Mannschaftskampf im Boxen, GBG. 1862 gegen Wacker Gera, ging bei gutem Besuch vor sich. Die Gäste stellten eine ausgeglichene Mannschaft dar, die aber nur im Halbschwergewicht einen Boxer über Durchschnitt in ihren Reihen aufweisen konnte. Leider fehlte der in Aussicht gestellte Schwergewichtler Günther (Gera), so daß der mit großer Spannung erwartete Kampf gegen Körnig (Chemnitz) nicht zustande kam.

In den einzelnen Gewichtsklassen siegten:

im Fliegengewicht Peter (Gera) gegen Penker (Gera), im Bantamgewicht Baumgärtel (GBG.) gegen Wipka (Gera), im Leichtgewicht Hik (Sportfreunde 01-Dresden) gegen Wöhner (Gera), im Weltergewicht Heile (Gera) gegen Heinecke (Gera), im Mittelgewicht Vogel (Gera) gegen Müller (GBG.), und im Schwergewicht Körnig (Chemnitz) gegen Becker (GBG.), dessen Aufgabe in der ersten Runde überraschte.

Im Federgewicht trennten sich Schlegel (GBG.) und Wöhner (Gera) unentschieden. Auch der Halbschwergewichtskampf zwischen Leimann (Gera) und Wochnik (GBG.) endete gleichwohl.

Mit 10:4 ging die durch Peter und Heile (beide Gera) Chemnitz sowie Hik (Sportfreunde 01-Dresden) verstärkte GBG.-Mannschaft als Sieger in diesem Mannschaftskampf hervor. Thiemann (Chemnitz) leitete als Unparteiischer einwandfrei.

*

Amateurboxen für die Winterhilfe. Am 11. Februar findet im Dresdner Kristallpalast eine Amateurboxveranstaltung zugunsten der Winterhilfe statt. Im Mittelpunkt soll ein Mittelgewichtsturnier stehen.

Berufsboxkämpfe im Spichernring

Am Freitag fand im gut besuchten Berliner Spichernring wiederum ein Berufsboxkampfabend statt, zu dem auch drei Münchner Berufsboxkämpfer erschienen waren. Im Leichtgewichtstreffen trennten sich

Schleinkofer und der trickreiche Dresdner Kretzschmar nach sechs Runden mit Unentschieden.

Die geringen Vorteile des Münchners reichten zum Siege nicht aus. Im Halbschwergewicht trat der Berliner Hartkopp gegen Hintemann (Berlin) an. Ueber sechs Runden erzielte Hartkopp einen Punktsieg. Im Fliegengewichtstreffen Kurt Knobbck (München) gegen Erich Beismann (Hannover) leistete der Hannoveraner in den ersten drei Runden tapferen Widerstand; in der siebenten Runde jedoch gab er den für ihn aussichtslosen Kampf auf. Der Hauptkampf im Halbschwergewicht brachte die drille Auseinandersetzung

Pistula—Leidmann (München)

Ueber acht Runden siegte der Berliner einwandfrei nach Punkten. Durch ausgezeichnete linke Haken brachte der Berliner seinen Gegner schon in der zweiten Runde zweimal ins den Beinen. Dadurch verlor Leidmann Stil und Haltung und mußte Runde für Runde an den technisch weit überlegenen Pistula abgeben. Dennoch war dessen Sieg gefährdet, als er in der achten und Schlußrunde bei einem Nahkampf an den Seilen durch die Stricke fiel und gerade noch zur rechten Zeit — bei 9 — wieder in den Ring kam. Sein Sieg wurde hart gefeiert.

Krefelder Berufsboxkämpfe

In Krefeld fanden am Freitagabend Berufsboxkämpfe statt. Im Leichtgewicht mußte Hölkemp (Krefeld) in der 7. Runde eine Knockout-Niederlage durch Breenkötter (Oberfeld) einstecken. Der Negerboxer Romeo war im Mittelgewicht dem Krefelder von der Runde klar überlegen und siegte haushoch nach Punkten. Von der Runde wurde in der 4., 5. und 7. Runde zu Boden. Im Schwergewicht trat der Belgier Albert Chaumont gegen Jakob Schönrath an; er konnte wohl die erste Runde für sich buchen, doch schon in der nächsten Runde kam das Ende. Jakob Schönrath erwischte seinen Gegner mit einem linken Haken und konnte ihn für die Zeit auf die Bretter zwingen. Im Schlußkampf traten sich in der

Fußball im Ausland

In Oesterreich liegt Rapid bei 11 Spielen und 19 Punkten klar an der Spitze der Tabelle vor Austria, die es in 11 Spielen nur auf 16 Punkte brachte. Bemerkenswerterweise gehört die berühmte Austria in den Abstiegskandidaten. Sie brachte es in 11 Spielen nur auf 8 Punkte und ein Torverhältnis von 14:21. — In der Tschechoslowakei liegt Slavia an der Spitze mit nur einem Punkte Vorsprung gegen Sparta. TAG. Prag und Teplitzer FK. 01, an denen man in Deutschland allermeistens Interesse hat, belegen unangefochten gute Mittelplätze. — In Ungarn liegt die Meisterschaft nur noch zwischen Ujpest, FTC. und Hungaria, die bei je 11 Spielen 16, 16 und 15 Punkte verzeichnen. — Zwei Teilspiele in der Lage in Italien. Trotz einer nun endlich erlittenen Niederlage behauptet Ambrosiana-Inter mit 21 Punkten bei 11 Spielen mit 23 Punkten noch immer an der Spitze der Tabelle. Bei gleicher Spielzahl folgen Meister Juventus Turin 20 Punkten und Ambrosiana Mailand 19 Punkten. — Einen erbitterten Kampf um die Ausrüstung lieferten in Frankreich FC. Sochaux mit 21 Spielen, 36:21 Toren, 34 Punkten und Racing Straßburg mit 21 Spielen, 35:22 Toren, 31 Punkten aus. Die ersten Vereine Racing Paris und FC. Lyon liegen schon 9 Punkte unten.

Auslosung zum Davispokal-Wettbewerb. Für Deutschland wurde Italien als Gegner bestimmt. Beide Länder ruhen in der ersten Runde und treffen erst in der zweiten Runde ein. Zieht die deutsche Mannschaft, so erwartet sie in der Vorschlußrunde eine schwere Aufgabe, denn der Gegner dürfte Amerikaner sein, das in der Vorrunde mit Neuseeland gepaart ist und dann von Frankreich erwartet wird. Die erste Runde ist bis zum 10. Mai, die zweite Runde bis zum 11. Juni und die Vorschlußrunde bis zum 20. Juni ausgetragen. Das Endspiel der Interzone findet vom 12. bis 15. Juli statt. Eine Woche später werden in London das Interzonen-Finale und nach weiteren acht Tagen die Herausforderungsrunde, wobei England als Verteidiger gegen den Interzonensieger spielt, durchführen.

Wir trommeln, wir werben!

Am 20. Februar Werbeabend der HJ. Hitlers BDM.

Zahlen aus der Fußball-Gauliga

Der größte Fußballwettbewerb der Welt geht im letzten Drittel seines ersten Stadiums. 173 deutsche Vollmannschaften ermitteln zunächst 16 Gaumeister. In diesem Riesenwettbewerb ist es bis heute drei Vereinen gelungen, noch ungeschlagen zu bleiben, während 170 Niederlagen erlitten. Die Liste der Unbesiegten:

	Tore	Pkte.
Nork Junkersburg im Gau Ostpreußen	34:19	21:3
Stettiner Sportklub im Gau Pommern	38:13	17:1
Hanau 93 im Gau Nordhessen	37:11	21:4

Im Gau Ostpreußen wird in zwei Abteilungen gespielt. Nork Junkersburg ist bereits fertig in der Abteilung 2, muß aber noch um die Gaumeisterschaft einen Hin- und Rückkampf gegen den Endsieger der Abteilung 1 bestreiten. Bis zum Titel können also alle drei der obengenannten Vereine noch Niederlagen erleiden. Ihnen ganz entgegengesetzt sind drei Sieglose:

	Tore	Pkte.
Preußen Köslin im Gau Pommern	11:32	2:16
Viktoria Recklinghausen im Gau Westfalen	11:26	4:22
Germania Karlsbad im Gau Baden	8:32	4:22

Diese drei Vereine haben deutlich Gelegenheit, vielleicht doch noch einen Sieg zu ergattern. Allerdings würde sie das kaum vom Abstieg retten können. Eine besonders unglückliche Mannschaft scheint Germania Karlsbad zu sein, denn sie mußte sich nicht weniger als achtmal mit unentschiedenen Resultaten zufrieden geben. Bekanntlich hat in den meisten unentschiedenen Kampfspielen „Fortuna" angestanden der einen oder andern Partei mitgeholfen. — Wer hält nun gar Zeit den Torrekord?

Hindenburg Allenstein im Gau Ostpreußen mit 30:22 Toren und 18:6 Punkten.

Bemerkenswerterweise ist es also keine von den berühmten Mannschaften, deren Sturm die meisten Treffer schoß. Das liegt wohl nicht zuletzt an der Verschiedenartigkeit der Konkurrenz in den einzelnen Gauen. Höchste Qualität entwickelt sich letzten Endes nur durch Ueberwindung härtesten Widerstandes, während Hindenburg Allenstein verhältnismäßig schwache Gegner hat, gleichwohl aber nicht zur Abteilungsmeisterschaft in Ostpreußen kam, da Nork Junkersburg nach Punkten erfolgreicher gewesen ist. — Den entgegengesetzten, negativen Rekord hält

Bremer Sportverein im Gau Niedersachsen mit 52:60 Toren und 9:21 Punkten.

Viele Bremer müssen eine merkwürdige Mannschaft sein. Nach Plustoren übertreffen sie allein in ihrem Gau vier Mannschaften. Nach Minustoren sind sie die schlechtesten unter 173. Uebrigens haben sie drei ihrer Kämpfe bereits beendet, und es ist gar nicht ausgeschlossen, daß sie sich zu guter Letzt noch vom Abstieg retten; denn zwei organisatorische Vereine befinden sich in erreichbarer Nähe. — Selbst ohne den berühmten Läufer und Stürmer Szepan stellt der Deutsche Meister Schalke 04 nach und nach doch wieder seine Sonderklasse unter Beweis. Ihm konnten bisher die wenigsten Verlustpunkte beigebracht werden:

	Tore	Pkte.
Schalke 04 im Gau Westfalen	30:5	19:5

Die Mannschaft steht jetzt auch mit der Torverhältniszahl von 6,000 an der Spitze aller deutschen Gaumeister. — Wer erzielte nun bisher die wenigsten Plustore?

	Tore	Pkte.
Germania Karlsbad im Gau Baden	8:32	4:22

gleichen Klasse Weiber (Krefeld) und Kiep Droog (Krefeld) unentschieden.

Richter (früher Dresden) boxt in England

Am 6. Februar beginnen in London die Kämpfe um die englischen Polizeiboxmeisterschaften. Der Berliner Polizeisportverein beteiligt sich daran mit seinen Mitgliedern Mietschke und dem ehemaligen TSC.er Richter, der unter sachkundiger Leitung in der Reichshauptstadt außerordentliche Fortschritte machte.

Die Radballkugel rollt weiter

Die Vorwettbewerbe zu den abschließenden Meisterschaften im Saalsport, die bekanntlich bei dem Bezirksfest am 31. März im Dresdner „Kristallpalast“ entschieden werden, nehmen bereits Sonntag mit den Vorspielen zur Radballmeisterschaft ihren Anfang. Die Beteiligungsziffer der vorjährigen Meisterschaft, die sich nachher als die beste im ganzen Reiche herausstellte, konnte auch diesmal wieder erreicht werden. Die Vorspiele wurden auf drei Sonntage verteilt. Der erste Kampftag vereinigt am Sonntag, 20 Uhr, folgende zehn Mannschaften der Klasse B im Dresdner „Lindengarten“: Blitz-Dresden 2., Falke-Archiv 2., Einigkeit-Reichenberg 1., Conti-Meißen 2., Sturmvogel-Dresden 1., Wanderlust-Meißen 1., Pfeil-Coswig, Opel-Dresden, Falke-Wirla und Germania-Braunsdorf 3.

An den beiden folgenden Sonntagen, am 10. und 17. Februar, wird der Wettbewerb der Klasse B (bis auf die Entscheidungsspiele) zu Ende geführt. Am 10. März werden dann die 12 A-Mannschaften den Kampf um den Meistertitel aufnehmen. Hier dürfte in erster Linie das Wiederauftauchen des ehemaligen Weltmeisterpaares Berndt-Scheibe vom RV. Wanderfalk die Dresdner Radsportfreunde interessieren.

Schwimmwerbetagung in Leipzig. Mit den Olympia-Vorprüfungskämpfen des Gebiets Mitte in Leipzig ist ein Schwimmwerbetag des Deutschen Schwimmverbandes verbunden, der am 2. Februar 20 Uhr im Restaurant Metropol in Leipzig, Gottschedstraße 16, durch die Verbandsleitung eröffnet wird.

Kraftfahrzeug-Winterprüfung

Infolge eines ungewöhnlich starken Schneetreibens mußte in Rottach-Egern am Freitag die Geländefahrt abgekürzt werden. Die Fahrzeuge waren teilweise in Schneeverwehungen von über 2 Meter Höhe steckengeblieben. Da man die Anstrengungen der Teilnehmer nicht noch über Gebühr erhöhen wollte, erklärte der Korpsführer Hühnlein die Geländefahrt für beendet. Trotz der großen Schneeverwehungen gingen bei den Lastwagen acht Fahrzeuge über die Strecke der Bergprüfung. Weiter wurde die Wendeprüfung auf einem entsprechend abgegrenzten Platz durchgeführt. Am Sonnabend sollen die technischen Prüfungen fortgesetzt werden.

Der rein sportliche Teil der Kraftfahrzeug-Winterprüfung ist damit abgeschlossen. Das Ergebnis ist unter Berücksichtigung, daß die Veranstaltung diesmal für Fahrer und Maschinen im Sinne der Ausschreibung zu einer wirklichen Prüfung in Eis und im Schnee wurde, erfreulich. Von 262 Bewerbern, die am Start der Winterprüfungsfahrt in Rottach-Egern erschienen waren, haben 158 bis zum Schluß durchgehalten und 104 vorzeitig aufgegeben. Die zum Teil ganz außerordentlichen Leistungen wurden durch Zuerteilung von 48 goldenen, 46 silbernen und 45 eisernen Medaillen anerkannt. Vielfach haben die mit den silbernen Medaillen bedachten Fahrer die gleichen Leistungen vollbracht wie ihre höher ausgezeichneten Kameraden. Bestimmungsgemäß kamen jedoch die von Beginn an stärker beteiligten, später aber durch Ausfälle reduzierten Klassen besser weg.

Die Gauführung des Reichsverbands Deutscher Sportfischer, Sachsen, hatte eine Hauptversammlung einberufen, zu der aus ganz Sachsen von allen Vereinen die Vereinsführer erschienen waren. Gauführer Joh. Heinze (Dresden) ermahnte, Vorschriften und Richtlinien genauer zu nehmen als im Vorjahre. Referate des Kassenwarts Hille, des Schriftwarts Rud. Richter sowie des Jugendwarts Lemmel und des Gaugewässerwarts Horak waren von besonderem Interesse. Nach einer allgemeinen Aussprache über den neuen Reichsfischereischein schloß der Gauführer die Hauptversammlung.

Schachvereinigung in der Deutschen Angestelltenschaft. 3. Februar, 20 Uhr, Tonwirtschaft, Winterturnier, 8. Runde.

Die Wahl des Vereinsführers

Nach der Verordnung des Reichssportführers bedarf jeder Vereinsführer der Bestätigung durch den zuständigen Beauftragten. Für den Gau Sachsen wurden jetzt besondere Ausführungsbestimmungen erlassen, in denen festgelegt wird, daß für diese Bestätigungen nach Vorlage durch die Vertrauensleute für Turnen und Sport die Bezirksbeauftragten des Reichssportführers zuständig sind. Jede Vereinsführerwahl ist dem Vertrauensmann anzuzeigen, der in Verbindung mit den Parteidienststellen feststellt, ob gegen den Gewählten etwas einzuwenden ist und die Unterlagen mit seiner Stellungnahme dem Bezirksbeauftragten weiterleitet. Der Bezirksbeauftragte bestätigt die Wahl oder übergibt die Unterlagen dem Gaubeauftragten zur Entscheidung. Bis zum 1. Mai 1935 haben alle Vereinsführer, ganz gleich, ob bis dahin eine Neuwahl erfolgt oder nicht, beim zuständigen Vertrauensmann ihre Bestätigung zu beantragen. Jeder bestätigte Vereinsführer erhält eine Ausweiskarte, und nur auf Grund dieses Ausweises werden Turn- und Sportvereine in Zukunft überhaupt Betätigungsmöglichkeit sportlicher Art haben.

Eine Reihe von Amtshauptmannschaften haben besondere Vertrauensleute (Schneider-Meißen, Rüdiger-Freiberg, Oelsiegel-Bautzen). Für alle anderen Landesteile mit Ausnahme der Kreise Zwickau und Schwarzenberg ist die Bestätigung beim Bezirksbeauftragten für Groß-Dresden also Zimmerl unmittelbar zu beantragen.

Vereinsnachrichten

Fußballverein Sachsen. Eine wohlgelungene Weihnachtsfeier vereinte die gesamte Jugendabteilung im festlich geschmückten Vereinslokal. Bei Musik, Kaffee und Stollen entwickelte sich bald die richtige Feierstimmung. Der — wenn auch etwas verspätet eintreffende — Weihnachtsmann bedachte groß und klein mit seinen Gaben. Musikalische, gesangliche und humoristische Darbietungen wechselten in rascher Reihenfolge. Ueberall herrschte fröhliche Stimmung. Die Worte des Vereinsführers und der Jugendleiter ermahnten zum kameradschaftlichen Zusammenhalten und Verein, Vaterland und obersten Reichsführer gegenüber zu äußerster Pflichterfüllung.

25 Jahre Schwimmabteilung in der Turnerschaft 1877. Der Schneelaufwettkampf für den großen volkstümlichen Fünfkampf findet am 3. Februar im Rahmen des Wintersportfestes des Turnbezirks 4 in Frauenstein statt.

Turnverein Dresden-Bühlau. 2. Februar im Kurhaus Bühlau 10. Gründungsfeier. Anfang 19.30 Uhr.

Turngemeinde Dresden-Nordwest. Schneelaufabteilung. Sonntag Ausfahrt nach Geising. Sonntagskarte Bienenmühle. Abfahrt 6.05 Uhr vom Hauptbahnhof. Treffpunkt 5.45 Uhr in der Kuppelhalle.

Dresdner Schwimmverein. 2. Februar im Oberlerchof Altherrenabend, 20 Uhr.

Die Fechterschaft des TV. Guts Muths hielt ihre Hauptversammlung ab. Aus den Berichten des Obmannes Kurz und des Fechtwartes Hans Gaumnitz ging hervor, daß die Fechterschaft im vergangenen Jahr trotz einiger Austritte wieder recht gute Erfolge zu verzeichnen hatte. Von der Fechterschaftsleitung wurden berufen: Schmidt, Kelle, Obmann; Gruber, 2. Fechtwart; Wunderlich, Kassenwart; Kuhra, Schriftwart. Zu Vorfechtern bzw. Vorfechterinnen wurden ernannt: Arnhold, Gierth, Gruber, Papsdorf, Schmidt, Hanni Schaub, Hanni Wolff. In einem anschaulichen Vortrag berichtete Hanni Schaub über ihre Teilnahme am Vorfechterinnen-Lehrgang an der Turnschule in Berlin.

Turn- und Sportverein Loschwitz gründet am 4. Februar 16 Uhr eine neue Knabenabteilung für Knaben des 1. bis 4. Schuljahres. Dazu sind sämtliche Knaben dieses Alters möglichst mit Eltern eingeladen nach der Loschwitzer Schulturnhalle, Pillnitzer Landstraße 16. — In der 72. Jahreshauptversammlung gedachte man des im Jahre 1934 verstorbenen Turnbruders Dr. Törkel und des Vereinsmitbegründers Aug. Voigt. Am Schluß seines Berichtes dankte Vereinsführer Eibner seinen Helfern. Im Anschluß gaben die Vereinsamtswalter die Turn-, Spiel-, Sport-, Geräte- und Kassenberichte. Zu Führerratsmitgliedern ernannte der Vereinsführer: Stellvertretender Vereinsführer: Johannes Winkler; Oberturnwart: Lehmann; Frauen- und Kinderturnwart: Rauner; Kassenwart: E. Franz; Dietwart: R. Ebeling; Presse- und Werbewart: Helmut Köhler.

Fußballverein Sachsen. Vereinskameradschaftsabend 2. Februar, Weidentaler Hof, 20 Uhr.

TSV. Guts Muts. Kameradschaftsabend 18. Februar 20 Uhr Klubhaus Plauenbauerstraße.

5. Männerabteilung des ATV. in Dresden. Sonnabend 22 Uhr Hauptversammlung im Saale der Turnerschänke, Permoserstraße 15. Volksturner. Treffen am Sonntag im Gewerbehaus zur Winterhilfsveranstaltung des Fachamtes für Leichtathletik.

Automarkt

Verkäufe

Sportwagen, 2-Sitz., 4/20 PS fahrbereit, f. 200 RM. zu verkauf. M. Henak, Stolpen Nr. 17.

4-PS-Opel, 4-Sitzer, offen echt Ledersitze, 4 neue Räder, mit ganz neuer Bereif., 1 Ersatzrad, mit noch gebrauchsfäh. Bereif., neu. Verdeck, Roll., Cell.-Seitenteile, el. Winker, neu. Horn, neue Batterie, neue Lichtmaschine, el. Anl., kompl. Werkz. Masch. generalüberholt, neue Lager, neue Kolben, neue Ventile. Der Wagen ist in jed. Bezieh. einwandfr. u. verk. i. Betrieb. Zu besicht. Sonnt. 9–12 Münchner Str. 15, Tierhandlung. Preis fest per Kasse 400.—.

10/50-PS-Essex 4türig. Limousine, für 300 M. zu verkaufen. **Vorbrücke** Löbtauer Str. 34 Tel. 24876

Rollfix-Heck- Pritschenwag., steuer- u. führerscheinfr., fabrikneu, Limousine dito Kombi.-Wagen, 400 ccm, 15 Ztr., verkauft Bräuer, Ammonstr. 89, 15923

Guterhaltene Limousine preiswert wegen Liquidation zu verkaufen. Anfragen erbeten unter „S J 241“ an die Expedition d. Bl.

1 Dixi-Kastenlieferwagen gebraucht, M. 350 zu verkaufen. Fernruf 18775.

Essex 10/50 Mod. 31, aut. fahrber. Zust. wegen Kauf e. größ. Wag. per Kasse 385.- abzugeb. Ang. „A P 316“ Exp. d. Bl.

DKW-Sonderklasse steuerfrei, neuwertig, verkft. 15922 Bräuer, Ammonstraße 89.

Steuerfrei DKW-Lieferdreirad, geschl. Kasten, 200 ccm, wie neu, 3000 km gef., billig zu verkaufen. Telephon 57942. Wibbrecht, Friedensstraße 41.

Lederfärberei „Auf neu“ Fr. Bernhardt, Landhausstraße 27, I. Lederjacken (farbecht) 6.50, Lederhosen (farbecht) 4.50, Lederwesten (farbecht) 4.50. Reparaturen gut und billig

Brennabor-Ideal 4-Sitz.-Limousine, 4türig, 6fach, tadellos. Zustand, a. Privat zu verkaufen. Tel. 17065. Lorenz Radio.

Ford-Lieferwagen 18/40, geschl., Nutzlast 600 kg, evtl. m. Anhänger, Nutzlast 1000 kg, m. Schwerölvergaser, b. halben Betriebskosten, zu verkauf. Roll, Schäferstraße 8, Tel. 18923.

DKW-Front, 600 ccm 2sitz. Luxus-Kabr., Umkehrspül., la Zust., verk. Fröbelstr. 10, Kirchner.

Unverbindliche Vorführung! **L. u. R. Reichmann** Inh.: Rudolf Ehrlich Wiener Platz 5, am Hauptbahnhof Ruf 26888

Lederjacken-Bernhardt nach wie vor nur Bankstr. 4, Gths. 1. Tel. 26867. Riesenauswahl. Aufärben wie neu. Reparat. billigst.

OPEL Automobile Personen- Lieferwagen H. & P. Richter Dresden-N. 6 König-Albert-Str. 29

4/23-Hanom.-Lim. gut erh., bill. zu verk. Ang. u. „A K 150“ an d. Exp. d. Bl.

Steuerfrei DKW-Reichsklasse neuwert., preisw. geg. Kasse verkfl. Ang. unt. „A B 720“ Exp. d. Bl.

DKW Reichsklasse Kabr.-Limousine, neuwertig, steuerfrei, verk. f. 1200 M. Donath, Bautzen, Fischergasse 37.

Steuerfrei 4/20 Opel-Lim., 8/40 Wanderer-Lim., 16/70 NAG-Lim., Dreirad-Lieferw., 2/10 Hanomag, 2s., 3/16 Hanomag-Cabr., 4/16 Opel, off., 4/20 Opel-Lim., 4/20 Opel-Cabr., 4s., 3/22 Opel-Lim., 4/20 u. 6/30 Fiat-Lim., 6/25 Brenn.-Limous., 8/38 Merc.-Lim. u. off., 4-PS-Opel-Liefw., 9/30 Presto-Lastlieferw., 1½-t-Chevrolet-Prsg., 2-t-Chevr.-Prsg. A. Lippisch, Palmstr. 51

2 Dreirad-Lieferwagen verkauft Hübler, Bodenbacher Str. 10.

4/20-Opel-Lim. überholt, bill. z. vk. Zeinsstraße 3.

Steuerfrei Hanfa-Lim., 400 ccm, 2000 km gelaufen, fast neu, preiswert zu verk. Dresden-Kleinzschachwitz, Bodenbacher Str. 13. Jederzeit zu besichtigen. 15927

Steuerfrei! DKW-Meisterkl., (Luxusausf.), 4türig, m. gelb., 600-Wand., überh., 600-Wand.-Lim., 4/20 Opel-Lim., 6/30 Fiat-Lim., Personenwagen, 500, 600, 750, 1000 bis 4000 ccm, als Sportw., Lim. u. Kabr., auch günst. Auto-Gäbler, Zwingerteich 2, Ruf 21994.

Steuerfrei! 600-Wanderer-Ll., Ganzstahl, 1. Mod., 6/25-Adler-Lim., 4/20-Opel-Lim., 4/20-Opel-Kabriol., 4/20 Hanom.-Kbr., Opel, 4s., 4/16 Opel-Kabr., 4/20 Opel, off., 4/20 Opel-Kabr., 3/20 Opel-Kabr., Wand.-Lim., 8/40 Opel, Liefer., Liefermagen-Karosse

Neuner Albrechtstr. 15.

8/15-BMW-Lim. zu verk. M. Richt, Reichenberg, Dresdner Str. 9, Tel. 72730.

4/20-Opel-Kabriolett 1. in gutem Zustand, f. 600 M. zu verk. Ang. „A 7“ 19436.

Wanderer 1930 4-Sitz. Limous., Schumannstr. 18, 2, 24057.

Steuerfrei DKW-Meisterkl., als Vorführungswagen, gel. neuwert. Mod., günst. abzugeb. Ang. „C C“ Exp. d. Bl.

4tür. Lim. 7/32 steuerfrei in t. gut. Zust., preisw. zu vk. a. Woche ab Nickel, Wilhelmstraße 12, 3. L.

Steyr-Kabriolett 8/40, bill. zu vk. Oppelstr. 6, Mett.

8/40-PS-Opel-Limousine Baujahr 1928, fahrbereit, sehr gut erhalten, von Fachleut. gefahr., tadellos bereift, wegen anderem Einkauf zu verk. Ang. „A 133“ K. Z. Königsbr. Str. 54.

Steuerfrei DKW-Kabriolett, 584 ccm, 500 M., zu verk. Dresden-Kleinzschachwitz, Bodenbacher Str. 13. Jederzeit zu besicht.

DKW-Wagen 2/15 PS, 584 ccm, reisefahrb., f. 400.- zu vf. Tägl. 8–10. Kuhle, Dr.-Obbt., Columbusstr. 2.

4/16-Opel-Lim. 4t., gut erh., vfl. Schneider, Bodenbacher Str. 34.

5/20-PS-Brennab. Kast.-Lieferwagen, letztes Modell, 650 Mark

10/45-Opel-Lim. in einwandfreiem Zustand, 220 Mark zu verkaufen. Autoreparatur C. Albner, Meißner Str. 48/50.

2/10-Hanomag z. vf. Fabrikstr. 42.

3/15-Dixi off., generalüberh., zu verk. f. 475 M. Kämpf, Dr.-Pieschen, Wurzener Str. 7b.

4/16-Opel, 2sitz., 275 M., Oberleng.-Str. 8, Hof, 2. 15917.

5/23-Opel-Cab.-Lim., 3/20-BMW-Lim., 3/15-BMW-Kabr., 4/16-Opel, offen, 4/20-Opel-Limous., 3/22-Opel-Kabriol., 3/22-Opel-Lieferw., 6/30-Wanderer, off., 8/35-Wanderer-Lim., 4/16 Opel-Kabriol., 7/34-NSU-Fiat, 8/40-Adler-Kabr., 6/25-Opel-Lim., 10/30-Steyr-Lim., 200-ccm-DKW. Arnoldstraße 15.

Steuerfrei. Goliath verk. spottbillig Simmel, Dietrichstraße 45.

Steuerfrei! 3/15-BMW-Lim., 3/20-Opel-Lim., 5/22-Opel-Kabr., 6/30-Fiat-Lim., 3/15-BMW-Lim., 4/20-Opel-Lim., 6/30-Wand.-Lim., 11/26-Chevrolet-Kabriolett, 18/70-Buick-Kabr. Lieferwagen: 1935-Hansa-Lloyd, 6 t, 1935-Hansa-Lloyd, 4 t, 1936-Hansa-Lloyd, Kabriolett. Auto-Ausstellung, 8. Chemnitzer Str., Telephon 18028.

Pkw. Brennabor, Ford, Opel-Autos, 4/20 Opel, 6/25 Opel, Zubehör, neu, viel. Garagen billig bei Bernhardt, Dresdner Str. 20, Hof rechts.

8/40-PS-Opel-Lim., 4sitzig fahrbereit, zu verkaufen. Adler-Dienst, Großenhain, Str. 7.

DKW-Kabriolet (Sp.-Lux.) gr. Fahr. Fernsprech. 19029.

Hanomag 2/10 Opel 4 PS, Ersatzteile, gebr., zu verk. Leipziger Str. 62, Ruf 50013.

4/20-Opel-Limous. in best. Zustand, Steuer abgelöst, bill. zu vf. Nähe Ecke Moritzburger Str. Maschner.

8/24-Adler-Lim. steuerfr., ganz gut erhalt. Grundstrasse, Schulze Nr. 304, Tel. 562.

Elektro-Karren f. neuwert., Lastkr., 20 Ztr. Tragkr., a. Preis zu verk. Ang. unt. „A F“ Kesselsdorf, Str. 47.

4/20-Hano-Kabr., 4/20-Opel-Lim., 4/16-Dixi, off., 3/15-Hano-Kabr., 4/15-Dixi, off., Zaubert, Schäferstraße 33, Ruf 20010.

DD-Lieferwag. 4- u. führerscheinfr.

4/20-Opel-Lim.

10/45-Prot., 6 Sitz. Pullm.-Limous.

5/20-Wand., 4 Sitz. vfl. Großenhainer Str. 20, Ruf 50960

Kl. Diesel-Zugmaschine vfl. Ang. „M 273“ R. 21. Villn. Str. 10.

Zugmaschine f. Schweröl in gut. Zust. preisw. zu vf. Roh. Schaler, Str. 8, Tel. 19928.

Neuer Einachs-Anhänger 15 Ztr. Tragkraft, zu vf. Tel. 31887.

Automarkt Kaufgesuche

Guterhaltener, steuerfreier **Kleinwagen (Limousine)** 3–4 PS, g. Kasse aus Privat zu k. gel. Ang. u. „A H 180“ Exp. d. Bl.

Guterhaltener Kleinwagen 4tür. Lim. od. Kabriolett, aus Privat g. Kasse gel. Ang. m. Preis unt. „T S 2025“ an die Exp. d. Bl.

Kaufe Kleinauto per Kasse. Offerten erbeten unter „U R 2613“ an die Exped. d. Blatt.

Kleinwagen gegen Kasse aus Privat gel. Ang. u. „T T 867“ Exp. d. Bl.

4/20-Opel preiswert gesucht. Ang. u. „A P 5023“ an d. Exp. d. Bl.

Kaufe Auto aus Privathand, bis 3 Steuer-PS, nur gut erhalten u. steuerfrei, gegen bar. Angeb. unt. „K D 12“ am „Zweiter“, Schmiedeberg, Riesengebirge.

Suche gebr., gut erhalt. 4sitz. Auto mittl. Stärke, evtl. m. Anzahlung, Ang. m. Preis, Marke u. Baujahr an Preis, Ang. u. „8“ Ann.-St. Bautzner Str. 48.

Kleinwagen 4sitz. Kabriol., gut erh. Preis 1. Prüf. ges. Kasse 4. Ang. u. „A 97“ Fil. Waldbürgstr. 29.

DKW Meisterklasse gut erh., bei sof. Kasse zu kaufen gesucht. Gabler, Wittelsbach, über Radeberg.

Auto-Verleihung

Autoverleih f. Selbstfahrer u. mit Führer. Dresden-Strehlen, Ing. Krüger, Tel. 35591.

Deutschland auf Rädern Autos, neueste Modelle, Cabr., usw. Wanderer, Adler, Triumph, Primus, DKW zu Selbstfahrer u. mit Führer Selbstfahrer-Union Am Zwingerteich 2, Ruf 10111

Autoverleih mit u. o. Fahrer, von 10 Pf. an. Helmreich, Martin-Luther-Str. 17, Tel. 57880.

Auto-Verleih für Selbstfahrer, auch mit Führer, Ruf 50053, Gerokstr. 21, Gerokgaragen.

Autoverleih im Hauptbahnhof Kurt Wenk, Bismarckstr. 1, Ruf 19820

Autovermietung, Tel. 26333 1000-ccm-DKW, 5/23-Opel-Kabr.

28 663 — Auto- und Motorradverleih fabrikneue Fahrzeuge, Christianstr. 31.

Motorrad-Verleih DKW u. Zündapp, 1 Tag 8 Mark, Blumenstraße 6.

Motorräder Verkäufe

GEWO-Beiwagen bewährt u. billig, 12 Mon. Abzahl. Herstell. u. Vertrieb Leipziger Str. 40.

Wanderer-Motorfahrräder mit Sachs-Motor — 74 ccm u. 100 ccm. Sachs-Kundendienststelle für sämtl. Fabrikate **H. & P. Richter** König-Albert-Straße 29 neben Postamt 6 Tel. 55870 Hausnummer 29 beachten!

600-Indian m. Beiw., spottbill. g. Kasse zu verk. Sonnabd. nachm. u. Sonntag vorm. bei Herbert Hübner, Radeburg, Colditzstr. 2044.

Motorrad „Ardi“ m. Beiwagen, neu überholt, neue Bereifung, für 250 M. zu verkaufen. Ang. u. „G H 340“ an d. Exp. d. Bl.

NSU, 500 ccm elektr. L., g. erh., f. 230 M. z. vf. Breitestr. 17, Tel. 30611.

BMW R 4 Gelegenheit 1½ J. alt, w. neu, aus Priv. Ansehen bei Lodt, Ecke Neißstraße.

DKW Block, 300 ccm, m. all. Zubeh., el. L., Horn, Soz., fast neu, Kasse 185 M. Besichtig. Sonnt. 9–12 Uhr Ludwig, Palmstr. 18, 2.

Steuerfrei! Hercules, 197 ccm, Licht, neu bereift, 150 M. zu verk. Glashütte, 8, 2, I.

500-ccm-Ardie u. 200-DKW gut erh., billig zu verkaufen. H. B., Stübla 38.

DKW, 200 ccm Batterie, 1935, zu verk. Schneider, Zöllnerstr. 6, I.

Saroléa 350 ccm, Sportmodell, zu verk. Albrechtstr. 15.

Motorrad, 200, g. Kasse zu vf. Ang. „A 792“ Exp. d. Bl.

Motorräder Kaufgesuche

Seitenwagen gebr., zu kaufen gesucht. Fr. R. 21, Käpplinger Weg 14, Wolfram.

200-ccm Motorrad, neues Mod., dring. gef. Ang. „Z B 3072“ an d. Exp. d. Bl.

Fahrräder Verkäufe

Wer will im Frühjahr ein Fahrrad kaufen?? Schreiben Sie uns, wir machen Ihnen einen Vorschlag, der Sie begeistert. E. u. P. Stricker, Fahrradfabrik Brackwede–Bielefeld 186

Fahrräder jetzt sehr billig Anz. 10.– Wochenrate 1.50 Sellmann, Freiberger Pl. 26.

Mit 12 gleichen Monatsrat. kauf. Sie einen NSU-Beiwagen Mod. 35, Gen. Vertr. Marienstraße 18.

200-NSU Viertakt, zu verk. Sonntag v. 9–11 Uhr, Gotha, Raimundstraße 7.

Imperia das neue Modell 200-ccm-Sport-Block-Motor 30-Watt-Batterie Zündung, u. Horn nur 345 RM. Fabelhaft leichte Teilzahlungen Generalvertreter Alfred Kalisch Glacisstr. 3 N. d. Albertbrücke Besicht. Sie unsere großen Ausstellungsräume.

Ardie, 750 ccm gut erh., verk. gb. f. ord. a. bar. Sal. A. Richter, Dresden, Gladenberg, 1. R. X.

DKW 200 Block Luxus Terrassenufer 15, Hof.

Motorrad NSU, 200 ccm, bill. z. vf. P. Weber, Glashütte (Sa.), Mittelstr. 16.

DKW-Block 200 Stand. Co. 200, NSU 28, la erh. 200, Triumph, Mod. 200, Hercul., el. L., 200 NSU m. Weh., 200 DKW, Perl., 150 DKW, 200 Superia, Ang. Bau., verf. bill. Sammer, Pillnitzer Str. 49.

Motorrad-Beiwag. m. Verdeck u. el. Licht d. zu verk. Kellner, Pappritz, Seifenberger Grund 87.

Fahrräder Phänomen, Göricke, Adler, Hercules, Cito **Anz. 10.– Rate 1.50** Spezialräder v. 35.– **Haufe** nur Wettinerstr. 20 Das 2. Geschäft vom Postplatz

Fahrräder Motorfahr., der Zubehör Reparaturen — Schreibmaschin. Kl. Continental — Wir bieten Auswahl und Qualität bei allerniedrigsten Preisen. Leichte Teilzahlg. **Schmelzer** G. m. b. H. 19 Ziegelstraße 19

Fahrräder Spezial-Marken Herren M. 38.– Damen M. 39.– Ballon M. 45.– **Presto** Chrom-Räder von M. 50.– an Stirl, Wettinerst. 43

Verkäufe Verschiedenes

1a Nationalkasse m. 4 Schubladen, zuverl. arb., neu überholt, weg. Platzmangel preisw. zu vk. Off. u. „A 41“ A.-St. d. DNN. Postpl.

1 großer Schuppen ca. 40×11 m, gut erhalten, Türen, Fenster usw., guterh., zu verk. bill. **W. Nyffel**, Magdeburger Str. 57, Tel. 22781.

Gelegenheitskäufe in **Werkzeugmaschinen für Metall- u. Holzbearbeitung** größtes Lager am Platze Ruf 14143 14144 **Paul B. Hübner** Dresden-A. 1, Ostra-Allee 18b

Achtung! Mehrere **Achtung!** Unterhaltungs-Automaten, Warenverkaufs-Automaten, Schrank-Grammophone weg. Geschäftsveränderung billig abzugeben. Offerten unter „M H 518“ an die Exped. d. Bl. erb.

Batterien Akku-Fabrik **Alfred Luscher** Dresden-A. 20 Dohnaer Straße 7/9 Telephon 43405 u. 40377 Stadtgeschäfte: Altmarkt, Ecke Kreuzkirche, Tel. 18484 Neustadt, am Zirkus König-Albert-Str. 21, Ecke Metzer Str. Tel. 58893 Löbtau, Kesselsdorfer Str. 26, Tel. 20117

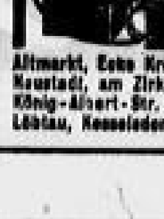

Fahrräder Otto, Görike, Miele etc. **Anz. 10.–, Rate 1.50** Spezialmarken Herren 38 M. Damen 39 M. Ballon 45 M. **Mühle** Pillnitzer Str. 56b

Schröder ca. 50 gebr. Fahrräder durchgehend nachgesehen von RM. 15.– an. Gewissenhafte, fachkundige Bedienung! Fahrradhaus Grunaer Str. 12

Fahrräder Kaufgesuche

Gebr. Fahrräder f. h. höchst. Preis, bar u. auf Wunsch ab. Schröder, Grunaer Straße 12.

Suche gut erhalt. Dam.-Ballonrad. Ang. „R 12“ K. St. Bismarckpl. 10.

Guterh. Ballonrad zu kauf. gesucht, evtl. gegen neue Stereo-Kamera zu tausch. Schöler, Weiß. Porzellanstr. Nr. 3, Ruf 29621.

Gebr., guterhalt. Herren-Rad zu kauf. gesucht. Nagel, Bermsdorfer Straße 11, Ih.

Fahrräder sehr gut erhalten, 18, 20, 25, 30 M., auch mit Ballon, sehr bill. Fahrradhaus Elbbrücke, am Zirkus.

Transp.-Dreirad, Glasschränke, Tische, Regale, Stühle, zu verk. Blumenstraße 50, ptr. I.

Phoenix-Nähmaschinen, auch auf Teilzahlung. Spezialgeschäft **Dorn** Freiberger Straße 3

Nerolinähmasch. wenig gebr., wie neu, 1. Weihnachten, gibt preiswert ab, Ruf 20020.

Nähmasch. g. näh., u. zu verk. an Freiberger Str. 152, Nähmasch.-Rep.

Stereo-Kamera 4,5×10,7 u. 6×13, m. Zeiller 4,5 zu verk. Sonntag 10 b. 14, Reichenbachstr. 21, 3, I., Ruf 35612.

Kinderwagen Sportwagen, weiß, unterh., f. 30 M. abzugeben. Schubert, Bodenbacher Str. 40, Parterre.

Kinderwag. gebr., weiß, vfl. Thümmlerstr. 17, Hth. p. r.

Klavierstuhl u. Schreibpult für Kinder, Nähtisch, Delikateß, Gläser, u. zu vf. Bindenbergstr. 7, 1. r.

Weiß. Kinderw.-Bett 4. vf. Alexanderstr. 51, Ia.

Mod., weiß. Kinderw., n. G.-Fabrik zu verf. Spielhaus Str. 19, 3. r.

Mod. Kinderw. Kraßer, auf Ratenzahlg. 14, 3. I.

Kinderbett f. neu, bill. z. vf. Leipziger Straße 48, 3. Ia.

Eleg. Smok.-Anzug sowie gebrauchte Hose für große schlanke Figur verk. Markhoff, Blasewitz, Reißenberger Str. 10, 2.

Gt. Wintermtl. od. Frackanzug f. Gelz f. 15.– u. Nachlaß zu vf. Weiße Gasse 4, Friseurladen.

Schön. H.-Wintermantel zu verk. Malerstr. 26, 2. I.

Herrenschreibtisch neuer Rebersina, Paletotmantel, Abbenfrag, gr. 50, preisw. bill. z. vf. Offert. unt. „G T 514“ Exp. d. Bl.

Herr.-Pelz mittl. Fig., 2. Plauenpl. Kleid, Gr. 42, vf. Feldherrenstr. 36, 2. I.

Skunkskragen neu, zu verkaufen Dürerstr. 107, 2, I.

Teppiche neu, prächt. Perserteppich, ca. 2×3 m, günst. zu verk. Schnorrstr. 2, I.

Gebr. Holzmanne 10 M. u. Schuhmannstr. 56, pt. r.

Persch. Antiq., Heimw.-Stopfm. bill. zu verf. Ang. unt. „A 378“ an die Ann. Dresden-A. 1, 16

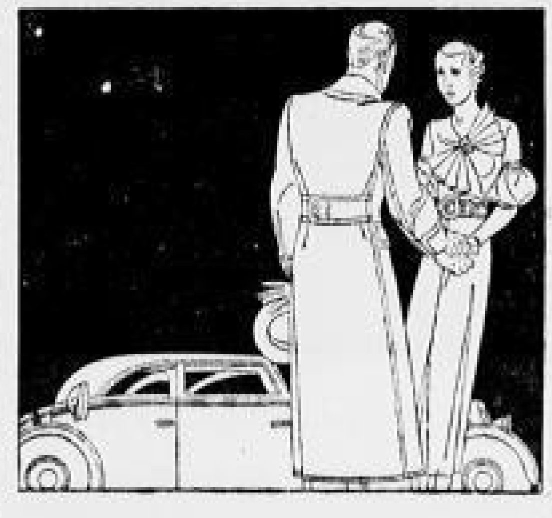

Ich habe stets solche Angst um Dich. Wie kannst Du Dich nur in einen Wagen setzen, der gewöhnliche Glasscheiben hat!

Die Frau unserer Zeit verlangt SEKURIT-Scheiben am Automobil, weil sie die furchtbare Glasgefahr richtig einschätzt. SEKURIT, das Einscheiben-Sicherheitsglas, hat fünffache Festigkeit, zerfällt bei gewaltsamer Zerstörung in harmlose Krümel, ein Schutz für Leben und Gesundheit! SEKURIT-Sicherheitsverglasung ist kein Vorrecht für einige wenige. Jeder Autofahrer kann sich's leisten. SEKURIT

GLASWERKE, HERZOGENRATH BEI AACHEN

Gelegenheitskäufe in Werkzeugmaschinen für Metall-, Holzbearbeitung Motoren, Transmissionen usw. **M. B. Schubert & Co.** Papiermühleng. 12 14. Ruf 21924

2 neue Waschmangeln billig zu verkauf. Müller, Berliner Str. 58, 3. I.

Abreißbuch 1934, zu verk. Scharig, Nordbrauen, Gr. Plauensche Str. 12.

Kaufen Sie **Erika**

die **Schreibmaschine für alle**

ERIKA nützt Ihnen sehr, und ihr Kauf ist leicht. Schon gegen Raten von RM. 10.– monatlich. Bitte fragen Sie uns! Winkler-Läden

Die Jagd nach dem GLÜCK

ROMAN VON HANS SCHULZE

Nachdruck verboten

19. Fortsetzung

Gegen Mittag ging Axel aus und speiste in einer kleinen Weinstube auf dem Bautzischen Platz.

Er hatte schon in seiner Wohnung verschiedentlich bei Eva anzurufen versucht, trotz halbstündigen Wartens jedoch keinen Anschluß bekommen.

Auch als er jetzt vom Lokal aus noch einmal in der Telbrückstraße anrief, klang ihm vom Amt das Stereotype: „Der Teilnehmer antwortet nicht" zurück.

In wachsender Unruhe trat er wieder in den heißen Mittag hinaus, erstand in einem Kiosk des Bautzischen Platzes ein halbes Dutzend Zeitungen und bestellte sich in der Garage sein Auto nach der Jenaer Straße.

Es sollte den ganzen Tag über vor seinem Hause halten, um ihm in jeder Minute zur Verfügung zu stehen.

Daheim warf er sich auf seine Chaiselongue und vertiefte sich in die mitgebrachten Zeitungen.

Seine Nerven waren bis zum Zerreißen gespannt, daß er kaum das Ticken seiner Schreibtischuhr erirrte.

Die Zeit schien ihm stillzustehen, die Minuten krochen, als trügen sie schwere Lasten.

Und immer wieder erhob sich in ihm der quälende Gedanke, daß ihm der Neid der Götter vielleicht noch im letzten Augenblick eine Zukunft zerstöre, an der er mit so viel Phantasie und Eifer gebaut hatte.

Da schrillte auf einmal das Telephon scharf und durchdringend.

Mit einem einzigen Sprunge stand er am Schreibtisch und hob den Hörer ab: Endlich Eva!

„Eva", sagte er atemlos, „ich komme zu dir! Mein Wagen wartet schon seit Mittag! Halte dich bereit. In einer Viertelstunde hole ich dich!"

Er hörte, wie sie antwortete, doch ihre Stimme erzitterte im Summen des Apparats wie in weiter Ferne.

Und dann sprach sie wieder ganz klar und deutlich, daß ihm jedes Wort tief in die Seele drang.

„Ich kann nicht, Axel! Gerade heute nicht! Warte nur noch einen einzigen Tag! Mein Mann ist vor einer Stunde gestorben!"

„Eva!"

Er schrie den Namen fast in den Apparat, daß es ihm in den Ohren klirrte.

„Eva, du mußt! Hörst du, du mußt! Bringe mich nicht zur Verzweiflung!"

In angstvoller Spannung wartete er von neuem auf eine Antwort, schlug in einem rasenden Wirbel wohl zehnmal auf die Hörergabel, daß ihm die Finger brannten.

Doch niemand meldete sich, die Verbindung mußte schon wieder unterbrochen sein.

Da griff er nach seinem Hut und stürmte wie rasend die Treppe hinab.

Seine Brust ging keuchend, wirre Bilder schossen durch sein fieberhaft arbeitendes Hirn.

Dann stand er unten auf der Straße und schaute wie geistesabwesend um sich. Was wollte er eigentlich? Wohin wollte er?

Eine stechende Hitze überrann ihn plötzlich, und wieder wuchs in ihm eine Angst, die schon den ganzen Nachmittag heimlich in ihm geschwelt hatte.

Wenn Eva ihm noch kurz vor der Entscheidung durch eine plumpe Schicksalsfügung aus den Händen gerissen würde?

Eva!

Alle Dämme der Vernunft brachen plötzlich in ihm nieder, und sein ganzes Denken und Fühlen brandete in der einen Vorstellung, wie er sich die Frau seiner Liebe selbst um den Preis seines Lebens erstreiten könnte.

Dann trat er zur Bordschwelle des Bürgersteiges an das wartende Auto heran.

Der Chauffeursitz war leer, der Mann war wohl in ein nahes Lokal gegangen.

In der nächsten Sekunde saß er selbst am Steuer und ließ den Motor anspringen.

Der Wagen zog sofort scharf an, und Axel lenkte in die Bamberger Straße ein.

Dann bog er zum Prager Platze ab und fuhr die Kaiserallee entlang.

Er dachte einmal wieder gar nicht mehr an das, was kommen sollte.

Die Freude am Sport, seine leidenschaftliche Lust an einem rasenden, hemmungslosen Fahren ließ für Augenblicke alles andre in ihm zurücktreten.

Jetzt blinkte die unabsehbare Rennbahn des Sturzfriedendammes vor ihm auf.

Axel reckte sich höher empor, ein Kraftgefühl durchdrang sein ganzes Wesen.

Sein Blick lag starr auf dem Asphaltspiegel des Fahrdammes, der wie ein flimmerndes Band unablässig vor ihm herfloß.

Der Wind floß mit einem hohen, pfeifenden Tone um die Metallhaube des Kühlers und schlug ihm zuweilen mit solcher Gewalt ins Gesicht, daß er ihm fast den Atem vom Munde riß, seine Augen brannten, ein stechender Schmerz zuckte ihm unablässig durch die Schläfen. Doch er achtete all dessen nicht.

Wie gebannt lauschte er auf das Heulen der Sirene und das Hämmern des Motors, dessen rhythmische Melodie ihm allmählich in alle Nerven überfloß.

Das Herz weitete sich ihm im Rausche der Gefahr, daß ihm die ganze Welt auf einmal wie eine große Einsamkeit erschien, in der nur das Lied seiner Sehnsucht klang zu den dröhnenden Trommelwirbeln der peitschenschwingen Maschine.

In wenigen Minuten war er so bis zur Halenseebrücke gelangt und raste immer weiter zur Stadt hinaus.

Mit all seinen Sinnen war er jetzt wieder bei Eva, daß er sekundenlang die Augen schloß, um sich ihr Bild vorzuzaubern, das Bild ihrer strahlenden Jugend mit dem Antlitz von süßer Mädchenschöne.

Und immer noch wuchs die Schnelligkeit dieser sinnbetäubenden Jagd, glitt der schmale Torpedoleib des Autos wie ein graues Gespenst an den Barrenwällen der Königsallee entlang, als ob es einen Wettlauf gelte mit dem unaufhaltsamen Zuge der Zeit.

Da schoß der Wagen auf einmal in einer fast rechtwinkligen Kurve um die Ecke der Lunastraße.

Eine frische Kieschüttung sprühte gegen das Chassis; das Klirren der springenden Steine klang gellend und scharf im Ohr.

Mit eisernem Griff umkrampfte Axel das Steuerrad.

Er wußte, daß in der nächsten Sekunde eine zweite todesgefährliche Wendung kam, in der die Dauer eines Atemzuges entschied.

In diesem Augenblick bog eine Schar von Kindern singend und jubelnd mit bunten Fähnchen von der Erdener Straße ein.

Axel riß den Bremshebel herum, daß der Gleitschutz flammen zu speien schien.

Sein Herzschlag stockte, ein schmerzhaft kühler Schauer rann ihm blitzschnell über das Genick.

Wie ein wildgewordenes Pferd bäumte sich das Auto mit den Vorderrädern fast senkrecht in der Luft, der offene Auspuff trommelte wie ein Schnellfeuergeschütz.

Stand hob nach rechts und links.

Ein Krachen und Splittern, ein schmetterndes Prasseln.

Dann Totenstille.

In tausend Trümmern lag der Wagen quer über dem Straßendamm.

18. Kapitel

„Sie lassen mir also noch ein ganz klein wenig Hoffnung, Herr Geheimrat?"

In angstvoller Erwartung sah Eva zu dem berühmten Chirurgen auf.

„Ich kann Ihnen noch keine Gewißheit geben, gnädige Frau!" war die Antwort.

„Es handelt sich, von den leichteren Verletzungen abgesehen, um einen schweren Schädelbruch, bei dem wir Aerzte mit unsrer Vorsicht ganz besonders vorsichtig sein müssen. Es ist ja überhaupt ein Wunder, daß unser Patient noch mit dem Leben davongekommen ist. Denn wie die Augenzeugen auf der Polizei ausgesagt haben, soll sich sein Auto in der Luft überschlagen haben. Jedenfalls steht ihm ein langes Krankenlager bevor, bei dem Ruhe und wieder Ruhe das erste Gebot ist. Alles andre hängt von der gesunden Konstitution des jungen Herrn ab!"

Mit leisen Schritten kam Eva aus dem Korridor wieder in das Krankenzimmer zurück und trat sich vorsichtig am Kreis Bett nieder.

Sie war zum Umsinken matt. Die Aufregungen der letzten Tage hatten auch ihre kräftige Natur bis zum äußersten erschöpft.

Der Todeskampf des Gatten hatte sich noch tief bis in den Sonnabend hineingezogen.

Wie ein Steinbild hatte sie am Bett des Sterbenden gestanden und mit starrer Ruhe das langsame Erlöschen der ungeheuren Lebensenergie verfolgt.

Und als es dann in der fünften Nachmittagsstunde zum letzten Ende gegangen war, da war sie still und heimlich aus dem Zimmer geschlichen und hatte die beiden Geschwister in ihrem ersten Schmerz um den toten Vater allein gelassen.

Die ganze Nacht hatte sie schlaflos gelegen und immer nur das eine gedacht, daß sie jetzt auf einmal frei geworden war, frei durch eine Fügung des Schicksals, auf die sie vor acht Tagen noch kaum zu hoffen gewagt hatte.

Und zugleich mit diesem Gedanken war ein zweiter in ihr aufgestanden, ein Gedanke, der schon so manches Mal das heiß aufloderende Verlangen ihres Blutes erstickt hatte.

Ein andrer hatte sein Leben lassen müssen, damit sie selbst frei sein konnte, als habe ihr Wunsch, der geheimste, verborgenste Wunsch ihres Herzens, die Kraft beseelen, ihrem Manne den Tod zu bringen. —

(Schluß folgt.)

Gardinen Erler
Ferdinandstr. 3
Inventur-Verkauf
Schluß 9. Februar
58835

Meco
Inventur-Verkauf
Beginn 28. Januar
bietet jeder Dame, ob schlank oder stark, auch älteren und leidenden, Gelegenheit für billigen Kauf von Korsetten, Hüftformern, Korsetten mit und ohne Rückenschnürung, Brusthaltern, Reformleibchen, Gummi-Schlüpfern, Sport- und Strumpfhaltergürteln, Leibbinden.
Spezial-Korsett-Geschäft 1. Ranges
Helene Fugmann
Altmarkt 10 — Gegründet 1894

Pelze jetzt kaufen
Pelzjacken . . . von RM. 28.— an
Pelzmäntel . . . von RM. 68.— an
Herrenpelze . . . von RM. 95.— an
Füchse . . . . . von RM. 28.— an
Eigene Werkstätten
Pelzhaus Otto Ziegelstraße 10 Ruf: 22754

Soll ich
mir ein Korsett, Korselett, Brusthalter oder dergleichen zum Inventur-Verkauf (v. 28. 1. bis 9. 2.) anschaffen? Diese Frage beschäftigt viele Damen. Wo kaufe ich nun gut bei fachmännischer Bedienung. Bei der Spezialistin mit 20jähriger Erfahrung in modernen Korsetten und Leibbinden
Maria Lindner
Ringstr. 25, zw. Rathauspl. u. Moritzstr.

... das große „Wenn" meine Damen! —
... wenn er besonders schön sein soll –
... wenn er besonders gut sein soll –
... wenn er besonders billig sein soll –
... dann — sollte es einmal ein
Strumpf
von
„Leco"
sein ... aber ... von Leco! Sehen Sie sich doch mal in diesem Strumpf-Spezialhaus all' die schönen Strümpfe an! — Und wenn Sie dann nach den Preisen fragen — dann werden Sie's kaum glauben — daß solche Strümpfe so wenig kosten! — Also — meine Damen — gleich jetzt noch zum
Inventur-Verkauf
zu
„Leco"
das Strumpfspezialgeschäft
Postplatz, Eingang Wettinerstr.
Strümpfe von Leco für jedes Bein — sind richtig ... billig obendrein! —

Für jeden zeitgemäßen Haushalt
ist der moderne
Grudeherd
die gegebene Küchenfeuerung!

Er leistet Vorzügliches im Kochen, Braten, Backen, Sterilisieren und heizt daneben die Küche völlig wohnwarm. Sauber, praktisch und billig im Betrieb. Auskunft und kostenlose Beratung durch die
Grudefeuerung G. m. b. H., Leipzig C 1, Nordplatz 11-12 · Telephon 54311
M. Röder & Ko., Dresden-A. 1, Marienstr. 10, Nähe Postplatz, Telefon 14014, Fachgeschäft für Grudeherde seit 1915
Chr. Garms, Dresden-A. 1, Große Zwingerstr. 13, Nähe Postplatz, Ruf 16262, Fachgeschäft für Herde und Oefen

Such Dein Leuchtgerät aus!
Lilien-Gasse
OSRAM-HAUS RÜHLAND & Co.
21 Schaufenster-Eckhaus Röhrhofsg.

Radeberger Hutvertrieb

Ganz Besonderes bietet unsere große Auswahl
im Inventur-Verkauf
vom 28. Januar bis 9. Februar
Radeberger Hutvertrieb
Nur Moritzstraße 3
Straßenbahnlinien 2, 9, 11, 13, 15, 18, 19, 20, 22

Achtung, Hausbesitzer!
Anrum genügt!
Aergern Sie sich nicht, wenn Ihr Ofen schlecht zieht, viel Kohlen verbr. Holen Sie nur vom Fachmann! Holen Sie sich bei mir unverbindlichen fachmännischen Rat! Lassen Sie sich Ihren Ofen unter Berücksichtigung der neuesten Heiztechnik umbauen und modernisieren, bitten.
Willy Walke, Ofensetzmeister
Wilschdorf b. Dresden, Tel. Amt Klotzsche 460
Städtische Lager transportabel Oefen, Herde, Neu-Anlegen, Reparat., Reinigen. Gebrauchte, gut erhr. Herde u. Oefen.

Kinderwagen

Sportwagen
Stubenwagen
garniert und ungarniert
Puppenwagen
Kinderbetten
Kindermöbel
Bubi-Räder
Roller usw.

Gebr. Eichhorn, Trompeterstr. 17
Erstes u. größtes Fachgeschäft Ostsachsens

Schaukochen
Donnerstags 16 Uhr
im Grudeherd
Marienstr. 10
H. Röder & Ko., Fachgeschäft seit 1915

Kochvorträge Freitag, 8. Februar, 15 Uhr in der neueröffneten
Grudeschau, Gr. Zwingerstraße 23
Chr. Garms, Alleinvertrieb der Original Tänzer-Gruden 58811

Stühle
Federstühle, Federpolster, echt Nußbaum, Eiche u. Buche, Schreibtische, Schreib- u. Kupferstühle, ref. Schreiber, Hermannstr. 7, Ecke Carnotstr. Tel. 20088. Ehebettbaldachine werd. gemacht.

Kleinfleisch
Postkoll netto RM 2.95
Bahnkoll netto RM 3.30
C. Rauen, Wurstfr., Nortorf (Holst.) 201.

Rost Kaffee
für Wiederverkauf Probepäckchen enth.
7/2 Pfund gangbarer Sorten RM 7.11
franko Nachnahme.
Preisliste verlangen.
Vertreter gesucht
Schierloh & Co., Bremen C 1A

Zöpfe
und alle anderen Haararbeiten seit 35 Jahren bei
Franz Emmerich, Wilsdruffer Str. 46, II.

Wilstedterfen, geruch- u. geschmacklos, bewährt b. Husten, Rheuma, Krämpfen, verstärkt. Kurzgef. f. 1 Wäs. 1 M. 4 Pack. 4 M. franko gegen Nachn. Schreib. Sie heute noch an die Hachörperie Schmiedeh. Wedel.

Ladentafel-Glasaufsätze
mit Emaille-, vernickelten und verchromten Konsolen, äußerst preiswert.
Vertreterbesuch auf Wunsch unverbindlich.
H. Roßberg & Co.
Maxstraße 5 · Ruf 23842

Bremer-Kaffee:
reich. Santos 1.68
Santos-Perl 1.75
Guat.-Santos 1.79
Guat.-Bilbo. 1.86
Guat.-Perl 1.94
Guat. m. Mocca 2.-
Biet.-Mokka 2.50
(neue Ernte).
Versand ab 9 Pfd. franko Nachnahme.
Ernst Lübsing, Bremen 1.

Damentaschen eigene Herstellung Riesenauswahl niedrigste Preise!
Reparaturen. Sonderanfertigungen
Lindenaustraße 14, Reichsstraße 4, König-Johann-Str. 10, Fernruf 41028
Thomaß

Für gute Arbeit
Uhrmacher Henn
Dippoldiswa. Pl. 1.

Tafelöl — Leinöl
kaufen Wiederverkäufer u. Konsumvereine billigst u. stets frisch bei Oelwerk Meissner, 100, Tel. 10181.

Inventurverkauf
noch bis zum 9. Februar!
... noch warten viele hundert Paare von im Preise stark herabgesetzten Schuhen auf sparsame und kluge Käufer
Schuh-Hofer
Die große Schuh-Etage · Galeriestr. 3 am Altmarkt

81.50 bis 154.- Mk.
Alleinvertrieb Dresden
Chr. Garms
nur
Gr. Zwingerstr. 13
Nähe Postplatz
Ruf 16262
Fachgeschäft für Oefen und Herde
Lieferung frei Station d. Wohnort

Gummi
Spezialgeschäft „Diskret"
Freibergerplatz 8

Billige
Schirme
im Inventur-Verkauf
Schirmhaus Gärtner
DRESDEN-A. Schloßstraße 58813

Grundstücks- und Hypothekenmarkt

200000 neue Wohnungen

für das laufende Jahr projektiert

Im Rahmen der technisch-wirtschaftlichen Tagung der Ziegelindustrie sprach Ministerialrat im Reichsarbeitsministerium Professor Dr. Schmidt über das Thema „Die Aussicht für das Baujahr 1935". Der Redner ging von dem erfreulichen Aufschwung der Bautätigkeit des vergangenen Jahres aus und erklärte im weiteren Verlauf seiner Ausführungen, die Umstellung der bisher auf ausländische Rohstoffzufuhr angewiesenen Industriezweige werde zur Stärkung der Bautätigkeit in diesem Jahre beitragen. Vor allem müsse auch der Neubau von Wohnungen und Siedlungen gefördert werden. Daneben müsse auch dem Miethausbau weitere Beachtung geschenkt werden, wobei die Tendenz zur Auflockerung städtischer Wohnungsbezirke und Herabsetzung der Geschosse auf höchstens drei im Vordergrund stehe. Die Fortsetzung der Kleinsiedlung für 1935 sei bereits gesichert.

Die Uebernahme von Bürgschaften für Hypotheken durch das Reich werde auf eine neue gesetzliche Grundlage gestellt werden.

An erster Stelle werden nicht mehr das Reich, sondern andre Geldgeber stehen. Auch beim Mietshausbau werden die Bürgschaften des Reiches eine äußerst wichtige Rolle spielen.

Eine weitere Aufgabe sei die Sanierung des schon vorhandenen Wohnraums. Die Altstadt-Sanierung sei in Hamburg, Altona, Kassel und Braunschweig bereits in Angriff genommen und werde in diesem Jahre fortgesetzt. In andern Städten sei sie in Vorbereitung. Im Vordergrunde stehe auch hier die Auflockerung des Wohnungsblocks und der Ersatz überalterter Wohnungen durch gesunde neue Wohnungen. Diese Sanierung werde sich auch auf mittlere und kleinere Städte erstrecken. Dazu komme als weitere wichtige Aufgabe die Schaffung neuer Bauernhöfe, die im Jahre 1935 die Zahl von 8- bis 9000 erreichen würden bei einer Durchschnittsgröße von 100 Morgen je Stelle. Die Finanzierung werde hier zu 90 Proz. vom Reich übernommen, damit die Bauernsiedlungen so hereinflukt oder geleitet werden können, wie es dem Willen des Gesetzgebers entspricht.

Eine besondere Sorgfalt werde bei allen diesen Maßnahmen dem heimgekehrten Saargebiet gewidmet werden. Hier sei auf dem Gebiet des Wohnungs- und Siedlungswesens noch vieles nachzuholen, was in den vergangenen 15 Jahren versäumt worden ist.

Die Sparkassen werden in diesem Jahre etwa mit ¾ Milliarde Mark als Hypothekengeber eingreifen können.

Die Rückflüsse aus der Hauszinssteuer werden dagegen nur in beschränktem Umfange für Wohnungszwecke zur Verfügung stehen. Die Hergaben von Geldmitteln aus privater Hand für zweite Hypotheken seien in bemerkenswerter Zunahme begriffen. Für 1935 sei mit einer Erstellung von mindestens 200 000 Wohnungen zu rechnen, wofür ein Kapitalbedarf von 1,2 bis 1,5 Milliarden Mark erforderlich sei, von denen 500 bis 600 Mill. M. auf erste Hypotheken entfallen, 300 bis 400 Mill. M. auf Restkaufgelder, so daß für zweitstellige Hypotheken etwa eine ½ Milliarde Mark aufgebracht werden müssen.

Formmängel bei Grundstücksverkäufen

Ein Vertrag über einen Grundstücksverkauf wird, wenn die Formvorschrift der gerichtlichen oder notariellen Beurkundung außer acht gelassen worden ist, erst bei der Auflassung und bei der Eintragung ins Grundbuch rechtsgültig. Ein Formmangel liegt aber auch dann vor, wenn die Beurkundung stattgefunden hat, aber sich auf einen unvollkommenen Vertrag bezieht. Dies liegt z. B. vor, wenn der Verkaufspreis nicht entsprechend den Tatsächlichkeiten eingesetzt worden ist. Wie das Reichsgericht in einer Entscheidung vom 28. November 1934 (V 212/34) ausführte, besteht ein Formmangel auch beim Fehlen der grundbuch- und katastermäßigen Bezeichnung in der Vertragsurkunde. Dieser Fall kann z. B. eintreten, wenn in der Urkunde die Grundstücksgröße vermerkt ist und dem Bürovorsteher des Notars, der die Urkunde ausgefertigt hat, die Vollmacht zur Auflassung bei der Losschlagung mehrerer Parzellen mit der Ermächtigung zur Angabe etwaiger fehlender Grundbuch- und Katasterbezeichnungen erteilt worden ist. Ist entsprechend in den Vertrag eine Bemerkung eingesetzt des Inhaltes, daß es sich um das gesamte Inventar handele, soweit der Verkäufer sich solches nicht vorbehalten habe, so liegt ein Formmangel vor. Alle solchen Vorbehalte und ungewissen Bezeichnungen führen zur Nichtigkeit des Kaufvertrages.

Darf auch der Mieter Instandsetzungsarbeiten in der Steuer abziehen? Während die Frage der Steuerermäßigung für Instandsetzungen und Ergänzungen an Gebäuden, die einem gewerblichen Betriebe des Steuerpflichtigen dienen, nach der Richtung klargestellt ist, daß in solchen Fällen sich die Einkommensteuer um 10 Proz. der Aufwendungen ermäßigt, zeigt sich eine gewisse Unklarheit über die Frage, ob auch Mieter und Pächter, wenn sie Instandsetzungsarbeiten in Wohn- oder Geschäftsräumen auf eigene Kosten vornehmen, Steuerermäßigungen erhalten. In solchen Fällen tritt die Steuerermäßigung nur dann ein, wenn es sich um Betriebsausgaben oder Werbungskosten im Sinne des Einkommensteuergesetzes handelt. Eine Steuerermäßigung kommt also nicht in Frage, wenn es sich um Instandsetzungen zu eigenen Wohnzwecken handelt. Dienen dagegen die betreffenden Räume zur Ausübung eines Gewerbes, so tritt die 10proz. Steuerermäßigung in Kraft. Bei Angehörigen der freien Berufe (Aerzte, Rechtsanwälte usw.) wird eine Steuerermäßigung für Instandsetzungen in den Räumen gewährt, in denen sie ihre Berufstätigkeit ausüben. Eine Steuerermäßigung kommt ferner auch bei Wohnräumen für private Zwecke in Betracht, wenn mindestens 100 M. für Instandsetzungen aufgewendet würden. Nicht gewährt werden Steuerermäßigungen für Instandsetzungen bei Lohnempfängern, die nicht veranlagt werden.

Mängel, die der Bauunternehmer nicht zu vertreten hat

Ein Fräulein A. (Klägerin) beauftragte am 7. Mai 1929 den Bauunternehmer S. in Berlin (Beklagten) mit dem Bau eines Doppellandhauses auf ihrem Grundstück in Berlin-Südende. Als Bausumme wurde ein Preis von 68 000 M. vereinbart, die Gebrauchsabnahme sollte am 1. Oktober 1929 erfolgen können. Infolge zweimaliger, von der Klägerin gewünschter Aenderungen des Bauplanes (Einbau eines Badezimmers im Dachgeschoß, Anlage von Garderobe und Toilette im Erdgeschoß) und beeinflußt durch Klempnerstreik (17. Juli bis 19. August 1929) und den von Kommunisten angezettelten wilden Rohrlegerstreik (3. September bis 31. Oktober 1929) verzögerte sich die Fertigstellung des Baues. Nachdem am 19. August 1929 auf Antrag der Klägerin durch Sachverständigen festgestellt worden war, daß der Bau bis Ende September 1929 nicht mehr fertiggestellt werden könnte, verlängerte die Klägerin die Frist bis zur schlüsselfertigen Uebergabe bis 31. Oktober 1929. Da der Bau zu dieser Zeit nicht fertig war, setzte die Klägerin mit Schreiben vom 2. November 1929 eine Verzugsfrist bis 15. November 1929 mit der Androhung, daß sie die Arbeiten bei nicht rechtzeitiger Fertigstellung auf Kosten des Beklagten von andrer Seite fertigstellen lassen werde. Nach Ablauf der Frist ließ sie den Bau durch andre Handwerker fertigstellen. In der gegenwärtigen Klage verlangt sie Ersatz der Mehrkosten, Ersatz für die entstandenen Mietausfälle, sowie 3000 M. Schadenersatz wegen Minderwertes durch die dem Bau anhaftenden Mängel.

Die Klägerin ist in sämtlichen Instanzen mit ihrer Klage abgewiesen worden. Aus der Urteilsbegründung, die wir den Entscheidungsgründen des Reichsgerichts entnehmen, ist das Folgende beachtlich und lehrreich: Der auf die § 326 Abs. 1, 636 Abs. 1 BGB. gestützte Anspruch wegen verspäteter Fertigstellung ist nach der Feststellung des Berufungsgerichts deshalb nicht begründet, da der Beklagte die nicht rechtzeitige Herstellung des Baues nicht zu vertreten hat. Selbst wenn der Beklagte trotz der Abänderungswünsche der Klägerin die rechtzeitige Fertigstellung zugesichert haben sollte, so ist diese Zusicherung doch nicht nach dem Beginn des Rohrlegerstreiks gemacht worden. Die Klage sei in jedem Falle deswegen unbegründet — so führt der Vorderrichter aus —, weil der Grund für die nicht rechtzeitige Fertigstellung des Baues nicht in dem zu späten Beginn der Ausschachtung und nicht in einer zu geringen Verwendung von Arbeitskräften, auch nicht in einer schuldhaft schlechten Einteilung der Arbeit zu suchen sei, sondern in erster Reihe in dem unvorhergesehenen Ausbruch des Streiks, sowie in dem von der Klägerin beantragten und durchgeführten Bewissicherungsverfahren. — Der Mängelanspruch wird deshalb zurückgewiesen, weil das von dem Beklagten hergestellte Werk nicht mit Fehlern behaftet war, die den Wert oder die Tauglichkeit zu dem nach dem Vertrage vorausgesetzten Gebrauch aufheben oder mindern. (VII 127/34. — 13. November 1934.)

Wann haftet ein Grundstückserwerber für die Steuerschulden des Veräußerers? Wie das Preußische Oberverwaltungsgericht in einer Entscheidung vom 21. September 1934 (VII C 30/34) ausführte, muß als Voraussetzung dafür, daß der Erwerber eines Grundstückes als Gesamtschuldner für die volle Steuer auch aus der früheren Zeit haftbar ist, die Verpflichtung zur Bezahlung dieser Steuern ausdrücklich einen Bestandteil des Grundstückerwerbsgeschäftes bilden. Dies ist dann nicht der Fall, wenn der Verkäufer und der Käufer sich erst nach Festsetzung der Steuern und nach einer fruchtlosen Steuereinziehung bei dem Grundstückverkäufer über diesen Punkt verständigt haben.

Zwangsversteigerungen in Sachsen

AG. Leipzig. 2 Za 184/33: 21. 2. 9 Uhr. Blatt 246 Oetzsch, Markkleeberg, Dietrich-Eckart-Straße 9. E. Johann Theodor Reuber. Einfamilienhaus mit Erkeranbau und Veranda. 12,2 Ar. Sch. 28 500. BrdK. 31 500.

AG. Leipzig. 2 Za 30/33: 6. 3. 9 Uhr. Blatt 3700 Alt-Leipzig, Lange Straße 46. E. Eduard Albert Arno Mahlfahrt. Vorderwohnerhäuse mit Läden. 2,8 Ar. Sch. 22 800. BrdK. 33 700.

AG. Leipzig. 2 Za 20/34: 6. 3. 9.30 Uhr. Blatt 1278 Leipzig-Gohlis, Lochhiner Straße 74 und Straßburger Straße Nr. 22. E. Karl Ferdinand Robert Röthig, zwei Wohnhäuser mit Verkaufsläden, Werkstatt- und Lagergebäude, rechtere Stallgebäude sowie Lager- und Geräteschuppen. 44,9 Ar. Sch. 142 750. BrdK. 188 850.

AG. Löbau. Za 15/33: 8. 3. 9 Uhr. Blätter 1 und 34 Ober- und Niederrennsdorf. E. Paul Alfred Schulz in Rolenhain, Gastwirtschaft mit Schmiede, Hofraum, Feld und Wiese. 3 Hektar 0,7 Ar. Sch. 28 180. BrdK. 18 600.

AG. Markneukirchen. Za 7/33: 7. 3. 10 Uhr. Blätter 3347 und 1230 Markneukirchen, Adorfer Straße 24 und Friedhofsweg. E. Johannes Siegfried Hammig, Wohnhaus mit Seitenflügelgebäude, Garten, zus. 15,5 Ar. Sch. zus. 24 100. BrdK. 30 900.

AG. Neukalsa-Sprembergs. Za 5/34: 29. 3. 15 Uhr. Blätter 271 und 507 Laubenheim, Bahnhofstraße 121 C. E. Emilie verw. Wagner, Wohnhaus, Fabrikgebäude (Tischlerwerkstatt), zus. 12,9 Ar. Sch. zus. 78 000. BrdK. zus. 52 200.

AG. Pirna. Za 11/34: 10. 2. 9 Uhr. Blatt 492 Pirna, Klotzerstraße 9. E. Gustav Adolf Gottlob, Klara Maria Friedrich und Elisabeth Minna Gottlob, drei Wohngebäude, ein Seitengebäude, Schuppen, Hofraum, Garten. 16,2 Ar. Sch. 17 700. BrdK. 29 800.

AG. Pirna. Za 19/34: 10. 3. 9 Uhr. Blatt 1422 Pirna, Reichsstraße 10. E. Friedrich Erhardt Backmann, Wohnhaus mit Kaltwirtschaft und Konditorei, Hof, Garten. 6,6 Ar. Sch. 47 371. BrdK. 60 700.

AG. Plauen. Za 49/32: 5. 2. 8.30 Uhr. Blatt 5020 Plauen, Privatstraße 37. E. Ernst Reinhard Kolbe, Wohnhaus mit Hintergebäude. 6,9 Ar. Sch. 59 150. BrdK. 70 600.

AG. Plauen. Za 38/34: 26. 2. 8.30 Uhr. Blatt 349 Syrau, Hohlgrabenstraße. E. Erben der Hedwig Elise Emilie verw. Meyer, Hauptgut, mit Zeit Garten. 5,5 Ar. Sch. 825.

AG. Plauen. Za 62/34: 26. 2. 10 Uhr. Blatt 5066 Plauen, Leipzigerstraße 46. E. Max Krauß, Wohnhaus mit Anbau und Verkaufsladen für Fleischerei. 3 Ar. Sch. 25 846. BrdK. 40 900.

AG. Riesa. Za 15/34: 21. 2. 9.30 Uhr. Blatt 107 Zitzschla, Hauptstraße 100. E. Anna Pauline Fischer geb. Jänicke, Wohn- und Geschäftsgebäude. 9 Ar. Sch. 45 000. BrdK. 41 550.

AG. Zwenkau, Bez. Leipzig. Za 17/33: 28. 2. 8.30 Uhr. Blatt 240 weiße Mark Zwenkau, Leipziger Straße 138. E. Marchcal Nußbaum, zur Zeit unbekannten Aufenthalts, Rauchwarenzurichterei und Färberei mit Wohn- und Bürogebäuden. 1 Hektar. 6,1 Ar. Sch. 120 500. BrdK. 200 500.

Verantwortlich: Herbert Bruchmüller (Dresden)

Grundstücksmarkt — Verkäufe

Kleines Zinshaus nahe Rentt. Markt, alt. Haus, aber gut. Zustand, 10 fl. Wohnungen, 2 Läden, Z.-H., elektr. Licht, für 21 500 RM. bei 3000 RM. Anz. zu verk. Mieteinnahme 3800 RM. Oskar Hartmann — RDM. Albrechtstraße 9b. Telephon 12803.

Sehr schönes, rentables Grundstück Gegenüber Zinshaus Dresden, unt. 9-Fam.-Verbindung, 1904 erbaut, 4-Zi.-Wohn. frei, Gart., Pr. 31 000 M., bei nur 5000 M. Anz. **Hermann Schrapel** RDM. Vilbniger Str. 1. Ruf 15603.

Weißer Hirsch Zweifam.-Haus mit gr. Garten, 4-Zi.-Wohn. m. Bad frei, für nur 19 000 M. bei ¼ Anzahlg. zu verk. Off. unt. „C 12 848" Exped. d. Bl.

Schönes Einfamilienhaus in Heidenau, m. kl. Garten, baulich sehr gut erh., f. 9000 M. zu verkaufen. Angeb. unt. „D 8 302" Exped. d. Bl.

2 Zinshäuser Trachenberge, auch einzeln, zu vk., Dach, Putz, Treppenhaus vor kurzer Zeit erneuert, Miete insgesamt 7800 M., Preis 55000 M., Anzahl. 25000 M. Näheres durch **Heiser & Co. (RDM.)** Georgplatz Nr. 3, II. Telephon 17975.

Schön. Grundstück m. Laden in sächs. Kleinstadt, beste Geschäftslage, für Kaufm. od. Gewerbetr. jed. Branche geeign., bei 6000 M. Anz. zu verkaufen. Werkstatt vorhand. Angebote u. „D R 308" Exped. d. Bl.

Fleischereigrdst. Sächs. Schw. Preis 7500 M., Laden kompl., Gef. **Fleischereigrdst. Dresden** mit allen modern. Einrichtg., Preis 25 000 M., bei 10 000 M. Anzahlg. **Fleischereigrdst. Dr.-Vorort** Nr. 37 000 M., b. 10 000 M. Anz., mod. eing., Glasdecke, 2-3-Zi.-W. o. T., Garage **Fleischerei Dresden** Nr. 3300 M., Miete man. nur 123 M., mod. einger., 4-3-Zi. o. T., Auto-Garage, Kinl. monatl. 3000 M. u. a. m. **Fleischereiräume Dresden** bel. m. Lad. u. Wohn., zu vermiet. Außerd. weitere gr. Auswahl. **Paul Mickel, R.D.M.** Elektr. u. erstkl. Spezialgesch. f. Fleischerei-Ob. u. Verkauf. Tauschstraße 2. Tel. 42866 u. 42866.

Billiges Zinshaus Nähe Gehe, Miete 6000 M., f. 40000 M., b. 15000 M. Anz., s. verk. Eig. Res. nachm. ab. **Haus,** massiv, erst. Obst- u. Gemüsegarten, pass. für Gärtnerei, bel. zu verk. Schwin (Seiffert), Dolzig b. Neustadt i. Sa., Nr. 165b.

7% Verzinsung Angeb. „S B 67" Sachsenland Ag. Ab. Bank

Kl. Zweifam.-Haus m. Gart. u. 15 Obstbäumen, 5 Min. v. Kerb. Hirsch, bill. zu verk. Anfragen u. „Sachsenland" unt. „R B 747" Exped. d. Blatt.

2-Famil.-Landhs. m. Bad, i. d. gutsch. Arbeitergegend, sehr preisw. zu verk. Angeb. u. „R. Sachsenland" Schönerplatz.

Mit **50 M. Tilgungsrate** monatl. statt Miete werden Sie schuldenfreier Eigentümer eines **Mehrzimmer-Eigenheimes** mit Bad und Zentralheizung. Nähere Auskünfte: (Bahrtbl. Rückporto) **Germania-Eigenheim-Ausstellung** Dr.-A.-Straße 4, I. Tel. 23717

Baustellen Plauen und Räcknitz gesunde Höhenlage nahe Hauptbahnhof und Stadtkern gute Straßenbahnverbindung **Baugenossenschaft Dresden Süd-West** m. b. H. Hähnitzer Straße 60 — Ruf 40634, 41024

48.- im Monat als Rückzahlungsrate auf diesen schöne Eigenheim, 5—6 Zimmer, Küche, Bad, Heizung, Massivbau. **Eigenheim-Schau Waisenhaus-Straße 5** schrägüb. Zentral-Theater. Daselbst **morgen, Montag, 20 Uhr** Vortrag mit Lichtbildern! Kosten und Finanzierung des Eigenheims

Ein- u. Zweifamilienh.-Neubauten gm. 1.60 M., in Dr.-Lockwitzgr. 57. I. beim Besitzer.

Eigenheimgelände Dresden, Badenbacher Straße Dresden.-Vin. 15 u. 115, Haltestelle Neubaewerke, Ind. Gärtnerei Fridau. Am Sonntag find. ab mittags 1 Uhr erstmalig Führung auf dem Baugelände und Besichtigung unserer Neubauten statt. Wir schließen bereits jetzt Bauten zu Bedingungen mit Baubeginn im Monat März ab. (50283) Nur ein Teil Eigenkapital erforderl. Im Jahre 1934 wurden von unseren Unternehmungen ca. 110 Bauten erstellt. Auskunft erteilt unverbindl. Ing. Henry Eicher, Dresden-A., Berrestr. 1, 2. Ruf 18567 u. 20986.

Gemeindesiedlung Zschachwitz-Dresden Wir erstellten in unseren Unternehmungen im vergangenen Jahre ca. **110 Bauten.** Neue Abschlüsse zu günstigen Festpreisen mit baldigem Baubeginn werden bereits jetzt entgegengenommen. Führung, Auskunftserteilung u. Besichtigung unserer Musterhäuser auf d. Geländen. Sonntags- und wochentagsnachmittags. Siedlungsamt Zschachwitz (Ruf: 60741), Werbestelle Dresden-A. 1, Berrestraße 1 (Ruf: 18567 und 20986).

Hübsch. Zinshaus in Vorort Dresdens, 6 mtl. Wohnungen Tab. wenig Steuern, f. RM. 25 000 b. ½ Anz. verkäuflich. Autr. unt. „C 3 448" Exped. dies. Bl.

Billig. Zinshaus in Dresden-N., 1900 erbaut, 6 mtl. Wohn., Z.-H., extra Beleuchtung, f. RM. 17 300 b. geeh. Anz. zu verk. Näh. unt. „D R 447" Exp. dies. Bl.

Baustelle, 980 qm in Dresden-Laubegast zu verk. Gef. Ang. „F K 341" Exp. d. Bl.

Bauland im Stadtgebiet an Autobaghalteg., Straßenb.-Anschl., **90 Pf. per qm** Offert. u. „N R 9437" Exped. d. Bl.

Gelegenheitskauf Neuzeitl. Landhaus i. bek. Höhenkurort b. Chemnitz, 6 Zimmer, Kinderbad, gelegen, f. Rubelle, Sportheim usw. pass., Nebengebäude noch ausbaufähig, mietsteuerfr. u. beschlagnahmefrei, für ca. 10 000 M. zu verkaufen. Näh. kostenfrei an zahlungsfähig. Int. **Bruno Schmidt** Zirkusstraße 26 RDM Ruf 22949

Gelegenheitskauf! 1-Fam.-Villa Hermsdorf bei Dresden, 5 Min. v. Bhf., m. ca. 1300 qm gr. Gart., 5 Zi., Kü. usw. frei, f. 12 500 M. bei 5000-6000 M. Anzahl. zu vk. (C **Oswald Pell** Lausa-Weixdorf, Dresdn. Str. 5, Tel. Klotzsche 335.

Erbteilungshalber sauberes Eckhaus nahe Kleinplatz orl., für 36 000 M. verkäuflich, schöner Laden, 3500 M. Friedensmiete, 4. St. nichts frei, Anzahl. etwa 20 000 M. M. Offert. erb. unter „R R 46" Sachsenland, König-Johann-Straße 8. (J

Wohnhaus, Sächs. Schweiz m. schönem Garten, in Fremdenlage, auch als Pension, bei 4000 M. Anz. günstig zu verk. Ausk. durch Dr. Stange & Co., Dresden-A. 1, Räcknitzstraße 20, I. Seit 1912. (J28

Gelegenheit! Zinshaus mit Restaurant in Dresdn. Vorort, gutgeh. Geschäft, 2000 qm Gart., 4 Wohng., gut. Bestand., für nur 18 000 M. komplett zu verk., Anz. 10 000 M. **Dresdner Grundstücksinstitut** Inhaber Hans Wähner Struvestr. 31 — Tel. 26845 — R.D.M.

Baustelle mit Obstmustbild. 3,20 RM. pro qm, an fert. Straße, zu verk. Off. unt. „A 51" an Ann.-Stelle Meißnerstr. 8.

Wer benötigt Gewerberäume? Zinshs. m. kündb. Wohn- u. Gewerberäumen, Einf., Hof, Gart., f. 26000 M. zu verk. Ernst. Inter. erf. Näh. u. „Z 12" Ober-Midag, Wilsdruffer Str. 2.

Wohn- und Geschäftshaus in Zehdenick, 4000 qm Garten (Bauterrain), Brandk. 23 500, 1900 M. Steuerfl. Jetzt. Miete 300 M. freie Wr.-Miete, f. 25 000 b. 6000 M. Anz. zu verk., auch f. Geldanlg. u. Kapitalanl. da prima Objekt, Off. u. Interess. (Mieter nicht erwünscht) unt. „P 28 9628" Exped. dies. Bl.

Für Heime usw. Sommersitz usw. passend Gutsgehöfte, Wohnhaus u. Scheune, mod. Bau, im Osterzgebirge, 6 Zimmer, reichl. Zubehör, ausbaufähig, mit ca. 6 ha Garten, Feld etc., 13200 M. Gebäudebrandkasse, f. ca. 16000 M. bei entsprechender Anzahlung zu verkaufen. Auf Wunsch wird auch Gebäude allein mit Garten abgegeben. Näheres kostenlos. **Bruno Schmidt** Zirkusstraße 26. Ruf 22949.

Pensionshäuser aller Art Elster, Erzgebirge, Zittauer Gebirge, Sächs. Schweiz, f. 18000, 25000, 27000 und 30 000 M. **Kleines Haus** im Zentrum, n. Marschallstr., 2 Wohngen., gewerbl. Räume, Hof, Schuppen, für nur 12 500 M., Anz. 7500 M. **Dresden-A.** herrl. an freiem Platz gelegen, Zinshaus f. nur 31 000 M., Einheitswert 45 000 M., Miete ca. 4000 M. **N. Kesselsdorfer Str.** Zinshaus mit Laden (ausbaufähig) f. nur 45 000 M., Anzahl. 15 000 M., ca. 7 Proz. Verzinsung bringend. **Blasewitz** 1-Fam.-Villa f. nur 26 000 M., Anz. 7000 M., zu vk. **Verkehrsbüro Ernst Türke** Klotzsche-Königswald. (J Tel. Klotzsche 160, werktags benutze auch Dresden 31352. RDM.

Kleineres Gastwirtschafts-Grundstück in Nähe Pirna, an Hauptverkehrsstraße nach der Sächs. Schweiz, ist zu verkaufen. Interessenten mit einigen Tausend Mark Barmitteln wollen ihre Adresse angeben unter „A J 93" an Sachsenland, Dresden-A. 1, König-Johann-Str. 8. (J

Landhaus bei Liebstadt mit Garten u. Feld, sehr preiswert zu verkaufen. Rühestätte u. auch als Kapitalanlage. Auskunft gibt Dr. Stange & Co., Dresden-A. 1, Räcknitzstraße 20, I. Seit 1912. (J28

Baupartner für Doppelhaus, an best. Straße Dresd., Westl. gesucht. Off. unt. „a 38" an Annahmestelle Meißnerstr. 8.

Einfamilienhaus in Freital-Potsch., in schön, ruh. Lage, best. a. 4 Zimm., Kalch., Schupp., Stall, u. 1000 qm Gart., f. 8000 M. bei Ang. v. 5000 M. Unk. b. tel. an pt. Off. u. „H J 710" an d. Exp. d. Bl.

Schön. Grundst. m. Einfahrt, günstige Gelegenheit, sof. verk. Off. unt. „R 28 1737" erb. Ann.-Exp. Arnold, Meißen, Ig

Grundstücksmarkt — Kaufgesuche

Kaufgesuche Zinshaus m. kl. Wohnungen beliebig Ang. Zinshaus m. Einfahrt u. Gewerberäum. Zinsvilla oder Zinshaus in guter Lage Villen und Landhäuser in allen Lagen gute Verbindung. Unterlagen erbet. Besichtigungen unverbindlich **Bruno Schmidt** Zirkusstraße 26 / Ruf 22949

Grundstück in g. Zustand, ein bis zwei Wohnung., Balkon, bevorz. m. gr. Garten od. angr. Land, ob. kl. Landwirtschg. s. fl. gel. Kunge, Nichtvorortb., Zahlbr.

Suche Grundstück m. Existenz (Lebensmittel od. Restaurat.) in Dresden od. Umgeb. in Kaufen. Preis bis 30 000 M., bei 10 000 M. Anzahl. Ang. „E Z 872" an d. Exp. d. Bl.

Suche hübsches Grundstück in gut. Lage, mittl. Haus, 1 Wohnung später übrig. Habe Anzahlg., auf Wunsch Ratenzahlung. Gl. Angeb. u. „E Z 870" Exp. d. Bl.

Kl. Zinshaus möbl. Dresd.-N., Preis b. 20 000., f. Hälfte Anz. zu kaufen gef. Angeb. unt. „E U 443" Exp. d. Bl.

Zinshaus in gut. Zustand zu kaufen gef. Angeb. u. „W R 47" Sachsenland, Königsbr. Str. 8.

2-3-Fam.-Landhs. Umg. Dresd. gef. 1 Wohnung muß 15. 8. ob. 1. 4. frei sein. Off. u. „A Z 709" Exp. d. Bl.

Grundstück m. kl. Nebenerwerbsmöglichkeit, Kaufpreis b. 8000 M. Ang. an Kaufl. gef. Off. „W O 7" H.-Zi. P. W. Nieder-Lößnitz. (z Ruf

Grundstück mit Geschäft gleich welch. Art, auch a. d. Lande, bei 6000 M. Anz. k. fl. gef. Off. erb. u. „S 568" an Ala, Dresden-A. 1. (G

Ich — die kleine Annonce in den Dresdner Neuesten Nachrichten — suche zu Hunderttausenden. So klein ich bin, so weit dringt mein Ruf!

Darlehen v. 500 — bis 30000. — gibt unt. Reichsgarantie, Verl. Zweckspar- u. Kredit-Ges. m. b. H. in Berlin. **Hypotheken Bis 1000.—** monatl. Rückzahlg. 1.— Rechte für Erstmargenfindung, Neuanfertigung, Hypothekenbüro, **Auskunftserteilung,** usw. Rückporto erbet. Kontrl. Kuef, ert. Wilmersdorf, Trend. Str. 1, Bin Zee 56, 1. Bürozeit 9—12, 3—6.

Seit 1868 Sächsisches Leihhaus Eugen Berndt Pirnaische Str. 24. 2. Tel. 10475

Darlehn — Hypotheken kurz- und langfristig. **Nationale Darlehnskasse** Zweckspar. m. b. H. in Reichsbauft. **Generalagentur** Dresd.-A. 1, Amalienstr. 18, 1. Ruf 14056 Sprechzeit 10—1, 3—6 Uhr. **Agentur für Freital u. Umg.** Fr.-Pl., Klingenberger Straße 5 **für Radebeul, Coswig u. Umg.** Köhlerstraße, Meißner Straße 71, 1. **Agentur Pirna,** Albertstraße 1a, f. Sächs. Schweiz u. Umg.

Leihhaus Baldauf & Co. Höchste Beleihung Gelerstr. 14, Ruf 22890

Baugelder Hypotheken Bruno Mendelsohn, Dresden, Werderstr. 18 Telephon 47800.

Darlehen — Hypotheken an jedermann für alle Zwecke, unkündbar, sichere Auszahlung, bequeme Ratentilg., monatliche Rückzahl. f. RM. 100.— 1.60, für RM. 1000.— 7.60. Umschuldung von Hypotheken, Bauk., ausgeschl. Kostenlose Auskunft und Beratung. Westf. Spar- u. Kredit-Gesellschaft, Münster i. W. Zweckspar-Unternehmen unt. Reichsaufsicht. Gen.-Agent. Herbert Paul, Dresden-A. 1, Wallstr. 6, 1. 9—12 und 2—6 Uhr, Rückporto erbeten. (C

I. Hypothek Obstplantage, 10 000 qm, mit massiven Wirtschaftsgebäuden, werden 8000—10 000 M. als 1. Hypothek gesucht. Off. „F U 407" Exped. d. Bl.

26 000 RM. sofort als 1. Hypothek auf groß. Wohngrundstück in Mittelstadt gesucht. Gute u. sichere Kapitalanlage. Offerten u. „T T 50225" Exp. d. Bl.

Geldverkehr

Darlehn, Hypotheken b. Spar- u. Darlehnskass. Köln und Reichsaufs., Beamte u. Angest. ohne Bürgen. Weitmannstraße 17, 1.

Privatm. gibt 20 Mille, ganz od. geteilt, auf 1. od. gute 2. Hyp. bei Hausverwaltung. Offerten unter „V A 999" a. d. Exp. d. Bl. erb.

7500 M. 1. Hypothek

10—30000 M. Privatgeld

Hypotheken

Gute Kapitalanlage!

Erststellige Hypothekengelder

Bruno Schmidt, Zirkusstraße 26

Kapital verfügbar

Darlehen an jedermann!

„Kremo" Kredit-Mobiliar G. m. b. H., Osnabrück. Generalagentur Dresden.

3-4000 M.

Darlehen

Grundreell!

3000 RM.

Hypothek. I. u. II.

3-6000 M.

Rheinfinanz

Gen.-Agt. Dresden, Wallstr. 3

Darlehen — Hypotheken

2-3000 M.

500 Mark

Auszuleihen!

Erich Freudenberg, Albrechtstr. 37, Tel. 1180.

Hypoth., Baugeld. Ankauf v. Hypoth.

4-6000 M.

Beteiligungen

Suche zum weiteren Ausbau meines Geschäfts **RM 5000**

Beteiligung

Herrn oder Dame geboten!

Aufbaufäh. Unternehmen

Erfahrenem Baumeister

Suche tätigen od. stillen Teilhaber

INFRA WELT

28. Januar bis 9. Februar

Inventurverkauf

Stoffe

Schon immer bedeutete es Gewinn für Sie, Stoffe aus dem Hause Renner zu kaufen. Die große Preiswürdigkeit unserer Qualitätswaren wird Sie erneut zur Wahl veranlassen

3% Barrabatt oder Teilzahlung bis 4 gleiche Monatsraten ohne jeden Aufschlag
Unsere Versand-Abteilung erledigt für auswärts wohnende Kunden umgehend alle Bestellungen

Sportliche Karostoffe in soliden u. lebhaften Farbstellungen z. T. mit neuartigen Knoteneffekten, 95 br., Mtr **3.80, 2.90, 1.95** 70 br., Mtr **1.45, -.95, -.78**

Angorette für Sportkleider, in modischen Drahthaarmelangen, zum Teil in sich gemustert ... 130 br., Mtr **5.80, 4.80, 3.90**

Mantelstoffe, reiche Musterauswahl, in allen beliebt. Modegeweben u. Modefarben, 140 br., Mtr M **5.80, 4.50, 2.90**

Wollmusselin, hell- u. dunkelgrundig, in groß. Auswahl, ca. 80 cm br. **1.75, 1.45, 1.30**

Bedruckte Waschsamte für Haus-, Morgen- und Kinder-Kleid., buntfarb. Muster, 68/70 br., Mtr **1.50, 1.25, -.95**

Kunstseiden-Taftschotten, lebhafte, bunte Farben, für Kleider und Blusen ... 70/80 cm breit, Mtr M **2.25, 1.95, 1.75**

Kunstseid.-Drucks, verschiedene Webart., hübsche Must., f. Kasaks, Blusen u. Besätze, 90/92 cm breit, Mtr. M **2.90, 2.75, 2.25, 1.95**

Pyjama-Flanell, weiche, doppelt gerauhte Qualität, in bunten Streifen und Mustern, 68/70 br. **-.68, -.58, -.42**

Waschkleiderstoffe, Baumwolle in Frotté, Panama, Crêpe und Leinen-Imitat, für Sportkleider, 68/70 br. **-.95, -.78, -.68, -.58**

Hemden-Popeline, kräftige, waschbare Qualität, moderne Farben, modische Streifen, 80 cm breit, Mtr M **-.85, -.78, -.68**

Morgenrockstoffe, Ratiné, mollig, versch. Grundfarben, Streif., Karo-, Jacquardmuster, 78 br., Mtr **-.95, -.85, -.78**

Für den guten Einkauf
Renner
am Altmarkt

Bäckerei nur 3000 M.

Klempnerei

Buchhalter

Geg. Faustpfand 150-200 M.

RM. 3000.-

Auto-Werkstatt

In Handwerks-Betrieb wird Beteiligung geboten

Geschäfte
Verkäufe

Haushaltwäscherei

Gasthaus

Schuhwarengeschäft

Lebensmittelgeschäft

Kohlenhandlung

Schlosserei

Gutgeh., lebensfähige Destillation

Waschmaschinen-Verleihgesch.

Kleines, hübsches Textil-, Kurz- u. **Manufakturw.-Geschäft**

Putzgesch. mit Einrichtungen

Weiß- u. Wollwaren-

Gaststätte

Geschäfts-Exist.

Otto Rühle Nachf.

Lebensm.-Gesch. mit Grundstück

Appell, RDM., Viktoriastraße 9

Geschäfte all. Branch., ab 1000 RM.

Kl. Landgasthof m. Materialw.-Gesch.

Textilwarengeschäft

Großes Fischgeschäft

Kleine Gastwirtschaft

Gutgeh. Weinstube

Kolonialw.- und Feinkost-Geschäft **Edeka-Geschäft**

Mittleres Hausgrundstück

Kiesgrube

Fleischerei

Lebensm.-Gesch.

Bürgerliches **Restaurant**

Landgasthof

Gutg. Lebensmittelgeschäft

Textilgeschäft

Fleischerei

Kl. Zigarrengesch.

Meißner

Sch. Edeka-Gesch.

Schmiede

Gute Existenzen

Schrapel

Eck-Lebensmgsch.

Feinkost-Geschäft

Zigarrengeschäft

Glaserei u. kl. Tischlerei

Ernst Wilhelm, Breite Str. 4, 1.

Existl. Kolonialw.-Gesch.

Fisch-Geschäft

Fleischerei

Kl. Gasthof

Schankwirtschaft

Bäckerei zu verk.

Lebensm.-Gesch.

Gute Existenz

Luftschankel

Lebensm.- u. Gesch. **Günther**, Weberg. 8, 2.

Altes, gut einget. **Handarb.-Geschäft**

Gastwirtschaft

Ernst Wilhelm, Breite Str. 4, 1.

Fleischerei

Schuhreparatur-Geschäft

Luxus-Papier-Waren-Geschäft

Fischhandlung

Ernst Wilhelm, Breite Str. 4, 1.

Zoo-Handlung

Textil-Geschäft

Kl. Papiergeschäft

Kleine bayrische **Bierstube**

Gutg. Bäckerei

Schöne Baustelle

Geschäfte
Kaufgesuche

Suche Lebensmittelgeschäft

Mittleres Weiß- u. Wollwarengesch.

Fleischerei-Grundstück

Zoologische Handlung

Textilwaren-Geschäft

Ein tüchtiges Gastwirtsehepaar

Suche ... **Leihbücherei**

Restaurant mit Grundstück

Gärtnerei

Ausflugslokal

Otto Schmidt

Gastwirtschaft od. Kantine

Gutgehende Fleischerei

Lebensmittelgeschäft

Verpachtungen

Holzspalterei

Bei Bad Schandau

Herren- u. Damen-Frisörgeschäft

Gute Existenz

Pachtgesuche

Restaurant

Verkäufe
Verschiedenes

Seltene Gelegenheit!

Billig! Billig!

Guterhaltenes **Eßzimmer**

Freihändig. Nachlaßverkauf nur gegen Barkasse

Winckelmannstraße 19, 2.

Aufwaschtische

Transportable eis. Oefen

Kohlenbade-Einrichtung

Herrenwäsche

Selt. Gelegenheit Autom. Schinken-Schneidemaschine

Ganz billig zu verkaufen:

versch. Möbel, Bilder u. Porzellan

Waffel-Backofen

Möbel-Inventur-Verkauf

Küchen

Louisenstr. 45.

Speisezim. 475.-

Wohnküchen

Speisezimmer

Möbel

Ewert

Kleiderschrk.

1/3 **Wäsche**

nur 52.-

Oefen, Herde

Oefen, Herde

Oefen, Herde

Gasheizöfen

Küchenherde

Oefen, Herde

Tiermarkt

Gr. Schäferhund

Arbeitspferde

Tierausstopferei

Kanarien

Der gute alte brave Spitz

Man schätzt ihn wieder mehr und mehr, vielleicht wird er sogar noch die „große Mode"? Wollen Sie sich nicht auch einen Spitz kaufen? (Nur noch 36 M. beträgt die Hundesteuer in Groß-Dresden.) Oder einen anderen Hund, ein anderes Haustier? Oder wollen Sie Ihren Spitz verkaufen? Was es auch sei, vergessen Sie nicht: **Eine kleine Anzeige in den Dresdner Neuesten Nachrichten hilft immer und ist billig.** Nur 14 Pf. kostet die 22 mm breite mm-Zeile. Annahme im D. N. N.-Haus am Ferdinandplatz und in den zahlreichen D. N. N.-Annahmestellen.