Erscheint täglich früh 6½ Uhr.

Redaction und Expedition Johannisgasse 8.

Sprechstunden der Redaction: Vormittags 10—12 Uhr. Nachmittags 5—6 Uhr.

Für die Rückgabe eingesendeter Manuscripte macht sich die Redaction nicht verbindlich.

Annahme der für die nächstfolgende Nummer bestimmten Inserate an Wochentagen bis 3 Uhr Nachmittags, an Sonn- und Festtagen früh bis ½9 Uhr.

In den Filialen für Inf.-Annahme: Otto Klemm, Universitätsstraße 1. Louis Lösche, Katharinenstr. 23 part. und Königsplatz 7, nur bis ½3 Uhr.

Leipziger Tageblatt und Anzeiger.

Organ für Politik, Localgeschichte, Handels- und Geschäftsverkehr.

Abonnementspreis vierteljährlich 4½ Mk. incl. Bringerlohn 5 Mk., durch die Post bezogen 6 Mk. Jede einzelne Nummer 20 Pf. Belegexemplar 10 Pf. Gebühren für Extrabeilagen (in Tageblatt-Format gefalzt) ohne Postbeförderung 60 Mk. mit Postbeförderung 70 Mk.

Inserate 6gespaltene Petitzeile 20 Pf. Größere Schriften laut unl. Preisverzeichniß. Tabellarischer u. Ziffernsatz nach höherm Tarif.

Reclamen unter dem Redactionsstrich die 4gespalt. Zeile 50 Pf., vor den Familiennachrichten die 6gespaltene Zeile 40 Pf.

Inserate sind stets an die Expedition zu senden. — Rabatt wird nicht gegeben. Zahlung praenumerando oder durch Postnachnahme.

№ 206. Donnerstag den 25. Juli 1889. 83. Jahrgang.

Amtliche Bekanntmachungen.

Bekanntmachung.

In Nachstehendem veröffentlichen wir die seit unserer Bekanntmachung vom 7. Januar dieses Jahres eingegangenen Anmeldungen von Preisen des Brodes und der weißen Backwaaren.

Name	Straße	Haus-Nr.	Brod ½ Kilogramm (1 Pfund) Sorte I. ₰	II. ₰	III. ₰	Gewicht des Dreipfennigstückes: Semmel	Dresdner Semmel	Franzbrod	Kaiserbrod	Brezel	Kümmelbrod	Pfannkuchen
						Gramm						
I. Bäcker.												
Böhme, Wilhelm	Thalstraße	25	20	—	—	60	55	55	—	70	70	55
Joachim, Gebr.	Tolkewitzerstraße	11	11½	—	—	—	—	—	—	—	—	—
Dieselben	Nürnberger Straße	37	11½	—	—	—	—	—	—	—	—	—
Dieselben	Windmühlenstraße	27	11½	—	—	—	—	—	—	—	—	—
Dieselben	Berliner Straße	6	11½	—	—	—	—	—	—	—	—	—
Dieselben	Rauchfuter Straße	4	11½	—	—	—	—	—	—	—	—	—
Rochlitzer, Ferdinand	Albertstraße	9	20	12	—	70	70	60	—	—	75	60
Derselbe	Albertstraße	25b	20	12	—	70	70	60	—	—	75	60
Schlippe, Eduard	Gustav Adolphstraße	53	11	—	—	60	50	50	—	60	70	50
Mehlde, Hermann	Lange Straße	49	11	—	—	60	60	50	—	70	—	60
Saupe, Carl	Moritzstraße	8	11	—	—	60	55	50	—	65	—	55
Hildebrandt, Franz	Nordstraße	22	11	—	—	60	55	50	—	—	70	55
Zinn, Hugo	L.-Reudnitz, Geitenstraße	5	11	—	—	50	40	40	—	50	50	50
Engelmann, Ernst	„ Gemeindestraße	4	11	—	—	50	40	40	—	50	50	40
Winkler, Franz	„ Kochsmarktstr.	2	11	—	—	60	60	50	—	—	70	60
Voigt, Carl Friedrich	„ Kronprinzstraße	8	11	—	—	60	—	50	—	—	70	60
Roitzsch, Ida	„ Leipziger Straße	12	12	—	—	75	65	60	—	—	80	60
Schulze, Hermann	„ Josephinenstraße	31	11	—	—	55	55	50	—	—	60	60
Mertke, Julius	„ Schulstraße	1	11	—	—	65	65	60	70	70	65	65
Seydel, Friedr. Carl	„ Mühlenstraße	5	11	10	—	70	—	45	—	70	75	45
Joachim, Gebr.	„ Kohlgartenstraße	65	11½	—	—	—	—	—	—	—	—	—
Berr, Carl Oswald	„ Tändchenweg	30	11	—	—	50	—	45	—	—	65	—
Haupt, Friedrich	„ Teutz. Teuch. Str.	5	20	—	—	60	60	55	—	70	—	60
Ehrich, Ernst	„ Grenzstraße	33	11½	—	—	60	55	50	—	—	60	55
Einhorn, Ernst	„ Albertstraße	4	11	—	—	70	—	60	—	—	70	60
Schönberg, Ernst	„ Grenzloser Str.	5	20	11	—	55	55	45	—	—	65	60
Heischkegel, Otto	„ Rathhausstraße	12	20	—	—	60	50	50	—	60	—	50
Andreas, K. H.	„ Reitstraße	3	11	—	—	—	—	—	—	—	—	—
Jarschel, Victoria	„ Tändchenweg	35	12	—	—	60	—	45	—	65	—	40
Dörfelt, Gustav	„ Heinrichstraße	28	11	—	—	60	50	50	—	—	60	55
Winkler, Friedrich	„ Bernhardstraße	5	11	—	—	60	—	55	—	—	70	60
Thurm, Bartholomäus	„ Rathhausstraße	49	—	12	—	65	60	55	—	—	70	55
Schnieber, Gustav	„ Kohlgartenstraße	58	12	11	—	70	—	50	—	70	—	50
Schönfeld, Ludwig	L.-Anger-Crottendf., Reitstraße	11	11	—	—	60	55	50	—	60	—	50
Sagan, Hermann	„ Rathhausstr.	11	11	—	—	70	65	65	—	80	—	65
Mahl, Bernhard	„ Bernhardstr.	20	11	—	—	60	—	50	—	70	—	—
Starke, Robert	„ Hauptstr.	24	11	—	—	60	—	50	—	70	—	—
Richter, Julius	„ Carlstraße	13	11	—	—	65	60	60	—	70	—	55
Unger, Carl	„ Albertstr.	18	11	—	—	60	—	55	—	—	65	—
Pötz & Co., F.	„ Hauptstr.	12	11½	—	—	—	—	—	—	—	—	—
Seydel, Hermann	„ Carlstraße	9	—	11	—	70	—	60	—	75	—	—
Ziesche, Julius	„ Albertstr.	40	11	—	—	65	60	50	—	80	—	70
Müller, Julius	L.-Reudnitz, Geitenstraße	18	11½	—	—	45	40	35	—	—	50	—
Benneritz, Oswald	Hospitalstraße	16	11	—	—	70	—	65	—	—	75	—
Geiger, August	Bayerische Straße	36	20	—	—	60	—	55	—	—	70	65
Mannewitz, F. Anton	L.-Reudnitz, Heinrichstraße	3	11	—	—	60	55	50	—	—	65	—
Opel, Hermann Otto	Bayerische Straße	11	20	—	—	55	50	50	—	—	55	50
Thomas, Hermann	L.-Reudnitz, Constantinstraße	3	11	—	—	55	55	50	—	60	—	50
Thieme, Joh. Wilh.	Gerberstraße	40	20	—	—	65	60	50	—	—	70	—
Derselbe	Gellertstraße	7/9	20	—	—	65	60	50	—	—	70	—
Hünemann, Otto	L.-Reudnitz, Grenzstraße	28	11	—	—	55	50	50	—	55	—	50
Flamme, Louis	Kochstraße	15	11	—	—	65	60	55	—	70	75	—
Hertsch, Hermann	Alexanderstraße	50	16	—	—	65	60	55	65	65	70	55
Rauschenbach, Franz	L.-Reudnitz, Chausseestraße	8	—	11	—	50	50	50	60	60	60	60
Graefer, Carl	Beethovenstraße	1	20	—	—	50	50	40	—	50	50	40
Tannhahn, Carl	Brandstraße	18	11	—	—	55	50	50	—	—	60	55
Seidel, Martha verw.	L.-Reudnitz, Chausseestraße	1	11	—	—	—	—	—	—	—	—	—
Elsner, Julius	Leipzigerstraße	8	20	—	—	60	55	50	—	—	65	45
Jacob, Henriette verw.	Bayerische Straße	33	20	—	—	60	60	50	—	—	70	50
Steinmetz, Oscar	L.-Anger-Crottendf., Wilhelmstr.	10	11	—	—	70	—	50	—	80	—	—
Kirsten, Otto	Frankfurter Straße	27	20	—	—	60	55	50	—	—	65	60
Scherpe, Arthur	Markt	2	20	—	—	50	45	40	—	60	60	40
Fiedler, Alois	Blumengasse	9	11	—	—	60	60	50	—	—	70	—
Kühne, Albert Reinhold	Südstraße	58	20	—	—	65	65	50	—	—	70	60
Zimmermann, Wilhelm	Burgstraße	14	10	—	—	75	60	60	—	80	—	60
Friack, Ernst	L.-Anger-Crottendf., Wilhelmstr.	17	11	—	—	75	—	60	—	75	—	70
Mühle, Carl	Colonnadenstraße	6	20	—	—	65	60	60	70	70	70	60
Nicke, H. Emil	Windmühlenstraße	34	20	—	—	70	50	50	—	70	—	60
Schilling, Arthur	Mühlgasse	12	18	14	12	—	—	—	—	—	—	—
Schuster, Max	Körnerstraße	13	11	—	—	50	45	40	—	55	—	40
Schleiche, Julius	L.-Anger-Crottendf., Albertstr.	40	11	—	—	75	—	60	—	80	—	60
Jäde, Fr. Wilhelm	Burgstraße	15	20	—	—	60	55	55	—	70	70	55
Reichel, Julius	Hiller Straße	21	11	10	—	65	55	55	—	—	70	65
Claus, Carl	L.-Reudnitz, Leipziger Straße	12	12	—	—	70	60	45	—	90	—	—
Meinhard, Ferdinand	„ Mühlstraße	10	11	—	—	—	—	—	—	—	—	—
Leonhardt, Paul	„ Chausseestraße	23	11	—	—	65	—	60	—	—	68	—
Derselbe	„ Bernhardstraße	11	11	—	—	65	—	60	—	—	68	—
Junger, Julius	Löhrstraße	6	10	—	—	65	60	45	—	—	75	45
II. Gebäckhändler.												
Wähnert, Clara verw.	Plagwitzer Straße	5	11	—	—	55	55	45	—	60	60	50
Beil, Friedrike verw.	Weststraße	84	—	13	11½	70	—	60	—	—	80	—
Krepp, Carl	L.-Reudnitz, Kochsgartenstr.	11	—	11½	—	45	—	40	—	—	55	—
Schramm, Emil	Sebastian Bachstraße	19	13	—	—	—	—	—	—	—	—	—
Richter, Ernst	Mendelssohnstraße	4	11½	10½	—	60	—	55	—	—	—	—
Manherdt, Joseph	Nordstraße	55	11	—	—	60	—	50	—	—	—	—
Schmidt, Carl	Patriotischer Straße	7	—	11	—	70	—	65	—	—	—	—
Ihlau, Ernst	Patriotischer Straße	1	—	13	12	—	—	—	—	—	—	—
Seidel, Friedrich	Humboldtstraße	20	12	—	—	60	—	50	—	—	70	60
Mascher, Agnes verehel.	Windmühlenstraße	22	20	—	—	60	55	50	—	—	65	60
Zwicke, Auguste verw.	Nordstraße	54	11	—	—	45	38	34	—	54	—	—
Herbold, August	Berliner Straße	43	11	—	—	50	—	40	—	—	—	—
Richter, Louise verw.	Windmühlenstraße	44	—	11	—	50	—	45	—	50	—	—
Kröber, Dorothea verw.	Peterstraße	15	—	13	—	—	—	—	—	—	—	—
Kutscher, Emil	Nicolaikirchhof	5	11	—	—	50	45	40	—	60	60	45
Naumann, Gustav	Neukirchhof	32	—	11	—	—	—	—	—	—	—	—
Holzweißig, Gustav	Sebastian Bachstraße	34	13	—	—	60	—	50	—	—	60	—
Rudisch, Carl	Dorfplatz	1	—	11	—	—	—	—	—	—	—	—
Mud, Joh. Friedrich	Kohlenstraße	18	11	—	—	60	55	50	60	65	70	60
Österreich, Ernst	Weststraße	36	11	10	—	70	—	60	—	—	—	—
Schurmann, Albert	Dorfplatz	7	11	—	—	—	—	—	—	—	—	—
Tittmar, Elisabeth	L.-Reudnitz, Kelbstraße	19	13	—	—	80	75	65	80	—	90	75
Penkert, Emil	„ Bernhardstraße	5	11	—	—	60	—	50	—	70	—	—
Jähnichen, Martha	„ Teutz. Teuch. Str.	7	11	—	—	—	—	—	—	—	—	—
Grimm, Gustav	„ Chausseestraße	24	13½	12	11½	60	50	45	—	—	70	—
Wolf, Hermann	„ Feldstraße	21	11½	—	—	50	—	45	—	—	60	60
Engelmann, Carl	„ Leipziger Straße	21	11½	—	—	55	—	50	—	—	—	—
Seifert, Carl	„ Nordstraße	7	11½	—	—	60	—	50	—	50	—	—
Zeichmann, Heinrich	„ Naundorfstraße	14	11	—	—	—	—	—	—	—	—	—
Reichenbach, Georg	„ Chausseestraße	7	—	—	11½	—	—	—	—	—	—	—
Herrmann, Friedrich	„ Georgstraße	24	—	—	11½	60	60	50	—	—	70	—
Huber, Robert	„ Reitstraße	4	—	11	—	75	—	60	—	—	—	—
Krüger, Ernst Julius	„ Johannisstraße	1	—	—	13	60	—	—	—	—	—	—

Name	Straße	Haus-Nr.	Brod ½ Kilogramm (1 Pfund) Sorte I. ₰	II. ₰	III. ₰	Gewicht des Dreipfennigstückes: Semmel	Dresdner Semmel	Franzbrod	Kaiserbrod	Brezel	Kümmelbrod	Pfannkuchen
						Gramm						
II. Gebäckhändler.												
Otto, Hermann	L.-Reudnitz, Münsterstraße	2	11	10	—	70	—	70	—	—	80	—
Klemmer, Agnes verw.	„ Schulstraße	5	11	—	—	50	—	50	—	60	—	—
Kunze, Max	„ Geitenstraße	6	11	—	—	—	—	—	—	—	—	—
Dietrich, Emil	„ Kronprinzstraße	11	—	—	11½	—	—	—	—	—	—	—
Hermann, Marie	„ Josephinenstraße	13	11½	—	—	60	—	50	—	—	70	—
Dietrich, Eduard	„ Morgner Straße	2	11	—	—	50	—	50	—	50	—	—
Zerbe, Therese verehel.	„ Kohlgartenstraße	59b	—	10	—	60	60	50	—	—	60	60
Sackter, Franz	„ Sternfeldstraße	6	11	—	—	60	—	50	—	—	70	60
Gräpler, Bernhard	„ Lutherstraße	3	11	—	—	60	55	50	—	—	65	55
Reitemeier, Carl	„ Wilhelmstraße	9	11	—	—	65	—	55	—	—	75	—
Heckel, Robert	„ Nickelstraße	2	11	—	—	70	—	60	60	—	—	—
Beyer, August	„ Kochsmarktstr.	10c	—	11	—	60	60	50	—	—	70	50
Günther, Wilhelm	„ Feldstraße	13	11	—	—	50	—	45	—	60	—	—
Schiefer, Friederike verehel.	„ Kronprinzstraße	4	11	—	—	60	—	50	—	—	70	60
Schmidt, Gustav Adolph	„ Gemeindestraße	37	11	—	—	60	—	50	—	—	60	60
Steuer, Louis	„ Rathhausstraße	22	11	—	—	—	—	—	—	—	—	—
Wenzel, Louise verehel.	„ Kochsmarktstr.	15	11	—	—	60	—	50	—	70	—	—
Paul, Carl Hermann	„ Feldstraße	16	11	—	—	60	60	50	—	—	60	—
Richter, Carl Eduard	„ Heinrichstraße	4	11	—	—	60	—	50	—	—	70	—
Roch, Otto	„ Leipziger Straße	11	10½	—	—	60	—	50	—	—	70	60
Schreiter, Franz	„ Gemeindestraße	22	14½	13	11½	—	—	—	—	—	—	—
Frohner, Friedrich	„ Albertstraße	7	11½	—	—	80	—	70	—	85	—	—
Fischer, Ludwig	„ Kronprinzstraße	16	11	—	—	—	—	—	—	—	—	—
Lorenz, Pauline verw.	„ Kohlgartenstraße	51	11½	—	—	65	—	60	—	—	70	60
Pfitzer, Friedrich	„ Rathhausstraße	41	11	—	—	60	—	50	—	—	70	60
Knauer, Bertha	„ Chausseestraße	6	11	—	—	65	—	65	—	65	65	—
Schimberr, Robert	„ Bernsdorfstraße	3	11½	—	—	70	—	70	—	85	—	—
Beck, Ernst	„ Mühlstraße	11	11	—	—	70	—	60	—	—	70	60
Faulwasser, Ferdinand	„ Rathhausstraße	8	11	—	—	—	—	—	—	—	—	—
Kanzler, Georg	„ Kochsgartenstr.	19	10½	—	—	60	—	60	—	70	—	—
Gäbler, Ernst	„ Tändchenweg	34	11	—	—	70	—	65	—	75	—	—
Vetter, Carl Gustav	„ Tändchenweg	14	11½	—	—	60	—	50	—	—	—	—
Voigt, Minna	„ Augustenstraße	9	10½	—	—	60	—	50	—	—	65	—
Schulter, Alwin	„ Kreuzstraße	4	12	—	—	60	50	50	—	60	—	60
Weise, Bertha	„ Rathhausstraße	47	12	—	—	65	—	55	—	—	75	60
Hellmuth, Carl Heinrich	L.-Reudnitz, Borsdorfstraße	8	11	—	—	60	—	50	—	—	70	—
Müller, Emilie Pauline	„ Wallmannstraße	—	11	—	—	70	—	60	—	—	70	60
Pilz, Otto	„ Rathhausstraße	51	11	—	—	60	—	50	—	—	65	—
Wenzel, Robert	„ Oststraße	10	11	—	—	60	—	50	—	—	70	60
Werkmeister, Bertha verehel.	„ Borsdorfstraße	13	11	—	—	60	—	50	—	—	70	60
Becker, Carl	„ Borsdorfstraße	1	11	—	—	70	—	50	—	—	80	60
Koch, Aug. verw.	„ Heinrichstraße	12	11	—	—	50	—	45	—	—	55	—
Seifert, Carl	„ Rathhausstraße	31	11	—	—	60	55	50	60	65	70	60
Reichelt, Heinrich	„ Louisenstraße	3	11	—	—	60	—	50	—	—	60	—
Walther, Carl	„ Louisenstraße	1	14½	13	11½	50	50	50	—	60	—	—
Röhme, Amalie	„ Kolonienstraße	50	14	—	—	70	—	50	—	—	—	—
Tittrich, Friedrich Herm.	„ Worgarer Straße	5	11	—	—	60	55	50	—	65	—	50
Schöne, Georg	„ Tändchenweg	10	12	—	—	60	—	45	—	65	—	—
Lademann, Marie	„ Tändchenweg	28	11	—	—	60	55	50	—	—	65	—
Bieweg, Gustav	„ Tändchenweg	4	—	11	—	50	—	50	—	—	65	—
Leidenroth, Julius	„ Borsdorfstraße	12	11	—	—	60	55	55	—	70	70	60
Kehrer, Auguste verw.	„ Leipziger Straße	25	—	—	—	55	55	45	—	—	60	55
Weikert, Marie verehel.	„ Sellerhausstraße	2	11½	—	—	50	40	40	—	50	50	50
Herzsch, Emilie	„ Sellerhausstraße	1	—	—	—	55	55	50	—	—	60	60
Schulz, Marie verehel.	„ Josephinenstraße	27	10½	—	—	—	—	—	—	—	—	—
Zeller, Emma verehel.	„ Rathhausstraße	15	11	—	—	60	—	50	—	—	70	60
Götte, Robert	„ Seitenstraße	21	11½	—	—	—	—	—	—	—	—	—
Kanold, Hugo	„ Leipziger Straße	3	—	11	—	60	—	60	—	80	—	—
Graupner, Hermann	„ Schulstraße	8	11½	—	—	—	—	—	—	—	—	—
Weidel, Wilhelm	„ Lutherstraße	15	11	—	—	—	—	—	—	—	—	—
Horn, E. Richard	„ Tändchenweg	83	12	—	—	60	—	45	—	—	65	—
Richter, Ernestine Wilh.	L.-Anger-Crottendf., Hauptstr.	7	11½	—	—	75	70	70	—	—	80	—
Pohle, Hermann	„ Albertstraße	35	20	—	—	60	—	50	—	65	—	—
Schulz, Wilhelm	„ Wilhelmstraße	11	11	—	—	60	55	50	—	60	—	50
Männicke, Eduard	„ Albertstraße	50	11	—	—	60	—	55	—	—	65	—
Tannert, Oswin	„ Albertstraße	60	11	—	—	60	—	55	—	—	65	—
Naumann, Ernst	„ Feigestraße	6	11	—	—	60	55	50	—	60	—	50
Rohr, Emilie verw.	„ Wichmannstraße	6	11	—	—	50	—	50	—	50	—	—
Grähe, Marie	„ Bernhardstr.	3	11½	11	—	80	—	62	—	—	85	—
Jacob, August	„ Moritzstraße	1	—	11	—	60	—	55	—	65	—	—
Zethel, Richard	„ Carlstraße	15	11	—	—	55	—	45	—	80	—	—
Schilling, Eduard	„ Wilhelmstraße	5	11	—	—	60	55	50	—	60	—	50
Baum jun., Robert	„ Rohrbachstraße	41	11½	11	—	60	—	45	—	70	—	—
Baum, Friedr. Robert	„ Hauptstraße	32	11½	11	—	50	—	45	—	60	—	—
Siemert, Bruno	„ Bernhardstr.	7	11	—	—	60	—	50	—	70	—	—
Böttger, Ernst	„ Hauptstraße	4	10½	—	—	60	60	50	—	—	70	—
Kremer, Heinrich	„ Rohrbachstraße	10	11	—	—	60	—	50	—	70	—	—
Wort, Auguste	L.-Reudnitz, Kohlgartenstraße	6	11	—	—	60	60	50	—	—	70	60
Lenne, Franz	Lützenstraße	30	20	—	—	60	—	50	—	—	60	—
Peter, Charlotte	L.-Reudnitz, Heinrichstraße	11	—	11	—	—	—	—	—	—	—	—
Lehmann, Emil	„ Rohrbachstraße	6	11	—	—	60	—	50	—	70	—	—
Ostermann, Heinrich	Bayerische Straße	22	12	—	—	60	—	50	—	—	—	—
Roite, Marie	L.-Reudnitz, Robert	6	14	12	—	65	60	55	—	—	70	55
Köhler, Wilhelm	„ Kochsgartenstraße	44	11	—	—	70	55	60	—	—	—	—
Voigt, Karl	Reudnitzer Straße	12	11	—	—	60	—	50	—	60	65	55
Otto, F. G.	Sternwartenstraße	69	13	12	11	65	—	60	—	—	70	—
Kohl, Sergius	Friedrichstraße	19	11	—	—	70	—	60	—	—	80	—
Schreckenbach, Hermann	L.-Anger-Crottendf., Wilhelmstr.	19	11	—	—	80	—	75	—	80	—	—
Engel, Julius	L.-Reudnitz, Arnd. Hospitalstr.	8	11	—	—	—	—	—	—	—	—	—
Stötzner, Hermann	Eutritzscher Straße	10	11	—	—	—	—	—	—	—	—	—
Erbbe, Ernst	L.-Reudnitz, Sternfeldstraße	20	12	11	—	55	55	45	—	—	65	—
Fischer, Hermann	„ Mühlstraße	1	10½	—	—	—	—	—	—	—	—	—
Heilinger, Hedwig	„ Menschenstraße	1	11	—	—	65	—	60	—	—	—	—
Rosenkranz, Gustav	Scheffelstraße	27	11	—	—	60	60	—	—	75	—	—
Geibel, Arthur	Brandenerstraße	47	11	—	—	60	—	60	—	75	—	—
Münne, Wilhelm	Promenadenstraße	5	11	—	—	—	—	—	—	—	—	—
Raabe, Joh. Friedrich	Bilderstraße	49	11	—	—	65	—	50	—	—	70	—
Eybre, Robert	L.-Reudnitz, Rostitzstraße	4	—	11	—	60	50	50	—	—	60	55
Schneider, Hedwig	„ Lutherstraße	16	12	11	—	60	50	50	—	—	60	55
Huhle, Wilhelmine verw.	Georgenstraße	28	12	—	—	60	—	50	—	—	60	—
Sebastian, Carl Gottlieb	Waldstraße	19	13	—	—	60	—	50	—	—	—	—
Arras, Alwine verehel.	Nunzenstraße	3	10	—	—	50	40	40	—	50	50	40
Zorn, August	L.-Reudnitz, Morgner Straße	2	13	—	—	50	—	50	—	—	—	—
Plätzner, Carl	„ Feldstraße	29	11	—	—	60	—	70	—	80	—	—
Müller, Bertha verehel.	„ Friedr. Augustst.	14	11	—	—	50	50	50	—	50	—	50
Reuter, Wilhelmine verehel.	„ Georgstraße	36	—	11	—	70	—	55	70	—	—	—
Schier, Friedrich	„ Gellertstraße	5	11	—	—	50	45	50	—	60	60	55
Schomer, Wilhelm	Bremerstr.	18	11	—	—	58	—	50	—	60	—	—
Alex, Marie verehel.	Marienstraße	15	12	—	—	55	50	45	—	—	65	50
Hermann, Robert	Eisenbahnstraße	13	11	—	—	60	45	45	—	—	60	—
Lisske, Hermann	L.-Anger-Crottendf., Gartenstr.	2	11	—	—	80	—	60	—	—	—	—
Beyde, Anna verw.	Plagwitzer Straße	8	13	11½	11	—	—	—	—	—	—	—
Dieselbe	Windmühlenstraße	17	13	11½	11	50	50	45	—	—	60	—

SLUB
Wir führen Wissen.

Name	Straße	Haus-Nr.	Brod ½ Kilogramm (1 Pfund) Sorte I. ℳ	II. ℳ	III. ℳ	Gewicht des Dreipfennigstückes: Semmel	Dresdner Semmel	Brezgebäck	Franzosenbrod	Dreifing	Hampfbrod	Kümmelbrod
						Gramm						
II. Gebäckhändler.												
Rohr, Wilibald	Brühl	27	11	—	—	70	—	55	—	—	—	—
Fischer, Friedrich	Horstrasse	10	11	—	—	70	—	50	75	—	—	—
Rohr, Gustav	Brüderstraße	51	11	—	—	75	—	70	—	75	—	—
Vatter, Richard	Mendelssohnstraße	1	11	—	—	70	—	50	—	—	—	—
Müller, Wilma	Hainstraße	19	11	—	—	—	—	—	—	—	—	—
Rarch, Max	Alexanderstraße	36	—	11	—	50	45	40	—	60	60	40
Fichtner, Carl	Grimmaischer Steinweg	20	11½	—	—	—	—	—	—	—	—	—
Schribe, Hermann	L.-R.-Crottend., Wilhelmstraße	9	—	11	—	50	—	50	—	60	—	—
Werner, Wilhelm	L.-Reudnitz, Rauh'sches Gäßchen	3	11	—	—	55	55	50	—	60	—	50
Derselbe	„ Constantinstraße	1	11	—	—	55	55	50	—	60	—	50
Gempe, Roderich	Grimmaischer Steinweg	17	13	11	—	—	—	—	—	—	—	—
Zichausch, Franz	Promenadenstraße	11	11½	—	—	—	—	—	—	—	—	—
Großmann, Emil	Sedanstraße	9	11	—	—	50	50	50	—	60	60	60
Knoll, Franz Georg	Gerberstraße	58	11	—	—	—	—	—	—	—	—	—
Patzsch, Theodor	Pfaffendorfer Straße	38	11	—	—	50	50	45	—	60	—	—
Peter, Marie verw.	L.-Reudnitz, Leipziger Straße	21	11½	—	—	55	—	50	—	—	—	—
Strendel, Carl	Alexanderstraße	23	11	—	—	75	—	65	—	80	—	—
Mühlmer, Raimund	Berliner Straße	24	11	—	—	70	—	60	—	—	—	—
Ludwig, Eduard	Rudolphstraße	8	13	11½	10½	—	—	—	—	—	—	—
Niemandt, Wilhelm	Eberhardtstraße	2	12	11	—	60	—	50	—	70	—	50
Brucklow, Friedr., Ida	L.-Reudnitz, Borsigstraße	4	—	11	—	65	—	50	—	60	—	60
Riedel, Marie verw.	Thomasiusstraße	18	11	—	—	55	50	45	—	—	65	50
Seigert, Moritz	Carlstraße	8	14½	13	11½	60	—	55	—	—	70	—
Wölter, Gottlieb	Humboldtstraße	22	—	11	—	—	—	50	—	50	—	—
Lombardt, Adolf	L.-Anger-Crottend., Gartenstr.	34	11	—	—	60	55	55	—	—	65	—
Lorenz, Wilhelmine verw.	„ „ Carlstraße	12	—	11	—	—	—	—	—	—	—	—
Grust, Emilie verehel.	Ulrichsgasse	52	11	—	—	—	—	—	—	—	—	—
Hering, Edmund	Gerberstraße	57	10	—	—	—	—	—	—	—	—	—
Knottschmann, Emil	L.-Reudnitz, Eisenburger Str.	3	—	11	—	65	—	60	—	70	—	60
Schmid, Johanne verw.	L.-Anger-Crottend., Hauptstr.	22	12	11	—	—	—	—	—	—	—	—
Rudemann, Moritz	„ „ Hauptstr.	22	12	11	—	—	—	—	—	—	—	—
Hager, Wilhelm	Gerichtsweg	6	13	—	—	60	55	50	—	—	70	55
Tauß, Arthur	L.-Reudnitz, Eisenbahnstraße	1	—	11	—	65	55	—	—	70	—	—
Engelmann, Joh. Aug.	Mittelstraße	14	—	11	—	—	—	—	—	—	—	—
Tittrich, Heinrich	Carlstraße	11	15	—	—	55	50	50	60	60	60	55
Deichsel, Hermann	L.-Reudnitz, Melanchthonstr.	3	11	—	—	60	—	50	—	—	60	—
Freuzel, Bernhard	Mittelstraße	5	—	11	—	70	55	50	—	80	—	—
Spitzich, Franz	Zeitzer Straße	11	11	—	—	—	—	—	—	—	—	—
Wiarowel, Ernestine verehel.	Hohe Straße	30	—	11	—	—	—	—	—	—	—	—
Berger, Heinr. Max	Antonstraße	9	11	—	—	—	—	—	—	—	—	—
Rehm, L. Theodor	Südstraße	56	11	—	—	60	—	50	—	60	—	—
Lenzer, Carl	Blücherplatz 1	1	11	—	—	65	—	60	—	—	—	—
Naumann, Franz	Carolinenstraße	21	11	—	—	75	—	60	—	75	—	—
Weike, Moritz	Dufourstraße	5	11	—	—	60	—	50	—	—	—	—
Wünkler, Ferdinand	Gustav Adolphstraße	58	11	—	—	50	—	40	—	—	—	—
Koch, Friedrich	Dufourstraße	35	11	—	—	60	—	50	—	—	—	—

Leipzig, den 16. Juli 1889.

Name	Straße	Haus-Nr.	Brod ½ Kilogramm (1 Pfund) Sorte I. ℳ	II. ℳ	III. ℳ	Gewicht des Dreipfennigstückes: Semmel	Dresdner Semmel	Brezgebäck	Franzosenbrod	Dreifing	Hampfbrod	Kümmelbrod
						Gramm						
II. Gebäckhändler.												
Torn, Moritz	Lange Straße	17	11	—	—	72	—	75	87	—	—	—
Vogel, Hermann	L.-Anger-Crottend., Hauptstr.	7b	11	—	—	75	70	—	70	—	80	—
Hirtz, Emma	„ „ Bernhardstr.	7	11	—	—	60	—	—	50	70	—	—
Koch, Wilhelmine	Harteistraße	3	11	—	—	80	—	70	—	—	—	—
Haubold, Emilie verehel.	Kreuzstraße	30	—	11	—	50	45	45	—	60	60	45
Ullmann, Sali	Südstraße	66	20	—	—	65	65	50	—	—	70	60
Koch, Friedr. Hermann	Südstraße	14	11	—	—	—	—	—	—	—	—	—
Meltzer, E.	Brandvorwerkstraße	39/41	10½	—	—	60	—	50	—	60	—	—
Sitz, Louise verehel.	L.-Reudnitz, Augustenstraße	1	—	11	—	60	55	55	—	—	70	60
Brückner, Louis	Fregestraße	13	11	—	—	50	—	40	—	—	—	—
Hellner, Carl	L.-Anger-Crottend., Wilhelmstr.	26	11	—	—	60	55	50	—	—	60	50
Lischke, Hermann	Marschnerstraße	4	11	—	—	55	60	—	—	—	—	—
Weißner, Eduard	Südplatz	2	11	—	—	60	—	50	—	—	60	—
Schmidt, Louise	Kreuzstraße	20	11	—	—	70	—	50	—	—	70	—
Wende, Christiane verehel.	Brandvorwerkstraße	12	12	—	—	—	—	—	—	—	—	—
Theiß, Minne Caroline	Maximilianstraße	12	11	—	—	60	—	50	—	—	70	—
Rabe, Friedr. Robert	Sidonienstraße	43	11	—	—	60	—	55	—	70	—	—
Heilmann, F.	Dufourstraße	20	11	—	—	60	60	50	—	60	—	—
Zothe, Eduard	L.-Anger-Crott., Marienstr.	7	11	—	—	60	—	50	—	70	—	—
Derselbe, Filiale	L.-Reudnitz, Kohlgartenstraße	5/a	11	—	—	60	—	50	—	70	—	—
Fleischer, Theodor	Eisterstraße	57	11½	11	—	40	—	35	—	—	—	—
Müller, Jacob	Promenadenstraße	15	—	13	11½	50	—	45	—	—	—	—
John, Carl	Antonstraße	20	—	—	11	60	—	50	—	—	70	—
Schneider, Julius	Nicolaistraße	28	14½	13	11	—	—	—	—	—	—	—
Kübler, Ida verehel.	Nicolaistraße	32	11	—	—	60	—	50	—	60	60	—
Gerdel, Robert	L.-Reudnitz, Grenzstraße	24	—	10½	—	55	50	50	—	55	—	60
Zeischopp, Marie	Sidonienstraße	43	11	—	—	65	—	55	—	—	70	—
Poetzsch, Max	Weststraße	26	11	10	—	60	—	60	—	—	—	—
Tittrich, G.	An der Pleiße	10	11	—	—	60	—	50	—	—	—	—
Krug, Robert	Körnerstraße	32	11	—	—	60	—	60	—	—	—	—
Tunger, Rudolph	L.-Anger-Crottend., Wilhelmstr.	11	11	—	—	65	—	50	—	—	—	—
Höpfel, Marie verw.	Täubchenweg	11	11	—	—	65	—	55	—	—	70	—
Winkler, Anna	Nürnberger Straße	27	10½	—	—	55	45	40	60	65	—	45
Wruhn, Frieda	Frauenstraße	7	—	11	—	65	45	53	—	70	—	—
Vieler, Friedrich	Brühl	18	11	—	—	60	—	55	—	—	—	—
Bingel, Ernestine	Sternwartenstraße	77	12	—	—	60	—	50	—	—	—	—
Jurisch, Agnes	Gohlis, Straße	3	11	—	—	—	—	—	—	—	—	—
Banke, Franz	Kochstraße	14	11	—	—	60	—	45	—	60	—	—
Uhlig, Louise verw.	Hohe Straße	46	11	—	—	50	45	45	—	50	—	50
Richter, Eduard	Südstraße	65	11	—	—	—	60	50	—	—	70	—
Tessaro, Clara unverehel.	Ritterstraße	6	20	—	—	50	45	46	—	—	60	45
Grunze, Frau, Amalie	Schreberstraße	8	20	—	—	60	50	50	—	—	60	60
Engemann, Emil	Lange Straße	19	11	—	—	45	—	40	—	—	50	—
Hunger, Carl	L.-Reudnitz, Rathhausstraße	39	14½	13	11½	—	—	—	—	—	—	—
Andrei, Amandus	Brühl	52	11	—	—	60	—	50	—	—	70	—

Der Rath der Stadt Leipzig.
Dr. Tröndlin. Hennig.

Bekanntmachung.

Unter Zustimmung der Stadtverordneten haben wir beschlossen, aus der Stadtcasse den Grundstücksbesitzern in den Stadtbezirken Reudnitz und Anger-Crottendorf zur Herstellung der Fußwege mit Granitplatten ꝛc. einen Beitrag unter nachstehenden Bedingungen zu gewähren.

Innerhalb der 10 Jahre 1890 bis mit 1899 sind vor den Grundstücken in den bestehenden Straßen beider Bezirke, soweit nicht neue Anbaue im Sinne von Abschnitt I. des Regulativs, die neuen städtischen Anbaue ꝛc. betr., vom 15. November 1867, bez. im Sinne des II. Nachtrages hierzu vom 5. März 1877, in Frage kommen, bezüglich welcher Grundstücke es bei den regulativ- oder vertragsmäßigen Verpflichtungen bewendet, und soweit nicht Verträge mit der Stadtgemeinde Leipzig vorliegen, die Fußwege in Ausführung von §. 21 des ersteren Regulativs nach unseren einzuholenden Vorschriften mit Granitplatten und bezw. Schwellen und Mosaikpflaster zu belegen.

Wir werden im Voraus auf diese 10 Jahre die einzelnen Straßen annähernd gleichmäßig vertheilen und diese Vertheilung öffentlich bekannt geben.

Denjenigen Grundstücksbesitzern, welche bis Ende des von uns für jede Straße bestimmten Jahres oder in einer noch nicht aufgerufenen Straße die Fußwege vorschriftsmäßig hergestellt haben, werden wir zu den Kosten hierfür einen Beitrag von 5 ℳ für jeden Quadratmeter Granitplatten und Granitschwellen gewähren unter der Bedingung, daß dagegen die Grundstücksbesitzer die Fußweganlage an die Stadtgemeinde ausdrücklich abtreten und letzterer etwa auf den Fußwegen bereits gelegte Pflastersteine eigenthümlich überlassen.

Des Anspruches auf obigen Beitrag geht derjenige Grundstücksbesitzer verlustig, welcher bis zum Schluß des ihm zur Ausführung gestellten Jahres die Fußwege nicht in der vorgeschriebenen Weise gut und tüchtig hergestellt hat. Außerdem behalten wir uns vor, nach Ablauf der obigen 10 Jahre mit Zwangsmaßregeln gegen die Säumigen vorzugehen.

Denselben Beitrag sollen unter gleichen Bedingungen auch diejenigen Grundstücksbesitzer erhalten, welche in Veranlassung des vom vormaligen Gemeinderath zu Reudnitz in derselben Anzelegenheit aufgestellten Entwurfes und in der Hoffnung auf dessen Inkrafttreten seit vergangenem Herbst in Reudnitz an bestehenden Straßen Granittrottoirs vorschriftsmäßig gelegt haben.

Leipzig, den 17. Juli 1889.

Ib. 3432 / 1107 **Der Rath der Stadt Leipzig.**
Dr. Tröndlin. Rüling.

Bekanntmachung.

Wegen Einführung der Wasserleitung in das Grundstück **Täubchenweg Nr. 3** wird der letztere auf die Strecke vom Roßmarktplatze bis zur Kurzen Straße

von Donnerstag, den 25. dss. Mts.

für die Dauer der etwa 8 Tage in Anspruch nehmenden Arbeiten

für den gesammten Fahrverkehr gesperrt.

Leipzig, den 24. Juli 1889.

Der Rath der Stadt Leipzig.
Dr. Tröndlin. Hennig.

Bekanntmachung.

Die Ausführung der Pflasterarbeiten in der **Wallwitzstraße** soll verdungen werden.

Die Bedingungen für diese Arbeiten liegen in unserer Tiefbau-Verwaltung, Rathhaus, 2. Etage, Zimmer Nr. 14, aus und können daselbst eingesehen oder gegen Entrichtung der Gebühren entnommen werden.

Bezügliche Offerten sind versiegelt und mit der Aufschrift

„Pflasterung der Wallwitzstraße"

versehen ebendaselbst und zwar bis zum **1. August 1889,** Nachmittags 5 Uhr, einzureichen.

Leipzig, am 17. Juli 1889.

Des Raths der Stadt Leipzig
Ib. 3256. **Straßenbau-Deputation.**

Bekanntmachung.

Die Arbeiten zur Regulirung, bez. Umgestaltung der Fußwege der **Pfaffendorfer Straße** sollen verdungen werden.

Die Bedingungen und Zeichnungen für diese Arbeiten liegen in unserer Tiefbau-Verwaltung, Rathhaus 2. Etage, Zimmer Nr. 14, aus und können daselbst eingesehen oder gegen Entrichtung der Gebühren entnommen werden.

Bezügliche Angebote sind versiegelt und mit der Aufschrift

„Fußwege in der Pfaffendorfer Straße"

versehen ebendaselbst und zwar bis zum **29. Juli 1889,** Nachmittags 5 Uhr, einzureichen.

Leipzig, den 17. Juli 1889.

Des Raths der Stadt Leipzig
Ib. 3440. **Straßenbau-Deputation.**

Bekanntmachung.

Die Anlieferung und Verlegung von Granitschwellen für die **Wallwitzstraße** soll verdungen werden.

Die Bedingungen für diese Arbeiten liegen in unserer Tiefbau-Verwaltung, Rathhaus, 2. Etage, Zimmer Nr. 14 aus und können daselbst eingesehen oder gegen Entrichtung der Gebühren entnommen werden.

Bezügliche Offerten sind versiegelt und mit der Aufschrift

„Schwellenlieferung für die Wallwitzstraße"

versehen ebendaselbst und zwar bis zum **1. August 1889,** Nachmittags 5 Uhr, einzureichen.

Leipzig, den 17. Juli 1889.

Des Raths der Stadt Leipzig
Ib. 3256. **Straßenbau-Deputation.**

Erledigt

hat sich unsere Bekanntmachung vom 3. Juli 1889, den aus Breslau gebürtigen Buchbinder

Carl Gustav Haußmann

betreffend.

Leipzig, den 20. Juli 1889.

Der Rath der Stadt Leipzig.
(Armenamt.)
A. R. VI. 2468/1353. Dr. Fischer. Dolge.

Bekanntmachung.

Die Ausführung der Trottoirarbeiten in der **Ritterstraße** soll verdungen werden.

Die Bedingungen für diese Arbeiten liegen in unserer Tiefbau-Verwaltung, Rathhaus, 2. Stockwerk, Zimmer Nr. 14, aus und können daselbst eingesehen oder gegen Entrichtung der Gebühren entnommen werden.

Bezügliche Angebote sind versiegelt und mit der Aufschrift:

„Trottoirlegung in der Ritterstraße"

versehen ebendaselbst und zwar bis zum 9. August 1889, Nachmittags 5 Uhr einzureichen.

Der Rath behält sich die Auswahl unter den Bewerbern, sowie das Recht vor, sämmtliche Angebote abzulehnen.

Leipzig, den 23. Juli 1889.

Des Raths der Stadt Leipzig
Ib. 3521. **Straßenbau-Deputation.**

Bekanntmachung.

Die Anlieferung von 300 gußeisernen Wasserverschlußrohren zu Straßenrebenschleusen soll vergeben werden.

Die Bedingungen und Zeichnungen für diese Lieferung liegen in unserer Tiefbau-Verwaltung, Rathhaus, 2. Stockwerk, Zimmer Nr. 14 aus und können daselbst eingesehen oder gegen Entrichtung der Gebühren entnommen werden.

Bezügliche Angebote sind versiegelt und mit der Aufschrift

Lieferung gußeiserner Wasserverschlußrohre

versehen ebendaselbst und zwar bis zum 9. August 1889, Nachmittags 5 Uhr, einzureichen.

Der Rath behält sich die Auswahl unter den Bewerbern, sowie das Recht vor, sämmtliche Angebote abzulehnen.

Leipzig, den 16. Juli 1889.

Des Raths der Stadt Leipzig
Ib. 3507. **Straßenbaudeputation.**

Bauareal,

über 200,000 □m und zwar:
- ca. 143,000 □m zwischen der Taucha-Leipziger fiscalischen Straße und der Eisenbahn,
- ca. 44,000 □m zwischen den Taucha-Portitzer Communicationswege und der Eisenbahn und
- ca. 13,000 □m zwischen dem Taucha-Portitzer und Taucha-Grasdorfer Communicationswege und der Eisenbahn

hat zu verkaufen **die Stadt Taucha,** welche per Bahn von Leipzig aus in 15 Minuten zu erreichen ist.

Das Areal eignet sich zu Bauplätzen jeder Art.

Etwaige Anfragen beantwortet gern der Unterzeichnete.

Taucha, am 12. Juli 1889.

Der Stadtrath.
Schönfeld, Bürgermeister.

Um Anzeige des Aufenthaltes des Kaufmanns **Wilhelm Wolfschek,** geboren am 9. März 1857 in Johannesberg, Böhmen, bisher in Oschatz, Mühlberg 4. E. und Umgegend zu den Akten J. 962/89 wird ersucht.

Magdeburg, 20. Juli 1889.

Der Untersuchungsrichter am Königl. Landgericht.
Dr. Oehler.

Von der Balkanhalbinsel.

Der längst angekündigte Aufstand auf Kreta ist jetzt thatsächlich ausgebrochen. Die Behörden von Bamos und Eitonia wurden vertrieben und die Archive verbrannt. Viele Bauern flüchteten vor den Aufständischen. Diese kurze telegraphische Meldung läßt darauf schließen, daß der Aufstand organisirt und von langer Hand vorbereitet ist. Anfang Juni wurde bei Gelegenheit der Neuwahlen für die Nationalversammlung der Streit zwischen Conservativen und Liberalen so heiß, daß man schon damals den Aufstand als bevorstehend ankündigte, im Wahrheit wurde aber nur festgestellt, daß keine der beiden streitenden Parteien mit dem Generalgouverneur zufrieden sei und die türkische Regierung um Abberufung desselben ersucht. Die Gewährung dieses Gesuchs ist den Kretensern durch den türkischen Commissar Mahmud Tschellalleddin zugesagt; ihre übrigen Forderungen, welche die Erweiterung der Autonomie Kretas betreffen, harren aber noch der Entscheidung. Mahmud Pascha reiste nach Konstantinopel zurück mit der Ueberzeugung, daß seine Bemühungen, eine Verständigung herbeizuführen, vergeblich seien; den Führern der Unzufriedenen aber wurde angedeutet, daß sie besser thäten, nachzugeben, als die Dinge aufs Aeußerste zu treiben. Sie haben diesen Rath, wie die letzten Meldungen beweisen, nicht befolgt und werden deshalb die Folgen tragen müssen. Eine indirecte Ermuthigung haben die Aufständischen von einer Seite der erhalten, von welcher man sie am wenigsten erwarten sollte, nämlich von England. Lord Salisbury erklärte in einer conservativen Versammlung im Osten Londons am 16. Juli, das Verlangen Kretas nach einer vollständigen Trennung der Insel von der Türkei wachse zusehends und voraussichtlich werde diese Trennung auch schließlich eintreten.

Der Sultan scheint jedoch anderer Meinung zu sein, wie die Androhung strenger Maßregeln zur Unterdrückung des Aufstandes beweist; höchstens könnte die bedenkliche Lage der Verhältnisse in Armenien die Thatkraft der Türkei gegen die aufständischen Kretenser lähmen, und diese Verhältnisse scheinen auch den Schlüssel für die sonst nicht zu verstehende Haltung Salisbury's zu enthalten. Der englische Minister des Auswärtigen wollte vielleicht durch seine Bemerkungen über Kreta einen Druck auf die Türkei ausüben, daß sie endlich den Beschwerden der Armenier Abhilfe gewähre. Mahmud Pascha soll denn auch, nachdem er über die Lage auf Kreta dem Sultan Bericht erstattet hatte, vom Sultan beauftragt worden sein, nach Armenien zu gehen, die dortigen Verhältnisse zu untersuchen und Vorschläge über Einführung einer besseren Verwaltung zu machen. Auf diese Maßregel scheinen auch die russischen Truppenbewegungen an der türkisch-transkaukasischen Grenze nicht ohne Einfluß geblieben zu sein. Nach einem Telegramm des „Standard" aus Erzerum sollen dort 80 000 Mann aller Waffengattungen concentrirt und weitere Truppen unterwegs sein. In London hat sich infolge dessen ein Comité aus Parlamentsmitgliedern gebildet, um die Vorgänge in Armenien zu überwachen.

Unter solchen Umständen gewinnen die Ereignisse in Serbien wieder ein erhöhtes Interesse, zumal König Milan am 22. Juli von Konstantinopel abgereist ist, um sich nach Belgrad zu begeben, und die Ankunft der Königin Natalie ebendaselbst bevorstehen soll. Seit der Rückkehr des Metropoliten Michael sieht der junge König Alexander vollständig unter dem Einfluß der russischen Partei, und König Milan wird die Verhältnisse in Serbien kaum wieder erkennen. Der augenblicklich in St. Petersburg weilende russische Gesandte Persiani ist die maßgebende Person in Serbien, seitdem er der Ceremonie der Salbung des Königs im Kloster Zitsche beiwohnte und dort als Vertreter des kaiserlichen Pathen König Alexander's geehrt wurde. In Bulgarien hat man das Vertrauen auf den serbischen Nachbarn verloren, seitdem dort das dritte Aufgebot, angeblich zur Bekämpfung des Räuberunwesens, einberufen ist. Die Zusammenziehung türkischer Truppen an der altserbischen Grenze zeugt auch gerade nicht von besonderem Vertrauen auf die guten Absichten der serbischen Regentschaft, und wie Oesterreich-Ungarn die Lage auffaßt, geht aus den Aeußerungen der halbamtlichen Presse hervor.

Das Gesammtbild, welches die gegenwärtigen Zustände auf der Balkanhalbinsel gewähren, ist das der Gährung, der Sehnsucht eines Theiles der Bevölkerung nach Veränderung ihrer Lage und des Wunsches der staatserhaltenden Kräfte nach Befestigung des Bestehenden. In diesem Bestreben begegnet sich die Regierung von Oesterreich-Ungarn mit der Türkei und mit der ihr zugeneigten Parteien in Serbien und Bulgarien. Griechenland verhält sich dem Aufstande in Kreta gegenüber schweigend und zeigt sich auch der herrschenden Aufregung Serbiens gegenüber scheinbar theilnahmlos, obwohl es an der Losreißung Kretas von der Türkei ebenso großes Interesse hat als an einem etwa zwischen Serbien und Bulgarien ausbrechenden Streite.

Das Schlimme an der augenblicklichen Lage ist, daß sie bei weiterer Schärfung der Gegensätze dem Auslande Gelegenheit zur Einmischung bieten würde, eine Gelegenheit, welche Rußland seit langer Zeit herbeisehnt. Europa folgt diesem Entwickelungsgang mit gespannter Aufmerksamkeit, aber nur scheinbarer Gleichgiltigkeit, und besonders bezeichnend ist das Schweigen, in welches sich die Cabinette bisher hüllen. Die Lage ist heute ähnlich wie im Jahre 1885, als in Sofia die Vereinigung von Nord- und Südbulgarien ausgerufen wurde. Getreu der seit langer Zeit von der Türkei befolgten Politik, schritt sie damals nicht unmittelbar ein, sondern beschränkte sich auf die Zusammenziehung von Truppen an der ostrumelischen Grenze. Was der Sultan hinsichtlich Kretas beschlossen hat, ist noch nicht bekannt, aber vermuthlich wird er die Meinung der Mächte einholen, bis er sich zu energischen Schritten entschließt. Der Inselcharakter Kretas ist der Türkei günstig; sie läuft bei der Ergreifung von Gewaltmaßregeln nicht Gefahr, mit Grenznachbarn in Streit zu gerathen. Mit Ostrumelien lag die Sache schwieriger; dieses Land war nur dem Namen nach türkische Provinz; in der That war der Zusammenhang mit der Türkei in Ostrumelien sehr lockerer und die Provinz wurde von der Türkei kaum noch als solche betrachtet. Auf den Besitz Kretas hat die Türkei stets besonderen Werth gelegt, obgleich ihr diese Insel seit langer Zeit große Sorgen bereitet, aber wo erfreute sich die Türkei überhaupt noch ungestört ihres Daseins? Trotz der größten Anstrengungen Abdul Hamid's, den Anforderungen der Gegenwart zu genügen und Heer und Verwaltung ihr entsprechend zu organisiren, macht der Auflösungsproceß von Jahr zu Jahr größere Fortschritte, alle Theile der Türkei hängen nur noch nothdürftig zusammen, und wenn ein neuer Anprall von Rußland aus erfolgt, wird in der Neuordnung der Dinge, welche sich daraus ergiebt, kaum noch Platz bleiben für die Türkei.

Diese Gefahr schwebt Abdul Hamid stets vor Augen und deshalb ist er ängstlich bemüht, selbst Alles zu vermeiden, was die Brandfackel des Krieges auf der Balkanhalbinsel entzünden könnte. Ein Blick auf die Karte lehrt, was der Türkei von ihrem ehemals bedeutenden Besitz auf dieser Halbinsel geblieben ist. Albanien, Macedonien und Rumelien ist Alles, worüber die Türkei in Europa noch gebietet, der Norden und der Süden der Halbinsel bis auf Kreta ist verloren, und wie es in Albanien und Macedonien aussieht, beweisen die fortlaufenden Berichte über Aufstände in diesen Gebieten. Jeder neue Aufstand beschleunigt den Auflösungsproceß, an welchem drei Mächte interessirt sind: Rußland, England und Oesterreich-Ungarn. Die Lage hat sich seit dem Jahre 1878 entschieden zu Ungunsten Rußlands verändert, und das ist es, was die Gefahr einer gewaltsamen Lösung der Wirren stets gegenwärtig hält. Oesterreich will die Unabhängigkeit der Balkanstaaten, England angeblich auch, aber nicht ohne eigennützige Hintergedanken.

Vermischtes.

— **Berlin,** 23. Juli. S. M. Cadettenschulschiff „Niobe", Commandant Capitain z. S. Aschenborn, ist am 23. Juli d. J. in Cowes eingetroffen.

— **Wiesbaden,** 22. Juli. Hier sind die öffentlichen Impfungen plötzlich eingestellt worden. Es soll dies damit zusammenhängen, daß die im städtischen Schlachthause zubereitete Kälberlymphe unrein war und behördlich beschlagnahmt wurde. Eine Anzahl geimpfter Kinder ist von Hautausschlägen befallen worden.

— **Graz,** 23. Juli. Die hiesige akademische Burschenschaft „Stiria" wurde behördlich aufgelöst, weil bei der Semesterschlußkneipe „Heil Dir im Siegerkranz" gesungen wurde.

— **London,** 22. Juli. Als der Schatz auf dem Landsitz Lord Salisbury's, Hatfield, zum Besuche eintraf, stellte es sich heraus, daß seine sämmtlichen Juwelen, welche einen Werth von 1 000 000 Lstrl. darstellen, verloren waren. Sie waren in einem kleinen schwarzen Beutel, bewacht von vier Dienern, in den Gepäckwagen gethan worden und plötzlich verschwunden. Ein Sonderzug wurde sofort nach London abgesandt, die vier Diener durchsuchten alle Gemächer des Buckingham-Palastes und selbst die Ställe, allein umsonst. Endlich fand sich der Beutel in dem Kasten der Bremse des Wagens, welcher das Gepäck nach der Eisenbahnstation befördert hatte, und nicht ein Stein fehlte. Die Diener küßten und umarmten den Beutel und brachten ihn ihrem freudig erregten Herrn.

— Am Dienstag, den 16. Juli, wurde laut „Oberland" zum ersten Mal in diesem Jahr die Jungfrau auf dem Wege vom Roththal aus bezwungen, und zwar durch die Herren G. Tobler-Wild, Lehrer in Basel, A. Tobler, Gymnasiast in Basel, und H. Kunz in Ulster, welche begleitet wurden von den bekannten Führern Ulrich Brunner und Arnold Graf von Wengen und Johann Graf von Lauterbrunnen. Trotz dem vielen Schnee wurde die Tour in verhältnißmäßig kurzer Zeit ausgeführt. Die den Führern angehörende Rothhalbhütte wurde in bestem Zustande angetroffen und es sprachen sich die Touristen über die Einrichtung derselben sehr anerkennend aus. Der Abstieg von der Jungfrau wurde nach dem Eggishorn ausgeführt.

Sachsen.

† **Dresden**, 23. Juli. Ihre Königl. Hoheiten Prinz Georg und Prinzessin Mathilde haben sich heute Abend nach Freiburg i. Br. begeben und werden von dort in einigen Tagen mit den Prinzen Johann Georg und Max nach Hosterwitz zurückkehren.

Cotta bei Dresden. In einen gewaltigen Schreck wurden die Gäste in dem hiesigen Ball-Etablissement zu den Linden am Sonntag bei dem Abends vorüberziehenden Gewitter versetzt. Der Blitz schlug in die unmittelbar an den Saal angrenzende Wind-Turbine, zersplitterte die auf derselben stehende Fluggenstange, fuhr an der eisernen Ableitstange herunter und schlug ein Stück von der dort festgemachten Leiter ab.

Weißig bei Dresden, 23. Juli. Ein am vorigen Sonntag über unsere Fluren heraufziehendes Gewitter, obwohl nicht von großer Heftigkeit, hatte doch schlimme Folgen für eine Familie hiesigen Ortes. Ein siebenjähriger Knabe, Sohn der Wittwe Baumgarten, hatte sich unter einem Baum geflüchtet und wurde dort von einem Blitzstrahle tödtlich getroffen.

Senftitz, 23. Juli. Wie vorsichtig man mit Gift umgehen muß, beweist wiederum ein Vorfall, welcher sich dieser Tage im benachbarten Orte Neusenftitz zugetragen hat. Die Frau des Dachdeckers R., welche sich durch Gemüsetragen etwas verdient, litt seit einigen Tagen an heftigem Zahnweh; dieselbe kam bei ihrem Rundgange zu einer Familie in einem anderen Orte, welche ihr zur Stillung des Zahnwehs ein Gift gab. Die Frau stellte dasselbe zu Hause auf die Commode, wo der 2jährige Sohn der Dachdeckers-Familie in einem unbewachten Augenblicke von dem Gifte getrunken hat. Derselbe hat nach heftigen Schmerzen trotz angewandter ärztlicher Gegenmittel gestern seinen Geist aufgegeben.

Meißen, 22. Juli. In einem Weinberge in Niederfähre wurden kürzlich die ersten lauternden Trauben gefunden, wir stehen also dem Rheingau nicht nach.

— Im 9. Landtagswahlkreis ist unter den Conservativen in Betreff der Aufstellung eines Candidaten zu der bevorstehenden Landtagswahl eine Spaltung eingetreten. In einer am Montag abgehaltenen Versammlung erklärte sich die Majorität für den Grafen Brühl-Seiferswerd bei Radeberg, die Minorität für den Rittergutsbesitzer Bahrmann-Tauscha. Ein Comité soll versuchen, ob noch Einigkeit herzustellen ist.

Schönberg bei Bramsch, 22. Juli. Der Bahnarbeiter Wilfert von hier ist in der Nacht vom Montag zum Dienstag auf dem Bahngeleise der Strecke zwischen Bramsch und Baiersreuth kurz vor dem Bahnhofe des letztgenannten Ortes todt aufgefunden worden. Wahrscheinlich ist derselbe vom Nachtcouriercuge überfahren und sofort getödtet worden. Seinen freien Sonntag benutzend, um Verschiedenes zu besorgen, was sich anläßlich des Begräbnisses seines Schwiegervaters, welches am Dienstag stattfinden sollte, nothwendig machte, ereilte ihn ein plötzlicher Tod.

Bischofswerda, 22. Juli. Leichtfertiges Umgehen mit einem Revolver veranlaßte gestern einen bedauerlichen Unglücksfall. Ein zu Besuch hier anwesender junger Mann wurde von seinem Freund aus Unvorsichtigkeit in den Kopf geschossen; der Zustand des Verletzten soll ein sehr bedenklicher sein. Die Kugel konnte bis heute nicht entfernt werden.

— Am Sonntag Mittag traten die Feriencolonisten in Zittau erstmalig zum gemeinsamen Mittagsmahl im Schützenhause daselbst an. Es sind diesmal, einschließlich von 48 auf Kosten der Mechanischen Weberei verpflegten Kindern, 224 kleine Wesen, denen die Wohlthat einer derartigen Verpflegung zu Theil wird. Zu schmausen gab es am Sonntag Kalbsbraten mit Kartoffeln und Erbsenmus und Heidelbeercompot, am Montag Rindfleisch mit Nudeln. Dazu giebt es jedesmal ein kleines Glas einfach Bier. Die meist sehr schmal und blaß aussehenden Kleinen lassen es sich wacker schmecken. Vielleicht noch etwas auf den Tellern, so fehlt es nicht an speculativen Thürstehern, welche bereit sind, die einzelnen Speisereste aufzuräumen. Hoffentlich bekommt den armen Kleinen die Ferienkost recht gut.

† **Plauen**, 23. Juli. Am heutigen Tage haben sich Becher erschossen: A. Kunath-Münchberg, Nitzsche-Großröhrsdorf, Karl Krempe-Leipzig, Arthur Zenker-Chemnitz, Glatz-Zwickau, Säuberlich-Zwickau, Roch-Leipzig, Hinze-Ohdruff, Schneider-Schlettau, Dallinger (Wohnort unbekannt) und Müller-Chemnitz. Eine schöne Bereicherung des Programms erfuhr das heute Abend in der Festhalle abgehaltene große Concert, welches von annähernd 1000 Personen besucht war. Das Plauensche Stadtorchester und der Plauensche Sängerbund (250 Mann) wirkten zusammen und brachten Effecte hervor, wie man solche seit dem letzten großen Sängertage in Plauen (1888) nicht zu verzeichnen hatte. Dazwischen hielten begeisternde Reden Rechtsanwalt Hähnel-Plauen, Vorsitzender des vogtländischen Sängerbundes, und Bundesvorsitzender Trietschler-Leipzig.

Niederplanitz bei Zwickau, 23. Juli. Vorgestern begannen die Sitzungen der Synode der separirten evangelisch-lutherischen Kirche, ungeänderter Augsburgischer Confession. Am Sonntag fand Vormittags neun Uhr in der hiesigen St. Johanniskirche Festgottesdienst statt, bei dem Pastor Ekmeier aus Steerde die Predigt und Communion hielt, während vorher Pastor Höbener aus Hannover die Beichte hörte. Nachmittags ½3 Uhr fand Missionsfest statt, bei welchem Pastor Brauer aus Hannover die Missionspredigt hielt.

— In Marienthal bei Zwickau wurde am vergangenen Dienstage eine daselbst wohl noch nie vorgekommene Taufhandlung vollzogen. Eine Jüdin trat zur christlichen Religion über, bei welcher Gelegenheit ihre Damen als Pathinnen zugegen waren.

Werdau, 22. Juli. Bei dem gestern Abend in der achten Stunde hier niedergegangenen, mit Sturm begleiteten schweren Gewitter wurde in der Nähe des Schützenhauses der 70jährige Schuhmachermeister D. von hier vom Schlage getroffen und als Leiche in seine Behausung gebracht.

* **Crimmitschau**, 23. Juli. Nachdem nunmehr die Erweiterungsbauten auf dem hiesigen königl. Bahnhofe beendet sind, wird nach einer Bekanntmachung der königl. Amtshauptmannschaft Zwickau vom gestrigen Tage vom 26. d. M. an der Niveauübergang der Glauchauer Straße innerhalb des hiesigen Bahnhofes für den öffentlichen Verkehr eingezogen und der Bahnhof an der bisherigen Uebergangsstelle geschlossen. — Zwei Messerhelden, welche gestern Abend ein ruhig seines Weges gehendes Liebespaar anrempelte und alsdann den dieselben zur Rede setzenden Herrn schlugen und stachen, wurden nach vollbrachter Flegelei sehr bald erretirt und sehen nunmehr ihrer verdienten Strafe entgegen. Der Mißhandelte mußte sich in ärztliche Behandlung begeben. — Unsere Stadt wird sehr viel von der allgemeinen Landplage, jenen wandernden Zigeunerbanden, aufgesucht. Auch heute versuchte eine aus drei Familien (30 Personen) bestehende Truppe in hiesiger Stadt ihr Bivouac einzurichten, wurde aber daran von unserer thätigen Schutzmannschaft verhindert und sofort weiter abgeschoben.

* **Oederan**, 23. Juli. Im benachbarten Frankenstein hielt am Sonntag der Gustav-Adolf-Zweig-Verein sein diesjähriges Jahresfest unter überaus zahlreicher Betheiligung von Nah und Fern ab. P. Seidel aus Gahlenz hielt die Festpredigt. Eine vorgenommene Collecte für P. Marusiak in Liebstadt in Böhmen ergab 40 ℳ. Nach demselben Gottesdienst fand eine öffentliche Nachversammlung im Gasthof zur Holdeshöhe statt. P. des. Kunde-Gahlenz schilderte in dieser Versammlung aus eigener Erfahrung die Missionsverhältnisse im Orient.

Literatur.

Im Verlage von G. Schottländer, Breslau-Leipzig, erschienen folgende Werke: **Frau Tannhäuser und andere Novellen von H. Dohm.** Die Verfasserin hat sich schon als treffliche Erzählerin mehrfach bewährt und bietet auch mit diesem Werke eine durchaus ansprechende Gabe. Besonders die erste Novelle ist in Erfindung wie Ausführung von ganz ungewöhnlichem Reiz; die Herzens- und Sinneswandlung, welche sich in „Frau Tannhäuser" zum Besseren vollzieht, ist mit einer psychologischen Feinheit und einer humorvollen Ueberlegenheit geschildert, wie sie in gleich trefflicher Weise nicht vielen Schriftstellerinnen gelingt. — Die anderen Novellen „Streben im Leben", „Ob Schein, ob Wesen" und „Marie" geben ein mächtigeres, tragisches Aufsehen und wirken zum Theil erschütternd auf den Leser ein.

Ebenfalls eine Novellen-Sammlung, und zwar unter dem Titel „Steeple-Chases" bietet Hans Hermann. Es sind das ganz originelle Schöpfungen, die mit ihren flotten Bewegungen vom Sportleben auf das Herzensleben einen eigenartigen Reiz auf den Leser ausüben. Die Sammlung enthält: „Hindernisse", „Rengeld" und „Ausgebrochen" und wirkt besonders die letzte tief ergreifend.

* * *

„**Der kategorische Imperativ**", Roman von C. Hollbrecht behandelt ein Thema, das auch in der Wirklichkeit eine gewichtige Rolle spielt, das der „Geldheirath". Dem Manne gebietet ein „kategorischer Imperativ" seiner geschäftlichen Interessen, diese denen des Herzens vorzuziehen — während der „kategorische Imperativ" des Weibes sein Gefühl ist. Mit sehr glücklicher Erfindungsgabe ausgestattet, wußte die Verfasserin dieses Genre-Bild in einer äußerst spannenden Fabel zu verweben. M-e.

* * *

Neue Literarische Volkshefte Nr. 2. **Die preußische Ader in der deutschen Literatur.** Literaturbriefe an einen deutschen Marine-Officier in Ost-Afrika. (Berlin, Richard Eckstein Nachfolger (Hammer & Runge).)

Die Ahnen. Ein Cyklus lebender Bilder nach Gustav Freytag's gleichnamigem Romane. Dichtung von Wilhelm v. Lichtenow. (Leipzig, Verlag von Otto Teich.)

Problematische Kindesnaturen. Eine Studie für Schule und Haus. Von Gustav Siegert. (Kronach und Leipzig, Verlag von R. Voigtländer.)

Patentbureau Bernh. Poerschmann, Reichsstraße 45.

Patentbureau Jug. Otto Sack, Brühl 2, Gr. Fachhalle seit 1878. Mäßige Preise, günst. Bedingungen. Fernspr. 682.

Chemische Untersuchungen. Dr. Ludwig Roese, Neumarkt Nr. 36.

Glasmalerei-Imitation (Diaphanien).
Prachtvolle Fenster-Decorationen in überraschend schöner Farbenstellung nach jedem Maß. Preislisten gratis.
M. Apian-Bennewitz, Markt, Barthel's Hof, nur im Hofe.

Illuminations-Laternen, Decorations-Placate,
Wappen, Transparents für Turn-, Sänger-, Krieger-, Feuerwehr-Feste, Sommer-, Schul- u. Kinder-Fest-Artikel.
M. Apian-Bennewitz, Markt, Barthel's Hof, nur im Hofe

Tageskalender.

Telephon-Anschluß:

F. W. Volz (Expedition des Leipziger Tageblattes) Nr. **222.**
Redaction des Leipziger Tageblattes . . . . . „ **153.**

Kaiserl. Post- und Telegraphen-Anstalten.

Postamt 1 im Postgebäude am Augustusplatz.
Telegraphenamt im Postgebäude am Augustusplatz.
Postamt 2 am Leipzig-Dresdner Bahnhofe.
Postamt 3 am Bayer. Bahnhofe.
Postamt 4 (Mühlgasse).
Postamt 5 (Neumarkt 16).
Postamt 6 (Wiesenstraße 19).
Postamt 7 (Reudnitzer Steinweg.)
Postamt 8 (Eilenburger Bahnhof).
Postamt 9 (Neue Börse).
Postamt 10 (Hospitalstraße).
Postamt 11 (Körnerstraße).
Postamt Leipzig-Reudnitz (Sennefelder Straße 2).

1) Die Postämter 2, 3, 4, 6, 7, 8, 9, 11 und Leipzig-Reudnitz sind zugleich Telegraphenanstalten. Bei dem Postamte 5 werden Telegramme zur Besorgung an die nächste Telegraphenanstalt angenommen.

2) Die Postämter 5 und 9 sind zur Annahme gewöhnlicher Päckereien sowie größerer Geld- und Werthpackete nicht ermächtigt. Bei dem Postamt 10 (Packetpostamt) findet eine Annahme von Postsendungen nicht statt.

3) Die Dienststunden bei sämmtlichen Postämtern werden abgehalten: an den Wochentagen von 8 Uhr früh (im Sommer von 7 Uhr früh) bis 8 Uhr Abends, an Sonntagen und gebotlichen Feiertagen von 8 Uhr früh (im Sommer von 7 Uhr früh) bis 9 Uhr Vormittags und von 5 bis 7 Uhr Nachmittags. Die Postämter 2 und 3 sind für die Annahme rc. von Telegrammen außer den Postdienststunden an den Wochentagen auch von 8 bis 9 Uhr Abends geöffnet.

Beim Telegraphenamte am Augustusplatz werden immerwährend, auch in der Nachtzeit, Telegramme zur Beförderung angenommen.

Bei dem Postamt 1 am Augustusplatz findet an den Sonntagen und gebotlichen Feiertagen auch in der Stunde von 11 bis 12 Vormittags eine Ausgabe von Briefen an regelmäßige Abholer statt.

Auskunftsstellen der königlich sächsischen Staatseisenbahnverwaltung Dresdner Bahnhof, geöffnet Wochentags 8—12 Uhr Vormittags und ½3—6 Uhr Nachmittags, Sonn- und Festtags 10—12 Uhr Vormittags) und

der königlich preußischen Staatseisenbahnverwaltung (Brühl 75 u. 77 [Verbindungshalle] parterre zu Laden, geöffnet Wochentags 9—1 Uhr Vormittags und 3—6 Uhr Nachmittags, Sonntags 10—12 Uhr Mittags) geben beide unentgeltlich Auskunft

a. im Personenverkehr über Ankunft und Abgang der Züge, Zugverbindungen, Reiserouten, Billetpreise, Reiseerleichterungen, Fahrpreisermäßigungen rc.;

b. im Güter-Verkehr über allgemeine Transportbedingungen, Frachtsätze, Karirungen rc.

Landwehr-Bureau im Schlosse Pleißenburg, Thurmhaus, 1. Etage links (über der Wache befindlich). Meldestunden sind Wochentags von 8 Uhr Vormittags bis 2 Uhr Nachmittags, Sonn- und Festtags von 9 bis 12 Uhr Vormittags.

Oeffentliche Bibliotheken:
Universitätsbibliothek 11—1 Uhr.
Stadtbibliothek 11—1 Uhr.
Bibliothek der Handelskammer (Neue Börse) 10—12 Uhr.
Volksbibliothek II. (I. Bürgerschule) 7½—9½ Uhr Abends.

Pädagogische Centralbibliothek (Gosenstiftung), Lehrervereinshaus, Kramerstr. 4, geöffnet Mittwoch und Sonnabend von 2—4 Uhr.

Städtische Sparcasse. Expeditionszeit: Jeden Wochentag Einzahlungen, Rückzahlungen und Kündigungen von früh 8 Uhr ununterbrochen bis Nachmittags 3 Uhr. — Effecten-Lombardgeschäft parterre links. — Filiale für Einlagen: Bernhard Wagner, Schützenstraße 8/10; Gebrüder Spillner, Windmühlenstraße 37; Heinrich Unrub, Weststraße 33; Julius Hoffmann, Petersstein weg 3; Julius Jäck, Querstraße 1, Eingang Grimm. Steinweg.

Städtisches Leihhaus: Expeditionszeit: Jeden Wochentag von früh 8 Uhr ununterbrochen bis Nachmitt. 3 Uhr, während der Auction nur bis 2 Uhr. Eingang: zur Pfandverkauf und Verausgabung vom neuen Börsengebäude, für Einlösung und Prolongation von der Nordstraße.

In dieser Woche sind an den entsprechenden Tagen verfallen die vom 22. Octbr. bis 27. Octbr. 1888 versetzten Pfänder, deren spätere Einlösung oder Prolongation nur unter der Mitentrichtung der Auctionsgebühren stattfinden kann.

Stadt-Steuer-Einnahme. Geschäftszeit: 8 Uhr Vormittags bis 1 Uhr Nachmittags und 3 bis 6 Uhr Nachmittags. Die Steuercassen sind für das Publicum geöffnet von 8 Uhr Vormittags bis 1 Uhr Nachmittags und 3 bis 4 Uhr Nachmittags.

Kgl. Sächs. Standes-Amt Leipzig I, Schloßgasse Nr. 22. Wochentags geöffnet bis 1 Uhr und 3 bis 5 Uhr, Sonntags und Feiertags 11—12 Uhr, jedoch nur zur Anmeldung von todtgeborenen Kindern und solcher Sterbefälle, deren Anmeldung keinen Aufschub gestattet. Eheschließungen erfolgen nur an Wochentagen Vormittags.

Friedhofs-Expedition und Casse für den Süd-, Nord- und neuen Johannisfriedhof Schloßgasse Nr. 22 in den Räumen des Königl. Standes-Amtes. Dasselbst erfolgt während der beim Standes-Amt üblichen Geschäftszeit die Vergebung der Grabstellen auf vorerwähnten Friedhöfen sowie die Ausfertigung der Concessionsscheine, Bereinnahmung der Concessionsgelder und die Erledigung der sonstigen auf den Betrieb bezüglichen Angelegenheiten.

Schlußzeit für den Besuch der Friedhöfe Abends ½8 Uhr.

Handelskammer Neue Börse I. (ehem. Blücherplatz). Vorlegung von Patentschriften 9—12 und 2—4 Uhr. Fernsprech-Nr. 506 (III).

Herbergen zur Heimath, Ulrichsgasse Nr. 75 und Sophienstraße Nr. 10. Nachtquartier 25, 30 und 50 ₰, Mittagstisch 50 ₰.

Herberge für weibl. Dienstboten („Marthahaus") Bürgerstraße 8 (früher in Reudnitz). Nachtlager und Frühstücke 30 ₰. Nachtquartier und Verpflegung für den ganzen Tag 60 ₰. Herrschaften treffen die Erlernenden Mädchen bis Vormittags 11 Uhr an. — Für Lehrerinnen, Verkäuferinnen rc. volle Pension, täglich 1 ℳ 20 ₰. Hospiz für reisende Damen.

Daheim für Arbeiterinnen, Braustraße Nr. 7, wöchentlich 1 ℳ für Wohnung, Heizung, Licht und Frühstück.

I. Samariterwache des Samariter-Vereines, Hainstraße 14. Nachtdienst: 9 Uhr Abends bis 6 Uhr früh. An Sonn- und Feiertagen von 6 Uhr Abends bis 6 Uhr früh.

II. Samariterwache des Samariter-Vereines, Petersteinweg 17. Nachtdienst: 9 Uhr Abends bis 6 Uhr früh. An Sonn- und Feiertagen von 6 Uhr Abends bis 6 Uhr früh.

Städtische Anstalt für Arbeits-Nachweisung (Stadthaus, Ostmarkt 3, I. Etage, Zimmer 95), werktäglich geöffnet Vormittags von 8—12 Uhr, Nachmittags von ½3—½7 Uhr.

Städtischer Lagerhof. Expedition Petersstraße 17. Lagerung sowohl unversteuerter als im freien Verkehre befindlicher Güter.

Stadtbad im alten Jacobshospitale, an den Wochentagen von früh 6 bis Abends 8 Uhr und Sonn- und Feiertags von früh 6 bis Mittags 1 Uhr geöffnet.

Städtisches Museum geöffnet von Vormittags 10 Uhr bis Nachmittags 4 Uhr. Eintrittsgeld 50 ₰.

Kunstverein geöffnet von Vormittags 10 Uhr bis Nachmittags 4 Uhr. Eintrittsgeld 50 ₰.

Neues Theater. Besichtigung täglich Nachmittags von 2—4 Uhr. Zu melden beim Theater-Inspector.

Neues Gewandhaus. Täglich von früh 9 Uhr bis Nachmittags 3 Uhr geöffnet. Eintrittskarten à 1 ℳ pr. Person (für Vereine und auswärtige Gesellschaften bei Entnahme von wenigstens 20 Billets à ¾ ℳ pr. Person) sind am Portierstand zu haben.

Del Vecchio's Kunst-Ausstellung, Markt Nr. 10, II. (Rathshalle) geöffnet von 10 bis 4 Uhr Wochentags und
„ „ 10 „ 3 „ Sonn- und Feiertags.

Neue Börse. Besichtigung Wochentags 9—4 Uhr, Sonntags ½11 bis 1 Uhr. Eintrittskarten zu 50 ₰ beim Hausmeister.

Kunstgewerbe-Museum, Thomaskirchhof Nr. 25, I. Die Sammlungen sind Sonntags ½11—1 Uhr, Montags, Mittwochs und Freitags 11—1 Uhr unentgeltlich geöffnet. Unentgeltliche Auskunft über kunstgewerbliche Fragen und Entgegennahme von Aufträgen auf Zeichnungen und Modelle für kunstgewerbliche Arbeiten an allen Wochentagen 12—1 Uhr.

Ausstellung der städtischen Gasanstalten von Gasconsum-Artikeln aller Art in dem Gebäude des Predigerhauses am Nicolaikirchhof täglich mit Ausnahme der Sonn- und Feiertage von 9 bis 12 und 2—5 Uhr unentgeltlich geöffnet.

Deutsches Buchgewerbe-Museum im neuen Buchhändlerhause, Perrin links, I. Geöffnet: Sonntag, Dienstag, Donnerstag, und Sonnabend von ½11—1 Uhr. Montag und Donnerstag Nachmittag von 6—9 Uhr. Eintritt frei.

Franz Schneider'sche „Kunstgewerbliche Ausstellung" ganze Wohnungs- und Villeneinrichtungen Weststraße Nr. 49 und 51. Täglich unentgeltlich geöffnet.

F. A. Schütz, Grimmaische Straße 10. Permanente Ausstellung feiner Zimmereinrichtungen. Besichtigung nur an Wochentagen.

Schlachten-Panorama. Rudolph. Täglich geöffnet.

Zoologischer Garten. Pfaffendorfer Hof, täglich geöffnet.

Schützenhaus in Gohlis täglich geöffnet.

Feuermeldestellen:

Haupt-Feuerwehr-Depot: Fleischerplatz Nr. 7.
1. Bez.-Feuerwache Reichs. (vis à vis Börse).
2. „ „ Hospitalstr. 2.
3. „ „ Schnittgerstr. 28.
Haupt-Telegraphen-Station (Rathhaus-Durchgang).
Polizei-Hauptwache (Naschmarkt).
Wagenspritze Nr. 1. Schletterstraße 15 (5. Bürgerschule).
Staats Theater.
Neues Theater.
Altes Theater.
1. Polizei-Wache Naschmarkt Nr. 1.
2. „ „ Gartenstraße Nr. 4.
3. „ „ Johannesplatz 11.
4. „ „ Nürnberger Str. 50.
5. „ „ Hartelstraße Nr. 4.
6. „ „ Alexanderstr. 28.
7. „ „ Leipzigerstraße 29.
8. „ „ Eutritzscher Str. 3.
9. „ „ Zeitzer Str. 28.
10. „ „ Plagwitzer Str. 35.
11. Polizei-Wache Leipzig-Reudnitz, Chausseestraße 56 (Rathhaus).
12. „ „ Leipzig-R., Oststr. Nr. 27, Schulgeb., Eingang von der Schwarzenberg-str.
13. „ „ L.-Ang.-Crottendf. Albertstr. 3. (früh. Gemeindeamt).
In dem Krankenhause (Liebigstraße).
„ der Gasanstalt I (Gutz. Str.).
„ „ Gasanstalt II (Südvorst.).
dem Neuen Johannishospital.
d. Weißr. (Wüthner's Fabr.).
der Sedanstraße Nr. 5.
„ „ Thomasmühle.
dem Tauchaer Thorhause.
„ „ Dresdner Thorhause.
„ „ Waichmeh. des Wasserw.
„ „ Wächterhause des Hochreservoirs, Probstheida.
Auf dem Nicolaiturm.
„ „ Thomasthurm.
In den neuen Militärbaracken.

Die Hilfe der städtischen Feuerwehr wird im Falle eines Brandes, ohne Rücksicht auf dessen Umfang oder Entstehungsursache, unentgeltlich gewährt.

DANNEMORA-WERKZEUGGUSSSTAHL, alle Sort. DEUTSCH. STAHLE, STAHLBLECHE, STAHLDRAHT, *COMPRIM. BLANKE STAHL- U. EISENWELLEN ETC.* sowie sämmtl. Artikel des GRUSONWERKES, Magdeburg-Buckau, bei **EDUARD DÜNKELBERG,** LEIPZIG, Bahnhofstrasse 19, Permanente Lagerbestände ca. 300,000 Kilogr. Prima-Referenzen.

Gummi-Wasserschläuche in allen Dimensionen 2 Bahnhofstrasse 2. Gustav Krieg, 2 Bahnhofstrasse 2.

Alleinverkauf der Werkzeuge von J. E. Reinecker, Chemnitz, bei Gustav Jacoby & Co., Bahnhofstr. 19.

Vertreter von Sombart's **neuem geräuschlosen Patent-Gasmotor. Hecht & Koeppe,** An der neuen Börse

Elektrische Beleuchtungsanlagen vermittelst neuester Compound Dynamo-elektrischer Maschinen, Originalconstruction „Gramme" (Referenzen: Central-Halle, Mey & Edlich, Bibliogr. Institut). **Schumann & Koeppe,** Mittelstrasse 7.

Gummiwaaren-Bazar Gummi-Wäsche, Bad- und Reiseartikel, Jet-Schmuck-Sachen und Kinderspielzeug. 10 Petersstrasse 10.

Frau Flora Hormann-Knauer, Leipzig, Nürnberger Strasse Nr. 8, parterre und 1. Etage (Ecke der Johannesgasse). Erstes und grösstes Special-Geschäft für Spiekel-Corsets, Leibbinden und Damenbedarfsartikel.

Versand-Geschäft Mey & Edlich, 18 Neumarkt, Leipzig, und 28 Nonnenstrasse, Plagwitz.

Neues Theater.

Donnerstag, den 25. Juli 1889.
191. Abonnement-Vorstellung (3. Serie, weiß).
Anfang ½7 Uhr.
6. Gastspiel
des Herrn Adolf Brakl und des Fräulein Emma Seebold vom K. K. priv. Carl-Theater in Wien.

Don Cesar.
Operette in 3 Acten (mit theilweiser Benutzung eines Stoffes von Dumanoir) von Oskar Walther. Musik von Rud. Dellinger.

Personen:

Der König	Herr Greiner.
Don Fernando de Mirabillos, Minister	Herr Graff Müller.
Don Rasudo Onofrio de Coloradas, Richter	Herr Kopp.
Donna Urraca, seine Gemahlin	Frl. Buje.
Marriano	Frl. Andrä.
Don Cesar	„ „
Purbio	„ „
Sancha, Juan, Pedro, Jeli, Manuel, Federigo, Lourenzo, Eugenio, Pablo, Dorcasl, Fallenieren der Königin	Frl. Meyer, Frl. H. Lindner, Frl. Brenne, Frl. Stübler, Frl. Tost, Frl. Rabe, Frl. Thoma, Frl. Mörk, Frl. Reinthal, Frl. Eberle.
Donna Micaela, Donna Josefa, Donna Anita, Donna Mercedes, Hofdamen	Frl. Röder, Frl. Köbrich, Frl. Reppert, Fr. Laube.
Don Balthasar, Don Pedro, Don Lorenzo, Don Domingo, Hofherren	Herr Degen, Herr Sachsleden, Herr Ott, Herr Bauer.
Martinez, Hauptmann	Herr Tscharn.
Gaetano, Officier	Herr Schilling.
Alicia, ein Soldat	Herr Jordan.
Der Alcalde	Herr Richard.
Erster / Zweiter, Gerichtspersonen	Herr Klein, Herr Langner.
Erster / Zweiter / Dritter / Vierter, Diener	Herr Wenking, Herr Weber, Herr Seiler, Herr Schmidt.

Bürger, Bürgerinnen, Soldaten, Mönche, Hellebardiere, Hofherren, Hofdamen, Fischer, Pagen, Jagdgefolge, Dienerschaft rc.

Der erste und zweite Act spielt in Madrid, der letzte Act auf einem Schlosse in der Nähe von Madrid.

** Don Cesar — Herr Adolf Brakl.
*** Pablo — Fräulein Emma Seebold.

Nach jedem Act findet eine längere Pause statt.

Der Text ist an der Casse und bei den Logenschließern für 50 ₰ zu haben.

Beurlaubt: Frl. Retzer, Frau Baumann, Frl. Dönges, Fr. Dunow-Chambers, Frau Moran-Olden, Fr. Schumer-Ledwichen, Herr Borchert, Herr Büller, Herr Ober-Regisseur Goldberg, Herr Balletmeister Golinski, Herr Hartmann, Herr Köhler, Herr Marian, Herr Perron, Herr Schsler, Herr Straßmann.

Schauspiel-Preise.

Parterre 1 ℳ 50 ₰. I. Parquet 3 ℳ. II. Parquet 2 ℳ 50 ₰. Parterre-Logen: Ein einzelner Platz 3 ℳ. Proscenium-Logen im Parterre und Balcon: Ein einzelner Platz 5 ℳ. Mittel-Balcon, Vorderreihen 5 ℳ, Mittelreihen 4 ℳ, Hinterreihen 3 ℳ. Seiten-Balcon 4 ℳ. Balcon-Logen: Ein einzelner Platz 3 ℳ 40 ₰. Proscenium-Logen im 1. Rang: Ein einzelner Platz 3 ℳ, Amphitheater Sperrsitz 3 ℳ, Stehplatz 1 ℳ 50 ₰. Logen des 1. Ranges: Ein einzelner Platz 2 ℳ 60 ₰. 2. Rang, Mittelplatz Sperrsitz 1 ℳ 50 ₰, Seitenplatz Sperrsitz 1 ℳ 25 ₰, Stehplatz 1 ℳ. 3. Rang Mittelplatz 75 ₰, Seiten- und Stehplatz 50 ₰. Proscenium-Logen im 3. Range 1 ℳ.

Einlaß ½6 Uhr. Anfang ½7 Uhr. Ende 9 Uhr.

Billet-Verkauf für den laufenden Tag an der Tages-Casse von 10—3 Uhr, Vor-Verkauf für den nächsten Tag (mit Aufgeld von 30 ₰) von 1—3 Uhr. Sonn- und Festtags wird die Casse erst um 10½ Uhr geöffnet.

Gardarobe-Abonnements-Bücher, 25 Billets enthaltend à 4 ℳ an der Tages-Casse.

Repertoire. Freitag, 26. Juli. 192. Abonnement-Vorstellung (4. Serie, braun): 8. Gastspiel des Herrn Ernst Pessler. Des Königs Befehl. Hierauf: Freund Fritz. Anf. ½7 Uhr.

Altes Theater.

Geschlossen.
Die Direction des Stadt-Theaters.

Sommer-Theater Lindenau,
Drei Linden.
Freie Sommerbühne im Garten. (Volles Orchester.)
Donnerstag: Der liebe Onkel. Schwank in 4 Acten v. Raniel. In den Zwischenpausen Auftreten der Volksgesellschaft E. Riekter, 4 Damen, 1 Herr.
NB. Bei schlechtem Wetter im Saal Theater.
Direction: Trieb-l-Schlegel.

Sommertheater Plagwitz, Felsenkeller.
Donnerstag, den 25. Juli. Zum 7. und letzten Male:
Doctor Johann Faust. Volksschauspiel in 3 Acten. J. Dressler, Director.

Abfahrt der Eisenbahnzüge.

I. Sächsische Staatsbahnen.

1) Bayerischer Bahnhof.

A. Nach Leipzig-Hof: 4.40 fr. — *5.30 fr. — *7.5 fr. — 9.10 fr. — 12.30 fr. — 3.50 fr. — *6.20 fr. — 6.40 fr. — 11 fr. (bis Zwickau). — *11.50 fr.

B. Von Leipzig-Gera-Greiz: 6.30 fr. — 8.50 fr. — 11.30 fr. — 3 fr. — 6.40 fr. (bis Reichenbach). — 8.50 fr.

C. Von Leipzig-Geithain-Narsdorf: 5.45 fr. — 9.10 fr. — 12.40 fr. — 2.35 fr. — 5.30 fr. — 6.40 fr. — 9 fr. (an Sonn- und Festtagen).

D. Von Leipzig-Geithain-Glauchau-Chemnitz: 4.15 fr. — *7.50 fr. — 9.10 fr. — 12.30 fr. — 3.50 fr. — 6.40 fr. — 11 fr. (nur an Sonn- und Festtagen).

E. Von Leipzig-Geithain-Meerane-Gera: 4.40 fr. — *8.50 fr. — 9.10 fr. — 12.30 fr. — 3.50 fr. — 6.40 fr.

F. Nach dem Berliner Bahnhof: 3.58 fr. — 8.29 fr. — 10.39 fr. — 12.42 fr. — 4.28 fr. — 8.8 fr.

2) Dresdner Bahnhof.

A. Von Leipzig-Riesa-Dresden: 5.10 fr. — 6.15 fr. (bis Meißen). — 7.35 fr. — *8.40 fr. — 10.40 fr. (bis Meißen). — 11.25 fr. — 1.47 fr. — 3.5 fr. — *4.15 fr. 7.10 fr. — *10.11 fr. — 11.50 fr. (bis Meißen).

B. Von Leipzig-Torgau-Dresden: 7.10 fr. — 9.59 fr. — 12 fr. — 2.15 fr. — 5.5 fr. — 8.30 fr. (bis Riesa).

C. Von Leipzig-Leutzsch-Probstheida-Grossdeuben-Oschatz: 8.21 fr. — 2.32 fr. — 4.40 fr. (nur an Sonn- und Festtagen bis Oschatz). — *9.20 fr. — 8.35 fr.

II. Preussische Staatsbahnen.

1) Berliner Bahnhof.

A. Von Leipzig-Bitterfeld-Berlin: *4.20 fr. — 7.18 fr. — *9.5 fr. — 11.5 fr. — 1.40 fr. — *3.50 fr. — 5.50 fr. — *9.5 fr. — 11.20 fr.

B. Von Leipzig-Bitterfeld-Zerbst-Magdeburg: 4.22 fr. — 7.15 fr. — *9.5 fr. — 1.40 fr. — 5.50 fr. — *9.5 fr.

C. Nach dem Bayerischen Bahnhofe: 4.22 fr. — 12 fr. — 5.45 fr. — 9.25 fr. — 11.20 fr.

2) Magdeburger Bahnhof.

4.30 fr. (bis Halle). — 8.50 fr. (bis Calbe). — 6.15 fr. — 6.18 fr. (bis Halle). — 9 fr. — 10.5 fr. (bis Calbe). — *11 fr. — 12.25 fr. — 2 fr. — 3.20 fr. (bis Halle). — 4.45 fr. — 6.30 fr. (bis Halle). — 7.40 fr. — 7.50 fr. (bis Halle). — *9.52 fr. — 11 fr. (bis Halle).

3) Thüringer Bahnhof.

A. Von Leipzig-Corbetha-Gotha: 5.30 fr. — 7.5 fr. (nur an Sonn- und Festtagen bis Gotha). — *7.25 fr. — 9.30 fr. — *11 fr. — 1.45 fr. — 3.45 fr. — 7.11 fr. (bis Vitzenburg). — *8 fr. — 5.50 fr. — 9.22 fr. (bis Grafenhain). — *10.50 fr. — 10.14 fr. (bis Corbetha).

B. Von Leipzig-Zeitz-Gera-Saalfeld-Probstheida: 6.38 fr. — *11.10 fr. — 12.5 fr. — 4.11 fr. — *5.8 fr. — 10.15 fr. (bis Gera).

4) Eilenburger Bahnhof.

Von Leipzig-Eilenburg-Falkenberg-Cottbus-Guben-Sorau bis Wolfhagen-Breslau: 7.47 fr. (nur an Sonn- und Festtagen bis Torgau). — 9.31 fr. — 11.50 fr. — 1.20 fr. (an Sonn- und Festtagen bis Eilenburg). — *1.10 fr. — 6.45 fr. — 10 fr. (bis Eilenburg).

III. Plagwitzer Bahnhof.

A. Nach Gaschwitz: 6.20 fr. — 10.40 fr. — 4 fr.

B. Von Leipzig-Gera-Gaschwitz-Probstheida: 7.5 fr. — 12.28 fr. — 4.34 fr. — *6

IX. Auction am 27. Juli,

Vormittags 11 Uhr.

Leipziger Tattersall-Gesellschaft.

Alle der Pferde, Wagen, Geschirre 2c. 2c., welche Sonnabend, den 27. Juli, Vormittags 11 Uhr, in der

Reitbahn: Elsterstraße Nr. 22,

versteigert und freihändig verkauft werden.

Nr. 1. Hellbraune Stute, 7 J., 1.70 m, Ostpreuße, *) geritten.
" 2. Braune Stute, 9 J., 1.68 m, Ostpreuße, *) leer geritten.
" 3. „Grenzing", schwarzbr. Stute mit weißen Hinterfesseln, 7 J., 1.83 m, Oldenburg, mit wenig höchstem Athem, sonst sehr leichtes, flotter Einspänner, guter Springer, dürfte sich auch für schweren Zug eignen, angeritten, ohne Limit.
" 4. u. 5. Ein Paar Muscat-Schimmel, Wallachen, 5 J., 1.60 m, Gallizier, *) gut eingefahren, sehr schnellig, ohne Blutzucker.
" 6. Fuchshengst, 5 J., 1.54 m, Ostpreuß. Doppelponny, *) gefahren, auch geritten, schöner feßtiger Doppelponny, für junge Herren passend.
" 7. Hellbraune Stute, 7 J., 1.78 m, Hannover, *) sicher ein- und zweispännig gefahren.
" 8. Braune Stute, 6 J., 1.74 m, Oldenburg, *) sicherer Einspänner, auch zweispännig gefahren, flotter Traber.
" 9. Goldfuchs mit schmaler Bläße, 6 J., 1.62 m, Ostpreuße, *) geritten und gefahren, sehr schnellig.
" 10. Brauner Wallach ohne Abzeichen, Langschweif, 6 J., 1.74 m, Trakehner, *) einspännig gefahren, auch geritten.
" 11. Dunkel-Schimmel-Wallach, 7 J., 1.65 m, Ostpreuße, *) complet geritten, ein- und zweispännig gefahren, fleißig und ganz zuverlässig, fromm.
(Der *) bedeutet Garantie für gesetzliche Fehler.)

Nr. 12. Ein Ponny-Whisky, leicht, in gutem Stande.
" 13. Ein Ponny-Break mit Patent-Achsen, sehr gut gehalten, fast neu.
" 14. Ein Jagdwagen, leicht und elegant.
" 15. Ein Landauer mit runder Vorderwand, wenig gebraucht.
" 16. Ein Glas-Landauer, leicht, sehr wenig gefahren.
" 17. Ein Vierspänner — Englisches Geschirr, ganz complet, mit Fahrleinen und Handlingen, auch als 2 Zweispänner-Geschirre zu verwenden.
" 18. Ein Cabriolet-Brustblattgeschirr mit Nickelbeschlag.
" 19. Ein Paar englische Geschirre mit schwarzem Beschlag.
" 20. Ein Paar Wiener Zuckergeschirre, ganz neu.
" 21. Einspänner-Geschirre mit blanken Schildern, wenig gebraucht.
" 22. Ein Zweispänner-Geschirr, plattirt, gut gehalten.
" 23. Ein Cabriolet-Geschirr, ff. plattirt, fast neu.
" 24. Ein Cabriolet-Geschirr, wenig gebraucht.
Zum freihändigen Verkauf sind bei uns eingeliefert:
" 25. Ein Paar silberplattirte Geschirre mit Doppelschnallen, ganz neu.
" 26. Ein Paar englische Geschirre, silberplattirt, ganz neu, elegant.
" 27. Ein Cabrioletgeschirr, silberplattirt, neu.

Diverse Cärtel, Decken, Cocktuchen 2c. zum freihändigen Verkauf.

Nächste Tattersall-Auction am 10. August, Vormittags 11 Uhr.

Auction auf Schloß Nischwitz bei Wurzen.

Wegen Besitzwechsels sollen **Mittwoch, den 31. Juli cr.** auch am **1. August a. c.** von Vormittag 9 Uhr ab verschiedene gute Mahagoni- und Nußbaum-Möbel, als:

6 große Pfeiler-Spiegel, theils mit Consolen, div. andere Spiegel, Sophas, worunter 1 gr. Schlafsophas, Schränke, 1 gr. doppelter Herren-Schreibtisch, 1 Buffet, 2 große Coniffentische, div. andere Tische, div. Stühle, 2 Secretäre, Commoden, div. Bettstellen, Matratzen, Bilder, Lampen, Vorhänge, Portieren, Gypsbüsten mit Postamenten u. dergl. mehr,

meistbietend gegen Baarzahlung versteigert werden.

Wurzen, am 23. Juli 1889.

M. Klemm und J. Jänichen,
Auctionatoren.

Königl. Sächs. Staats-Eisenbahnen.

Personen-Sonderzug

zu ermäßigten Preisen nach Greiz, Rentzschmühle und der vogtländischen Schweiz.

Sonntag, den 4. August 1889,

verkehrt ein Personen-Sonderzug von Leipzig, bayer. Bahnhof, Altenburg, Gößnitz und Crimmitschau über Greiz nach Rentzschmühle und zurück

5 Uhr	55 Min.	Vorm.	ab Leipzig, bayer. Bhf.	an	10 Uhr	6 Min.	Nachm.
7 "	4 "	"	Altenburg		9 "	4 "	"
7 "	31 "	"	Gößnitz		8 "	37 "	"
7 "	49 "	"	Crimmitschau		8 "	19 "	"
8 "	59 "	"	Greiz (Bahnhof)		6 "	55 "	"
9 "	19 "	"	an Rentzschmühle	ab	6 "	35 "	"

Die Fahrkarten ab Leipzig und Altenburg gelten vom 4. bis mit 10. August, diejenigen von Gößnitz und Crimmitschau vom 4. bis mit 6. August, auch von Plauen i. V. oberer Bahnhof oder Jocketa aus für gemischte Personenzüge. Gepäck-, Curiere und Schnellzüge können zur Rückfahrt gegen Nachlösung von Ergänzungsfahrten benutzt werden.

Einmalige Fahrtunterbrechung ist bei der Rückfahrt gestattet.

Die Entnahme von Fahrkarten kann von Donnerstag, den 1. August, ab bei den betreffenden Billetverkaufsstellen (in Leipzig auch bei Herrn Cigarrenhändler Dittrich, Hallesche Straße Nr. 8 und Elektrstraße Nr. 33) erfolgen.

Die Fahrkartenpreise sind aus den Anschlägen ersichtlich.

Leipzig, am 18. Juli 1889.

Königliche Betriebs-Ober-Inspection I.

Pommersch. Hypoth.-Prämienpfandbrief-Besitzern

bringt der Artikel vom 22. Juli a. c. des „Kleinen Journals", Berlin, Jerusalemer Str. 53/54 Wissenswerthes und wird die betreffende Nummer des Blattes Interessenten gegen Franco-Einsendung von 10 Pfennigen in Briefmarken franco übermittelt.

Akademisches. „Hinaus!" Lesehalle.

Ein Culturbild aus dem Centrum des modernen deutschen Nationalstaats. — Von O. Leubard.

Wissenschaftliche und literarische, politische und gesellschaftliche Zustände der Weltmetropole an der Pleiße skizzirt diese Schrift.

Namentlich beleuchtet sie Leipziger Universitätskreise mit besonderer Rücksicht auf die berühmte, etwa 80 Jahre nach dem Vorgange von Schildburg (Sgl. die Jobstiade, II, c 22, Str. 96) begründete akademische Leihbibliothek. Wenngleich der Verfasser sich zuweilen humoristischer Darstellungsmittel bedient, so ist es doch augenscheinlich, daß er, dem ernsten Anlasse entsprechend, ernste Zwecke verfolgt. Es gilt hier: „Ridendo castigare mores.

Für nur 1 Mark liefert sie jede Buchhandlung. Hier 1.10 nach Wurzen sendet, erhält sie direct.

Verlag von Ad. Thiele in Wurzen & Leipzig. 1889.

Luftcurort und Sommerfrische Kranichfeld Ilm.

Romantische Lage oberhalb Bad Berka. Medemweiter Kiefern- und Fichten-Hochwald, herrliche Fernsichten, Arzt, Apotheke, Bad am Platze, Bahnstation. Schöne billige Wohnungen, möblirte Zimmer von 4 ℳ an pro Woche im Priesthaus von

Ferdinand Schnüffler in Kranichfeld.

Hôtel zum Sächsischen Hof Wechselburg,

am Fuße des Rochlitzer Berges gelegen, wird geehrten Herrschaften, Vereinen und Gesellschaften bestens empfohlen.

Zum Versuche empfohlen. Nachtheilig für den Schmelz der Zähne ist der plötzliche Wechsel von heißen und kalten Getränken oder Speisen, nachtheilig nicht minder der häufige oder gar regelmäßige Genuß stark versäuerter Nahrung, besonders des Zuckers in ganzen Stücken und der Bonbons. Sehr willkommen ist daher ein neues Zahnerhaltungsmittel unter dem Namen „Iliodin", welches auch bei der Fortsetzung unserer bisherigen Lebensweise ein ebenso sicheres als angenehmes Mittel bietet, die Zähne bei entsprechender Reinhaltung bis in das hohe Alter hinein mit ihrem Schmelze zu erhalten und den vielleicht schon früher gelichteten Zahnbestand vor weiterem Verfall erfolgreich zu schützen. Eine in den Apotheken für ℳ 1.25 käufliche Flasche (kleinere Größe ℳ 1.—) reicht, da zu einem einfachen Ausspülen der Mundhöhle nur wenige Tropfen in etwas Wasser genügen, für lange Zeit aus, und nach dem Gebrauche dieses Mittels tritt nicht allein eine solche Erfrischung der Mundhöhle ein, daß dadurch eine wohlthätig belebende Rückwirkung auf den ganzen Körper stattfindet, sondern die Kraftentwickelung des Geruches ist auch eine so nachhaltige, daß selbst die Zimmerluft von diesem erfrischenden Geruche durchdrungen wird. — Niederlagen: Hof-Apotheke z. weißen Adler, Engel-Apotheke, Rohren-Apotheke, Bösen-Apotheke.

Auction.

Donnerstag, den 25. Juli, sommere die im Strauß'schen Geschäft verfallenen Pfänder Reichsstr. 15, 1 Tr., zur Versteigerung.

Fuchs, Auctionator.

Versteigerung.

Im Versteigerungslocale des Königl. Amtsgerichts hier sollen

Freitag, den 26. Juli dd. Js., Vorm. 10 Uhr,

240 Clichées, nach Malern älterer Schulen, und ein Handwagen

unter den daselbst anhängenden Bedingungen versteigert werden.

Leipzig, am 19. Juli 1889.

Handtrag, Ger.-Vollz.

Versteigerung.

Im Versteigerungs-Local des Königlichen Amtsgerichts hier sollen

Freitag, den 26. Juli d. J., Vormittags ½11 Uhr

1 Partie Gurte, Pikiche und Lederschuh, desgl. Pantoffeln, 1 Partie Einlegesohlen 2. 2. a. G.

unter den daselbst anhängenden Bedingungen versteigert werden.

Handtrag, Ger.-Vollz.

Passagier-Post-Dampfschifffahrt

vermittelst nachstehender bedeutend, mit allem Comfort eingerichteter Schnelldampfer: ab Stettin nach Kopenhagen, Christiania S.-D. „A. G. Kielsler" jeden Dienstag 2 Uhr Nachm. mit Anlaufen von Swinemünde auf Rügen zur Beförderung von Passagieren nach und von Kopenhagen 2c., jedoch nur während der Zeit vom bis. 2. Juli bis incl. 27. August (der Fahrplan für September-December wird später bekannt gemacht); nach Kopenhagen, Gothenburg S.-D. „Aarhuus" und „Dronning Louise" jeden Montag und Freitag 2 Uhr Nachm.;

nach Kopenhagen, Wetkunerwegen S.-D. „Axelhuus" und „Christianssund" jeden zweiten Donnerstag resp. Sonntag 2 Uhr Nachm.

Directe Billets ab Berlin, Leur und Neisse, sowie Rundreise-Billets erhältlich Gottzmer Bahnhof, Berlin. Güter zu billigsten Frachten nach allen Plätzen Skandinaviens.

Prospecte gratis durch

Hofrichter & Mahn, Stettin.

Stettin — Riga.

D. „Olga", D. „Gustaee", Abfahrt von Stettin und Riga jeden Sonnabend Mittags.

I. Cajüte 36 ℳ, II. Cajüte 28 ℳ, Deck 18 ℳ

Rud. Christ. Gribel in Stettin.
Hofrichter & Mahn in Stettin.

Das Gardinen-Fabrik-Lager

Bernhard Berend,

12 Katharinenstr., Europ. Börsenhalle, empfiehlt außerordentlich preiswerth

Teppiche,

einf. 3, 4, 5—9 ℳ, schwere 10, 12—30 ℳ, extragroße 15, 20, 25, 30, 36—200 ℳ,

Sophabezüge, Gardinen,

Chenille- und Plüsch-Tischdecken,

Uebergardinen, Portièren,

Reisedecken und Plaids 5 bis 24 ℳ,

Steppdecken

Größe 5½—20 ℳ, für Kinder v. 3 ℳ an,

Kinderwagendecken 1 bis 14 Mk.

Bett-, Platt- und Schlafdecken.
Gummi- und Gartendecken,
Linoleum. □m von 2 ℳ an.

Sommer-Pferdedecken.

Glace-Handschuhe
[illegible]
Fabrik-Taschner Str. 24.

Schnelltrocknende, haltbare

Fussboden-Farben

in allen Nüancen, sowie Fußboden-Lacke empfiehlt Carl Stauk Nachf.,
Petersteinweg 2, am Königsplatz.

Der Lagerplatz

der Holzhandlung von W. Blumann befindet sich vom 15. Juli ab

Körnerplatz 4.

Stellmacherhölzer.

Sämmtliche zum Wagen- und Pflugbau nothwendigen Hölzer werden in allen gangbaren Dimensionen angefertigt und halten in trockner Waare vorräthig.

W. Düsenberg
Juliusmühle b. Rinbeck.
Preiscouranto auf Verlangen gratis.

M. & P. Hamburger
[illegible]

Holzkohlen

aus verschiedenen Holzarten haben jederzeit abzugeben

D. Cohn Jr. & Co.,
Holzkohlen-Special-Geschäft,
Berlin O. Schlesischer Güterbahnhof.

F. W. Fischer,
Weinhandlung & Weinstube
Salzgäßchen Nr. 3.

Malten's Naturheilanstalt Blasewitz

bei Dresden.

Für Chronischkranke und Regenerationsbedürftige jeder Art.

Ausführlich beschreibende Prospecte auf Wunsch durch das Bureau der Anstalt.

Privatbank zu Gotha Filiale Leipzig,

Markt 11, I.

Wir verzinsen:

Einlagen auf Rechnungsbücher mit 1½% p. a.,
solche bei 1 monatlicher Kündigung mit 2% "
und bei 3 monatlicher Kündigung mit 2½% "

für **Einlagen** über Mk. 50,000 und bei längerer Kündigungsfrist bleibt besondere Vereinbarung vorbehalten.

Zur Eröffnung von **Check-Conten, laufenden Rechnungen, Discontirung** von **Wechseln**, sowie zum **An- und Verkauf** von **Werthpapieren, Coupons** 2c. halten wir uns bestens empfohlen.

Hölzerne Patent-Wäsch-Rolle,
billig, praktisch, solid, 76 und 94 Ctm. Walzenlänge.

Newbury's Universal-Wasch-Maschine (D. R.-Patent 32 250), vorzügliche Construction, **Universal-Schnell-Wasch-Maschine**, einf. Constr. (nur Holztheile), à 30 ℳ und 40 ℳ,

Eiserne verzinnte Wringmaschinen verschied. bewährter Systeme, von 16 ℳ ab,

Feuerfestes Dampfwaschtöpfe, verzinnt, mit oder ohne Kupferboden, von ℳ 9.50 an.

Schmiedeeiserne Flaschen-Schränke mit 5 Aufsatzthüren u. Flaschengestelle für 100—300 Fl. Inhalt, bestes Fabrikat,

Schmiedeeiserne Bettstellen für Erwachsene u. Kinder, in einfacher u. eleg. Ausführung,

Schmiedeeiserne Kinder-Wiegen mit oder ohne Verbauzlänge,

Schmiedeeiserne Garten-Möbel mit Holzbeleg, in den neuesten Formen, für Private und Restaurateure, zu billigsten Preisen, laut bes. Preiscouranto,

Wiener Extract-Kaffee-Maschine mit oder ohne Porzellan-Einsatz,
Schwung-Theekessel, Verzinnte **Lampen** mit oder ohne Kessel in Messing, Nickel u. Kupfer,
Brodt'sche Aufguß-Maschinen, Getreidekaffeemühlen mit oder ohne Schwungrad,
Dampf-Kaffeekocher, Englische Messerputz-Maschinen,
Tafelwaagen, solides, bestes Fabrikat, in jeder Ausführung,
Petroleum-Messer. Haar-Oel-Messer 2c., geeicht, in drei Größen,
Kartoffel- u. Fruchtschälmaschine „Unicum", unübertroffen. Leistungsfähigk., f. Familienbedarf ℳ 12.50, f. Großbedarf ℳ 17.50,
Patent-Rasen-Räd-Maschine, beste Construction, von ℳ 35 an, zu Fabrikpreisen,

Wärme-Apparate für Hamburger Buffet in Kupfer oder Nickel,
Wärme-Apparate für Bahnhofs-Restaurant in Messing, Neusilber oder Kupfer,
Schnellkochtöpfe mit oder ohne Kupferboden,
Wurst-Kessel zum Sieden und Trogen in Messing oder Neusilber, mit oder ohne Einsatzkorb,
Petroleum-Koch-Apparate, höchst solides Fabrikat, geruchlos, unter Garantie,
Malmwieck's Bratpfanne.
Kunze's Schnellbrater, oval u. rund,
Benillon-Dampf-Kochtöpfe, Gas-Koch-Apparate,
Bratpfannen-Untersatz, verhindert, **Wärme-Schüsseln** mit oder ohne Deckel, Speiseträger mit Spirituslampe,

empfiehlt in reicher Auswahl, nur bestes, solides Fabrikat, zu festen, niedrigen Preisen, laut illustrirtem Preis-Courant. in Leipzig, unter Garantie

Richard Schnabel Wintergartenstrasse No. 15.

Specialität: Vollständige Küchen-Ausstattungen.

Beim Einkauf des echten DR THOMPSON'S SEIFEN-PULVER achte man auf den Namen „Dr Thompson" und die Schutz-Marke „Schwan"

Schutz-Marke

Blendend weisse Wäsche!

Ueberall vorrätig zum Preis von 20 Pfg. per ½ Paquet.

Allleinige Fabrikanten: R. Thompson & Co., Aachen.

Dr

Thompson's Seifenpulver ist unerlässlich das beste und bequemste Waschmittel.
Thompson's Seifenpulver macht die Wäsche blendend weiß, auch ohne Bleiche.
Thompson's Seifenpulver spart Zeit und Geld unter Schonung der Stoffe.
Thompson's Seifenpulver ist garantirt frei von allen ätzenden, die Wäsche angreifenden Bestandtheilen.
Thompson's Seifenpulver im Wasser aufgelöst giebt eine weiche schöne weiße Seife.
Thompson's Seifenpulver ist der Hauptsache nach einer Kernseife bester Qualität.
Thompson's Seifenpulver hat sich seit einer langen Reihe von Jahren in Tausenden von Familien unentbehrlich gemacht.
Thompson's Seifenpulver ist zu haben in allen besseren Colonial-, Materialwaaren-, Droguen- und Seifenhandlungen.
Thompson's Seifenpulver kostet nur 20 Pfennige pro ½-Pfund-Packet.

Man fordere ausdrücklich:

„Thompson's Seifenpulver"

und achte genau auf die Schutzmarke, den Schwan.

Anerkanntermaßen ist im Handel nur echt der Quelle des allein Wunderbare bringenden, Kinder zu 4—10 Monaten ausgezeichnet nährend, reicht man die Milch mit

„Limpr's Kinderzwieback".

20 Jahre ohne jede Preisänderung. (Man verlange!*)

*) Paet. à 80 u. 150 ℳ in der Hirsch-, Linden-, Mohren-, Ost-, Albert-, Marien-, Löwen-, Sonnen-apotheke und Hof-Apotheke zum weißen Adler, ferner bei Ausmann & Co., Emil Hohlfeld, H. W. Müller (H. Schumann Nachf.), Carl Stauk Nachf., Brückner Lampe & Co., J. G. Flemming, J. Brösunig, Petersteinweg, Aug. Hübner Nachf., Franz Doodemann Nachf., Otto Meisner & Co., Rudolf Hilgenberg, L. O. Kaspar, Leipzig-Plagwitz, Bernh. Stöckl, Leipzig-Lindenau.

Wild-Essig
Wm. Wecker, Heilbronn.

Badeanzüge

von Mk. **1.50** für Kinder.

J. Danziger, Grimm. Str. 5.

Man versieht sich auf d. Vortheilhafteste

mit passenden **Hochzeits- und Gelegenheits-Geschenken** im Magazin kunstgewerblicher Gegenstände, welches auf das Eingehendste mit allen möglichen Neuheiten in Luxus- und Bedarfsartikeln aus Bronze, Eisen, Nickel 2c. 2c., in- und ausländischen Majoliken, Ungarische Fayencen, reizende Kasmoli in Porcellan- und Bisquit-Fantasie-Sachen, wie auch Wiener und Offenbacher Lederwaaren, Pariser Bijouterien, Promenaden- und Gesellschaftsfächern, Japan- und China-Waaren, auf das Reichste assortirt. Detail-Verkauf zu wirklichen Engros-Preisen ausgestattet ist, ferner eine Abtheilung für Gegenstände

welche nur 3 Mark pro Stück kosten

und in welcher sämmtliche obige Artikel ebenfalls vertreten sind; es lohnt sich daher für Jeden, welcher wirklich vortheilhaft kaufen will, sich bei Bedarf erst zu überzeugen bei

Eduard Tovar, Petersstraße 36, Passage.

Das Neueste in der Schuhbranche.

Schuhe für Herren und Damen von

!!! hellem Leder !!!

wie bei Eröffnung der

Pariser Weltausstellung

von den hiesigen Schuhmachern ein Paar der

Madame Carnot

überreicht wurden. Zur Anfertigung dieser

Neuheit

sowie zu allen anderen Schuhmaaren genau nach dem Fuß gearbeitet, empfehlen sich

Franz & Felix Kramer,
Schuhmachermeister, Brühl 57.
Muster dieser Neuheit im Laden

Brühl 57

zur Ansicht.

Feinsten Stuck- u. Baugyps, Portland-Cement 2c.

liefert in Wagenladungen, sowie in einzelnen Fässern und Tonnen vom hiesigen Lager zu Fabrikpreisen

Otto Oppermann, Blücherstrasse No. 17, I.

Planzen oder Gutachten.

Erste Beilage zum Leipziger Tageblatt und Anzeiger.

№ 206. Donnerstag den 25. Juli 1889. 83. Jahrgang.

Leipzig, 25. Juli.

* Einer in Berlin eingetroffenen Privatmeldung zufolge ist Dr. Zintgraff im besten Wohlsein zu Ibi am Mittellaufe des Benueflusses eingetroffen. Wenn, was wir hoffen, diese Nachricht sich bestätigt, so würde Dr. Zintgraff einen wesentlichen Theil seiner Aufgabe, das bisher völlig unbekannte Hinterland des Kamerungebietes bis nach Adamaua aufzuschließen, mit glücklichem Erfolge gelöst haben. Dr. Zintgraff hatte am 18. December v. J. die deutsche Station am Chlesantensee verlassen. Seitdem waren bis zu seiner jetzigen Ankunft in Ibi keine Nachrichten über ihn eingetroffen.

* Die für den Reichstagswahlkreis Halberstadt-Oschersleben-Wernigerode erforderliche Stichwahl ist auf den 1. August anberaumt.

* Die „Winterthurer Nachrichten" haben kürzlich bezüglich des scheinbaren Widerspruchs zwischen der deutschen Auslegung des Artikel 2 des deutsch-schweizerischen Niederlassungsvertrags und dem früheren Ersuchen Deutschlands an den schweizerischen Bundesrath, es möge dieser Art. 2 nicht so streng angewendet werden, eine sehr bemerkenswerthe Aufklärung gegeben. Die Schilderung des schweizerischen Blattes stimmt durchaus mit den Erfahrungen überein, die man damals im Reichslande gemacht hat. Es war ein wahrer Schrecken unter die Leute gefahren, welche ihre elsässischen Heimathsgemeinden, die seit vielen Jahren von diesen Auswanderern nichts mehr gehört hatten, um Heimathsscheine und Leumundszeugnisse bestürmten; zumeist waren es Leute, die längst in der Schweiz als Dienstboten, Gewerbetreibende, Handwerker, Lehrer u. s. w. sich seßhaft gemacht hatten. Auch von elsässischen Eltern wurde geklagt, daß für minderjährige Kinder, welche in Schulen oder Erziehungsanstalten der Schweiz untergebracht waren, Ausweise gefordert wurden. Es ist uns auch noch recht gut erinnerlich, daß die Tochter eines deutschen Unterstaatssecretairs, welche damals in einer Mädchenschule in der Schweiz sich ausbildete, telegraphisch um Belege über Heimath und Leumund flehte, weil ihr unter Verstreckung einer kurzen Frist von der Ortsbehörde Ausweisung in Aussicht gestellt war. Es war damals viel die Rede davon, daß nicht nur das Ungeschick der schweizerischen Localbehörden solche Mißgriffe verschuldet habe, sondern daß die Cantone auch die durch Art. 2 gewährte Befugniß dazu gebrauchten, um eine merkliche oder befürchtete Last von den örtlichen Armenpflegen abzuwälzen; denn der Niederlassungsvertrag hatte in dieser Beziehung Gegenseitigkeit bedungen. Daher die endlosen Schreibereien und Schwierigkeiten, mit welchen schließlich das Auswärtige Amt in Berlin befaßt wurde, welches, um sich vor dieser Arbeitslawine zu retten, nach Bern mit dem Ersuchen um Einhalt sich wenden mußte. Die Vorstellungen von deutscher Seite richteten sich damals nicht gegen die aus dem Vertrage abgeleiteten Befugnisse, sondern gegen die zweckwidrige Anwendung, ebenso wie heute Deutschland darüber sich beschwert, daß man Nihilisten und Socialdemokraten unbehelligt läßt, einen deutschen Beamten aber ausweist, der das Treiben dieser Leute aufdecken will.

* Der deutsche Consul in Stavanger, Herr Falck, welcher den Kaiser bei dessen Anwesenheit in der genannten Stadt begrüßte, ist plötzlich im Alter von 60 Jahren nach nur kurzer Krankheit an einem Herzfehler verschieden.

* Wie der „Socialdemokrat" über die Haltung des schweizerischen Bundesrathes in dem an die Wohlgemuth-Affaire angeknüpften Conflict mit Deutschland sich ausspricht, ist nicht ohne Interesse. Theoretisch, meint das Blatt, habe der Bundesrath in seinen Antworten an die deutsche Regierung ganz correct (im socialdemokratischen Sinne) sich benommen, praktisch aber Alles gethan, was Deutschland von der Schweiz habe gethan wissen wollen. Die Schaffung des Bundesanwalts, die betreffs der Organisation der deutschen Socialisten in der Schweiz angeordnete Untersuchung, die Haussuchung bei Conzett u. s. w. müssen als Beweis für diese Behauptung dienen, zu das Blatt verzweifelt nicht an der Möglichkeit, es noch zu erleben, daß die Berner Regierung einen „Geheimbund" entdeckt, um Ausweisungen vornehmen zu können. Das deutsche Socialistenorgan bequemt sich zu dem Geständnisse, daß der von einem Züricher Blatte ausgesprochene Gedanke: „Lieber unter monarchischer Regierung als unter socialistischer Schreckensherrschaft" den größten Theil der schweizerischen „Bourgeoisie" hinter sich habe. Zu den Nachrichten von einer verschärften Grenzcontrole bemerkt das Blatt, daß es sich schon bisher nicht auf dem Zollbureau vorgestellt habe, und auch ferner auf diesen Act der internationalen Höflichkeit zu verzichten gedenke, „ganz abgesehen davon, daß der Weg von London nach Berlin über die Schweiz doch etwas kostspielig und langweilig wäre". Letzteres ist, wie der „Hamburger Correspondent", dem wir diesen Auszug entnehmen, anmerkt, die erste directe Widerrede gegen die Behauptung, daß das Blatt auch heute noch durch die Schweiz nach Deutschland eingeschmuggelt werde. Der Zorn, in welchen das Blatt durch die in die Wege geleitete Untersuchung und namentlich durch die Haussuchung bei Conzett versetzt worden ist, hätte eher auf die Richtigkeit jener Behauptung schließen lassen. Eine ungefähre Vorstellung von dem Eifer, mit welchem die Untersuchung in der Schweiz betrieben wird, erhält man übrigens, wenn man liest, daß der vielgenannte Polizei-Hauptmann Fischer die Haussuchung bei Conzett leitete. Er wird so sehr schlimm bei Herrn Conzett nicht gehaust haben.

* Von dem Geschäftsführer des Vereins für die bergbaulichen Interessen im Oberbergamtsbezirk Dortmund, Herrn Dr. G. Natorp in Essen, geht der „Nat.-Ztg." folgende Erklärung zur Veröffentlichung zu:

In der Wochenschrift „Nation" Nr. 42 vom 20. Juli d. J. veröffentlicht der Abgeordnete Herr Karl Baumbach unter der Ueberschrift: „Ein Ergebniß des westfälischen Kohlenstreiks" einen Artikel, in welchem von ihm die Behauptung aufgestellt wird, daß die von dem Vorstande des Vereins für die bergbaulichen Interessen im Oberbergamtsbezirke Dortmund in seiner Erklärung vom 18. Mai 1889 den streikenden Bergleuten gegebene Zusicherung, es solle ihnen wegen der Arbeitseinstellung nach Wiederaufnahme der Arbeit keinerlei Nachtheil zugefügt werden, von den Grubenverwaltungen nicht gehalten worden sei. Herr Baumbach theilt in dem gedachten Artikel mit, daß bereits bei den bekannten Verhandlungen, die zwischen ihm und dem Abgeordneten Herrn Schmidt-Elberfeld einerseits und dem Abgeordneten Herrn Dr. Hammacher und der Abordnung der Bergarbeiter andererseits in Berlin stattfanden, einer der Arbeiter-Delegirten, Bergmann Schröder, die Ueberzeugung ausgesprochen habe, daß er trotz jener Zusage über kurz oder lang die Ablehnung bekommen werde, und er bemerkt dazu, daß er damals diese Befürchtung und Auffassung als „eine pessimistische bezeichnet und für in lebhafter Weise widersprochen habe". „Leider", führt Herr Abgeordneter Baumbach dann fort, „muß ich heute meinem damaligen Irrthum zugestehen und ebenso lebhaft bedauern, daß die Deputirten in diesem Falle Recht behalten haben." Der Unterzeichnete muß den in diesen Worten gegen die Grubenverwaltungen erhobenen Vorwurf der Vorsätzlichkeit Namens des Vorstandes des Vereins für die bergbaulichen Interessen, sowie der einzelnen Werke als durch und durch unbegründet und im Widerspruch mit den Thatsachen stehend auf das Entschiedenste zurückweisen. Die den Streikenden gemachte Zusage der Zudenvnidt ist von allen Zechenverwaltungen ehrlich gehalten worden und keinem Bergarbeiter aus seinem Verhalten während des Ausstandes irgend welcher Nachtheil erwachsen. Die „Maßregelungen", von welchen gegenwärtig die den Agitationen der Arbeiter dienende Presse so viel zu erzählen weiß, beziehen sich sämmtlich auf Vorgänge nach dem Streik, und Herr Baumbach wird doch wohl nicht der Ansicht sein, daß mit jener Zusicherung des Vorstandes des Vereins für die bergbaulichen Interessen den Bergarbeitern habe das Recht eingeräumt werden sollen, die Verdächtigungen und Verleumdungen gegen die Grubenverwaltungen für alle Zeit in derselben Weise fortzusetzen, wie es von ihnen während des Streikes geschehen ist. Herr Baumbach sagt selbst in dem angegriffenen Artikel, daß es für Denjenigen, welcher den persönlichen Verhältnissen und Beziehungen fern steht, kaum möglich sei, ein zutreffendes Urtheil „über das Maß der Klugheit und der Humanität zu fällen, welches in diesem Falle von den Betriebsleitungen erwiesen wurde". Würde Herr Abgeordneter Baumbach im Sinne dieses Ausspruches gehandelt haben, so würde er es vermieden haben, eine so ungerechte Anklage gegen die Werksbesitzer und Werksverwaltungen zu erheben, wie es von ihm geschehen ist.

Essen, den 22. Juli 1889. Dr. Gustav Natorp.

* Der vorbereitende Delegirtentag für die am 18. August in Dortfeld stattfindende allgemeine Bergarbeiter-Versammlung ist nunmehr auf den 28. Juli nach Geisenkirchen einberufen worden. Die Delegirten aller Zechen aus Rheinland und Westfalen sind dazu eingeladen.

* Dem neuesten Jahresberichte des Vereins zum Schutze germanischer Einwanderer in Buenos-Ayres entnehmen wir, daß auch die Einwanderung Deutscher nach Argentinien im Wachsen ist. Der Wirkungskreis des Vereins, der allein unter den germanischen Gesellschaften in Buenos-Ayres die philantropische Pflicht erfüllt, den ankommenden Landsleuten mit Rath und That an die Hand zu gehen, hat sich bisher nur in engen Grenzen bewegen können, weil eben bisher die nöthigen Mittel fehlten, die gebotene Ausdehnung zu gewinnen. Die Vereinsthätigkeit des verflossenen Jahres hat trotz des empfindlichen Mangels an Unterstützung doch recht gute Erfolge aufzuweisen. Von 669 Personen, die im Jahre 1888 durch Vermittelung des Vereinsbureaus Beschäftigung suchten, haben 621 solche erhalten. An sonstiger Hilfe hat es auch nicht gefehlt. An Stelle des verstorbenen Vereinsbureauvorstehers Rudolph Strecker wurde der Redacteur des Vereinsblattes Dr. Willmes gewählt.

* Die Württembergische „Arbeiterpartei" hielt am Sonntag in Stuttgart ihre Landesversammlung ab. Ueber 200 Personen, darunter etwa 70 Abgeordnete aus den verschiedenen Bezirken des Landes, erschienen zu derselben. Reichstagsabgeordneter Blos verbreitete sich über die Aufgaben des nächsten Reichstags und forderte die socialdemokratische Wählerschaft auf zu energischer Theilnahme am Wahlkampfe. Es wurden dann die Arbeitercandidaturen für die nächste Reichstagswahl für die württembergischen Wahlbezirke festgestellt. Bis jetzt sind 7 Candidaten aufgestellt. Eine Commission wurde mit der Abfassung eines Wahlaufrufes betraut. Die Versammlung wurde geschlossen mit einem Hoch auf die Socialdemokratie und auf den zur Zeit in Paris stattfindenden internationalen Arbeitercongreß.

* * *

* Zur Reise des Zaren nach Berlin schreibt man der „Kreuzzeitung" aus Petersburg:

Der Besuch Kaiser Alexander's in Berlin steht nunmehr noch den 22. August bestimmt in Aussicht. Der Kaiser wird auf dem Landwege über Wirballen-Eydtkuhnen kommen. Mit der preußischen Direction der Ostbahn zu Bromberg haben bereits die nöthigen Correspondenzen über die technischen Fragen der Leitung des Zuges, der Leistungsfähigkeit der Maschinen und dergleichen stattgefunden. Der für westeuropäische Reisen bestimmte, in Wirballen stationirte kaiserliche Zug, ehemals Eigenthum der Kaiserin Eugenie von Frankreich, wird zur Zeit einer gründlichen Reparatur untergezogen und muß vom 22. August an bereit sein. Der Kaiser hat sich für den Landweg entschieden, weil die Ostsee von Mitte August ab sehr unruhig zu sein pflegt und weil die kaiserliche Familie bei der letzten Seereise nach den finnischen Schären unter unruhiger See zu leiden gehabt hat. Die Eisenbahnlinie Petersburg-Wirballen, die große eiserne Straße nach dem Westen, die alljährlich die ganze gute Gesellschaft Rußlands in die Bäder führt, ist seitdem neu und in Folge ihrer Frequenz in guter Verfassung. Die Fahrt auf derselben ist zweifellos ebenso sicher, wie die zur See, und jedenfalls bequemer und rascher zum Ziele führend. Die Linie wird während der Kaiserfahrt durch Eisenbahntruppen besetzt werden, die schon designirt sind. Schon im Februar dieses Jahres stand der Kaiserbesuch in Berlin unmittelbar bevor, und zwar ebenfalls auf dem Landwege. Aber die Vorkur Kontstreyde unterbrach dies Project, zu dem die Einleitungen bereits getroffen waren. Man vergißt, zu erwähnen, daß der Kaiser und die Kaiserin damals beide verwundet waren, und zwar nicht so unbedingt unerheblich, wie es in die Oeffentlichkeit gekommen ist, von der nervösen und heftigen Erschütterung ganz zu schweigen. Damit war das Project einer größeren Eisenbahnreise auf Monate hinaus vertagt. Wahrscheinlich wird den Zaren seine ganze Familie begleiten und die Kopenhagener Reise sich unmittelbar an die Berliner anschließen.

Die „Kreuzzeitung" bemerkt dazu:

Soweit unser Petersburger Correspondent. Es geht aus seinen Mittheilungen hervor, daß die Intentionen des Zaren hinsichtlich seines Gegenbesuchs beim Kaiser Wilhelm mehrfachen, sehr erheblichen Schwankungen unterworfen gewesen sind. Während unser Correspondent diesen Besuch als bereits im Februar beschlossen und nahe bevorstehend schildert, wissen wir aus sehr intimer Quelle, daß zur Zeit seines vielbesprochenen Trinkspruches auf den Fürsten von Montenegro der Zar sehr wenig dazu geneigt war. Damals, sofort nach dem Bekanntwerden des Toastes, eilte der russische Finanzminister, Herr v. Wischnegradski, zu Herrn v. Giers und beschwor ihn, den Zaren zur Reise nach Deutschland zu vermögen, um dadurch den sehr unbequemen finanziellen Folgen des Toastes auf „den einzigen Freund" die Spitze abzubrechen. Herr v. Giers hat dann beim Zaren den Versuch gemacht und auf möglichst schleunige Erwiderung des Besuches gedrungen, darauf aber eine Antwort erhalten, die in ihrer nicht wiederzugebenden slawischen Ursprünglichkeit keinen Zweifel darüber ließ, daß der Zar nicht reisen werde. Seitdem ist eine Reihe von Wochen ins Land gegangen — hat man den Zar seinen Entschluß geändert, so wollen wir es als verspätetes Einlenken gerne als Friedensjubiläum acceptiren; geschieht es aber nicht — nun, so kennen wir die Motive!

* Pester Blätter veröffentlichten jüngst eine Meldung, in welcher der Gesundheitszustand des Grafen Julius Andrassy in sehr ungünstigem Lichte dargestellt wurde. Es wurde sehr deutlich angedeutet, daß Graf Andrassy am Krebs leide. Diese Meldung wird aber jetzt auf Grund einer neueren, sehr sorgfältigen Untersuchung durch eine medicinische Autorität in Abrede gestellt. Es soll sich nur um eine gutartige Geschwulst handeln, die zu keinen Besorgnissen Anlaß gebe.

* In die Discussion, ob es eine slowenische Schriftsprache gebe, haben nun auch die Kroaten eingegriffen, und was diese äußern, klingt nicht gerade erbaulich für die slowenische Schriftsprache. Das deutsche Organ des Bischofs von Diakovar schreibt nämlich:

„Wir wollen uns in keine weitläufigen sprachlichen Forschungen einlassen und begnügen uns, die allgemeine und von competenten Kennern des Sachverhaltes getheilte Ansicht zu constatiren, daß das Slowenische lediglich eine Mundart des nordwestlichsten serbo-kroatischen Sprachstammes und daß es bezüglich überflüssig und, wie die Erfahrung zeigt, auch nicht ganz ungefährlich ist, diese Mundart als eine eigene Sprache festzuhalten und für den Literatur-Gebrauch fortzuentwickeln. Wozu also eine slowenische Schriftsprache forciren und dadurch eine neue Scheidewand aufrichten zwischen den südslawischen Stämmen, die ja leider ohnehin schon mehr, als es den vitalsten gemeinschaftlichen Interessen zuträglich ist, durch mancherlei trennende Momente auseinandergehalten werden, und wozu insbesondere eine geistige Scheidewand aufrichten zwischen Slowenen und Kroaten, die durch die Religion, die unmittelbare Nachbarschaft und die gleichen nationalen Ziele so innig auf einander angewiesen sind? Es besteht bekanntlich unter den Slowenen selbst seit geraumer Zeit schon eine Strömung, die diese Auffassung theilt, und wir können angesichts der diesseits wie jenseits der Sutla noch Geltung ringenden fremdnationalen Aspirationen nur um so inniger dem Wunsche Ausdruck geben, daß jene Strömung sich vertiefe und erstarke zu dem unserem gemeinschaftlichen Heile entsprechenden Ziele führe: zur gänzlichen Verschmelzung der kroatischen und slowenischen Nationen."

* Der letzte Versuch der egyptischen Regierung, Frankreichs Zustimmung zu der Zinsherabsetzung der egyptischen Schuld zu gewinnen, ist gescheitert. In ihrer jetzt in Kairo eingegangenen Antwort auf die egyptische Note schlägt die französische Regierung es rundweg ab, die Conversionsfrage wieder zu eröffnen, und erklärt in dürren Worten, daß die politische Lage Englands und Egyptens Frankreich daran verhindere, den Vorschlag in Erwägung zu ziehen. Da Egypten die Kosten der französischen Hartnäckigkeit zu tragen hat, so herrscht in den Kreisen der egyptischen Regierung über diese Antwort große Mißstimmung.

* Unterm Vernehmen nach ist die Meldung, daß Boulanger und Genossen die Verlustordonnanz, durch welche den Angeklagten die Ausübung der bürgerlichen und politischen Rechte entzogen würde, am nächsten Sonnabend von der Commission des obersten Staatsgerichtshofes erlassen werden solle, unrichtig. Die Ordonnanz, welche der Staatsgerichtshof erlassen wird, dürfte eine weitere Frist von zehn Tagen festsetzen. (Wiederholt.)

* Der Wahlkampf nimmt in Paris allenthalben große Heftigkeit an. Häufig kommt es zu Schlägereien zwischen Boulangisten und Antiboulangisten. Am Montag wurden, wie die „Magdeburgische Zeitung" schreibt, im Wahlbezirk Nancy mehrere Personen verwundet. Alle Minister befinden sich auf Wahlreisen. Neuerdings tritt das bestimmte Gerücht vom Rücktritt des Justizministers Thevenet auf. Das „Journal des Débats" protestirt gegen die Massenentlassung angeblich unzuverlässiger Beamter, weil dieselben Boulanger's Heerschaaren verstärken. — Prinz Victor Napoleon theilt seinem Centralcomité mit, er wünsche im 8. Pariser Bezirk die Candidatur des bonapartistischen Gemeinderaths Binder. Die Boulangisten haben sofort diese Candidatur angenommen. — Constans unterzeichnete einen Erlaß, welcher neuerdings zahlreiche hohe Beamte und eine Reihe Unterpräfecten ihres Amtes enthebt.

* Das englische Oberhaus nahm die dritte Lesung der Bill, betreffend die Errichtung eines Ackerbau-Ministeriums, an.

* Eine am Montag Abend in Rom abgehaltene Versammlung, in der 34 demokratische Vereine und 5 Zeitungen vertreten waren, beschloß die Bildung eines Central-Comités für Triest und Trient. Die Ernennung eines geheimen Executiv-Comités zur Organisirung der Bewegung wurde vorbehalten. Die Ordnung wurde nicht gestört.

* Die serbische Regierung ist mit dem Verlust ihres bedeutendsten und einflußreichsten Hauptes bedroht. Wie die „Male Revine" melden, ist der Regent Ristitsch in Branskabanja in Folge eines Schlaganfalls bedenklich erkrankt. Das Ableben des Herrn Ristitsch wäre ein Ereigniß, das die Serben alle Ursache hätten zu beklagen, und geeignet, der Regierung neue Schwierigkeiten zu schaffen und die kaum beruhigten Gemüther aufs Neue zu erregen. Bei dem letzten Empfang des diplomatischen Corps hat der Ministerpräsident Sava Gruitsch Veranlassung genommen, zu erklären, daß der serbischen Regierung jedwede kriegerische oder revolutionaire Absicht fern liege und sie lediglich der inneren Festigung des Staates zustrebe. Gleichzeitig erklärte Gruitsch, es seien weder russische Officiere in Serbien angelangt, noch würden solche kommen, noch auch habe die Regierung die Absicht, solche anzunehmen. Dagegen meldet die „Times" aus Konstantinopel, daß Rußland den Serben Waffen und Munition anbiete, falls sie dieselben brauchen sollten; Rußland sehe vorläufig von Bezahlung ab. — Gegen die oppositionelle Presse geht die Regierung — ob mit Grund oder Ungrund, lassen wir dahingestellt — sehr strenge vor: Der Redacteur der „Male Revine", Peta Poporovitsch, wurde behufs Abbüßung einer dreißigtägigen Arreststrafe, zu welche er wegen Beleidigung der Behörden verurtheilt worden war, verhaftet, nachdem das betreffende Urtheil nunmehr rechtskräftig geworden ist.

* Die Nachricht, daß der serbische Gesandte in Berlin, Milan Christitsch, abberufen und durch den früheren Gesandten Milan Petrovitsch, jetzt in Wien, ersetzt werden solle, bestätigt sich.

* Wie aus Bukarest berichtet wird, enthalten die „Romana libera" und andere Blätter die Meldung, daß der Marschall Erzherzog Albrecht anläßlich seiner nächsten Anwesenheit in Siebenbürgen aus Anlaß der dortigen Truppen-Inspicirung auch einen Abstecher nach Sinaia machen werde, um dem rumänischen Königspaare einen Besuch abzustatten. Erzherzog Albrecht, der in freundschaftlichen Beziehungen zum rumänischen Königspaare steht, hat seine Anwesenheit in Siebenbürgen schon mehrmals zur Begrüßung des rumänischen Königspaares benutzt, so daß die erwähnte Meldung glaubwürdig klingt, wiewohl eine Bestätigung derselben aus Wien nicht vorliegt.

* Nach Madrider Nachrichten unterlagte die spanische Regierung dem Gemeinderathe von Sevilla, sich mit der Frage der Uebersiedelung des Papstes zu befassen.

* Am Freitag Abend sowie am Sonnabend Morgen in aller Frühe schauten sich, wie jetzt aus Zanzibar ausführlich gemeldet wird, einige persische Soldaten des Sultans um den britischen Flaggenstock und beanspruchten Schutz. Sie erklärten, daß sie wünschten, der Sultan solle entweder den neuernannten persischen Befehlshaber oder sie selber entlassen und sie verlangten den Schutz des britischen Consuls, damit sie nicht in das Gefängniß geworfen werden. Schließlich begleiteten Mr. Gerald Portal, der interimistische britische Generalconsul, und General Mattheus, der englische Befehlshaber der Truppen des Sultans, die Mißvergnügten nach dem Palast, um die Angelegenheit dem Sultan zu unterbreiten. Sie hatten sich einen Weg zu bahnen durch eine große Masse irregulärer Truppen, welche sich zusammengerottet hatten und welche schworen, alle Perser niederzumetzeln. Sie wurden mit Schwierigkeit zurückgehalten. Der Sultan genehmigte, nachdem er von dem Stande der Dinge unterrichtet worden, unverzüglich den Vorschlag Mr. Portal's, einige der Perser an Bord des britischen Kriegsschiffes „Agamemnon" und andere nach dem Fort zu senden, um dort die Ankunft des Postdampfers abzuwarten.

* In Zanzibar sind Boten aus Mawhema angelangt, welche günstige Berichte über die Lage der Missionaire auf der Kavala-Insel im Tanganyika-See überbringen; ebenso Tippu Tip's Nachrichten über Stanley.

* Die Congoregierung erhielt Nachricht von der bevorstehenden Uebersiedelung mehrerer arabischer Großhändler von Zanzibar nach Banana mit Rücksicht auf den bevorstehenden Congobahnbau.

* Ueber den Stand der Dinge in Oberegypten melden Reuter's Telegramme, daß die Derwische noch immer dieselben Positionen einnehmen, wie vor acht Tagen. — Capitain Lewis, welcher am 19. Juli eine forcirte Recognoscirung von Wady-Halfa aus unternahm, traf auf einen Trupp von circa 300 Derwischen, deren Deserteure aussagten, daß diese Schaar einen Theil der durch die Wüste zu Wadi-Rjumi stoßenden 1000 Mann zählenden Verstärkungen bilde. — Von Kairo sind das 1. Bataillon des Wallisserregiments (400 Mann) und die berittene Infanterie (100 Mann) nach Assuan abmarschirt, so daß bei deren Ankunft daselbst die britischen Streitkräfte in Assuan 1500 Combattanten zählen werden. Generalmajor R. H. de Montmorency, welcher den Oberbefehl über diese Truppen übernimmt, ist ebenfalls mit seinem Generalstabschef, dem Major Slater, von Kairo nach Assuan abgegangen. Kleine Scharmützel in der Nähe des egyptischen Lagers bei Bellana finden alle Tage statt; die Kanonenboote, welche den Nilfluß auf- und abpatrouilliren, überraschten eine Schaar von 200 Derwischen, von welchen eine Anzahl durch die Schiffsgeschütze getödtet wurden. Die egyptische Cavallerie und Artillerie, welche mit forcirten Märschen nach Tasti, dem nächsten nördlich von Bellana gelegenen Dorfe vordringen, haben bereits am 20. Juli Shellal passirt und hoffen in einigen Tagen ihren Bestimmungsort erreichen zu können. Die Gegend zwischen Tasti und Bellana hat den Wüstencharakter und dürfte es von Seiten Rjumi's sehr riskirt erscheinen, sollte er sich hier weiter nordwärts vorschieben wollen. — Dem Shaggich-Posten auf der Farras-Insel ist es gelungen, 40 Derwische mit sechs Kameelen gefangen zu nehmen, wobei von den Shaggich ein Mann todt blieb und ein Officier leicht verwundet wurde. Daß Rjumi trotz seiner energischen Sprache in der dem Sirdar jüngst gesendeten Antwort nicht selbstständig handelt, beweist der Umstand, daß er die Proclamation des Generals Grenfell, worin dieser die Derwische zur Uebergabe auffordert, mit demselben Dolmetsch, welcher sie gebracht hatte, an den Khalifen von Khartum schickte und sagen ließ, derselbe müsse eine Antwort geben. In Assuan treffen täglich Transporte von gefangenen oder desertirten Derwischen ein. Das dortige Stationscommando thut sein Möglichstes, für ihre Verpflegung und ihr Unterkommen zu sorgen; Viele sind krank und elend vor Hunger und Durst, Andere verwundet, so daß die Hospitäler von Assuan von ihnen gefüllt sind. — Dem letzten Telegramm ist zu entnehmen, daß 40 Flüchtige aus dem Lager des Wadi-Rjumi nach Bellana kamen und erzählten, daß die Stellung der Derwische dieselbe geblieben ist, daß er aber um 1000 Streiter verstärkt worden sei.

Entscheidungen des Reichsgerichts.

(Nachdruck verboten.)

L. Leipzig, 22. Juli. (Von der Wahrnehmung berechtigter Interessen.) Das Landgericht Passau verurtheilte am 30. März d. J. den Musiker Andreas Rathmannsberger von Tristern wegen Beleidigung aus §. 186 zu der immerhin empfindlichen Strafe von 2 Monaten 15 Tagen Gefängniß, obschon es anerkannte, daß er sich beim Gebrauch der incriminirten Worte in der Wahrnehmung berechtigter Interessen befunden habe. Der Sachverhalt dieses nicht uninteressanten Processes ist folgender. Am 10. April vorigen Jahres ging ein anonymes Schriftstück bei der Regierung von Niederbayern ein, in welchem das Vorgehen des Forstkommandos R. in Pfarrkirchen bei Ertheilung von Tanzmusik-Erlaubniß in abfälliger Weise besprochen und u. A. deshalb unparteiisch genannt wurde. Zum Schlusse wurde darin die Bitte ausgesprochen, den Rathmann von seiner Stiefmütterlichkeit zu abbringen. Es wurde als erwiesen angenommen, daß der Angeklagte dieses Schriftstück mit deutlicher Handschrift abgefaßt und abgesandt hat. Da derselbe leugnete, der Verfasser zu sein, so wurde zu seiner Ueberführung noch der Umstand benutzt, daß sich in seiner Wohnung unkorrekte Schriftstücke ähnlichen Inhaltes vorfanden. Es wurde auch ein für ein Augsburger Blatt bestimmter Artikel vorgefunden, welcher den gleichen Inhalt hatte. Dem Rathmann wurde darin der Vorwurf gemacht, daß er den Ort Tristern parteiisch behandle und in fast allen Fällen die Bewilligung der Tanzmusik verlage, während er sie unter den gleichen Umständen in Pfarrkirchen gebe. Sein Verhalten wurde auch in diesem Schriftstücke deshalb, parteiisch und willkürlich genannt. Einen Wahrheitsbeweis hat der Angeklagte nach Ansicht des Gerichts nicht zu führen vermocht. Der als Zeuge vernommene Rathmann, welcher sich durch das Schreiben des Angeklagten verletzt gefühlt hatte, bestritt eine ungleichmäßige Behandlung der beiden Orte in Bezug auf die Musik-Angelegenheit. Er sagte, der Magistrat Pfarrkirchen und die Gemeinde Tristern hätten früher die Erlaubniß von der Regierung erhalten, selbst Tanzmusik zu bewilligen, der Gemeinde Tristern sei aber diese Erlaubniß wieder entzogen worden, und so habe er jedesmal zu entscheiden, ob an einem gewissen Tage dort Musik abgehalten werden solle oder nicht; eine verschiedene Behandlung der beiden Orte könne ihm also nicht vorgeworfen werden. Der Angeklagte erblickte aber die Parteilichkeit gerade darin, daß der Gemeinde Tristern jene Erlaubniß wieder entzogen worden ist, während Pfarrkirchen sie noch hat. Hierauf nahm aber das Gericht keine Rücksicht, es sagte vielmehr, der Angeklagte als Beamtenehrer hätte die Verhältnisse kennen müssen und habe daher das Bewußtsein der Beleidigung gehabt. Beschimpfende Beleidigung wurde nicht angenommen, „weil in einzelnen Fällen thatsächlich eine ungleichartige Behandlung stattgefunden hat, wie der Rathmann selbst zugegeben hat", dem Angeklagten aber möglicherweise nicht in allen Fällen die Kenntniß der sachlichen Gründe zur Seite stand. Der Angeklagte mag, so heißt es weiter im Urtheile, in hohem Grade gereizt gewesen sein durch das scheinbar ungerechte Vorgehen, deshalb ist seine Handlungsweise einer milderen Beurtheilung (2½ Monate Gefängniß!!) unterzogen worden.

In der Revision, welche der Angeklagte gegen das Urtheil ergriffen hatte, rügte er in der Hauptsache falsche Auslegung des §. 193 („berechtigte Interessen") mit der Bemerkung, daß eine scharfe Kritik nicht außerhalb eines berechtigten Interesses sein dürfe. Der Reichsanwalt des 1. Strafsenates wies darauf hin, daß das Gericht selbst zugegeben habe, der Angeklagte habe ein lebhaftes Interesse an der Sache gehabt. Wenn dies der Fall sei, so stehe dem Angeklagten der Schutz des §. 193 zur Seite, und es genüge nicht die Feststellung, daß er das Bewußtsein der Beleidigung gehabt habe; es müsse vielmehr, um eine Verurtheilung gerechtfertigt erscheinen zu lassen, noch festgestellt werden, daß die Absicht der Beleidigung sich aus der Form oder den Umständen ergebe. Dieser Ansicht war auch das Reichsgericht, es hob deshalb das Urtheil auf und verwies die Sache zu abermaliger Verhandlung an das Landgericht Landshut zurück.

* Der Widerstand gegen einen Waldeigenthümer, Forst- oder Jagdberechtigten oder einen von diesen bestellten Aufseher in der rechtmäßigen Ausübung seines Rechts, gleichviel ob ihm dieses Recht in Folge seiner erwähnten Eigenschaft oder überhaupt zusteht, ist nach einem Urtheil des Reichsgerichts, II. Strafsenats, vom 5. April d. J., aus §. 117 des Str.-G.-B. zu bestrafen. Auch erstreckt sich der besondere Schutz des §. 117 des St.-G.-B. für den Waldeigenthümer ꝛc. auch auf die außerhalb der zu schützenden Forst, aber innerhalb seiner gesetzlichen Befugniß erfolgte Handhabung seines Forstschutzrechts.

Vermischtes.

— In den Weinbergen von Freyburg a. U. sind Reblausherde entdeckt worden.

— Eisenberg, 22. Juli. Einem hiesigen Radfahrer, der auf seinem Rade das Vogelschießen in Gera besuchte, passirte das Unglück, daß er auf das Musikcorps zu fahren kam und mit seinem Rade in die große Pauke rannte. Pauke wie Rad waren selbstverständlich etwas beschädigt.

— Köstritz, 23. Juli. Gestern Morgen 4 Uhr verschied hier der Kunst- und Handelsgärtner J. Sieckmann im 86. Lebensjahre. Er ist der Nestor der Köstritzer Gärtner und Mitbegründer des Weltruhes der Köstritzer Gärtnereien. J. Sieckmann beschäftigte sich hauptsächlich viel mit Dahlien- (Georginen-) Züchtung. Er erhielt im Laufe der Jahre eine ganze Menge Diplome, Ehrenpreise und Auszeichnungen.

— Königshofen, 22. Juli. Ein kleiner Lebensretter. In diesen Tagen fiel beim Spielen das dreijährige Töchterchen des Tischlers Möbius in ein Wasserloch, in welchem es, da keine erwachsene Person in der Nähe war, sicherlich ertrunken wäre, wenn es nicht der 6¼ Jahre alte Richard Fichtler unter eigener Lebensgefahr und mit aller ihm zu Gebote stehenden Kraft aus dem Wasser gezogen und vom Tode des Ertrinkens erretten hätte.

— Graz, 23. Juli. Sämmtliche Arbeiter der Trifailer Kohlenwerks-Gesellschaft in Sagor haben die Arbeit eingestellt.

Van Houten's Cacao.

Bester — Im Gebrauch **billigster.**

½ Kg. genügt für 100 Tassen feinster Chocolade.
Ueberall vorräthig.

Post-Declarationen
100 Stück 80 ₰
nach auswärts francoirt 20 ₰
Betrag in Marken erbeten.
„Zur Schreibfeder",
Hainstraße 16.

Schlosserarbeiten zu 2 Bauten in Accord zu vergeben im Baugeschäft Ritterstraße 10, 1. Etage.

Zur Nachkur
empfehlen für Nerven-, Brust- und Nierenkranke:
Hartha b/Tharandt,
Sachsen,
über 400 Meter über der Ostsee
Landhaus Erholung.
Wohnungen zu ermäßigten Preisen vom 1. und 20. August an. — Schriftliche Anfragen gefl. dahin zu richten oder an Oskar Lindner, Dresden, Gerunerstr. 5.

Görbersdorf,
Pension Wendt,
Zimmer mit Pension 20—25 Mark wöchentlich. Prospecte.

Verreist.
von Rüstel, Petersstr. 26

Dr. med. Glitsch, approb. Arzt,
Arzt der Ortskrankenkasse.
Specialist für Haut- und Harnkrankheiten.
Sprechst. 11—1 u. 3—5 Uhr. Blücherstr. 20. I.

Künstl. Zähne 3—12 ₰, **Plomb.**, **Kronen** n. Brendler's Atelier, Grimm. Steinweg Nr. 7, 1. Etage.
Spr. 8—6, Ordinatorium. 8—9 Uhr.

A. Scherzer, verpf. Wundarzt,
heilt Geschlechtskrankheiten nach vorjähr. prakt. Erfahrungen grundsätzlich Neukirchhof 4. III.

Specialarzt Dr. med. Meyer,
Berlin, Leipziger Straße 91,
für Unterleibs-, Haut-, Frauenkrankheiten u. Schwächezustände. Sprechstunde 11—2 u. 4—6. (Auch Sonntags.) Auch brieflich.

Die älteste, wahre und echte **symphatetische Heilmethode** für alle Krankheiten u. auch für solche, die von ärztlichen Autoritäten für unheilbar erklärt sind. Nähere Auskunft Herr **Lausehke, Halle a/S.**, Kaiserstraße 5.

Landwirthschafts-Schule Roestrich
verb. mit berühmter Musterwirthschaft und Obst- und Gartenbauschule. Winterkursus für junge Landwirthe, welche zeitgemäße, gründliche Fachbildung erhalten sollen. Der Besuch der Schule w. v. hervorragenden Landwirthen allen Eltern empfohlen, w. a. theoretische Bildung Werth legen. Kosten gering. Director Dr. H. Settegast.

Buchhaltungsunterricht
nach leichtfaßlicher praktischer Methode:
O. Westphal, Katharinenstr. 24, III.

Nach **Geschwitz** suche ich auf die Zeit vom 1. August bis 1. October einen j. **Lehrer**, der erbötig ist, gegen freie Kost und Logis einen Tertianer täglich 1 Stunde **Griechisch** oder **Latein** zu ertheilen.
Adressen unter U. 2463 in die Expedition dieses Blattes erbeten.

Uebersetzungs-Institut
Nürnberger Str. 29, I.

Un jeune Allemand désire échanger la conversation française contre de l'anglais. Adr. Nürnb. Str. 54, III. r.

Clavier- u. Violinunterricht ertheilt billig Lehrer **Burkhardt**, Johannisgasse 10. I.

Zitherspiel lehrt gründl. **E. Kindler**, Zitherlehr., Burgstr. 18, III
Verkauf v. nur vorzügl. Zithern, Schulen 2c.

Damen wird das Schneidern, Maßnehmen, namentlich das Zuschneiden theoret. u. prakt. in 4-8 Wochen gelehrt. Gute Erfolge u. beste Empf. **Marie verw. Claus, Kramerstr. 7, 2 Tr. r.**

Rechts-Anwalt
in Stockholm (Schweden)
Auditeur
Carl V. Hellberg.
Deutsche Correspondenz. Briefe franco. Referenzen Kaiserl. Deutsches General-Consulat in Stockholm.

Königsberg i/Pr.,
Carl Sawitzki
besorgt Expeditionen v. Bahn-, Tempiers- und Kahnladungen nach allen Stationen prompt und billigst.

Klagen, Testamente
Verträge, Gesuche etc., engl. u. franz. Uebers., Rath in jeder Sache bill. a. Sonntags Brüderstr. 13, p., bei **Korth.**

Gedichte l. j. Ges., effectv. u. bill. Brühl 59 II.

Zur Besorgung schriftlicher Arbeiten für 10 ₰ die Stunde bitte e. Gebildet. Mann um Berücksichtigung. Adr. B. Z. Hill., Universitätsstr. 1, erb.

Polster-, Tapezierer- u. Decorations-Werkstatt **Oscar Streil, Leipzig, Gellertstr. 7, p.**, hält sich angelegentlichst empfohlen.

Zimmertapezieren. Umarb. u. Reparaturen d. Möbel fert. m. a. d. H. Colonnadenstr. 4. II.

Perücken, Zöpfe, Scheitel 2c., der Natur täuschend ähnlich, sowie alle Haararbeiten fertigt schön und billig **F. Bataille**, Theaterfriseur, Schützenstr. 1

Zöpfe, Perücken, Scheitel 2c. von nur **Prima-Haar** billigst bei **Paul Kielhorn, 20 Neumarkt 20.**

Zöpfe, Haarknoten, Chignons, sowie unsichtbare Scheitel, Perrücken fert. billigst **P. Gussmann**, Ecke Zeitzer u. Emilienstr.

Nur anerkanntes **Fracks** verleiht **B. Frauenstein**, Grimmaische Straße 15.

Lehr-Institut f. Damenschneiderei.
Unterricht im Schnittzeichnen, Zuschneiden, Maßnehmen und perfecten Schneidern nach dem neuesten, mit der goldenen Medaille prämiirten Zuschneidesystem des Herrn **Chronszcz, Director der deutschen Schneiderakademie in Berlin.**
Für **Damen**, welche nur Zuschneiden lernen, um für jede Figur nach deutscher, englischer, franz. und **Wiener Façon** vorzüglich sitzende Schnitte fertigen zu können, kürzer Cursus auch Abends bei kleinen Preisen.
Frau **A. Mann**, Marienstraße 6.

Teplitzer Stadtquelle
Niederlage bei **Fischer & Peters,** Leipzig
(früher **Rudolph Zenker**), Hallesche Strasse. Telephon No. 805.

Nur Aepfelwein-Pastillen
(auch Champagner-Pastillen genannt) sind als vorzüglichstes Erfrischungsmittel bei heißem Wetter für Kinder und Erwachsene zu empfehlen. Ganz hervorragende Dienste leisten solche den Herren **Militairs, Touristen, Sängern, Velocipedfahrern und Rauchern**, da deren Genuß das Trockenwerden des Gaumens verhindert und den quälenden Durst sowohl, als auch jeden Husten, Heiserkeit, Brustbeklemmung und Magenbeschwerden sofort beseitigt.
Schachtel à 80 ₰ in den Apotheken in **Leipzig: Albert-, Börsen- und Hofapotheke, Connewitz: Saxonia-Apotheke, Gohlis: Schiller-Apotheke, Reudnitz: Johannis- und Ostapotheke, Plagwitz: Apoth. Weyrauch, Volkmarsdorf: Falken-Apotheke, Borna: Bornaer Apotheke, Schönefeld: Stern-Apotheke, Taucha: Mohren-Apotheke.** Engros-Lager bei **Oscar Prehn**, Universitätsstraße, **Leipzig.**

Für Vereine, Schulen, Sommerfeste
Prämien- und Verloosungsgegenstände
sowie nützliche u. praktische Artikel für den Hausbedarf zu Engrospreisen.
Größte Auswahl sämmtlicher Neuheiten in Galanterie-, Bijouterie-, Papier-, Kurz- und Lederwaaren.

eigenes Fabrikat der allgemein beliebt. u. prakt. Portemonnaies mit Kontrolleinstempel.
Reise-Utensilien,
Hochzeits- u. Gelegenheitsgeschenke in jeder Preislage.
Triumphstühle in versch. Ausführungen von 3 ₰ an.
Ernst Enge, **Grimmaischer Steinweg No. 3,** Parterre und 1. Etage.

Steppdecken von 3 ₰ 50 ₰ an.
waschecht, von 1,60 ₰ an,
Badeanzüge Bademäntel, Badehandtücher empf.
J. Valentin,
Katharinenstrasse 20.

Besten Maurergips zu Mörtel und Putz
offerirt billigst ab Station Könitz (Gera-Probstzellaer Bahn)
die Crölpaer Gipswerke zu Rudolstadt i. Th.

Kronen-Regalia.
Forstenland Ausschuss-Cigarre
auch vorzüglich in Brand und Qualität, à Stück 5 ₰, 100 Stück 4 ₰ 50 ₰.
Friedrich Hahne,
Thomaskirchhof 17.

Frack- Leih-Institut **A. Dachs**, jetzt Hainstrasse 9, I.

Santal von Midy
Apotheker der Classe in Paris,
dargestellt aus der Essenz des Sandelholzes, beseitigt den Gebrauch von Copaiva, Kubeben, Injectionen, heilt Ausflüsse in kürzester Zeit und ist äußerst wirksam bei Blasenleiden. Das Präparat wurde in der Berliner Medicinal-Zeitung vom 1. Juli 1886 besprochen und als ein vorzügliches Mittel empfohlen. Als Garantie trägt jede Kapsel den Namen Midy. Paris 4 ₰ per Flacon. **Haupt-Depot: Paris 8, rue Vivienne.**
Niederlagen: In **Leipzig Engel-Apotheke** und bei **R. H. Paulcke.** In **Dresden** bei **H. Roemer**, Salomonis-Apotheke. In **Chemnitz** bei **F. Leuthold**, Löwen-Apotheke.

Schnupfenmittel,
nach Herrn v. Hüllen's Vorschrift, vorräthig in der Hof-Apotheke zum weißen Adler.

Erprobtes Hühneraugenmittel
empfiehlt die Hof-Apotheke zum weißen Adler, Hainstraße Nr. 9.

Mottenkraut, Campher, Naphthalin, reines **Insectenpulver, weißen Pfeffer** gegen Motten, Mückenglöckchen 2c. empfiehlt billigst **Andreas Hauck,** 29 Nürnberger Straße 29.

Insectenpulver, Mottenspiritus, Campher 2c. empfiehlt die Hofapotheke zum weißen Adler, Hainstraße 9.

Leipziger
Dampfmolkerei,
Milch- und Butterhandlung
Hugo Reimann,
Windmühlenstrasse 46.
Quark täglich frisch bei 50 Pfg. à Ctr. 10 ₰, bei mehrerer per Pfd. 12 ₰.
Reibekäse.

Süssrahmbutter,
9 Pfd. frco. Nachn. ₰ 10.80.
Schweizerkäse,
9 Pfd. ff. fett ₰ 6.75
Georg Jaeckle, Leutkirch. Allgäu.

Ludw. Durst, Kempten, Bayern.
9 Pfd. Landbutter franco ₰ 9.—,
9 Pfd. Süßrahmtafelbutter billigst.

כשר Geflügel, heute frisch geschlachtet, Brühl 68

Schweizer Butter
20—30 Kg. sind an einen regelmäßigen Abnehmer zu vergeben. — Offerten unter **„Butter"** postlagernd Belgern.

Molkerei-Butter,
gesommt und lose, zu äußerst billigen Preisen empf. **F. Aug. Freundorf, Tauch. Str. 22**

Ia. Münchener Bierkäs Ia.
sehr pikant im Geschmack, jed. Stück in Stanniol verp. u. leicht exportf., f. Kaffeewirthsch. u. Delic.-Handlg. sehr empfehlenswerth, incl. d. Preis mit 90 St. Inh. zu 5.40 ₰ frco. gegen Nachn. **M. Hutter's Nachf.**, Bierkäsfabrik München.

Echte Rahmkäse aus Holland.
Nr. 1 frisch und schmittig à ½ Kilo 60 ₰.
„ 2 fett „ „ „ „ 70 „
„ 3 alt und pikant „ „ „ 80 „
liefert, „zollfrei" per Post in Kästen à 4 bis 8 Kilo und per Bahn in Kisten à 4 Kästen **Johs. Hohenberg, Altona bei Hamburg.** Proben gratis u. frco. — Agenten gesucht.

כשר Junge Fett-Gänse,
Enten,
Hühner, junge Hühnchen, Tauben treffen heute ein.
S. Markendorf, Reichsstraße 45.
Fernsprechstelle 2033.

Neue Vollheringe
empfehle in ganz vorzügl. Qualität
à Stück 4—8 Pfennige,
je nach Größe,
bei ½ und ¼ Schock, ½ und ¼ Tonnen
zum billigsten Tagespreise!
Emil Peters,
29/31 Gerberstraße 29/31.

Verkäufe.

Verkäufe, Annoncen-„Verkauf" kostf., besorgt prompt **Rudolf Mosse,** Grimmaische Str. 30, I.

Bauplätze in verschiedenen Stadt- und Vorstadtlagen verkauft unter günstigen Bedingungen das **Immobilien-Geschäft Ritterstraße 10, I.**

Ein größerer Complex **Bauland** in Halle, im Ganzen oder getheilt, beste Lage, Süd- und Westfront, ist zu verkaufen. — Straßeneisenbahn-Verbindung. — Offerten bel. sub B. d. 9404 **Rudolf Mosse, Halle a. S.**

Lindenau.
Bauplätze an der Georg- und Schiller-Straße, zwischen Merseburger, Gundorfer und Deutscher Straße, sind zu verkaufen. Pläne liegen auf unserem Bureau aus.
Leipziger Immobiliengesellschaft.

Billiges Bauland an Stadtgrenze p. □M. 6 ₰ 50 ₰, desgl. **Gartenparcellen** zu Landhäusern mit zwei Straßenfronten verk. **Fritz Frenzel,** Lange Str. 8, II.

Bauplatz mit concessionirter Zeichnung zu einer Bäckerei unter vortheilhaften Bedingungen billigst zu verkaufen vom Immobiliengeschäft, Ritterstraße 10, I.

Ein Rittergut erster Classe, im Werthe von ca. 600,000 ₰ habe ich zu verkaufen. Es liegt 3 km von der nächsten gut fundirten Zuckerfabrik und hat bis dahin Chaussee nur bergab zu fahren.
Gustrow i/M., Juli 89. **E. W. Peters.**

Altromantischer Herrschafts-Sitz-Verkauf.
Schlehgut, 10 Minuten von ansehnlicher Stadt, mit kreuzender Eisenbahn-Station. Gut erhaltenes Schloß, großer Park mit sehr alten Bäumen, Forellen- und Karpfenteichen in durchfließendem Wasser. 10,000 ₰ Anzahlung. Rest feste Hypothek. Offert. bel. sub R. t. 9412 **Rudolf Mosse, Halle a. S.**

Kauf — Tausch.
Mein in Tübingen in bester Getreidegegend gelegenes **Rittergut** im Preise v. 340,000 ₰ beabsichtige ich zu verkaufen oder auf Zinshäuser zu vertauschen. Off. erbittet man bis Zeitung Mittag unter v. B. 91 postlagernd Hauptpostamt Augustusplatz.

Merzenich's Häuser- Güter- u. Geschäfts-Agentur, **Blücherstraße 45,** empfiehlt zum Ankauf
Ritter- und Landgüter,
Rgr. Sachsen u. nächst. Umgeb., im Preise v. 150,000—2,000,000 ₰, große Auswahl.
Zinshäuser, nur solide, sichere Rente gewährende Capitalanlagen, besonders im **Nordviertel.**
Villa schön gebaut, mit groß. Garten, Nähe Pferdebahn, sehr preiswr. verkäuf. Desgl. ein kl. **Landhaus,** Nähe Rosenthal, mit gr. Garten.
Dampfziegeleien einige größere, nachweislich hochrentable, bei 50,000 ₰ Anzahlung.
Dampfbrauerei und **Mälzerei** in ausgezeichn. Geschäftslage, vorzügl. Gebäude u. Kellereien. Einrichtung neuester Construction, in flottem Betriebe u. sehr ausdehnungsfähig, m. Kranzb. z. verk. Zu Ueberm. 100,000 ₰ erford.
Mühle mit starker Wasserkraft, täglich 200 Centner Production, vorzügliche Geschäftslage, Anzahl. 30,000 ₰.
Fabrik von **Kirschsaft** und **Liqueur** (auf fast allen Ausstellungen prämiirte Firma), mit 120,000 ₰ Umsatz, jährl. **15,000 ₰ Reingewinn,** wegen Krankheit verkäuflich. Zur Uebernahme u. Betrieb 50,000 ₰ erforderlich.
Fabrik ätherr. **Oele und Essenzen,** großes renomm. Geschäft mit Dampfbetrieb, ca. 20,000 ₰ jährl. Reingewinn, krankheitsh. verkäuf. Zur Uebernahme u. Betr. 100,000 ₰ erforderlich.
Stuhlfabrik mit **Dampfbetrieb,** nachweisl. **hochrentables** u. bedeut. **ausdehnungsfähiges Etablissement,** ist verkäuf. Gu. wird ein mit 100,000 ₰ Einlage aufgenommen.
Theilhaber
Colonialw.-Geschäfte,
i. Th. mit **Spiritusen-Handl.** u. anderen Nebenbranchen, mit 30, 35 und 60,000 ₰ jährl. Umsatz in **Leipzig;** mit 25 u. 35,000 ₰ Umsatz in den **Vororten;** mit 60 u. 70,000 ₰ Umsatz in **Dresden,** sowie mit 30, 50, 70, 100 u. 120,000 ₰ jährl. Umsatz in **sächs. Provinzialstädten.**
Drogen-, Farben- und **Chemikalien-Handl.,** verbunden mit **Parfümerie- u. Toilettenseifen-Fabrik,** bestehend, großartiges Geschäft in frequentester Lage einer großen Stadt, welches mit 100 % Nutzen arbeitet. Zur Uebernahme u. Betr. sind 12—15,000 ₰ nöthig.
Delicatessen-Geschäft in feinster Lage, renommirt u. flottgehend, mit 5000 ₰ zu übernehmen.
Materialw.-Geschäft m. Branntw.-Verkauf in K., lebh. Garnisonstadt incl. schön. Grundstück mit gr. Garten für 14,000 ₰ bei 4000 ₰ Anz.
Eisen-, Kurz- und Galanteriewaaren-Geschäft, das renommirteste in einer lebh. sächs. Stadt, ca. 60,000 ₰ jährl. Umsatz, zur Uebernahme 20,000 ₰ nöthig.
Manufacturw.-Geschäft, alt-renomm., m. Alters verkäuf. Zur Uebern. 15,000 ₰ erf.
Schirmgeschäft in vorzügl. Geschäftslage Leipzigs, seit 10 Jahren besteh., ist incl. Warenlager für 5000 ₰ verkäuf.
Conditorei- und Café-Restaurant bestes Geschäft e. lebh. sächs. Stadt, mit 10,000 ₰ zu übern.
Restaurant mit schönem Grundstück und Garten, compl. Inventar, 500 Hectol. Bierumf. Anz. 12,000 ₰.
Gasthof mit Saal, Concertgarten, nachweisl. **900 Hektol. Bier-umsatz,** mit 15,000 ₰ Anz. verkäuf.
Hotels, einige wirklich rentable Häuser unter günst. Bedingungen zu **verkaufen** und zu **verpachten.**
Nähere **kostenfreie** Auskunft erhalten nur ernstl. Selbstreflectanten durch
Merzenich's Häuser-, Güter- u. Geschäftsagentur.
Bureau: Leipzig, Blücherstr. 45.

In Lindenau,
direct an der Pferdebahn gelegen, ist ein gut gebautes **Schank** für den Preis von 96,000 ₰ zu verkaufen.
A. Uhlemann, Mühlgasse 5, II.

Eine nicht zu große
Villa
mit Nebengebäuden, Sommer u. Winter bewohnbar, inmitten des herrl. Badeparkes eines freundlichen Thüringer Städtchens belegen, mit zwei Morgen großem Obst- und Luxusgarten, ist Familienverhältnisse halber unter außerordentlich günstigen Bedingungen zu verkaufen. Die nette und dabei billige Besitzung wird sicher gefallen u. erfahren geehrte Reflectanten Näh. u. F. b. 9393 durch **Rudolf Mosse** in Halle a. S.

Capitalanlage.
Mit 30—40 Mille Anz. verk. mein neu. Schwerk. gel. **Haus** m. über 6% Einl. z. Preise v. 130,000 ₰. Nur Selbstkäufer m. geb., ihre werthen Adressen **sub Haus 333** bei **Dittrich,** Westplatz 32, niederzulegen.

Erbtheilungshalber
verkaufen wir unser gut gebautes **Hausgrundstück** mit Thoreinfahrt, großem Hof, Stallung u. Wagenremise, 5 Min. v. Markt nördl. gelegen, bei einer reichl. Verzinsung v. 6 % u. einer entspr. Anzahl. Abr. von Selbstkäufern unter Chiffre Z. T. 851 in d. Expedition dieses Blattes erbeten.

Haus- u. Geschäftsverkauf.
Ein in lebhaftem Vorort Leipzigs gelegenes **Hausgrundstück** m. flottgehend. **Materialwaarengeschäft,** event. beides getrennt, **sofort** billig zu verk. Zu erfr. Winzergartenstr. 7, I.

Für Buchhändler, Gewerbtreibende
Mein in anbeträchtlicher Buchhändlerlage belegt. **Hausgrundstück** m. großem Garten, resp. Bauplatz beabsichtigt, m. nur 20—30,000 ₰ Anzahl. zu verk. Preis 100,000 ₰. Gef. Off. unt. W. T. 578 Exped. d. Bl. erbeten.

Nähe der Hauptpost
ist ein Haus mit Hintergebäude, für jedes Geschäft passend, zu verkaufen
A. Uhlemann, Mühlgasse 5, 2. Etage.

Bäckerei-Grundstücks-Verkauf.
Ganz nahe Leipzig ist ein Grundstück mit der **einzigen Bäckerei im Orte** für 42,000 ₰ bei 12,500 ₰ Anzahlung durch uns zu verkaufen. Einbringen außer der Bäckerei ca. 2000 ₰.
Vieweger & Co., Katharinenstr. 3, I.

Restaurations-Grundstück
mit Gartenwirthschaft, Billard- und Gesellschaftszimmer, 3 Logis, Extravermiethung, im Vorort Leipzigs, an der Hauptstraße, Pferdebahn u. einer später zu bauenden Querstraße, wodurch Bauplätze erzielt werden, ist sofort zu verkaufen.
Kaufpreis 51,000 ₰ incl. Inventar. Anzahlung ca. 10,000 ₰ Bier-Umsatz ca. 400 Hektoliter. — Gefl. Offerten unt. N. S. 256 „Invalidendank", Leipzig, erbeten.

Hausgrundstück mit Garten, Eckladen, 7100 □Ell., Reudnitz, Tiefe Straße 4 gelegen, zu verk. Näheres ertheilt Herr **Fr. Frenzel,** Lange Straße 8, II.

In Oschersleben habe **Grundstücke** in jeder Preislage bis zu 6½ % Verzinsung zu verkaufen, darunter einige für Brauchbesitzer passend. Anzahlung nach Uebereinkunft.
H. Krause, Leipzig-Anger, Roßdorfstr. 1.

Als Capitalanlage
sind mehrere solid gebaute Grundstücke, welche sich gut verzinsen, unter günstig. Bedingungen zu verkaufen.
A. Uhlemann, Mühlgasse 5, II.

Zu verkaufen ist in der Nordvorstadt ein **gut gebautes Grundstück** mit getheilten Etagen, Einfahrt und Räumen für Industriezwecke.
A. Uhlemann, Mühlgasse 5, II.

Ein Grundstück mit Garten,
2 Ackern Feld und Wiese, in der Nähe von Grimma, auf welch seit 12 Jahren Getreide- und Kleinhandel betrieben worden, ist mit Inventar für 12,000 ₰ (Anzahlung 5000 ₰) krankheitshalber **sofort od. später zu verkaufen**
Grimma, Mühlgasse Nr. 274, I.

Hausverkauf.
Ein hübsches neues Haus mit Garten in Torgau, zwischen Kochren und Eublis gelegen, umgeben von schöner Waldung, recht passend für Sommerfrischler, ist billig zu **verkaufen.**
Zu erfragen bei **Fr. verw. Mehnert,** Eisengießerei Borna.

Wohnhaus,
herrschaftlich eingerichtet, in gesunder, schöner Lage, mit Vor- und Hintergarten, zwei Veranden, für den Käufer eventuell sehr hübsch eingerichtetes großes Parterre mit Souterrain, zu verkaufen. Gefl. Adressen unter **D. 4948** an **Rud. Mosse,** Leipzig, erbeten.

Nähe des Neuen Concerthauses sind zwei herrschaftlich eingerichtete, mit neuestem Comfort ausgestattete **Grundstücke** mit Garten und geräumigen Etagen preiswerth zu verkaufen. **A. Uhlemann,** Mühlgasse 5, II.

In der Nähe der Bayerischen Bahn ist ein **Haus mit Restauration,** Hintergebäude und getheilten Etagen, für den Preis von 60,000 ₰ zu verkaufen.
A. Uhlemann, Mühlgasse 5, II.

Fabrikgrundstück
mit Vorderhaus, gute Lage in Lindenau, mit Einfahrt, ca. 600 □ Mtr. Flächenraum, bis jetzt Maschinenbedarf, verkauft unter solchen Bedingungen
A. Spindler, Leipzig, Schützenstr. 9, I.

Promenadenstraße
prachtvolles Grundstück,
gut verzinslich, sehr billig
F. J. Metzger, Härtelstr. 11.

Zeitzer Strasse { Nähe des kgl. Amtsgerichts, prachtvoll. Eckgeb., gut rent., sehr billig, bei 50,000 ₰ Anzahlung zu verk.
F. J. Metzger, Härtelstraße 11.

Nürnberger Straße { Nähe des Johannisplatzes, größeres Eckhaus billig zu verkaufen bei 40,000 ₰ Anzahlung.
F. J. Metzger, Härtelstraße 11.

Günstige Capitalanlage.
Sehr rentabl. Eckhaus im Kurprinzenviertel. Anzahlung 30,000 ₰
F. J. Metzger, Härtelstraße 11.

Prachtvoll. Grundstück,
hochherrschaftl. eingerichtet, mit Stallung 2c., massiv gebaut, Nähe der Promenade, sehr gut rent. Preis 160,000 ₰
F. J. Metzger, Härtelstraße 11.

Nähe der Vereinsbrauerei
kl. **Grundstück** für 50,000 ₰ **bei geringer Anzahlung,** für Producten-Geschäft passend.
F. J. Metzger, Härtelstraße 11.

Mit geringer Anzahlung
wird Nähe des Johannisparks ein sehr gut rent. **Hausgrundstück** verk. Pr. 56,500 ₰.
F. J. Metzger, Härtelstraße 11.

Bei der Waldstraße
prachtvolles neues **Wohnhaus,** sehr solid gebaut, gut rent., billig zu verkaufen.
F. J. Metzger, Härtelstraße 11.

Mit geringer Anzahlung
beim **Amtsgericht** Grundstück mit 2 Läden für 60,000 ₰ zu verkaufen.
F. J. Metzger, Härtelstraße 11.

Gohlis sehr schönes großes **Eckgrundstück** mit prachtvoller Aussicht, nächster Nähe der Kirche, **für 75,000 ₰**
F. J. Metzger, Härtelstraße 11.

Bismarckstraße
hochelegantes Zinshaus sehr billig bei 70,000 ₰ Anzahl. zu verkaufen.
F. J. Metzger, Härtelstraße 11.

In Anger, gute **Wohnlage,**
ein **neues,** solid geb. Grundstück mit Laden, Werkstelle, kl. Gärtchen 2c., Preis 48,000 ₰, Anzahl. 3315 ₰ **F. J. Metzger,** Härtelstr. 11.

In einer industriereichen Stadt der Provinz Sachsen ist ein erstbares
Fabrikgrundstück nebst Wohnhaus,
großem Lagerplatz und mehreren Maschinen verhältnißhalber preiswerth zu verkaufen. Das Anwesen eignet sich sehr gut zu jeder Art Fabrikation der Holzbranche. Reflectirte wollen Offerten unter **W. Z. 120** in der Expedition dieses Blattes niederlegen.

Eine mittlere
Dampfbrauerei
mit größerer Mälzerei in einer lebhaften Industriestadt im Königreich Sachsen ist eingetretener Verhältnisse wegen unter günstigen Bedingungen zu verkaufen.
Gefl. Offerten unter **N. J. 220** Expedition dieses Blattes erbeten.

Gasthofs-Verkauf.
Ein in der Nähe Leipzigs gelegener **Gasthof mit großem Concertgarten und Ballsaal,** von Leipzigern viel und gern besucht, ist sofort zu verkaufen. Näheres unter L. B. 11 230 durch die Annoncen-Expedition von **Eugen Fort,** Nicolaistraße 22.

Ein Restaurant bester Lage der inneren Vorstadt, fein eingerichtet, ist billig, bei 2500 ₰ Miethe, bald oder später zu übernehmen. Nur gut Empfohlene finden Berücksichtigung. Adr. unter **N. N. 233 „Invalidendank", hier.**

Restaurant in Neukönofeld, bei 600 ₰ Miethe, gut gehend, sehr preiswr. zu verkaufen. Auk. ertb. D. Krause, L.-Anger, Roßdorfstr. 1.

Eine Weinhandlung
in einer Residenzstadt Thüringens, mit feiner, alter Kundschaft, ist zu verkaufen. Uebernahme event. sofort. Selbstkäufer erfahren Näheres unter **J. G. 207** Expedition d. Bl.

In einer angenehmen Stadt Thüringens ist ein altes
Spirituosen- und Essig-Fabrik-Geschäft
verbunden mit **Weinhandlung,** mit Grundstück **zu verkaufen.** Selbstreflectanten werden gebeten, ihre Adr. unter **G. g. 9418** bei **Rudolf Mosse, Halle a. S.,** abzul.

Fortzugshalber verkaufe mein großes, rentables **Flaschenbiergeschäft** für 9000 ₰ sofort oder später. Adr. unter U. Z. 52 in die Expedition dieses Blattes erbeten.

Ein gutgehendes **Flaschenbiergeschäft** mit bedeutendem Bierumsatz ist sofort zu **verkaufen.** Adr. unter U. A. 36 in der Expedition dieses Blattes erbeten.

Milch- und Productengeschäft mit Flaschenbierbdg. wegen Krankheit sof. billig zu verk. Adr. u. Q. U. 8159 Exp. d. Bl. erb.

Ein gutgehendes **Milch- und Butter-geschäft** mit **Wohnung** ist verhältnißhalber sofort zu verkaufen. Adressen u. D. L. 496 in die Expedition dieses Blattes erbeten.

Veränderungshalber ein kl. **Producten-geschäft** zu verkaufen. Nähere Auskunft Neukirchhof 28, Restaurant.

Gutes Producten-gesch. u. Flaschenbierh. billig zu verkaufen. Refl. w. Adr. Petersstraße 21, Cigarrengesch., niederlegen.

Mein seit ca. 35 Jahren bestehendes, gut eingeführtes Destillations-Geschäft an gross beabsichtigte ich Verhältnisse halber per sofort oder 1. October cr. zu verkaufen. Zur Uebernahme sind ca. 5000 ℳ erforderlich.
Offerten bef. unter H. f. 9420 **Rudolf Mosse, Halle a/S.**

Producten-Geschäft.

Ein rentgehendes Producten-Geschäft mit Fleischm.- u. Fischhandler-Verkauf, innere Stadt, gute Lage, 13—14.000 ℳ jährl. Umsatz, ist umstandshalber sofort zu verkaufen. Adr. unter V. W. 106 in die Expedition dieses Blattes erb.

Kleines gutgeh. Prod.-Gesch., in best. Lage, für 280 ℳ zu verkaufen. Brüderstr. 19, II., Fuchs.

Nachweisl. gutgeh. Prod.-Gesch., Vorort Leipzigs, sofort zu verkaufen. Off. sub X. 1087 in der Expedition dieses Blattes erbeten.

Günstige Gelegenheit.

In einer Fabrikstadt in Thür. (8000 Einwohner), Bahnhof., ist das älteste Materialwaaren-Geschäft mit guter und fester Kundschaft **sofort preiswerth zu verkaufen.** Zur Uebernahme sind 7—10 000 ℳ erforderlich. Selbstreflectanten belieben sich z. H. L. B. 5 bei **Haasenstein & Vogler, A.-G., Leipzig,** zu befrag.

Ein feines
Putz- u. Modewaarengeschäft
mit guter Kundschaft, beste Lage der Hauptstraße, ist zu verkaufen.
E. Wölfert,
Aschersleben, Breite Str. 34.

Mit 10,000 Mk.

kann sich Jemand eine gesicherte Lebensstellung verschaffen. In bester Lage der Stadt Genf ist ein sehr rentables staatlich concess. Geschäft wegen Krankheit der Besitzerin sofort zu verkaufen. Preis 20,000 ℳ, Anzahlung 10,000 ℳ, nachweislicher Gewinn 15—18,000 Fr. jährlich. Das Geschäft wird durch eine Dame geleitet.
Offerten unter M. B. poste restante Genf.

In einer **mittleren Residenzstadt** mit **guter Umgebung** ist ein in bester Geschäftslage befindliches
Galanterie- u. Kurzwaarengeschäft
wegen anderweiter Unternehmungen billig zu **verkaufen.** Werthe Offerten u. **L. H. 200** an **Rudolf Mosse, Leipzig.**

Eine gebrauchte **Schuhmacherei** billig zu verkaufen Wintergasse 50, part.

Capitalist gesucht.

Zur Uebernahme eines großen Zeitungsunternehmens in einer industriellen Stadt wird ein Capitalist als stiller oder thätiger **Theilhaber** mit 60—80 000 Mark Einlage gesucht. Gefl. Offerten unter C. H. 11 50 in die Expedition dieses Blattes erbeten.

Theilhaber-Gesuch.

Eine Maschinenfabrik sucht einen kaufmännischen Theilhaber mit 20 000 bis 30 000 Mark wegen Ausscheidens des bisherigen. Gef. Off. u. J. B. 91 in die Fil. d. Bl., Königsplatz 7, erb.

Theilhaber

Zur Gründung eines technischen Specialgeschäftes, welches ohne jedes Risico hohen Nutzen giebt, wird von zwei langjährig in der Branche thätigen und mit der Kundschaft bekannten Ingenieuren ein
stiller Socius
mit 15 000 ℳ sicherstellen Einlage gesucht. Gef. Off. sub O. 3425 an **Haasenstein & Vogler, A.-G., Chemnitz.**

Theilhaber
mit 10,000 ℳ gesucht. Für Jedermann passend, das baare Geld so gut wie in der Hand, **monatl. 1500 ℳ Gewinn.** Offerten unter O. A. 274 bef. **Haasenstein & Vogler, A.-G., hier.**

Compagnon gesucht.

Eine im flottesten Betrieb befindliche Möbelfabrik und Magazin in einer Provinzialhauptstadt mit 70 Tausend Einwohnern, ältestes, renommirtestes Geschäft der Provinz, mit nachweislich großem, rentablem Umsatz, sucht per 1. Januar 1890 einen Compagnon mit Capital: Mark 50 bis 80 Tausend. Die Einlage-Zahlungen können ratenweise erfolgen.
Offerten erbeten unter E. S. No. 150 an die Expedition dieses Blattes.

25 Bände **L. Sächs. Gesetzsammlung,** 1 Band Cabop-Sagen, 1 außergewöhnlich starke Copierpresse billig zu verkaufen Tauchaer Str. 10, Gartengeb. III.

100 Briefmarken für 40 ₰. Adr. u. W. K. 50 Expedition d. Bl. erbeten.

Geschäftsverlegung

wegen verkaufe ich mein reichhaltiges Lager **neuer und gebrauchter** Instrumente,
Flügel, Pianinos, Harmoniums, Pedale (für Orgelspiel.), **Tafelclaviere**
zu sehr billigen, resp. bedeutend herabgesetzten Preisen. Für sämmtliche Instrumente wird weitgehendste Garantie geleistet.
Theilzahlungen gestattet.
G. Schlemüller,
An der Pleiße 7, I.

Pianinos, neuen billig, solid und elegant, 330, 345, 375, 420, 450—750 ℳ, Flügel sehr gut, 275 ℳ Vermiethung, billigst **E. Wange, Erdmannstraße 14.**

1 hohes Concert-Pianino,

sehr gut gehalten, feines Aeußere, ist für nur ℳ 350 zu verkaufen
Frankfurter Str. Nr. 33, 2 Tr. l.

R. Hachrodt, Reichsstraße 11, II. Auswahl 34 Instrumente von 10 Fabriken. Neue kreuzs. **Pianinos, Flügel,** 400-1500 ℳ

Gebr. { **Pianinos** 300—400 ℳ, **Pianoforte** 75—180 ℳ, **Flügel** von Kapp 1250 ℳ

Harmoniums zu 300—500 ℳ
Abzahlung von 20 ℳ an. — Vermiethung.
Pianinos, Flügel, Pianoforte von 50 ℳ an (Garantie) **Markt 9, 2. Etage.**
1 Pianino, gebr. bill., Universitätsstraße 18, II.

Brautleuten und Familien

empfehle mein Möbel-, Spiegel- und Polsterwaarenlager bei vorkommendem Bedarf.

Garantie für jedes Stück	S. B. Einrichtung zu 190 ℳ:	Solche bis 2000 ℳ stets vorräthig.	S. B. Einrichtung zu 500 ℳ:	Preiscourant gratis und franco.
	1 eleg. Kleidersecretair,		1 hochf. Schreibsecretair,	
	1 „ Verticonn,		1 „ Kleidersecretair,	
	1 „ Sopha,		1 „ Verticonn,	
	1 „ Sophatisch,		1 „ Sopha,	
	1 „ Spiegel,		6 „ Stühle,	
	4 Stühle,		1 „ Tisch,	
	2 Bettstellen mit Matratzen,		1 Spiegel mit Schrankchen,	
	1 Waschtoilette,		1 Nachttisch,	
	2 Stühle,		1 hochf. Regulator,	
	1 Spiegel.		2 „ Bettstellen mit Matratzen,	
			1 Waschtisch mit Marmorplatte,	
			2 Stühle und 1 Spiegel.	

Kücheneinrichtung v. 30 Mk. an.
J. Burghardt, Blücherstr. 33, part. u. 1. Et.,
Wohnung ebendaselbst 1. Etage, vis-à-vis dem Thüringer Bahnhof.

Nixdorff's grosser Mobiliar-Verkauf

am Kgl. Haupt-Zoll-Amt, Bahnhofstraße 19, Flügel II, I.,
empfiehlt unter **Garantie für Reellität und solide Ausführung** elegante compl. Herrenzimmer in Eiche von 360 ℳ an, compl. Speisezimmer in Eiche von 420 ℳ an, nußb.-fourn. Salaneinrichtung, compl. v. 400 ℳ an, compl. nußb.-fourn. Wohnzimmer von 200 ℳ an, compl. nußb.-fourn. Schlafzimmer von 160 ℳ an, compl. nußb.-fourn. Speisezimmer von 320 ℳ an, f. Plüsch-Garnituren (beliebteste Farben, garantirt Roßhaarpolster) von 150 ℳ an, ferner Verticonn, Schreib- und Kleidersecretaire, Spiegel in allen Größen, Etagèren, Wasch- und Nachttische, Näh-, Servir- und Luftertische, Kleiderständer, Handtuchhalter.
1 großer Posten **Sophas,** gut gearbeitet, schon von 30 ℳ an, **Betten** mit Matratzen-Kissen 22 ℳ, **Stühle, polirt,** mit Rohrsitz 3.75 ℳ u. v. m.

Prachtvolles kreuzs. Pianino

mit vollem Eisenrahmen, groß im Ton, soll sofort **billig** verkauft werden
Reichsstraße 22, II. rechts.

Ein s. Pianino ist billig zu verkaufen. Zu erfragen Bürchergäßchen, Gewölbe Nr. 6.

Mehr. gebr. **Pianinos,** jed. in vorzgl. Zust., verk. bill. C. Worch, Fl. Reichsstr. 8, Better's H.

Gelegenheitsk. 1 gebr. Flügel u. Pianino, von Fabr., f. jed. annehmb. Pr. bill. Kramerstr. 7, III. l.

Verk. b. g. Pianino, 265 ℳ, Erdmannstr. 1, I. r.

Ein **Pianino** zu verk. Nürnb. Str. 43, IV. r.

100 Schlagwerk-Regulat., 15 ℳ Münzg. 7, I.

Für Stickerinnen.

1 Stickmaschine f. Namen, Monogramme etc. billig zu verk. **Reichsstr. 30, p., b. Münch.**

Bill. z. verk. 1 gut. Nähm. f. Schuh- u. Schleifg. 5, II.

1 zirml. neue Sing.-Nähmasch. m. sämmtl. Apparat. 30 ℳ, 1 mah. Schreibt. 35 ℳ, 1 gr. Küchenschr. 15 ℳ, 1 Sopha 13 ℳ, 1 Schreibt. 15 ℳ, 1 Wascht. 4 ℳ, 1 nußb. Bettr. 25 ℳ, Bettst. m. B. 4 ℳ s. v. Eilenstr. 38, p.

Bill. zu verk. 1 **gold. Damenuhr,** 1 **Armband,** 1 Geb. **Betten** Nicolaistr. 57, im Boden

200 Schlagwerk-Regulatoure, 12 ℳ Münzg. 7, I.

Zu verk. eleg. Wollkleid, Kinderlingswagen, 3 Gaslampen und Privat-Pfaffendorfer Str. 1, I. r.

Echte Pariser und Lyoner Seidenreiter, 1 Crêmer-Kleid, eing. **Posamenten** werden, so weit dieser Vorrath reicht, billig verkauft **Reichsstraße 30, bei Münch.**

Einige sehr sch. **Kinderkl.** billig zu verk. Gottschedstr. 13, 3. Et., in d. Damenconfect

Nur noch kurze Zeit
Ausverkauf
und in
Concurs

gearbeiteter Schuhfabrik für hammende Stiefeln, Halbschuh f. Herren v. 6½ ℳ, f. Damen v. 4 ℳ, f. Kinder v. 55 ₰ an; 400 P. **Ballschuh** v. 1½ ℳ an, **Hausschuh** v. 1½ ℳ, **Pantoffeln** v. 40 ₰ bis 1 ℳ u. s. w.
Verschiedenes **Schuhwerk** um schnell zu räumen sehr niedrige, aber feste Preise.
Münzgasse 16.

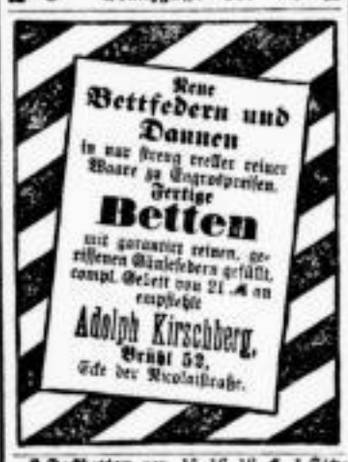

3 Deckbetten, neu, 15, 16, 18 ℳ, 1 **Sitzwagen** und verschiedene **Gurkenfässer** billig zu verkaufen Schreberstraße 19, H. p.

1 hochf. roth. Damenbett, sow. 2 volle Betten, 18 ℳ, Bettf. u. Matr. spottb. Bilderstr. 18, II. r.

Bessere Federbett. preiswerth Naundörfch 10, II.

6 Federb. und Möbel verk. Hill. Nicolaistr. 15, II r.

Leipzig-Reudnitzer
Möbel-Hallen,
Aeussere Tauchaer Strasse 3,
am Tauchaer Thor,
Haltestelle der Pferdebahn-Linie Plagwitz-Neuschönefeld,
empfehlen zu anerkannt billigsten Preisen bei nur guter Ausführung ganze **Salon-, Wohn- und Schlafzimmer- und Küchen-Einrichtungen** in allen Preislagen. Auch einzelne **Möbel, Spiegel und Polsterwaaren.** — Preiscourante gratis und franco.
Lorenz & Breitschädel.

Verschiedene **Möbel,** elegant, größtentheils wenig benutzt, sehr billig zu verk., als: **2 Plüschgarnituren,** Ottomane, Sopha, **Verticonn, 2 Kleidersecretaire,** 2 Spiegel, Stühle, Tische, Spiegelschrank, **Bettstellen** mit Matr., Waschtisch, Pianino, Teppich, Trumeaux Lehmann's Garten 2g, part. links.

Für 180 Mark eine vollständige Einrichtung, bestehend aus 1 Sopha mit 4 Stühlen, 1 Tisch, 1 Commode, 1 Spiegel, 1 Schrank, 1 Bettstelle mit Matratze, 1 Waschtisch, 1 Regulator, 1 Teppich mit Bettvorlage, 2 Fenst. Gard. unter coulantesten Zahlungsbedingungen soll sofort verkauft werden
Kurzestr. 11, 1 Tr., bei L. Cohn.

Möbel aller Art u. **Plüschgarnit.** billig, **Ottomanen** (1 bequem) 45 ℳ, **Sophas** 30 ℳ
Bettstelle m. Sprungf.-Matr. 24 ℳ **Pfaffend. Str. 9,** Topeg

Sofa, Tisch, Stühle, Spiegel, Wasch-, Küchen- und Kleiderschränke **Schlettertstr. 22, part.**

Rest.-Stühle, Tische, Büffet, Rohrlehnstühle bill. zu verk. Johannesgasse 17.

Einige herrschaftl. **Plüschgarnituren** in den neuesten Farben, sowie neue **Matratzenbetten** u. einfach. bill. zu v. Grim. Str. 20, II.

Altdeutsche Salongarn. Porz.-Service u. versch. Kns. privatim zu verk. Leplastr. 2, 1. Et.

2 gebr. Sopha, Matr., Bettst. Sr. Fleischerg. 7, I.

Bettst., Matr., Matr. nach Maß, alle Arten Sophas, Schlafsophas, Garnituren, größte Auswa. b. bill. Preise. Reparat., aufpol. u. bill. Emilienstr. 25, Hof l. **Poppe.**

2 Eck. **französ. Bettstellen** mit Sprungf.-Matratzen à 60 ℳ **Pfaffend. Str. 9, Hof r.**

Wegg. h. 1 Bettst. m. Matr., Schrank, Commode, Tisch, weiße h. g. bl. Gebdle, Lange Str. 24, 3 Tr.

4 Bettst., Matr., 47½ Thlr. Turnerstr. 19, H. I. r.

Privatgeldschrank verk. **Neumarkt 15, I.**

2 Schränke, 1 mit 18 Schubkasten, ein Blumenregal billig zu verk. Liebigstr. 2, Hof.

Brücken- u. Tafelwaagen Brauhr. 24, p. l.

Hobelbänke,

sowie alle Sorten **Hobel** eigener Fabrik bei **Paul Kohn,** Petersstraße 23.

Meine **Bierdruck-Apparat-Reinigungs-Maschine** bester Construction, geprüft und concessionirt, wegen anderer Unternehmung sofort billigst zu verkaufen
Gohlis, Lange Str. 39, part.

Heißluftmotore,

½ bis 1½ Pferdekraft, stehend und liegend, gebraucht, aber noch in bestem Zustande, sind billig zu verkaufen. **Barthel & Müller,** Maschinenfabrik, Leipzig, Sebastian Bachstr. 37.

Gurkenfässer at. Größ. at. **C. F. Aster,** Dorotheenplatz 2, Ecke der Eisenbahnstraße.

Feuerholz am Abbruch **Querstraße 24** zu verkaufen.

Mauersteinstücken verkauft H. Fritzsche, Alexanderstr. 10.

Heu und Stroh,

Prima lose **Elb-Wiesenheu** diesjähriger Ernte, sowie **gutes Heu** 88er Ernte in Ballen u. lose. **Roggenstroh,** Ziegeldrusch. **Roggen-, Weizen-, Gersten- und Hafer-Stroh,** lose und in Ballen. Liefert jeden Posten zum billigsten Tagespreise.
P. F. Hörnig A. Weinert, Berliner Str. 34.

Gesundes Pferdefutter!

Süßes Futter 88er Ernte hat noch einen größeren Posten billigst abzugeben
F. Reuther, Pfaffendorfer Hof.

Ein wenig gebrauchter
Hotel-Omnibus
ist **billig** zu verkaufen oder gegen halbverdeckten Wagen zu vertauschen. Näh. unter H. T. 323 b. **Rud. Mosse, Torgau.**

Eine feine **Pony-Kutsche** für 4 Pers. u. feines complettes **Geschirr** zu verkaufen
Gohlis, Lange Straße 39.

Neue u. gebrauchte Landauer, Halbchaise, Ponys u. verschiedene l. Wagen verkauft Waldstraße 35.

Verkaufe **Landauer, Landaulet, Coupé, Halbverdecke u. versch. Offene**
Kurzestraße 10, I. lks.

35 Hand- u. Geschäftswagen Sternstr. 30.

Landauer, Halbchaisen, Brect, Naturholz-u. Portm., Geschirre bill. Nordstraße 17.

Leichte Halb-Chaise, fast neu, vrk. Förderstr. 4.

Fahrräder
aller Art
Paul Focke & Co.,
Dorotheenplatz 1.
Preise herabgesetzt.

46" Bicycle, für größere Knaben geeignet, sehr gut erhalten, halb vernickelt, mit Zubehör zu verkaufen
Neumarkt 1, Papiergeschäft.

Zwei neue Rover, sowie ein gebrauchtes Dreirad sind sehr preiswerth zu verkaufen Königsplatz 12, II.

Ein fast neues Dreirad verhältniss. billig zu verkaufen Nürnberger Str. 22, I., b. Haasm.

Fahr-Räder-Reparatur-Werkstatt Hohe Straße 2.

Eine **große, dunkelbraune galizische**
Stute,
gut geritten, sehr fromm, steht zum Verkauf in Wurzen. Gasthof zur Rose.

2 gute Zugpferde,

2400 ℳ, weil überzählig, **verkauft Lindenau, Karolienstr. 29,** Hinterhaus.

Wegen Geschäftsaufgabe ist ein lammfrommes lebertreues **Pferd** sowie ein eleganter **Flaschenbierwagen,** auch zu jedem anderen Geschäft passend, billig zu verkaufen Sophienstraße Nr. 2.

Mittwoch, den 24. Juli, traf Sachen. 3 Stk 1 Transport **Dessauer neumelkender Kühe mit Kälbern hier** ein und steht folgende Tage zum Verkauf im **Magdeburger Hof am Verbertbor.**
Gebrüder Kaseler, Viehhändler, aus Sulzke bei Aken an der Elbe.

Donnerstag, den 25. Juli, Vorm. ¾11 Uhr trifft ein Transp. Deß. neumelkender **Kühe** mit **Kälbern** zum Verkauf bei ein. **Albert Hertlitzer,** Viehhändler aus Scholitz bei Dessau, Gerberstraße 33. Schwarzes Roß.

Freitag, 26. Juli, Mittag 11 Uhr trifft ein Transport Dessauer **neumelkend. Kühe** mit **Kälbern** hier zum Verkauf ein Johannesplatz Nr. 14, Jungrenberg's Hof. **G. Heyn,** Viehhändler.

Schöps-Verkauf.

Auf dem Rittergut Hausdorf b. Schkölen (Station Crossen-Eisenberg) stehen circa 60 Stück 7—8 Monate alte Rambouillet-Hammelmänner bei einem Durchschnittsgewicht von 90 Pfd. p. Kopf in jedem Posten zum sofortigen Verkauf.

1 hübsch j. **Hündchen** billig zu verkaufen Petersstrasse 21, Cn.-G. II., b. Herrmann.

Große Auw. f. Harzer Canarien-Hohlroller, hochf. Sommer-Rübsen, alle Sorten pa. Vogelf., Kanarienter, Mehlwürmer, echt ital. Gedbücke, Mohrenpaden, Vogelbauer etc. empfiehlt **Max Krakt, Poststraße 18.**

Kaufgesuche.

Kaufgesuche. Annonc.-„Kaufgesuche" betr. besorgt prompt **Rudolf Mosse,** Grimmaische Str. 20, I.

In **Gohlis,** Halleische Straße, suche mögl. bald ein gut rentirendes **Haus** zu kaufen. Off. unter W. K. 7418 in d. Expedition dieses Blattes erbeten.

In der Sternwartenv., Nürnberger, Thal-Straße oder deren Nähe kaufe ein **Haus** m. Einfahrt, gr. Hof u. großer Werkstelle oder gr. Platz f. Erb. betreiben. Off. unter W. M. 1234 Expedition dieses Blattes erbt.

Wir suchen ein **Hausgrundstück** in der **Südvorstadt** bei Anz. **von 20—30,000 ℳ,** welches sich zu 6½ % verzinsen würde.
C. Hühmann & Co., Bauhütte, part.

Wohnhaus ev. unter Bauplatz, an d. Wolfstr. gelegen, aus 1 Hand zu kaufen ges. Gef. Off. unter **K. 8. 100** an die Filiale dieses Blattes, Katharinenstraße 23, erbeten.

Zu kaufen gesucht wird in Vorstadt oder Vorort ein größeres **Gartengrundstück** mit oder ohne Haus. Offerten u. G. S. 11 5536 durch die Expedition d. Bl. erbeten.

Zinshaus, 3—5000 ℳ Ang., zu kaufen gesucht. Südviertel bevorzugt. Offerten u. W. H. 8 Expedition d. Bl. erbeten.

Ein **Materialw.-Gesch. mit Destillation** verbunden **oder nur Destillation** wird **zu kaufen gesucht.** Off. mit Ang. d. Inventar-Preises unt. **K. 5009 an Rud. Mosse, Leipzig,** erbeten.

Kl. Restaurant in frequent. Lage oder auch **Prod.-Gesch.** von reell. zahlungsf. chr. Mann zu kauf. ges. Off. u. R. S. 100 Eilenstr. 32, Eig.-Helg. erb.

Eine gangbare **Bäckerei** wird zu kaufen oder pachten gesucht. Adr. unter Q. K. 101 in die Expedition d. Bl. Unterhändler verbeten.

Eine **große Werkstelle,** welche sich zur Wäscherei eignet, am Wasser gelegen, mögl. mit Dampfbetrieb, wird **zu kaufen gesucht.** Off. unt. N. 112 Filiale, Katharinenstr. 23.

Schirmgeschäft,

gut renommirt, flottgehend, in mittl. Stadt Sachsens, von einem zahlungsfähigen jungen Mann zu kaufen gesucht. Agenten verbeten.
Offert. beliebe man unt. H. F. 100 in der Expedition d. Bl. niederzulegen.

Ein **strebsamer Mann,** Anf. 30er, gel. **Handwerker** sein. Geschäft, wünscht sich mit 10—12,000 ℳ an einem reellen Unternehmen zu betheiligen, auch würde derselbe mit Caution eine Vertrauens- oder sonstige Stellung annehmen, auch hat derselbe sch. ein. 20 Leuten vorstehen müssen. Gef. Anerb. sub Z. 1000 an Hrn. Juwelier A. Winter, Leipzig, Markt 3.

Gesucht wird eine **Spielhose,** noch gut erhalten. Off. mit Preisangabe V. Z. 4081 in der Expedition d. Bl. niederzulegen.

Goldene Herrenkette, lange, wird, wenn auch getragen, gekauft. Angabe des Feingehaltes, Gewichtes und der Façon mit Preisforderung unter J. K. 467 Exp. d. Bl.

Billard gesucht (kleines). Adr. R. S. 12 Filiale d. Bl., Katharinenstr. 23.

E. Reinhardt,
Reichsstr. 6, Speck's Hof, 2. Et.,
kauft **Winterüberzieher,** Herren-, Damen- u. Kindergard., Wäsche, Bett., Möb., Gold, Silb. u. Edelst., zahlt d. höchst. Preise. **Gegr. 1874.**

Wirklich reelle Preise zahlt für getr. **Kleidungsst., Milit.-Uniformen.** Nachlässe jeder Art, kommt auf Bestellung. **G. Engelhardt,** Kl. Fleischergasse 16, 3 Tr.

Getr. Herrenkleider

Damenkl., Möbel u. s. w. kaufe u. bitte ab, Ed. Lässer, Moritzing. 9, II., Kritik. Geschäft.

Kleidungsstücke und Möbel aller Art, Schuhwerk, Betten, Wäsche, Uhren, Gold, Silber, Leihhausscheine, ganze Wirthschaften kauft zu hohen Preisen
G. Bräutigam, Nicolaistraße 15, II.

Achtung! Kleider, Betten, Möbel, Nähmasch. kaufe zu hohen Preisen **Hauschild,** Große Fleischergasse 22, I.

Möbel, Einrichtungen, kauft stets **Kaiser,** Kurzestraße 8, Hof I.

Möbel werden stets gekauft **Pickenhahn,** Klostergasse 5, I.

Gut erhaltenes **Verticonn** und **Commode** wird zu kaufen gesucht. Offerten erb. unter Z. B. 1007 i. d. Expedition dieses Blattes.

1 **Möbl.** in R. b. ehrlich. Herrsch. um bill. Bezgl. Adr. u. „Bettst.-L." Exped. d. Bl. erb.

Ein gebrauchter 4pf. Gasmotor,

möglichst liegender Construction, wird gekauft von **Gustav Krause,** Metallschleiferei und Metallwaarenfabrik, **Altenburg,** S.-A.

6pferd. Gasmotor,

womöglich Deutzer, **noch gut erhalten,** zu kaufen gesucht. Gefl. Offerten an **Clemens Baum, Hamburg,** 6 B Straße 15.

Leichtgehende **Kreis- oder Landsäge** für Hand- oder Fußbetrieb sucht zu kaufen die **Tischlerei,** Sternwartenstraße 20, H. I.

Gesucht eine gebrauchte **Getreidemühle.** Adr. Neumarkt 13, b. Herrn Fischer, abzug.

Ein kleines **Gartenzelt** wird zu kaufen gesucht. Offerten unter Q. 3844 in die Expedition dieses Blattes erbeten.

Ein sicherer zuverlässiger **Gutspächter,** möglichst gediente, wird zu kaufen gesucht. Nähere Angaben unter A. B. 679 in die Expedition dieses Blattes erbeten.

Ein Sicherheitsrad
wird zu kaufen gesucht.
Offerten mit Preisang. sind zu richten an
Alwin Dressler, Langensalza.

Ein paar gebrauchte Wagenpferde,

8—10 Jahre alt, ihres Fach auf. werden sofort zu kaufen gesucht. Ebersbach, Wagnerstraße 11, parterre rechts erbeten.

Papageibauer zu kaufen gesucht. Adr. unter **R. 4** Filiale dieses Blattes, Königsplatz 7.

Saure Aepfel

und **Holzäpfel** kauft zu höchsten Preisen **Tuchmacherstraße 16/18.**
R. H. Paulcke's Fabrik.

54,000 Mark,
1. Hypothek zu 4 Procent, bei 72,000 ℳ Brandkasse gesucht durch **Schmidt & König,** Tauchaer Straße 6.

Zum Kellerbau für eine
Brauerei
wird ein Capital von
Mark 50,000
gegen Hypothek **gesucht** und 8 % Zinsen garantirt. Reflectanten unter **G. 50,000** Filiale dieses Blattes, Universitätsstr. 1, niederzulegen.

Capital-Gesuch.

Eine Holzstofffabrik mit sehr vortheilhaften Lieferungsverträgen sucht behufs Ersten und Vergrößerung an ganz vorzüglicher 2. Stelle **36—40,000 ℳ** bei pünktl. u. etwas besserer Zinszahlung. Offerten unter **K. K. 456** in die Expedition dieses Blattes erbeten.

Zur Vergrößerung eines im besten Betriebe befindlichen **Metallwaarengeschäfts** wird ein Capital von **20,000 Mark** bei vollständiger Sicherstellung und monatlicher Rückzahlung gesucht. Offerten unter S. Z. in die Expedition dieses Blattes erbeten.

13,000 ℳ, II. Hypothek, zu 4½ %, hinter 54,000 ℳ Sparcassengelder, bei 68,000 ℳ Brandkasse sofort gesucht. Adr. u. A. R. 2 Annonc.-Exped. **Globus,** Johannesgasse 30.

12 000 Mark

zu 5 %, als 2. Hypothek innerhalb der Brandkasse gesucht. Adr. unter T. K. Gohsstube, Brühl 2, erbeten.

10,000 Mark
aus Privathand per 1. October gesucht als 2. Hyp. hinter 9000 ℳ, Taxwerth über 30,000 ℳ. Gef. Offerten unter M. 10,000 Filiale d. Bl., Katharinenstraße 23.

Habt Acht!

Ein erfahrener u. **tücht. Geschäftsmann** sucht mit 6—8000 ℳ **Capital** an einem **reellen** Unternehmen theilzunehmen. Branche ganz gleich. Offerten postl. **Geschwitz** unter „Roell" erbeten.

Auf 4 neue Nachbargrundstücke je 5000 ℳ 2. Hypothek hinter je 45 000 ℳ **gesucht.** Zur größeren Sicherheit giebt Suchender **gute 2. Hypothek von ℳ 9000 zum Pfand.**
Offerten unter **P. R. 060 „Invalidendank", Leipzig,** erbeten.

3000 Mk.

werden auf ein Hausgrundstück Mitte der Stadt **Gera per 1. August** zu leihen gesucht. **Gefl. Offerten unter M. H. 3000** in die Annoncen-Expedition von **Robert Hahn in Leipzig,** Königsplatz 9, I., erbeten.

Gesucht ein Darlehn von **1500 ℳ** gegen gute Zinsen u. notarielle Bürgschaft, einer im best. Zustande befindl. Wirthschaft im Werthe v. 6000 ℳ. **Gef.** Adr. sub N. R. 243 erb. „**Invalidendank", Leipzig,** Nicolaistr. 2, I.

Ein j. Mann (Beamt.) wünscht ein Darlehn von 400 ℳ gegen gute Zinsen u. p. Rückzahl. Off. u. W. T. 47 postl. Leipzig-Lindenau.

750 Mark

gegen eine Sicherheit von 2000 ℳ sof. aus Privathand zu leihen ges. Offert. sub X. 1087 in der Exped. d. Bl. erb.

E. j. Mann b. Edeld. um ein Darl. von 200 ℳ auf 1 Jahr g. h. Zins. u. Sicherh. Z. Adr. 5. m. u. K. 1008 i. d. Exp. d. Bl. niederl.

1 anst. Familienvater sucht s. Gelern. e. Gesch. 2—300 ℳ geg. Sicherung v. 1500 ℳ, auf Abzahlung. Adr. u. N. B. Q Expedition d. Bl. niederzul.

Wer unterstützt d. Erfinder einer klein. prakt. Maschine zu deren Fabrikation mit 100 ℳ geg. Sicherh. u. Zins. Gef. Off. postl. Plagwitz u. B. 8 11 35

100 ℳ zu leihen ges. g. Sicherh. u. Zins. Werthe Adr. unt. Q. 010 in d. Exped. d. Bl. erb.

Anst. Dame sucht sof. 100 ℳ zu leih. Pünctl. Rückz. u. Zins. **Werthe Off. u. P. P. hauptpostlagernd hier.**

1 anst. Frau b. ehrlich. H. o. D. u. r. Dark. v. 100 ℳ g. Z. u. Rückz. Adr. u. O. B. Fil., Katharinenstr. 23.

Wer borgt **80 ℳ** auf gute Wirthschaft auf 2 Monate, 20 ℳ fürs Borgen. Adressen u. Y. Q. 1171 Exped. d. Bl. erb. Agenten verb.

Geb. Dame b. 1 ehrlich. ält. Herr. o. D. u. 1 Dart. v. 20 ℳ. p. Rückz. Adr. „Allein" Postamt 7.

Eine Frau in g. Noth bittet um 15 ℳ Darleihen gegen Rückzahlung.
Adr. unter Z. 10 hauptpostlagernd.

Für Pfandleiher.

Wer leiht auf Waaren Geld? Off. sub S. R. 12 Expedition dieses Blattes.

Hypotheken-Capitalien erhalten Grundstücksbesitzer unter den günstigsten Bedingungen durch das **Hypothekenbureau des Hausbesitzervereins L.-Reudnitz,** Naundörfer. 24.

Capitalisten

welche mir zu jeder Zeit sichere 1. und 2. Hypotheken billig kostenfrei nach.
Vieweger & Co., Autorismstr. 3, I.

250,000 Mk. Privatgelder à 4-4½ %

sind in gutbesitzt Posten auf sichere 1. und II. **Hypotheken** sofort od. 1. October a. c. auszuleihen durch
C. Th. Lenk's concess. Hypothekenbureau Wintergartenstraße 7, I.

30 bis 50,000 Mark zu 4 % sind sofort gegen gute Hypothek auszuleihen durch **Dr. Langbein & Theile,** Leipzig, Schlachtgasse 2, II.

25—30,000 Mark
sind sogleich **zu erster Hypothek** gegen 4½ % Zinsen **direct auszuleihen.** Offert. sind unter J. W. 294 bei **Haasenstein & Vogler, A.-G., hier,** niederzulegen.

15,000 Mk.
auf erste,
5000 Mk.
ev. zweite Hypothek ist ausgeliehen beauftragt Rechtsanwalt **Dr. Deumer,** Neumarkt Nr. 28.

Ein Handwerker, Witwer, Ende der 30er Jahre, Werkführer in einem lebhaften Geschäfte, mit gutem festen Gehalt, sucht eine Lebensgefährtin im gleichen Alter. Gefl. Offerten wolle man freundlichst mit Angabe der Verhältnisse unter R. F. 275 in der Expedition dieses Blattes niederlegen.

Ein alleinstehender Geschäftsmann Anfangs der fünfziger Jahre, kräftig und gesund, wünscht sich, des Alleinseins müde, mit einer guten, liebevollen vermögenden Dame gesetzten Alters zu verheirathen. Auch ist derselbe nicht abgeneigt, in ein Restaurant, Gasthof od. Mühle einzuheirathen. Werthe Damen, die auf dieses ernstgemeinte Gesuch reflectiren und ein ruhiges, friedliches Leben wünschen, werden gebeten, ihre werthen Adressen bis 28. dis. Mts. vertrauensvoll unter A. W. 5060 an d. „Invalidendank", Zwickau, einzusenden.
Discretion ist Ehrensache.

Ein Wittwer

von ansehnlichem Aeußeren, 29 Jahre alt, Vater von 3 Knaben im Alter von 2½ bis 5 Jahren, Inhaber eines Rotten, rentablen Geschäftes (Handstuhl), sucht die Bekanntschaft einer jungen Dame oder Wittwe behufs baldiger **Verheirathung.** Gefl. Offerten, wenn möglich mit Photographie und unter Angabe der Vermögensverhältnisse, beliebe man unter **P. 3426** an **Haasenstein & Vogler, A.-G., Chemnitz,** zu richten. Discretion selbstverständlich. **Vermittler verbeten.**

Ein j. Mann, Mitte 20er Jahre, wünscht die Bekanntschaft, resp. Verk. eines anstand. Mädch. gl. Alters. Verschwiegenh. beiderseitige Ehrens. Off. m. Bildr. u. H. H. Schauptp.-Pf. Leipz.

Ein Witwer m. 1 K., Professionist, Hausbes., 30 J., sucht, da es ihm an Damenbek. fehlt, eine **Lebensgef.** in gesetz. Alter, ganze Wtw. nicht ausgeschl., Wtwe. evtl. auch Bd. Gefl. Off. sub O. R. 1859 in die Expedition dieses Blattes erbeten. Strengste Verschwiegenheit. Agenten verbeten.

Heirath!
Unter strengster Discretion erhalten
Damen und Herren sofort
reiche Heirathsvorschläge
aus allen Gegenden Deutschlands, Oesterreichs, Ungarns etc. in cat. verschloss. Couvert. Porto 20 ₰, für Damen frei.
General-Anzeiger Berlin S. W. 61 (amtlich registrirt, einzige Institution).

Würde 1 ält. Herr, der nicht auf Hip. Vermögen reflect. mit 1 geb. bed. Witwe oder K., 35 J., a. l. ang. F., in Corresp. treten behufs **Verheirathung!** Off. unter J. S. 1000 an die Fil. d. Bl., Katharinestr. 23.

Für ein streng solid. geb. Mädchen, Mitte 20er, mit schöner Ausstatt. u. einem Vermög. wird pass. Gelegenh. zur **Verheirathung** gesucht. Herren, nur aus best. Ständen, die dem

Mädchen in bürgerlichen Verhältnissen sucht nahe Leipzig Unterkunft. Adr. unter C. F. 48 Expedition dieses Blattes erbeten.

Für einen 6 Monate alten Knaben wird in anständiger Familie gute Verpflegung gesucht. Gefl. Offerten unter F. K. 100 in die Exp. d. Bl., Königsplatz 7, erbeten.

Kostümes, vom einf. b. eleg., **sauber u. gutsitz. Haus- u. Morgenkl.**, f. hell. **Braut- u. Trauerkost** b. 24 St. **Gottschedstr. 13, III. l.**

Ein Mädchen b. n. Tage bei s. Ausbessern u. Schneidern Rosenthalgasse 2, b. Hausm.

Damen- u. Kindergarderobe w. sauber und billig gefertigt Johannesgasse 31, 2. Et.

Wäsche zum Waschen wird angenommen Grimmaische Strasse Nr. 14, 4. Et. rechts.

Wäsche w. billig gew. u. geplätt. Gartenstr. 14, p. l.

1 geübte Plätterin empf. sich Hohe Str. 58, III. r.

Wäsche w. geplätt. Thomasiusstr. 7, IV. Gräfe.

Gefällte Plätt. f. Besch. Sidonienstr. 41, S.-G. r. II.

Offene Stellen.

Offene Stellen. Annoncen „Offene Stellen" betr. befördert sofort **Rudolf Mosse**, Grimm. Str. 20. I.

Wir suchen für unsere neugegründete Sängerabtheilung in Lindenau **einen tüchtigen Dirigenten**. Die Uebungsstunden finden in Lindenau im goldenen Adler statt.

Werthe Abr. mit Preisangabe pro Abend bitten wir an unser Vereinslocal, Leipzig, Kurprinzstr. 22 zu richten. **Der Vorst. des Fortbildungsvereins für Arbeiter.**

Für gediegen liberale, tägl. ersch. Zeitung **schneidiger, selbstständiger**

Redacteur

(I. Kraft) gesucht. Gefl. Off. mit Photogr. u. Gehalts-Anspr. unter Chiffre H. T. 239 an die Expedition dieses Blattes.

Techniker.

Zum 15. September a. c. suche für mein Baugeschäft einen soliden jungen Mann, gelernten **Zimmerer**, mit einer Schulbildung. Kenntniß der einfachen Buchführung. Die Stellung bietet Gelegenheit, sich zu vervollkommnen.

Offerten bis zum 15. August.

Friedrich Mundt, Zimmermeister, Weißenfels a. S.

Bautechniker, flotter Zeichner, Abiturient v. Bauschule, b. d. Stell. baldigst gesucht **Eisenbahnstraße 1, Neu-Schönefeld.**

Ein Banzeichner, gewandt im Guterwerfen, Veranschlagen u. Abrechnen — selbstständiger Arbeiter — wird bei **hohem** Gehalt sofort oder später dauernd zu engagiren gesucht. Offerten mit Angabe der Gehaltsansprüche sub A. Z. No. 3 bei Herrn Arndt, **Buchmann** in der „Baubütte" niederzulegen.

Director

für ein **Braunkohlenwerk** bei hohem Einkommen **gesucht**, der 15,000 ℳ stellen kann. Off. u. O. B. 275 bef. **Haasenstein & Vogler, A.-G., hier.**

Stellesuchende

jeder Kategorie finden **schnell Placement** durch das Internat. Stellen-Contor **Carl Wagner, Leipzig, Albertstr. 31**, ranger Konkurrenz in Berlin, Leipzig, Dresden, München, Stuttgart, Köln a/Rhein. Größte Institution der Branche in Deutschland. — **Strenge Reellität. Mäßiger Tarif.**

Lebensversicherungs-Inspector.

Eine alte, renommirte, sehr gut eingeführte **Lebensversicherungs-Actien-Gesellschaft** sucht für sofort oder später einen solchen tüchtigen **Acquisitions-Inspector** für die Kreishauptmannschaft Dresden und Bautzen, ev. ganz Sachsen bei gutem Gehalt und Provision zu engagiren. Nur solche Bewerber, welche sich über ihre Erfolge, namentlich in den besseren Kreisen genügend ausweisen vermögen, belieben ihre Offerte unter Beifügung von Referenzen und Angabe der Gehaltsansprüche unter **C. U. 029** im **„Invalidendank", Leipzig**, niederzulegen.

Die Haupt-Agentur

einer bekannten **Deutschen Lebens- und Unfall-Versicherungs-Gesellschaft** für **Leipzig** und **Umgegend** mit höchstem Incasso **ist zu vergeben**. Bewerber wird eine bereits gebildete Persönlichkeit, die sich der Platzacquisition ausschließlich widmen könnte und neben Provision fest beziehen würde, oder ein in den besseren Kreisen eingeführter Herr, dem neben anderen Geschäften genügende Zeit zur Vergrößerung der Hauptagentur verbleibt. Bewerbungen mit Referenzen erbeten unter **L. U. 227 Haasenstein & Vogler, Act.-Ges., Leipzig**, entgegen.

Vertreter gesucht.

Eine Fabrik eines praktischen Packmaterials für **Flaschen, Glühlampen** u. dergl. **sucht** einen **tüchtigen** Vertreter für das **Königreich Sachsen**. Solche, welche bereits Häuser der **Flaschen-, Stopfen- oder Kapsel-Branche** vertreten, erhalten den Vorzug. Fco.-Offerten erb. unter **M. W. 251** an **Haasenstein & Vogler, A.-G., Leipzig.**

Vertreter gesucht!

Von einer großen **Brauerei** wird ein tüchtiger cautionsfähiger Vertreter für **Leipzig** und Umgegend gesucht. Derselbe müßte mit dieser Branche vertraut sein. Offerte mit Angabe bisheriger Thätigkeit, Höhe der Caution ꝛc. u. Chiffre **G. Y. 2823** an **Rudolf Mosse, Leipzig**, erbet.

Grosser Verdienst.

Suche einen schneidigen Annoncen-Acquisiteur als **alleinigen** Vertreter einer ganz neuen vorzüglich guten Sache. Meldung nur Vormittags

Wächterstraße 5, II. links.

Vertreter

in industriellen Etablissements durchaus gut eingeführt, werden gesucht von einer **Großhandlung in Mineral-Maschinenölen.**

Offerten mit Angabe von Referenzen erb. sub **N. 7078** an **Rudolf Mosse, Leipzig.**

Ein bedeutendes Käsegeschäft

in **Kempten** i/Bayern sucht für Leipzig einen tüchtigen, bei der besseren Kundschaft gut eingeführten **Vertreter**. Off. u. A. 11 365 Expedition dieses Blattes.

Schürzenfabrik

sucht einen tüchtigen, eingeführten

Vertreter

bei hoher Provision, ev. festem Gehalt, für **Leipzig** u. Umgegend. Offerten unter **S. F. 2031** an **Haasenstein & Vogler, A.-G., Plauen i. V.**, erbeten.

Wolle und Kämmlinge.

Ein bedeutendes ausländisches Woll-Haus sucht für Leipzig einen

Vertreter

(nicht Händler) zum p. ersten Einkauf von Wollen ꝛc. Gute Wollkenntnisse und beste Referenzen erforderlich. Fr.-Offerten unter **S. H. 56** bef. die Expedition dieses Blattes.

Reisender

gesucht von einer Lackfabrik. Nur jüngere, noch thätigkeitsfähige Bewerber mit gründlicher Sachkenntniß belieben ihre Offerten unter **T. v. 9371** an **Rudolf Mosse, Leipzig**, zu richten.

Cigarren-Reisender,

bei der Kleinkundschaft gut eingeführt, mit guten Zeugnissen versehen, gesucht. Gefl. Off. unt. N. Z. 8088 durch die Exped. d. Bl. erb.

Ein Engros-Haus in Oelen und **Fettwaaren sucht** einen **routinirten tüchtigen jüngeren**

Reisenden,

der auch mit Landkundschaft umzugehen weiß, gegen Gehalt und Provision. Gefl. Offerten sub **O. K. 283** an **Haasenstein & Vogler, A.-G., Leipzig**, erbeten.

Ein erstes Berliner Kaffeegroßerie-Haus sucht einen **mit der Branche durchaus vertrauten, in Thüringen, Sachsen und Schlesien gut eingeführten**

Reisenden.

Bewerber mit guten Referenzen wollen Adressen sub J. D. 6700 an Rudolf Mosse, Berlin SW., einsenden.

Buchhalter.

Für das Contor einer Fabrik der Textilbranche wird ein mit der doppelten Buchführung durchaus vertrauter, tüchtiger und zuverlässiger

Buchhalter

zu möglichst baldigem Antritt gesucht. Bewerber, welche der Stenographie kundig sind, erhalten den Vorzug. Adressen erbeten unter **T. 593** an **Rud. Mosse, Chemnitz.**

Für ein Bankgeschäft wird ein zweiter

Buchhalter

gesucht. Schöne, flotte Handschrift unerläßlich. Reflectanten wollen ihre Gesuche mit Angabe der Gehaltsansprüche u. Refer. einsenden unter K. K. 2 postlag. Lindenau.

Buchhalter-Gesuch.

Für ein größ. Fabrikationsgeschäft wird ein solider, nüchterner und in jeder Beziehung tüchtiger Buchhalter, welcher der doppelten u. einfachen Buchführung vollständig mächtig u. im Besitz guter Zeugnisse sein muß, zum Antritt spätestens per 1. October c. gesucht. Derselbe muß ganz erwerbsfähiger Arbeiter und auf Zeit nicht interessirt sein. Bevorzugt wird ein in der Buchhandelsbranche schon erfahr. Mann. Offerten unter O. N. 9067 in die Expedition dieses Blattes erbeten.

Gesucht

wird von größerer **sächsischer Fabrik** ein mit doppelter Buchführung **aus Praxis** vertrauter **Kaufmann**. Eventuell Correspondenz. Stenographie erwünscht. Off. mit Gehaltsangabe, Antritt, Privatadresse an **C. F. Nephius, Stellenvermittlung, Chemnitz.**

Gesucht für ein **Fabrik-Geschäft**

Buchhalter und Correspondent

(auch englisch) mit flotter Handschrift, Gehalt bis zu 180 ℳ. Ausführliche Offerten unter Chiffre **W. M. 418** an **Haasenstein & Vogler, A.-G., Berlin S. W.**

Ein perfekter **Correspondent**

für **Spanisch** und **Englisch** mit Erfahrung im **Export-Geschäft** gesucht. Detaillirte Offerten sub **K. 4999** an **Rudolf Mosse, hier**, erbeten.

Eine **Knopffabrik** sucht für einfache Buchführung, Briefwechsel u. Lagerarbeiten einen **tüchtigen Mann**, mit der Branche vertraut, per sofort.

Gute Handschrift und sicheres, schnelles Arbeiten sind Bedingung. Stellung dauernd und event. gutes Gehalt.

Adressen unter St. 457 an die Expedition dieses Blattes.

Commis-Gesuch.

Für die Filiale einer hies. Cigarren-Handlung wird zum 1. Oct. ein mögl. militairfreier, flotter u. freundl. Verkäufer gesucht. Derselbe muß Kenntniß d. Branche haben, es verstehen sich bei d. Kundschaft beliebt zu machen und gute Empfehl. über seine Tüchtigkeit zur Seite haben. Off. **mit Abschrift der Zeugnisse u. Angabe der Gehaltsansprüche** sind u. R. M. 11 789 in der Expedition d. Bl. niederzulegen.

Ein nicht zu junger

Commis

wird für eine Colonialwarenhandlung per 1. September a. c. gesucht. Offerten unter **X. P. 3000** an **Haasenstein & Vogler, A.-G., Zwickau i. S.**, erbeten.

Einen jungen Mann

von 16—17 Jahren, welcher eine hübsche, geläufige Handschrift schreibt und gut empfohlen wird, sucht

Franz Ohme, Universitätsstraße 8.

Ein bedeutendes, gut eingeführtes **Nähmaschinengeschäft** sucht einen womöglich mit der Branche bekannten, tüchtigen und zuverlässigen **Verkäufer** gegen hohen Gehalt und Provision. Ausführliche Offerten unter A. K. postlagernd Plauen i. V.

Suche für mein Getreidegeschäft einen mit der Branche vertrauten jungen Mann für **Contor** und **Lager** per 15. August c. Photographie nebst Gehaltsansprüchen bitte unter Chiffre D. T. Weißenfels an die Ann.-Exped. von **Rud. Mosse** zu senden.

Für mein Comptoir

suche eine Persönlichkeit, die fähig ist, Rechnungen aufzustellen, Lohnlisten zu führen u. einfache Briefe abzufassen. Gute Handschrift ist Bedingung. Gehalt 90 ℳ monatlich. Stellung ist dauernd. Kaufmännische Kenntnisse sind nicht erforderlich. Antritt sofort oder 15. August. Angebote mit Angabe der bisherigen Thätigkeit unter **H. P.** postlagernd **Bitterfeld. B**

Für mein **Lotteriegeschäft** suche per sofort einen bescheidenen jungen Mann. Schriftliche Offerten mit Gehaltsansprüchen erbeten.

H. Sander, Markranstädt,
Eisen- und Colonialwaaren-Handlung.

Gesucht wird für ein Comptoir ein junger ehrlicher Mann **als Schreiber**. Offerten mit Zeugnißabschrift und Gehaltsansprüchen unter **B. C. 11 23** in der Filiale dieses Blattes, Katharinenstraße 23, niederzulegen.

Schreiber-Gesuch.

Zum baldigen Antritt werden 2 Schreiber im Alter von 14—17 Jahren, welche im Besitz guter Handschrift sind, gesucht. Offerten unter O. P. 7634 in die Exped. d. Bl. erb.

Ein junger Schreiber mit schöner Handschrift und im Rechnen geübt, wird von einem Kurzwaaren-Großgeschäft zum baldigen Antritt gesucht. Off. mit bisherig. Lebenslauf sub C. C. 10 in die Expedition dieses Blattes erbeten.

Verwalter-Gesuch.

Ein energischer, zuverlässiger, mit dem **Reisenden-Wesen** vollständig vertrauter Verwalter wird bei Familienanschluß zu sofort oder 1. August gesucht

Gut und Kalkwerk Ottendorf
bei Wermsdorf. Bezirk Leipzig.

Ein Lithograph,

welcher in Chrome, Kreide und Feder Tüchtiges leistet, findet sofort oder später Stellung. Offerten unter Z. 334 an die Expedition dieses Blattes erbeten.

Ein guter **Schrift- u. Ornament-Lithograph** findet sofort Beschäftigung bei

F. M. Geidel, Rudolfstr. 19.

Steindrucker sucht G. Ulrich, Zeitzer Str. 35.

Tüchtige **Graveur-Gehilfen** sucht **Hugo Horn's** Graph.-Anstalt.

Tüchtige **Preßvergolder** werden **gesucht Hübel & Denck.**

Tüchtige **Preßvergolder** sucht **W. Schäffel.**

Zum sofortigen Antritt werden bei dauernder Arbeit mehrere **tüchtige Former** gesucht.

Weydemeyer & Jahn,
Plagwitz, Bahnhofstraße Nr. 27.

Ein tücht. Werkzeugschlosser

wird gesucht

Unruh & Liebig,

Maschinenbauanstalt,
Leipzig-Reudnitz, Kohlgartenstr. 10

Bauschlosser,

tüchtiger Anschläger, zu dauernder Accord-Arbeit gesucht Plagwitz, Schulstraße 10.

Maschinenschlosser erhalten Arbeit bei **Hennig & Martin**, Berliner Str. 11.

1 Schlosser erhält sofort Arbeit Alexanderstraße 4.

Ein tücht. **Schlosser** gesucht Gerberstr. 36.

Ein an Unterschlag erfahrener **Schmied** wird sofort gesucht

Leipziger Düngerexp.-A.-Gesellschaft,
Lößniger Straße 4.

Tüchtiger **Schmied**

für Schlosserei gesucht, desgl. ein **Anschläger** Plagwitz, Schulstraße 10.

Ein tüchtiger **Feuermann**, gelernter Schlosser, wird gesucht Blücherstraße 24.

Ein tüchtiger Gürtler, ein Klempner, ein Schlosser

gesucht **Plagwitz**, Nonnenstraße 8.

Etuistischler und Etuisarbeiter

finden sofort Stellung bei gutem Lohn in der Etuisfabrik von

R. Obst in Kötzitz bei Gera.

Ich suche für mein Möbelgeschäft e. pass. guten **Tischler**. Neudnitz, Leipziger Str. 10.

Tüchtige **Möbeltischler** suchen **Günther & Tischendorf**, Petersstein. 16.

Tischler gesucht Colonadenstr. 14.

Bau-Tischler gesucht Tauchaerstraße Nr. 3.

Ein guter **Kopmaher**, welcher auch **überpoliren** kann, wird sofort **gesucht** von **Zierold & Comp.**, Sophienstraße 22.

2 Glasergehilfen finden Arbeit bei **A. Böttcher** in **Naunhof.**

1 Drechslergel. ges. Auenstr. 58, C. Klopsch.

Einen Drechsler (Holz)

sucht bei **hohem Lohn sofort**

Carl Lauchardt, Gern (Reuß).

Lauenerstraße.

Zuverlässiger, tüchtiger, erster

Schneidemüller,

im Einschneiden von **harten Hölzern auf Horizontalgatter** perfect, sowie ein gewandter

Sägeschärfer

finden per sofort dauernde Stellung.

A. Oehsler, Dampfsägewerk, Eisleben.

Tüchtige **Tapezierergehilfen** sucht sofort **Aug. Zimmermann** in **Wurzen.**

Tücht. Polsterer suchen **Carl Müller & Comp.**, Johannesgasse 3, Tr. C, Entresol.

Maler-Gehilfen (gute Arbeiter), desgl. gute Lackirer sucht **Otto Lippmann, Turnerstraße 21.**

Tüchtige **Malergehilfen** suchen **Wolthe & Wiese**, Zeitzer Straße 39.

Malergehilfen sucht **Reudnitz, Rathhausstr. 19. H. Hamm.**

2 saubere Lackierergehilfen sucht **E. Theban**, Gohlis, Lindenstr. 7.

Schleifer gesucht in der Wagenlackiererei Auenstraße Nr. 39.

Tüchtige Cementarbeiter gesucht.
A. Kutschbach,
Cementwarenfabrik,
Leipzig, Eutritzscher Straße,
hinter d. Laufferhause.

Ein guter **Damen-Arbeiter** erhält Beschäftigung **Schuhmacherei, Colonadenstr. 12.**

Schuhmacherg. f. G. R. Hennig, Johannesg. 18.

Tüchtige, selbstständige Arbeiter auf Tricot-Kleidchen erhalten **dauernde** Beschäftigung bei
C. Sussmann,
Grimmaische Straße 3.

Tüchtige selbstständige Arbeiter auf Mädchen-Mäntel erhalten **dauernde** Beschäftigung bei
C. Sussmann, Grimmaische Str. 3.

Schneider o. W. Georgenstr. 18, Carl Lippert.

Für die hiesige Schloßgärtnerei, verbunden mit Warm- und Kalthaus, Blumenzucht, Obst- und Gemüsebau u. großem Park, wird zum 1. October d. Jrs. ein tüchtiger Gärtner gesucht. Vorlegung der Zeugnisse und persönliche Vorstellung erwünscht.

Schloß Hohenprießnitz,
den 23. Juli 1889.
Von Gräflich von Hohenthal'sche Rentamt.
Hilliger.

Gesucht 1 **Gärtner**, w. zugl. Dienerstelle verrichtet, kann b. **A. Loff**, Kl. Fleischerg. 11, I.

Barbiergehilfen sucht **H. Krebs, Gohlis.**

Ein tüchtiger Oberkellner für eins der größten Hotels in Thüringen 1. August gesucht. Adressen mit Zeugnißkopien unter **T. G. 4803** an **Rudolf Mosse, Dresden**, abzugeben.

Ein junger Kellner

kann bei mir sofort Stellung finden. Gehalt pr. Mt. 15 ℳ **H. Stammlinger, Eldorado.**

Ges. j. tüchtiger **Kellner,**
Büffetburschen zum 1. August,
Hausburschen Petersstraße 27, II.

2 j. Kellner sof. u. 1. Aug., **1 Kellner auf Rechn. mit Caution, 4 Kellnerl.** u. Lehrlinge, **Hausb. gesucht d. Kirsch,** Burgstraße 16, 2. Etage.

Ges. j. **Kellner**, 30 ℳ, Humboldtstr. 28, L. I.

Buffetier,

energisch u. tüchtig im Fach, wird f. Bayer. Bier-Restaurant mit bedeutendem Umsatz sofort gesucht. Off. abzug. im Cigarrengeschäft von Herrn Franke, Brühl 24.

Lehrling

mit guter Schulbildung für hiesiges Export-Geschäft zu sofortigem Antritt gesucht. Off. u. S. C. 11 10 durch die Exped. d. Blattes.

Lehrlings-Gesuch.

Ein Sohn achtbarer Eltern, mit guten Schulzeugnissen, wird sofort als

Lehrling oder Volontair

in der **Rauchwaarenbranche** ges. Off. u. C. K. 41 Fil. d. Bl., Katharinenstr. 23, abgl.

Für das Bureau einer Generalagentur der Lebens-Versic.-Branche wird ein **junger Mann** mit guter Schulbildung und schöner Schrift als

Lehrling

gegen monatliche Vergütung **gesucht.**

Selbstgeschriebene Off. sub H. J. 195 an **Haasenstein & Vogler, A.-G., Leipzig.**

Ein Lehrling

achtb. Eltern mit guter Schulbildung wird für **Comptoirarbeiten** in ein Engrosgesch. **gesucht.** Gef. Offerten unter **A. J. 1124** Expedition d. Bl. erbeten.

Fürs Comptoir eines besseren Fabrikgeschäftes wird ein **Lehrling** zu tüchtiger kaufmännischer Ausbildung gesucht.

Offerten unter **A. N. 11 5** Filiale d. Bl., Königsplatz Nr. 7, erbeten.

1 **Lehrling** mit guter Schulbildung für mein Engros-Geschäft sofort gesucht.

Adolph Raschberg, Ritterstr. 25, I.

Ein **Tapeziererlehrling** wird gesucht von **P. H. Kaul**, Hainstraße 4, III.

Ein j. Mann, w. Lust hat d. **Schuhmacherei** zu erl., kann sich melden Colonadenstr. 12.

Hausirer ges. f. Berl. ein. g. Pat. ungem. bill. Artik. Näheres Promenadenstr. 12, Eig.-Gesch.

Nebenbeschäftigung! Professionsh. od. dgl. zu vergeben d. d. Bur. Kl. Fleischerg. 11, I.

Cassenbote u. Contordiener

wird gesucht. Nur ganz zuverlässige, cautionsfähige fleißige Bewerber, die schon gleichen Posten inne hatten, wollen sich unter Beilegung von Zeugnißabschriften und Angabe der Lohnansprüche sub **N. M. 252** „**Invalidendank**", **Leipzig**, schriftlich melden.

Verschied. m. Personal gesucht Hauptcontor **(A. Hofmann), Brühl 80, p., Ecke d. Goethestr.**

Ges. Marktheil., Diener, Laufb. Adr. unter **U. N. 139 „Invalidendank", Hier.**

Ein junger, kräft. u. zuverlässiger Marktheifer, dem es an dauernder Stellung gelegen ist, ges. Off. u. P. L. 565 Exp. d. Bl. erb.

Für mein Colonialwaaren-Geschäft suche ich zum 1. August einen Marktheifer von 18 Jahren ins Jahrlohn.

Ernst Werner, Peterssteinweg 9.

Wir suchen zum baldigen Antritt einen

zuverlässigen Arbeiter.

Nur Solche, die bereits in einem Landesproducten- oder Colonialwaarengeschäft thätig waren und welche gute Zeugnisse vorlegen können, wollen sich melden.

Dietrich & Braun, Kohlenstr. 18.

1 Mützenmacher u. Arb. f. Garnbrauch, Neust.-Leipz.

2 kräft. **Handarbeiter** u. 1 desgl. **Kutscher** finden dauernde Beschäft. i. Wochenlohn bei **Emil Vollbarth, Windmühlenweg 21.**

Ein zuverlässiger Arbeiter wird gesucht **Waldstraße Nr. 23.**

Ein tüchtiger ehrl. **Arbeiter** wird gesucht **Moltkestraße 34, Mittelsch.**, 9—10 U. zu erf.

1 fleiß. **Reb. ges. Ofenlager, Kl. Fleischerg.**

Für Flaschenb.-Gesch. sof. 1 m. g. Z. verf. j. Stubenbef. W. 5 hoch, L. ges. Eberhardtstr. 4, pt. r., 7—9 U.

Leute zur Bedienung der Dreschmaschine gesucht **Gut Schlemmig.**

Erdarbeiter sucht **Schreiber, Leipzigstr. 16, H.**

Ges. 1 Hausknecht, Kutsch., g. St., Humboldtstr. 28, I. l.

Verh. Kutscher zu einspänn. Wagenpferd baldigst gesucht. Frau hat Geschäftsterrain zu halten. **Otto Mann**, Handelsgärtner, Eutritzsch.

Ges. 1 herrsch. Kutscher, 2 Marktb. (Jahrl.), 1 Wollkutscher, 2 Knechte, 3 Hausb., 1 Laufb. (18 J. a.) b. **A. Loff**, Kl. Fleischerg. 11, I.

Ein **Knecht** gesucht
Lindenau, Lindenstr. Nr. 17, bei **G. F.**

Zwei Knechte

sofort gesucht Brandvorwerkstraße 29.

Gesucht wird ein **Knecht** Südplatz Nr. 6.

Für Anfang August event. für sofort wird ein junger kräftiger **Bursche** gesucht, welcher die Fortbildungsschule nicht mehr besucht u. im Packen von Glaswaaren bewandert sein muß. Mit Zeugnissen zu melden bei

Berger & Wirker, Katharinenstr. 22, I.

Ein **Arbeitsbursche** gesucht
Reudnitz, Kochgartenstraße 4.

Arbeitsburschen stellt ein **Max Müller**, Malermeister, Mängasse 16.

Ges. kräftiger **Arbeitsbursche**, w. bereits in Schlosserei gearb. hat, Colonadenstr. 25.

Ein **Kellnerbursche** wird gesucht
Goldne Sänse, Dresdner Straße 19.

Gesucht ein **Hausbursche**, welcher zugleich Kegel mit aufsetzen muß Hospitalstr. 22.

Einen Laufburschen,

der bereits im Buchhandel thätig gewesen ist, sucht **Oscar Brandstetter**, Inselstr. 12.

Anständiger Laufbursche

in dauernde Stellung sofort gesucht. Schriftl. Offerten unter **L. 5010** an **Rudolf Mosse, Leipzig.**

Ordentlicher **Laufbursche** (Schulfrei) mit guten Zeugnissen sucht

F. O. Willing, Grimmaische 5.

Reinlicher, kräft. **Laufbursche** mit Jahrelohn ges. Kräutergewölbe Marschnerstraße 9.

Einen ordentlichen **Laufburschen** sucht **Robert Fischer**, Reudnitz, Sedanstr. 1.

Fröhlichen **Laufburschen** v. 15—16 Jahr. sucht **Robert Wirth**, Marienstr. 6, III.

Eine junge Lehrerin, tüchtig im Rechnen, für kl., h. Mädchenschule gesucht. Gehalt bei fr. Station 300 ℳ. Gef. Off. u. L. O. 3904 befördert die Expedition dieses Blattes.

Gesucht eine nicht zu j. **Kindergärtnerin** in f. Familie Barfuß. 5, 3. Et.

Für ein **Materialw.- und Colonialwaarengeschäft** einer größeren **Provinzialstadt** unweit **Leipzigs** wird ein einf. älteres Fräulein, welches mit der Branche tüchtig vertraut, als

Verkäuferin

zum 15. September ob. 1. October **gesucht.** Offerten unter **A. 5000** an **Rudolf Mosse, Leipzig**, zu senden.

Für mein **Colonialwaaren- u. Delicatessengeschäft** suche zum sof. Antritt ein aufgeweckt. j. **Mädchen** als **Verkäuferin.** Kenntniß der Branche erwünscht.

Robert Kittler, Magdeburg-Stadtfeld.

Für mein Posamenten-, Weiß-, Woll- und Modewaaren-Geschäft **suche** ich eine **mit der Branche vertraute tüchtige**

Verkäuferin.

H. L. Trummler Nachflgr., Erfurt.

Eine gewandte erste **Verkäuferin** gesetzteren Alters für Wäsche und Weißwaaren **gesucht.**

Meldungen mit Gehaltsansprüchen unter **B. N. 543** an **Haasenstein & Vogler, A.-G., Erfurt**, erbeten.

Verkäuferin für Cond. und Colonialw. **gesucht. A. Hofmann**, Brühl 80, part.

Suche für meine Bäckerei eine routinirte

Verkäuferin.

E. H. Lammer, Gera (Reuß), Schloßstraße.

Abschriften der Zeugnisse sind beizufügen.

Für den Verk.-Saal einer hiesigen **Nähseide-Fabrik** wird eine tüchtige **Directrice** gesucht, die sich in derartigen Stellungen schon bewährt hat. Hoher Gehalt wird zugesichert. Offerten mit Angabe des event. Antritts, sowie bish. Thätigkeit sub L. M. 482 in die Expedition dieses Blattes erbeten.

Eine tüchtige, freundl. Directrice für Putzfach wird per 1. ob. 15. August bei sorgfältiger Stellung nach **Cuhl** zu engagiren gesucht. Persönliche Vorstellung bei Herren **E. Mackenthun & Co.**, Markt 9, erwünscht.

Tüchtige Taillen-Arbeiterinnen

werden gesucht Universitätsstraße 26, I.

Sofort gesucht

perfecte Arbeiterin für Damenconfection. Dorotheenstraße 15, Seitengebäude I.

Für ein größeres **Nähmaschinengeschäft** (in **Plauen i. V.**) wird per sofort ein mit der Branche bekanntes **Fräulein**, das außer Maschinenarbeiten auch einen Theil der Buchführung zu besorgen hat, gesucht. Primo-Referenzen und schöne Handschrift erforderlich. Offerten mit ausführlichen Angaben u. womöglich Photographie unter G. F. in die Expedition d. Blattes erbeten.

Geübte Näherinnen

auf Wheeler-Wilson-Maschinen werden ges. Nähseidenfabrik, Lange Str. 13/15.

Geübte Maschin.-Näherin

(System Wheeler & Wilson) für feine Oberhemden zu sofortigem Antritt bei hohem Lohn gesucht Mauricianum, Grimmaische Straße 32, ¹/₄ Tr. rechts.

Geübte **Weißnäherin** (Zuarbeiterin) sofort gesucht Neuschönefeld, Gerichtsstr. 7, im Laden.

Eine erfahrene **Näherin**, welche auf Tapezierarbeit eingerichtet, findet Stellung Hainstraße 4, 3. Etage, bei **Kaul.**

Tüchtige

Maschinenstrickerinnen

finden bei gutem Lohn dauernde Beschäftigung. **H. Zwicker & Co.**, Grimm. Str. 30.

Puncktirerin sofort gesucht
Buchdruckerei Königsplatz 9.

Puncktirerin

sucht **Aug. Prien**, Brüderstraße 59.

Geübte **Zeichnerinnen** sucht **F. A. Oberländer**, Königsstr. 21.

Falzerin sucht Thalstraße 3, Hof 2 Tr.

Einige jüngere Mädchen zu leichter Colecirarbeit werden per sofort gesucht
Leßingstraße 26, part.

Mehrere Mädchen zum Vergolden für Lackirerwerkstätte sofort **gesucht**
Reudnitz, Leipziger Str. 1.

Eine gewissenhafte reinl. Person, in allen Handarbeiten erf., welche Liebe zu Kindern hat, wird zur selbst. Führung eines kleinen Haushaltes gesucht. Zu melden von Abends ⁷/₈—⁸/₉ Uhr Promenadenstraße 3, 3. Et.

Ges. 1 Frl. in e. ruh., f. Haush. a. Stütze d. Hausfrau, w. in s. Küche w. erl., Barfußgäßch. 3, 3. Et.

Gesucht 3 Kochmamsells, 45 ℳ monatl., 4 Hausgarnermädchen hier u. auswärts und 6 Küchenmädch., 50—60 Thlr. L., Kupferg. 7, II.

Ein **Mädchen**, das Kochen versteht, wird für selbstst. Stelle ges. Nicolaistr. 6, B. I.

Geübte Kochinnen, Kochmamsell., Zimmer-, Haus- und Küchenmädchen gesucht **Haupt-Contor: A. Hofmann, Brühl 80, p.**, Ecklaus der Goethestraße.

Ges. 2 junge tücht. Hotelköch. nn. (auftr.) 40 ℳ Geh., 1 Mamsell f. 1 Küche Nicolaistraße 15, III.

Ges. 5 Köchinnen f. Restaurant, **6 Hotelzimmermädchen, 10 Küchenmädchen, 180 ℳ Lohn, Petersstraße 27, 2. Etage.**

Köchin-Gesuch!

Suche zum baldigen Antritt eine **perfecte Köchin**, desgleichen wird zum sofortigen Antritt ein **Kellnerlehrling** gesucht.

Ratsweller Mittweida, Fr. Schöne.

Perf. Köchin f. Hotel u. Restaur. b. hoh. Lohn sofort u. 1. Aug., **1 Mamsell f. kalte Küche u. Kaffee, Haus- u. Küchenmädch.** ges. Fr. Kirsch, Burgstr. 16, II.

Ein ordnungsliebendes Dienstmädchen für Küche und Haus, mit guten Attesten, 150 ℳ Lohn pro Jahr. Zu melden Königsplatz Nr. 2, Körner.

Ein **gut empfohlenes junges Mädchen** findet per 1. Sept. für Haus und Küche **Stellung** Turnerstraße 3, 2 Tr. links.

Ein kräftiges sauberes Mädchen für **Küche und Haus Kaiser Wilhelmstraße, letzte Villa rechts, 1. Etage.**

Gesucht wird ein ordentliches, fleißiges **Mädchen** für Küche und Haus.

Mit Buch zu melden von 8—12 Uhr Vormittags. **Ernst Krieger,**
Wildhandlung, Sporergasse 12.

Ges. ein fl. Mädchen für Haus und Küche zu 2 älteren Leuten Kohlenstraße 6, II. l.

12 tücht. Haus-, Küchen-, 3 Kindermädchen, 1 ord. Mädch. für Bäckerei, Hausbesch. u. Brodfahren sucht **Fr. Anders**, Nicolaistr. 39.

Ges. 1 Mädch. n. gut. Anref. f. Küche u. Haus Petersteinweg 21, 1. Etage links.

Zum 1. August wird ein sauberes **Mädchen** für Küche und Haus gesucht.

Mit Buch zu melden Weststraße 42, II.

Zum 1. August suche ein ordentliches **Dienstmädchen** für Küche und Haus
Gohlis, Eutritzscher Straße 5, part. rechts.

Ges. 1 Mädchen f. bürgerl. Küche, gute Lohn, z. 1. ob. 15. Aug. 50 Thlr., Hainstr. 28, I. l.

Gesucht w. 1 tüchtiges **Mädchen**, nicht über 20 Jahre, für Küche u. Haus u. zu e. Kinde. Zu erfragen Neumarkt 1, Papiergeschäft.

Mädchen für Küche und Haus von höheren Beamten zum 1. August gesucht. Nur solche mit guten Zeugnissen wollen sich mit Buch in der Eisenstraße 11, III. links, Vorm. von 8—10, Nachm. von 3—4 Uhr.

Gesucht wird zum 1. August ein älteres **Mädchen** für Haus und Küche mit guten Zeugnissen. Zu melden Nachmittags ¹/₄4 bis 5 Uhr Gartenstraße 23, II. rechts.

Gesucht z. 15. August in ruhig. Haushalt ein nicht zu junges, zuverlässiges **Mädchen**, das in der Küche und allen Handarbeiten erfahren ist. Zu melden von 9 bis 1 Uhr Packhofstraße 9, 1 Tr. l. mfl.

Gesucht zum 15. August ein Mädchen, d. der guten bürgerl. Küche selbstständig vorstehen kann und tüchtig in Handarbeit ist. Mit Buch zu m. bis 4 U. Donnerstag und Freitag Weichselstr. 2, p., Ecke Bismarckstr.

Gesucht wird für 15. August ein ordentl. **Dienstmädchen** für Küche und Haus. Mit Buch zu melden Georgenstraße 10, I.

Gesucht zum 15. August ein freundliches accurates **Mädchen** für Küche und Haus. Mit Buch zu melden Johannisstraße 6, 3. Et.

Zum 1. August wird zu einz. Beamten ein kräftiges u. sauberes **Mädchen** für Küche u. Haus **gesucht.** Näheres Gerichtsstraße 6, im Geschäft, an der Ecke der Moritzstraße.

Gesucht zum 1. od. 15. August ein anständiges **Mädchen, welches** im Kochen nicht ganz unerfahr., Plagwitzer Str. 33, I. rechts.

Gesucht wird zum baldigen Antritt ein ehrliches **Mädchen** für Küche und Haus, welches auch den Bierverkauf zu besorg. hat.

Brauerei Thonberg.

Kochlernende, unt. Leit. d. Frau u. d. Kochs, sind. sof. St., M. 15 ℳ u. fr. St. Nürnb. Str. 51, II.

Ges. sof. 1 Kochlernende Kupferg. 7, II.

Gesucht zum 1. oder 15. August für eine Privatfamilie eine tüchtige Person, welche die Behandlung der Wäsche sowohl als Glanzplätten gründlich kennen muß. Gehalt nach Uebereinkunft.

Offerten unter Chiffre **R. B. 102** durch die Expedition dieses Blattes.

**Gesucht wird per 1. August ein tüchtiges, in ihrem Fache

Zweite Beilage zum Leipziger Tageblatt und Anzeiger

№ 206. Donnerstag den 25. Juli 1889. 83. Jahrgang.

Im alten Giebelhause.

Von Gustav Kleinert-Jerichow.

Nachdruck verboten.

Das Feuerbach'sche Haus war eines der alterthümlichsten der Stadt, die sich in den letzten Jahren mächtig herausgeputzt hatte. Die anderen Häuser waren durch üppig verzierte Cementfronten und durch Spiegelscheiben in den höher gemachten Fenstern allmälig den nothwendigsten Forderungen des „guten Geschmacks" angepaßt worden, nur das Feuerbach'sche Haus hatte nach wie vor als das einzige der ganzen Umgebung seine etwas baufälligen hohen Giebel, seine weißgetünchte Vorderseite, die durch die schwarz gestrichenen Pfosten energisch durchkreuzt wurden, und seine kleinen, halbblinden Kirchenfensterscheiben in den niedrigen Fenstern. Und dann mußte man erst den abscheulichen tiefen Hausflur sehen, der einem beim Oeffnen der Thüre entgegengähnte. Dieser war roth getüncht mit großen schwarzen vordringlichen Puncten und hatte gewiß zehn Stubenthüren aufzuweisen, während doch andere moderne und schicke Häuser deren nur vier zu haben pflegen; es müßten das schloßartige Villen sein mit Thürmen, Plattformen, Hypotheken u. s. w. Das ist aber auch etwas anderes. Eine steile, vierseitige, winklige Treppe führte zum zweiten Stock, während moderne Häuser statt dessen eine Etage haben, und ein fragwürdiges Ding, das mehr Leiter als Treppe war, zum gewaltigen Bodenraum, der in modernen Häusern ebenfalls nicht vorhanden ist, weil daraus Mansardenzimmer gemacht werden, die von außen wegen der ornamentalen Zinkverschalung so „reizend" aussehen. Dieses alte ungefüge, prezig-bäuerliche Haus mit seinen zwanzig großen geräumigen Zimmern, von denen vielleicht sechs benutzt wurden, brauchte indessen keine Mansardenzimmer, wohl aber jenen unheimlichen Bodenraum, um — für zwei Kühe und eine Ziege Heu aufzunehmen. Zwei Kühe und eine Ziege, so etwas kennt man freilich in seinen modernen Häusern nicht, und nun gar noch Heu, richtiges Heu. Und dazu der ganze Unrath, der Dünger, die Fliegen, das Melken, da dankt denn doch ein „gebildeter" Mensch dafür und genießt die Milch, die ihm von dem Bauern „da draußen" fix und fertig ins Haus gebracht wird, lieber blau, genau wie die Karpfen.

Hinter dem Hause, das etwas nach der Außenseite der Stadt zu lag, befand sich ein großer Garten, wo der Kappus, die Möhren, die Schneidebohnen und frisches Futter für die Ziege vortrefflich gediehen. So eine Unvernunft, was hätte das für prächtige Baustellen gegeben! Und den Kappus nebst dem übrigen Zeug konnte man ja eben so billig auf dem Markte kaufen; es war da freilich nicht mehr ganz so frisch, aber gekocht schmeckte man davon ja nichts; Spargel und Blumenkohl war dagegen wohl auf dem Markte, nicht aber in Feuerbach's Garten zu finden.

So war sich denn die ganze Nachbarschaft und sonst noch eine Menge von Leuten mit fein cementirten Häusern, Spiegelscheiben, welkem Kappus und blauer Milch darüber einig, daß die Besitzer des alten baufälligen Giebelhauses und des großen unvernünftigen Gartens entschieden in der Cultur zurückgeblieben wären und eigentlich „da draußen zu den Bauern" gehörten, wo sie ja auch noch verschiedene Grundstücke mit selbstgepflanzten Kartoffeln und Wiesen mit langweiligem Heu besäßen. Na, verwundern brauche man sich darüber ja weiter nicht bei einem solchen Paar höflichen, schrulligen und dummstolzen alten Jungfern, die da das alte Giebelhaus unsicher machten. Man hätte sich überhaupt wohl schwerlich für die „alten Scharteken" im Geringsten weiter interessirt, wenn man nicht sicher gewußt hätte, daß in der alten Bude sehr viel Geld stecke, denn ganz abgesehen von dem Hause, dem Garten, der Ziege, den Feldern da draußen, mußten auch verschiedene Leute mit Cementfronten die Hypotheken, die die „alten Schrauben" in manchen fein geputzten Häusern hatten, ortsüblich verzinsen, und auch Sonntags sah man häufig „Außenbürger" in dem Giebelhause vorsprechen, um, wie man längst in Erfahrung gebracht hatte, dort nicht unbeträchtliche Summen von Zinsen abzuliefern. Alles dies hätte aber nun immer noch nicht den alten Jungfern in den Augen ihrer Mitbürger ein besonderes Ansehen gegeben, denn es gab noch verschiedene reiche Leute in der Stadt, wenn nicht noch ein ebenfalls besonderer Umstand hinzugekommen wäre, nämlich die Frage: Wer erbt denn einmal später das ganze Geld?

Die beiden alten Jungfern hatten nämlich noch eine dritte Schwester gehabt, die zwar bis zu ihrem fünfunddreißigsten Jahre ebenfalls ein ausgesprochenes Talent zu einer alten Jungfer gehabt, aber ganz unplötzlich einen wirklichen Mann heirathete, über welche Verwegenheit und Rücksichtslosigkeit die beiden älteren Schwestern damals nicht wenig ergrimmt gewesen sein sollen. Kein Mensch aus der Nachbarschaft und dem kleinen Bekanntenkreise hatte eine Ahnung von dem „Verhältniß" der jüngeren fünfunddreißigjährigen Schwester gehabt. Die zungenfertigen Klatschbasen männlichen und weiblichen Geschlechts ärgerten sich daher furchtbar, daß sie davon vorher so rein gar nichts gewittert, daß sie es nicht schon längst gewußt hatten: ein richtiger Mann mit richtigen Heirathsgedanken wolle sich in das alte Jungfernnest einschleichen. Und obendrein war der „zudringliche Mensch", der sich doch lediglich des Geldes wegen an die Jüngste herangemacht hatte, noch nicht einmal ein ansässiger Bürgerssohn, sondern irgend ein hergelaufener Fremder. Ein schlauer Fuchs allerdings, der seine Sache verstand, mußte es gewesen sein: denn so eine prädestinirte alte Jungfer kirre zu machen, den wüthenden Einspruch der beiden Schwestern und alle sonstigen wahrhaftig nicht unbedeutenden Schwierigkeiten zu überwinden und mit der vollendeten Thatsache einer wie aus den Wolken gefallenen Verlobung und in kürzester Frist sich anschließenden Hochzeit der ganzen Stadt vor die Augen zu treten, das war keine Kleinigkeit. Man munkelte darüber so allerhand: Die Sache sei „von hinten", von dem großen Garten aus eingefädelt worden, die Beiden hätten sich heimlich in der dichtverwachsenen Laube getroffen, sogar noch — schrecklich! — nach zehn Uhr Abends, wenn die beiden anderen Schwestern sich schon seit einer guten Stunde des keuschesten Schlummers erfreut hätten. Sie mußten es aber sehr verschmitzt angefangen haben, daß so etwas überhaupt nur menschenmöglich gewesen wäre. Aus dieser Ehe nun entflammte ein Mädchen, welches seit seinem neunten Jahre — denn beide Eltern waren schnell verstorben — von den beiden Schwestern erzogen wurde. Sie hieß Bertha und erbte einmal den „ganzen Krempel", wie sich der alte Nagelschmied, der dem Feuerbach'schen Hause gegenüber wohnte, auszudrücken pflegte. Das Feuerbach'sche Vermögen belief sich nach dem Urtheil der glaubwürdigsten Sachverständigen allein für den Antheil, den Bertha bei ihrer Großjährigkeit zu erwarten hatte, „sicher" auf vierzigtausend Thaler und von jeder Tante hatte sie bei deren Ableben „doch mindestens" ebenso viel zu bekommen. „Da würden Viele die Finger danach lecken", meinte der alte Nagelschmied, ohne jedoch merken zu lassen, daß er selber für seinen einzigen Sohn auch danach lechte.

Die beiden alten Jungfern waren übrigens gar nicht so zartlich, wie die Nachbarschaft meinte, denn sie gaben ihrer Nichte eine ganz gute Erziehung, ließen sie die Töchterschule bis zur Selecta besuchen, kauften sogar ein neues Pianino — die Nachbarschaft stand in hellen Haufen starr vor den Thüren, als es hineingeschafft wurde — das sich in ihrer besten Stube wunderlich-modern genug ausnahm. Als Bertha siebenzehn Jahre und ein leidlich hübsches Mädchen geworden war, schickten die Tanten sie zu einem weitläufig verwandten Pastor in Thüringen in die Pension, damit sie „auch einmal die weite Welt kennen lernen sollte". Obwohl es bei dem Pastor häuslich-strenge genug zuging, hatte derselbe doch noch besondere Unterweisungen bekommen, ein recht wachsames Auge auf Bertha zu haben und sie vor Allem vor jeder Berührung mit jungen leichtsinnigen Männern fern zu halten. In den Augen der Tanten waren nämlich in Bezug auf Männer jung und leichtsinnig so ziemlich gleiche Begriffe. Das hatte der gute Pastor denn auch redlich besorgt, denn das Herz Bertha's — eine ganz überflüssige Einrichtung nach der Ansicht der Tanten — hatte während des ganzen Jahres auch nicht einen Augenblick schneller geschlagen, wie das ihrer gesunden Körperverfassung entsprach. So kehrte die achtzehnjährige hübsche, fast üppige Bertha in das Haus ihrer Tanten zurück, ohne eine Ahnung davon zu haben — denn sie hatte noch nicht einen einzigen Roman gelesen — daß es auf der Welt böse, verführerische junge Männer giebt, die die jungen unerfahrenen Mädchen mit süßen einschmeichelnden Worten und andern gefährlichen Zärtlichkeiten zur — Verlobung verführen und schließlich mit ihnen sogar ohne Begleitung der Tanten eine Hochzeitsreise in ferne unbekannte Gegenden, wie die Schweiz oder gar Italien, machen. Ueberhaupt waren solche verwegene Worte, wie Verlobung, Hochzeitsreise, Flitterwochen, in dem Feuerbach'schen Hause vollständig verpönt, seitdem die Tanten mit ihrer „armen" Schwester so böse Erfahrungen gemacht hatten: Heimliche Zusammenkünfte im Garten, das Gerede der Leute, so ein Tangenichts von Schwager, der ihre Schwester bethört; wenn die Tanten nur an jene schreckliche Zeit dachten, überlief es sie kalt. Aber auf Bertha wollten sie ein Auge haben, so etwas sollte ihnen nicht wieder passiren. Nicht etwa, daß sie grundsätzlich gegen eine Heirath Bertha's gewesen wären, aber das hätte ja noch viele Zeit, und vor allen Dingen mußte ein etwaiger Bewerber in erster Linie ihnen in jeder Beziehung zusagen. So waren sie denn mal vorläufig nur darauf bedacht, Bertha vor jeglicher Herzensbekanntschaft zu bewahren, denn „der Rechte werde sich auch so finden". Wie sich die Tanten dies „Von selbst finden" eigentlich dachten, wußten sie wahrscheinlich selbst nicht, und da hätte denn der „Rechte" schließlich vom Himmel herunter fallen müssen. Selbstverständlich durfte Bertha keinen Ball mitmachen, denn gerade bei solchen Gelegenheiten „würden den Mädchen am meisten dummes Zeug in den Kopf gesetzt". Woher den Tanten diese Weisheit wohl gekommen war? Aus eigener Erfahrung konnten sie es doch nicht wissen. Kurzum, wenn sie es auch nicht wußten, so glaubten sie es wenigstens, und das war in diesem Falle wie in so vielen dasselbe. Hatte doch die arme Bertha damals, nachdem sie das Tanzen gelernt, noch nicht einmal den Schlußball besuchen dürfen. Denn nach der Ansicht der Tanten war es vielleicht nöthig, daß man das Tanzen lerne, aber ganz überflüssig, daß man davon auch zuweilen Gebrauch mache. Dagegen gingen sie mit ihr — außer in die Kirche — zuweilen wohl in ein Concert, aber niemals ins Theater, denn das sei ja geradezu danach angethan, junge Mädchen auf Abwege zu bringen. Welchen Erwerbszweig eines etwaigen Heirathscandidaten sie eigentlich am zweckentsprechendsten hielten, damit das schöne Vermögen ihrer Bertha dabei nicht gefährdet sei, darüber waren sie sich selbst nicht einig. Jedenfalls konnten sie einen Kaufmann nicht gebrauchen, ebensowenig einen Fabrikanten, denn das Geschäft konnte ja mal schlecht gehen; bei einem Beamten wären auch Bedenken, denn der konnte ja seine Stellung verlieren; ein Officier oder dergleichen kam gar nicht in Frage, denn dem war es doch erst recht nur um das Vermögen zu thun; ein Lehrer, höherer Lehrer, das ginge vielleicht, aber der Mann müßte Charakter haben, solide sein, das Geld zusammenhalten können und aus guter religiöser Familie sein und keine Vergangenheit zu vergessen haben. In der Stadt wenigstens wüßten sie keinen, meinten die Tanten, der diesen doch gewiß mäßigen Ansprüchen genügte. Und die Leute von außerhalb, ja was wisse man von denen Sicheres! So eine Art von halb eingestandenem Ideal der Tanten indessen, falls ihre Nichte überhaupt zu heirathen gedächte, was sie gar nicht so sehr wünschenswerth, am allerwenigsten aber nothwendig hielten, war so ein hoffnungsvoller nicht zu junger Pastor, strenggläubig und volksthümlich und von würdiger Erscheinung. Leider waren die beiden Pastore der Stadt, die vielleicht in Frage hätten kommen können, bereits verheirathet und ein dritter, auf den sie aber überhaupt gar nicht reflectirten, bereits verlobt. Reisen machten die Tanten nicht, folglich Bertha auch nicht. Auf welche Weise sich nun der höhere Lehrer oder Pastor, der sich für Bertha eignete, finden sollte, darüber machten sich die Tanten wahrscheinlich nicht zu viel Kopfzerbrechen. War es denn nicht schon genug, daß sie wenigstens grundsätzlich nichts gegen eine Heirath einzuwenden hatten, wie sie das damals bei ihrer Schwester gethan; hatten sie dem Fortschritt der Zeit damit nicht hinlänglich genug gethan! Aber sich wohl gar noch besondere Mühe geben, einen Mann zu finden, der dann am Ende ihre Bertha auch noch nicht glücklich machte, das war doch ihre Sache nicht. „Kommt Zeit, kommt Rath", das war ihr gewöhnlicher Standpunct auch in dieser Angelegenheit.

Bertha war mittlerweile neunzehn Jahre alt geworden, und der Nachbar Nagelschmied war der Ansicht, man müsse das Eisen schmieden, so lange es warm wäre, denn sein ältester Sohn Karl sei doch auch ein ganz hübscher, gewckter Bursche und erbe einmal die ganze Pferdegeschirrfabrik. Daß es mit dieser Fabrik gerade nicht glänzend stand und daß „neues Betriebscapital hinein müsse", um das Geschäft wieder flott zu machen, das wußte zwar der alte Nagelschmied am allerbesten, aber das brauchte man den Leuten doch nicht „auf die Nase zu binden". Und dafür, daß sein Sohn in eine solche „altmodische, verbauerte, verfauerte und verschrullte alte Jungfernfamilie" hineinheirathete, dafür könne man denn doch auch schließlich „Marken" verlangen, sonst danke er denn doch für die ganze Bescherung. Er überlegte sich daher, ob es rathsamer sei, zuerst seinen Sohn Karl vorzuschicken, oder ob er nicht erst selber vorher mit den beiden Alten ein Wort redete, denn als langjähriger Nachbar könne er sich wohl ein Wörtchen im Vertrauen erlauben. Eines Nachmittags ging er also mit großer Zuversicht in das alte Giebelhaus und kam mit langem Gesicht wieder hinaus: denn die „alten zähen Schrauben" waren ihm gegenüber, der es doch so gut mit ihnen meinte, so kühl und zurückhaltend gewesen, als wenn sie ihn „auf der Straße gefunden" und er nicht schon seit vierzig Jahren eine flotte Pferdegeschirrfabrik besessen hätte. Dumme Redensarten, wie: ihre Nichte hätte noch Zeit, sie hätten an eine Heirath noch gar nicht gedacht, und die jungen Leute müßten sich doch auch gegenseitig zugethan sein, das wäre Alles gewesen, was sie ihm auf seinen ehrenvollen Antrag erwidert hätten. Schlau, wie der alte Nagelschmied jedoch war, hatte er seinem Sohne nichts davon gesagt, daß er drüben bei den Alten mal erst sondiren wolle, und er beschloß daher jetzt — denn er war nicht der Mann, einen guten Plan so mit einem Male wieder fallen zu lassen — erst recht seinen Sohn in das Geschirr gehen zu lassen, welche Wendung ihm von seiner Fabrikation her ziemlich geläufig war. Also eines schönen Tages sagte er zu seinem Sohn Karl im Vertrauen: „Sieh mal, Junge, das Geld, das man mit der Frau bekommt, braucht man nicht erst zu verdienen; und wer heutzutage concurriren will, der muß „Marken" haben. Da habe ich mir nun gedacht, daß Du Dir unsere Nachbarin, die Bertha Feuerbach, mal ansähest. Na, gefallen wird sie Dir schon, denn sie ist gerade so hübsch wie andere Mädchen; auch wohlerzogen, brav, von guter Familie u. s. w. Und was das Vermögen anbelangt, da kann ich Dir nur sagen, es ist ein fetter Bissen. Aber die Sache hat natürlich einen Haken, und das ist gut, sonst würde der Mitbewerb desto größer sein: Die alten Scharteken wollen nämlich so recht von einer Verheirathung Bertha's nichts wissen, müssen also so ein bischen überrumpelt werden. Das heißt: Du mußt Dich direct an die Bertha selbst halten, das Mädchen verliebt machen; na darüber brauche ich Dir hoffentlich keine nähere Unterweisung zu geben. Da nun aber die Alten sich sehr wenig in der Oeffentlichkeit zeigen, ist eine Annäherung an Bertha nicht so ganz einfach. Die Sache muß heimlich und zwar „von hinten" gemacht werden. Du mußt versuchen, mit dem Mädel hinten im Garten zusammenzukommen, spielst den Liebenswürdigen, das Mädchen fängt Feuer, und die Alten müssen schließlich Ja und Amen sagen."

(Fortsetzung folgt.)

Der Bischofsstuhl von Münster.

* Die Neubesetzung des Bischofstuhles von Münster wird neuerdings in der Centrumspresse, so führt die „Nationalliberale Correspondenz" aus, noch immer mit großer Erregung besprochen. Dieselbe ist bekanntlich noch immer nicht erfolgt, obgleich mehr als drei Monate seit Erledigung des bischöflichen Stuhles verflossen sind. Nach formell canonischem Recht wäre damit die Befugniß des Domcapitels, selbst die Wahl eines neuen Bischofs vorzunehmen, erloschen und es stände nunmehr dem Papst die Ernennung des neuen Bischofs — selbstverständlich im Einvernehmen mit der preußischen Regierung, welche das Betorecht ausübt, zu. In der Centrumspresse wird nun der preußischen Regierung die Schuld an der Verzögerung der ordnungsmäßigen Bischofswahl durch das Domcapitel zugeschoben. Nachdem sei von demselben den gesetzlichen Vorschriften gemäß eine Vorschlagsliste der für die Bischofswahl in Aussicht genommenen und für tauglich erachteten Persönlichkeiten eingereicht worden; angeblich seien aber von der Regierung die Namen sämmtlicher vorgeschlagener Geistlichen auf dieser Liste gestrichen, als personae minus gratae bezeichnet, außerdem die ganze Angelegenheit so sehr in die Länge gezogen worden, daß die gesetzliche Frist für die Vornahme der Bischofswahl versäumt wurde; inzwischen seien Verhandlungen mit Rom angeknüpft, um die Curie zur Ernennung eines der Regierung genehmen oder gar schon von ihr in Aussicht genommenen Geistlichen zum Bischof von Münster zu veranlassen. Neuerdings will die „Germania" auch aus Rom die Mittheilung erhalten haben, daß die römische Curie sich auf die in diesem Sinne gemachten Anregungen der preußischen Regierung nicht eingelassen und sie somit auf den „normalen Weg" der Wiederbesetzung des Münsterer Bischofsstuhls verwiesen habe. In Centrumskreisen gebärdet man sich nur ganz entrüstet über diese angeblichen Schritte der Regierung, über die wieder beabsichtigte Verkümmerung des dem Domcapitel zustehenden Wahlrechts, beschuldigt die Regierung culturkämpferischer Gelüste und bedroht sie mit dem ganzen Zorn und Unwillen des katholischen Volkes. Wir meinen, die Centrumsherren ereifern sich unnöthig über diese Angelegenheit; jedenfalls dürfen sie davon mit uns überzeugt sein, daß die preußische Regierung in keiner Weise die ihr zustehenden Befugnisse überschreiten und streng nach den bestehenden gesetzlichen Vorschriften auch in dieser Angelegenheit verfahren werde. Denn selbst wenn die Ernennung des neuen Bischofs von Münster durch den Papst nach vorherriger Verständigung mit der preußischen Regierung erfolgt, so geschieht eben nur, was für den Fall, daß eine rechtzeitige Wahl nicht zu Stande kommt, vorgesehen ist. Man wird es der Regierung gewiß nicht verdenken können, wenn sie von dem ihr zustehenden Betorecht den sie erforderlich scheinenden Gebrauch macht, ohne daß, wie von ultramontaner Seite in der That geschehen ist, der Vorwurf gegen sie erhoben werden könnte, sie wolle das Betorecht in ein Ernennungsrecht verwandeln; denn nicht sowohl auf die Persönlichkeit selbst, welche auf den Bischofsstuhl gelangt, wird es der Regierung ankommen, als vielmehr darauf, daß der Erwählte die erforderliche Bürgschaft giebt für eine gedeihliche, auf die Erhaltung des kirchlichen Friedens bedachte und auch die staatlichen Rechte berücksichtigende Verwaltung der Diöcese. Wenn es nun wirklich wahr sein sollte, daß alle von dem Domcapitel vorgeschlagenen Geistlichen keine Gnade vor den Augen der Regierung gefunden, vielmehr als personae minus gratae bezeichnet wurden, so ist wohl die Annahme berechtigt, daß die vorgeschlagenen Persönlichkeiten der Regierung diese Bürgschaften nicht zu bieten schienen.

Auch wir halten im Allgemeinen die normale Wahl des neuen Bischofs durch das Domcapitel für das Wünschenswerthste, aber dies gilt nur von normalen Zeitläuften; in unsern Tagen, wo das Feuer des Culturkampfes noch vielfach nachglimmt und der cultuskämpferische Geist noch vielfach in der jüngeren Geistlichkeit lebt, können wir es nur billigen, wenn die Regierung alle ihr zustehenden Mittel anwendet, um die Wahl eines ultramontanen Hetzsporns oder Intransigenten zu verhindern. Werden wir auch von seinem Bischof allzu viel von seiner kirchenpolitischen Haltung für den Staat erwarten, und wissen wir sehr wohl, daß wie kein Papst so auch kein Bischof ein Stöckelmann sein kann, so sind doch gerade in letzter Zeit mehrere angesehene und verdiente Geistliche zu katholischen Bischöfen ernannt worden, welche die Pflege guter Beziehungen zu den Staatsbehörden mit bestem Erfolg und gewiß nicht zum Nachtheile für die Diöcese sich zur Aufgabe gestellt haben und als wirkliche kirchliche Friedensfürsten ihres Amtes zu walten suchen. Die meisten derselben sind durch päpstliche Ernennung nach erfolgter Zustimmung der preußischen Regierung in ihr verantwortungsvolles Amt eingesetzt worden und haben sich rasch die Liebe und das Vertrauen ihrer Diöcesen zu erwecken gewußt. Und so zweifeln wir nicht, daß nöthigenfalls auch die katholische Bevölkerung der Münsterschen Diöcese einen vom Papst ihnen gesetzten Bischof ebenso freudig und vertrauensvoll entgegennehmen würde, wie einen aus der Wahl des Domcapitels hervorgegangenen; schwerlich dürfte von einer großen Erregung des katholischen Volkes gegen die Regierung aus diesem Anlasse viel zu merken sein.

Vom VII. Deutschen Turnfest.

* München, 22. Juli. Se. Königl. Hoheit Prinz Ludwig präsidirte am 20. Abends 5 Uhr im Rathhause der letzten Hauptsitzung vor dem Beginn des Festes und ließ sich in der eingehendsten Weise von allen Fachausschuß-Vorständen Vortrag erstatten. Das Centralbureau des VII. Deutschen Turnfestes übersiedelte Sonntag den 21. Mittags auf den Festplatz. Auch die Fachausschüsse haben ihre Bureaus auf demselben eingerichtet. Der Redactionsausschuß hat seine Geschäftsräume, Lesezimmer und Redactionslocal bereits seit dem 18. auf dem Festplatze installirt. Se. Majestät der Kaiser von Oesterreich hat durch ein Telegramm dankend abgelehnt, der Einladung zum VII. Deutschen Turnfest eine Folge zu geben, jedoch Allerhöchstdessen regstes Interesse an diesem Fest zu erkennen gegeben. Für den Empfangsabend am 27. ds. hat bekanntlich Felix Dahn ein kleines Festspiel geschrieben, dessen Aufführung nun gesichert ist. Fräulein Hermine Bland und Herr Decker haben ihre Betheiligung freundlichst gewährt; Herr Kraußl wird die Regie besorgen. — Statt des projectirten Sängerabends findet morgen, Dienstag, den 23. Juli, Abends 8 Uhr in der Festhalle großes Concert statt.

* München, 22. Juli. Um die Leistungsfähigkeit der Küche zu erproben, fand in der Festhalle heute Abend ein Probebankett statt, welches über 600 Theilnehmer, darunter viele Ehrengäste des Festes, zählte. Dem Publicum war der Zutritt gestattet, und es füllte sich die Halle deshalb mit gegen 1000 Zuschauern. Das Musikcorps des Infanterie-Leib-Regiments concertirte und wurde mit reichem Beifall ausgezeichnet. Ueber die Güte von Küche und Keller war nur eine Stimme des Lobes. Das Bankett in der tageshell beleuchteten Festhalle nahm einen recht fröhlichen Verlauf, um so mehr, als die Temperatur in derselben Dank der Bauart eine sehr erträgliche ist. Den ersten Toast brachte der erste Bürgermeister und Vorstand des Hauptausschusses des Festes, Dr. v. Widenmayer, auf den allerhöchsten Beschützer des VII. Deutschen Turnfestes aus. Wir entnehmen den eingehenden Ausführungen des Redners, die sich auch über die Vorgeschichte des Festes verbreiteten, nachstehende Stellen:

„Die schönste Weihe hat die Sache der Turner, unser eigenes begeistertes Streben, wie die nationale Bedeutung des Festes dadurch erhalten, daß unser allergnädigster Prinz-Regent sich als Protector an die Spitze des Festes gestellt hat, daß Prinz Ludwig, der gefeierte Ehrenpräsident des VII. Deutschen Bundesschießens, das Ehrenpräsidium übernahm. Ihrer Förderung ist es wesentlich mit zu verdanken, daß unsere Bestrebungen und Wünsche überall ein gütiges Ohr gefunden haben. Die Gnade unseres allerhöchsten Protectors hat uns die Thüren und die Herzen geöffnet, Schwierigkeiten, die unüberwindlich schienen, beseitigt und das allgemeine Vertrauen gestärkt. Es ist für das bayerische Volk wie für München ein großes Glück, daß unser gnädigster Prinz-Regent zu jedem guten, edlen Werke, zu allen vaterländischen Bestrebungen seines Volkes ein leuchtendes Vorbild ist und an der Arbeit wie der Freude seiner teuren Hauptstadt stets innigen Antheil nimmt. Dadurch ist ein herzerfreuendes Bild der Gemeinschaft des Denkens, Fühlens und Handelns zwischen Fürst und Volk entstanden, welches Glück und Heil bringt dem Bürger und dem Vaterlande. Das VII. Deutsche Turnfest sei ein glänzendes Blatt im Buche unserer Stadt und in der Geschichte unseres Vaterlandes, ein neuer Lorbeer auf dem Haupte unseres Prinz-Regenten. Ihm, unserem Allerhöchsten Protector, gelte das erste Hoch in diesem Festkränzchen. Se. Königl. Hoheit der Prinz-Regent, Prinz Luitpold von Bayern, lebe hoch!"

Donnernder Hochruf durchbrauste drei Mal die Halle und die ganze Festgesellschaft erhob sich zu den Klängen der Königshymne. Der erste Vorstand des Gemeindecollegiums, Dr. v. Schultes, widmete seinen Trinkspruch dem Prinzen Ludwig, wie folgt:

„Das VII. Deutsche Turnfest in München steht unter dem Protectorate Sr. Königlichen Hoheit des Prinz-Regenten. Sein ertauchter Sohn, Se. Königliche Hoheit Prinz Ludwig, übernahmen das Ehrenpräsidium des Hauptausschusses und bewiesen dadurch, welche regre Antheilnahme Sie dem Turnwesen entgegenbringen und wie Sie die Bedeutung des Turnwesens für die Entwickelung und Erhaltung der körperlichen Kraft, für die Hebung des sittlichen Muthes, für die Pflege der Vaterlandsliebe erkennen. Gefühle des Dankes sind es, die uns erfüllen ob der Förderung und Ehre, die durch die Uebernahme des Ehrenpräsidiums von Seiten Sr. Königlichen Hoheit dem Turnwesen geworden. Ich bitte Sie, den Gefühlen unseres Dankes, unserer Ehrerbietung und unserer unvergänglichen Treue und Anhänglichkeit, welche uns mit dem angestammten Hause der Wittelsbacher verknüpfen, Ausdruck zu geben, indem Sie mit bestimmen mit einem dreimaligen Gut Heil! Se. Königlich Hoheit Prinz Ludwig von Bayern! Gut Heil!"

Aller Förderer des VII. Deutschen Turnfestes wurde in einer Rede des Buchdruckereibesitzers Turnvereinsvorstandes Kupzer gedacht, und der hervorragenden Antheilnahme der deutschen Frauen an dem nationalen deutschen Leben war ein zündender Toast des zweiten Vorstandes des Gemeindecollegiums, Commerzienrathes Haenle, gewidmet. Das Bankett fand erst nach Mitternacht seinen Abschluß.

Vermischtes.

— Kiel, 22. Juli. Die bereits erwähnte Bestechungs-Angelegenheit, welche zunächst die Verhaftung eines Ober-Ingenieurs der kaiserlichen Werft zur Folge hatte, droht große Dimensionen anzunehmen. Die Staatsanwaltschaft in Verbindung mit der Criminalpolizei entwickelt eine lebhafte Thätigkeit. Nach vorgenommener Haussuchung bei einem Werftsecretair wurde derselbe verhaftet und in das hiesige Gerichtsgefängniß abgeliefert. Auch auswärts sollen Verhaftungen vorgenommen sein. Nähere Einzelheiten entziehen sich vorläufig der Oeffentlichkeit. So meldet die „Kreuz-Zeitung". — Nach der „National-Zeitung" hat sich in Berlin eine Person, welche in der anscheinend weit verzweigten Angelegenheit verdächtig war, erschossen.

— Düsseldorf, 23. Juli. Der Vorstand des „Vereins zur Wahrung der gemeinsamen wirthschaftlichen Interessen im Rheinland und Westfalen" setzte in seiner jüngsten Sitzung die Bedingungen für die Verleihung der Stipendien zum Besuche des Seminars für orientalische Sprachen in Berlin fest und beschloß, dieselben dahin zu formuliren, daß der Stipendiat aus Rheinland oder Westfalen gebürtig sein, seine technischen Studien oder die kaufmännische Lehre absolvirt haben und sich verpflichten müsse, über seinen Studiengang dem Vereinsvorstande halbjährlich zu berichten. Falls der Stipendiat später in eine auskömmliche Lebensstellung gelangt, soll er die erhaltene Summe an den Verein zurückzahlen, der dieselbe zu dem gleichen oder einem in ähnlicher Richtung liegenden Zweck verwenden wird. Verwendbar sind zum 1. October ein Stipendium von 1500 ℳ und ein zweites von 600 ℳ, zu welch' letzterem aus anderweitigen Fonds noch 600 ℳ kommen können. — Sodann verhandelte der Vorstand über die Thätigkeit des Vereins für die nächste Zukunft und beschloß, die Frage der Postparcellen, die Eisenbahntarife, die Arbeiterverhältnisse 2c. in den Kreis seiner Erörterung zu ziehen. Herr Dr. Beumer wurde zu einer vierwöchigen Studienreise nach England delegirt, um dort Erhebungen über das Eisenbahnwesen und die englischen Arbeiterverhältnisse anzustellen.

— In Prag besteht bekanntlich seit längerer Zeit ein wohlorganisirter Verein zur Hebung des Fremdenverkehrs, welcher den Reisenden unentgeltlich jede gewünschte Auskunft über Hotels, Pensionen, Logis, Consultationen bei Aerzten, sowie über Fabriks und Handelsfirmen 2c. ertheilt und den Fremden in allen Angelegenheiten an die Hand geht. Das Vereinsbureau befindet sich in der Ferdinandstraße Nr. 26, woselbst alle auf den Fremdenverkehr sich beziehenden Anfragen auf das Bereitwilligste beantwortet werden.

— London, 23. Juli. Das Kanonenboot „Elk" stieß gestern mit dem New-Yorker Feuerschiff auf der Fahrt von Queensferry nach Spithead zusammen. „Elk" erreichte Portsmouth, aber so schwer beschädigt, daß es dienstunbrauchbar geworden ist; seinen Platz bei der Flotten-Revue wird der Avisо „Traveller" einnehmen.

— Wilna, 19. Juli. Ueber einen unglaublich klingenden Betrugsfall berichten die „Berliner Neuesten Nachrichten": Vor 8 Jahren starb der hiesige Kaufmann Kaskel Perelmann, der mit 20 000 Rubeln in der Lebensversicherung „Russia" eingekauft war, am Herzschlage. Der tiefgebeugten Wittwe wurde die Versicherungssumme anstandslos ausgezahlt, und als Frau Perelmann nach einem halben Jahre die Stadt verließ, verbreitete sich das Gerücht, sie sei mit ihren Kindern nach Amerika ausgewandert. Im Januar d. J. stellte in Pinsk der bis dahin für sehr reich gehaltene Getreidehändler A. Hertzberg seine Zahlungen ein. Die Passiva betrugen eine halbe Million Rubel. Von verschiedenen Seiten wurde Hertzberg des betrügerischen Bankerotts beschuldigt. Indessen fanden die Behörden keine Veranlassung, gegen Hertzberg einzuschreiten. Da lief eines Tages bei der Staatsanwaltschaft zu Pinsk ein Schreiben ein, in welchem ein gewisser Fischbein behauptete, der Getreidehändler Hertzberg wäre identisch mit dem vor 8 Jahren in Wilna angeblich verstorbenen Kaskel Perelmann. So unglaublich die Nachricht klang, so wurde doch die Untersuchung eingeleitet, welche folgendes Resultat ergab. Perelmann, der die 20 000 Rubel betragende Versicherungssumme gern noch bei seinen Lebzeiten in seinem Besitze sehen wollte, war 1881 zufällig in der Wohnung eines armen, ihm sehr ähnlich sehenden Handelsmannes, Namens Hertzberg, als letzterer, vom Schlag gerührt, starb. Perelmann bat der Familie des Verstorbenen 200 Rubel für die Auslieferung der Leiche und der Legitimations-Papiere, welchen Vorschlag diese annahm. Hertzberg wurde nun als Perelmann hier begraben und letzterer verschwand, um in Pinsk als Hertzberg aufzutauchen. Jetzt sitzt Perelmann hinter Schloß und Riegel, mit ihm aber auch die Familie des „echten Hertzberg", welche ihn aus Rachsucht verrathen hatte. Die Tochter Hertzberg's war nämlich mit Fischbein, dem Denuncianten, verlobt. Dieser hatte durch den Bankerott des falschen Hertzberg 3200 Rubel verloren. Daraufhin war ihm von seiner zukünftigen Schwiegermutter das Geheimniß verrathen worden. Gegen Perelmann alias Hertzberg hat nun aber auch die Versicherungsgesellschaft „Russia" einen Proceß angestrengt, indem sie die ausgezahlten 20 000 Rubel nebst Zinsen vom Jahre 1882 ab zurückverlangt.

SLUB
Wir führen Wissen.

Ein zuverlässiges kräftiges Mädchen vom Lande, welches sich jeder Arbeit unterzieht, wird bei 50 Thlr. Lohn für ein Milchgeschäft, wo selbiges noch zwei jüngere Mädchen unter sich hat, für 1. August gesucht. Näheres in der Milchhalle Nr. 1 der Pleiße Nr. 10.

Ein ordentliches Dienstmädchen per 1. September gesucht
Reichsbahnstr. Eisenbahnstr. 34, I. r.

Ein kräftiges Hausmädchen wird zum Aufwaschen und Scheuern gesucht
Kurprinzstraße 9, Conditorei.

Ges. bei gutem Lohn u. Geh. 1 kräft. Hausmädch. Mit Buch zu melden Emilienstr. 38, I.

Gesucht tücht. Hausmädchen v. 20—24 J. bei 50 Thlr. Geh. Leplastraße 5, H. II.

Dienstmädchen in sehr gute Stellen sucht Frau Meder. Nicolaistr. 36, H. I.

Ein ordentliches Dienstmädchen wird bei 50 Thlr. Lohn gesucht
Hauptmannstraße 7, Restaurant.

Gesucht ein anständ. Mädchen zu einzelnen Leuten, gute Behandlung. Brühl 10, 2. Et.

Sucht j. Mädch. z. ring. L., kl. St., Reuschst. 18, II.

Dienstmädchen sucht Preußergäßchen Nr. 9.

Ges. 1 Mädch. z. 2 L., 1 Stub. 2 K., Humboldtst. 28, I. l.

Ein fleißig., ordnungsl. Mädchen gesucht bis 1. August bei gut. Lohn u. Behandlung Selkerhausen, Burgenerstr. 39. A. Wagner.

Gesucht wird zum 1. September nach Dresden zu einer einzeln. Dame ein anständiges, gutmütiges Mädchen für Alles, gute Behandlung wird zugesichert. Persönlich sich vorzustellen zwischen 3 u. 5 Uhr bei Frau Morgenstern, Königsplatz Nr. 4, 1. Etage.

Gesucht ein Mädchen für häusliche Arbeit Frankfurter Straße 1, Hintergeb. I.

Ein fleißiges, sauberes Mädchen findet sofort oder 1. August angenehmen Dienst bei Leuten mit größerem Kinde. Näheres Schleußiger Weg, Fischhandlung von Illgodel.

Dienstmädchen, nicht zu jung, gutempf., ges. Zu melden mit Buch v. 8—10 u. 4—7 Augustusplatz 1, part., R. Schumann.

Ges. kräftiges Mädchen für gute Stellungen Gohlis, Möckernsche Str. 25. Gleditzsch.

Für leichte häusliche Arbeit v. Vorgehen ein fleiß., erb. Mädchen gesucht Hainstr. 2, II.

Zum sofortigen Antritt wird eine tüchtige
Buffetmamsell für Bahnhof
gesucht. Gute Zeugnisse verlang. Offerten mit Gehaltsansprüchen und Zeugnißabschrift unter K. 816 in der Exped. d. Bl. niederzl.

Ges. f. Kellnerinnen nach hier v. auswärts, Bier auf Reche., 1 Rest., Hotel Fr. Antzgat, Burgstr. 8, I.

Viele Kellnerinnen f. f. Hotels, Weinst., Cafés u. Bierl. Kupferg. 7, II.

Fl. Kellnerin m. g. Gard. sucht Preußergäßch. 9, I.

Kellnerinn. sucht u. empf. Franke, Nicolaistr. 15.

Gesucht ein geschicktes Mädchen oder bescheidene Kindergärtnerin, solid u. zuverlässig, welches schon in besserem Hause bei Kindern war und in der Kinderpflege bewandert ist, zu meinen beiden Töchterchen von 5 und 3½ Jahren für jetzt oder später. Zu melden
Elisterstraße Nr. 9, part. rechts.

Zu einem 1½jähr. Kinde wird ein zuverl. älteres Kindermädchen per 1. August bei gutem Lohn gesucht. Mit Buch zu melden Hankestraße Nr. 7, 2. Et. l.

Gesucht ein gew. Kindermädchen zu 2 Kindern Katharinenstraße 20, Frau Schulze.

Gesucht kräft. 15—16jähr. Kindermädchen Leplastraße 5, Hof II. Frau Grulechen.

Ein ord. Mädchen für Kind. u. Hausarbeit gesucht Gartenstraße 25, 1. Etage.

Ein junges ordentliches Mädchen wird zum 1. August, für häusliche Arbeit u. zum Umgang mit einem kleinen Kinde passend, gesucht Georgenstraße 4, 2. Etage links.

Für sofortige gutstillende Amme ges. sucht Leplastraße 5. Frau Grulechen.

Aufwärts. f. d. Frühjahr ges. Kreuzstr. 16, 2 Et. lks.

Aufwartung gesucht Felixstr. 4. Siebold.

Stellengesuche.

Stellengesuche. Annoncen, Stellengesuche bitte beforgt sofort Rudolf Mosse, Grimm. Str. 30, I.

Handlehrerstelle
sucht cand. phil., ciss. Philol., durch Rud. Mosse, Leipzig, u. K. 4508.

Ein gelernter Materialist,
29 Jahre alt, mit der deut. Colonialw.-Kundschaft Leipzigs u. Umgegend vertraut, wünscht die Vertretung eines oder mehrerer leistungsf. Grosso-Häuser zu übernehmen. Offert. unter J. 5008 an Rudolf Mosse, Leipzig, erbeten.

2 tüchtige junge Kaufleute suchen für Dresden event. Sachsen
Vertretungen
gleichviel welcher Branche von prima Häusern zu übernehmen.
Offerten erbeten unter F. K. 982 „Invalidendank", Dresden.

Detail-Reisender f. für empf. Tour Bayerns Vertret. d. Manufact.-Modeln. u. verw. Branchen. (Auch in Schneider-Artikeln.) Gef. Offert. unt. J. O. 50 in die Expedition dieses Blattes erbeten.

Ein j. Mann, 24 J. alt, gel. Materialist u. Destillateur, in ungek. Stellung, der in flotten Detailgeschäften als Expedient thätig war u. Pa.-Referenzen nachweisen kann, sucht per 1. October cr. Engagement als Reisender, gleichviel welcher Branche. Gefl. Offerten erbeten bis 2. August unter J. R. 18 an die Expedition dieses Blattes.

Perfect. Tapisserist,
routinirter Reisender, nach jeder Richtung mit der Branche, sowie dem In- u. Auslands-Geschäft vertraut, sucht Engagement in einem leistungsfähigen Hause. Off. unter R. O. 30 an die Expedition dieses Blattes.

Ein j. verh. Mann, der viele Jahre in der Waaren-Branche Deutschland u. Holland bereiste, auch ein eigenes Geschäft hatte, sucht Stellung bei leistungsfähigen Ansprüchen, event. nach Provisionsbasis zu besuchen. Gefl. Rep. u. Z. D. 1616 d. d. Expedition d. Bl. erb.

Ein Reisender, verheir., solid., tücht. Verkäufer, sucht mögl. sofort od. später dauernde Stell., gleichv. in Branche. Off. sub M. O. 24 in die Expedition dieses Blattes erbeten.

Kaufmann (22 Jahre) sucht per October bez. November cr. Engagement als
Reisender.
Gefl. Off. z. Hrn. 3088b an Haasenstein & Vogler, A.-G., Lübeck.

Chefs,
w. beabsichtigen, einen j. tücht. Kaufmann mit vorzügl. Zeugnissen u. Refer., der Mitte Sept. seiner Jahre, activ. Dienstzeit bei der Cavallerie genügt, dauernd Engag. in gutem Hause als Lagerist, Reisender 2c. p. 1. Oct. od. später zu bieten, bel. gef. Off. bis Ende ds. Mts. unter Comment 4814 an Rudolf Mosse, Dresden, einzusenden.

J. Kaufmann, mit Buchführung vertraut, sucht sofort Stellung für Contor, Lager oder Verkauf bei bescheidenen Ansprüchen. Off. u. E. 80 Expedition dieses Blattes erbeten.

Ein junger Kaufmann, der seine Lehrzeit i. St. in einem Leipziger Engros-Geschäft absolvirte und später Reiseposten bekleidete, sucht, gestützt auf seine Kenntnisse und Zeugnisse, per sofort Stellung auf Contor, Lager oder Reise.
Gefl. Offerten beliebe man unter R. N. nach Zwickau i. S. hauptpostlagernd zu bewirken.

Ein junger Mann,
23 Jahre alt, der 1. Militairzeit beendet u. während derl. im Bureau beschäftigt war, i. per 1. Oct. event. 15. Sept. a. c. Stellung.
Vertraut mit Colonial-, Getreide- und Cigarren-Branche.
Gef. Off. unter E. S. an Herrn Bernh. Horst, Leipzig, erbeten.

J. Kaufmann d. Colonialw.-Branche sucht sofort Stellung für Contor, Lager oder Verkauf. Sucht. ist cautionsfähig, würde event. die Leitung einer Filiale, gleichviel w. Branche, übernehmen. Offert. unter P. A. 296 an Haasenstein & Vogler, A.-G., hier, erbeten.

Ein Engländer, gelernter Ingenieur und bisher langjähriger technischer Leiter einer großen Spitzen- u. Strumpfwaaren-Bleicherei und Färberei in Nottingham, sucht geeignetes
Engagement
in größerem Etablissement. Adressen erbeten sub D. 5003 an Rudolf Mosse, Leipzig.

Ein Schuhm. sucht Arbeit außer d. Hause. Offerten Leplastraße Nr. 10, 4. Etage.

Bäckermstr., pr. u. theor. geb., i. Stellung in gr. Brodb. mit Dampf- od. Handb., a. neue Anlg. v. Fachm. empf. Off. erb. A. Schwanitz, Wurzen, Doberg. 20.

Ein tüchtiger Küchenchef,
m. längerer Zeit in einem der besten Restaur. hier thätig war, sucht andern. Stellung. Koch würde derl., da cautionsfähig, eine Restauration od. Gesellschafts-Oekonomiestelle rechnungsweise übernehmen. Beste Zeugn. und Empf. zur Seite. Gefl. Adr. bittet man u. U. V. 1 Filiale dieses Blattes, Katharinenstraße 23, niederzulegen.

Küche mit Prima-Zeugn. f. Hotel u. Restaur. empfiehlt für sofort und 1. August Kiesch, Grimm.-Str., Burgstraße Nr. 16.

Ein j. Mann, gelernter Koch, m. Stell. in feinem Hotel zur weiteren Ausbildung als Volontair. Offerten erbeten Preußergäßchen 9, I. Bärwinkel.

Buffetier m. Caution jed. Höhe, Köche u. Hausdiener empf. Franke, Nicolaistraße 15.

Empf. Buffetier u. Buffetmamsell. Kupferg. 7, II.

Stelle-Gesuch.

Ein junger Mann, welcher bereits 1 Jahr die Colonial- u. Eisenbranche bereits, sucht in einer größeren Stadt seine Lehrzeit zu beenden. Off. erbitte u. E. E. 615 an Haasenstein & Vogler, A.-G., Dresden.

Ein j. Mann wünscht d. Cigarrenmachen zu erlern. Off. u. A. H. 1 Neustadt, Moestr. 26 p.

Hausmannsstelle gesucht
von anständigen zuverlässig. Leuten, gelernter Tischler. Offerten unter B. O. 100 Filiale d. Bl., Katharinenstraße 23, erbeten.

Ein j. Mann, 20 J. alt, wünscht Sonntags Beschäftigung in Einsassirung von Gebern u. dergl. Gef. Offerten unter H. S. 208 in die Exped. von dieses Blattes erbeten.

Als Cassenbote, Portier 2c. sucht ein geb. Militair, 35 J. alt und cautionsfähig, Stelle. Prima-Refer. Adr. bitte abzug. u. N. P. 242 „Invalidendank", hier.

Ein verh. Mann i. St. als Barverk. oder Contoristen od. s. derart. Branche. Adr. erb. unt. A. L. H 10 Fil. d. Bl., Königsplatz 7.

Hausdiener, pr. 1.110., Diener, Kutscher, Marktheifer, Barfahrer, Rollkutscher 2c. empfiehlt Haupt-Contor (A. Hofmann), Brühl 50, part.

Ein junger Mann, der einige Tausend Mark Caution stellen kann, sucht Stellung als Marktheifer, Cassenbote oder anderen Vertrauensposten. Gefällige Offerten bittet man unter M. K. 1441 Exp. d. Bl. niederzulegen.

Ein j. kräft. Mann sucht Stelle als Marktheifer, gute Empfehlungen stehen zur Seite. Offerten erb. Dorotheenstraße 10, 3. Etage.

Ein Marktheifer, welchem die besten Zeugnisse zur Seite stehen und bis jetzt in Buchhandlung gearbeitet hat, sucht ähnl. Stellung. Werthe Off. W. Z. 50 Exped. d. Bl. erb.

Ein junger Mann, 22 J. alt, sucht Arbeit gleichviel welcher Branche
Lampestraße 11, 4 Treppen rechts.

Ein unverh. Mann, geb. Soldat, welchem hohe Zeugnisse zur Seite stehen u. sich jeder Arbeit unterzieht, sucht Stell. als Kutscher, Marktheifer, Cassenbote od. ähnl. Stell., kann event. auch Caution gestellt werden. Werthe Offerten unter K. B. 500 Filiale d. Bl., Königsplatz 7, erbeten.

Als Kutscher
oder Reitknecht sucht gediente Cavallerist, der 5 Jahre in Gradiß war, baldigst Stellung. Adr. unter F. W. nach Petersstr. 41, 3 Tr.

Ein Hausbursche sucht Stelle, Agst. oder Gasthaus Petersfirchhof 1. I.

Ein junger Mann sucht p. 1. Octbr. oder frühere Stelle als Hausdiener oder herrschaftlicher Kutscher und Diener. Derselbe ist Officierburiche gewesen und jetzt Hausdiener. Zeugnisse empfehlenswerth. Adr. bitte u. K. L. 400 postlagernd Delitzsch.

Plac.-Inst. für Damen geb. Stütze (Frau Sander) 2 pl. Gtr. 2 sucht l. vortheilh. Stell.

Reisebegleiterin i. St. Zu erf. Breitenfeld 2, I.

Barg. Kinderärtn., 22 J. a. B., alt. perf. Koch, Wirthsch., Nähe, sucht Jun. Gutsh. Nicolaistr. 5, G.-Gr.

Gesuch.

Sehr tüchtige junge Dame, seit 4 Jahr. im Papiergeschäft selbst. thätig, in Buchführung u. Geschäftswesen firm, sucht per 1. oder 15. October ähnl. Stellung, event. als Cassirerin.
Gef. Offerten unter P. M. 723 durch Rudolf Mosse in Sagan erb.

Ein j. Mädchen aus achtb. Familie sucht unt. bescheid. Ansprüchen Stelle als Verkäuferin in einem Weißwaarengeschäft. Werthe Adr. unter F. M. 1 Fil. d. Bl., Königsplatz 7, erb.

Eine tücht. Verkäuferin sucht Stellung in B. Bäckerei, hier oder außerhalb. Adressen unter Z. 5069 Exped. d. Blattes erbeten.

Ein geb. Fräulein, welches seit 10 Jahren in einem Geschäft tätig war, auch mit Comptoirarbeiten vertraut ist, sucht per sofort Stellung auf Lager od. zum Verkauf. Off. unter G. H. 9881 an die Exped. d. Bl. erb.

Ein j. Mädchen, gelübt in d. Stickerei Teppichkaupl. I. Bich. Pinnersche Passage Tr. C, IV. r.

Ein geb. bescheid. Mädchen sucht Stellg. als Wirthsch. bei einf. Mann, wenn mögl. mit Kindern. Näh. b. Goldhahnmädchen 12, 1 Tr. r.

Privatmannstochter (Waise) sucht Stell. in besserem Haushalt als Wirthschafterin
Brüderstraße 19, II. Fuchs.

Ein geb., anspruchsl. Mädchen sucht Stell. als Wirthschafterin in einfachem Haushalt. Adressen unter Z. K. 3041 Exped. d. Bl. erb.

Ein alt. Mädchen, welches Jahre lang selbstständigen Haushalt geführt, wünscht anderweit ähnliche Stelle od. als Aushülfe. Näheres Alexanderstraße 3, im H. 3 Tr. r.

Eine geb., in Allem erfahr. Frau a. guter Fam. s. u. bescheid. Anspr. Stell. als Wirthschafterin od. Krankenpflegerin in Fam., bei eing. H. od. D. Off. sub R. 100 postl. Halle a. S.

Ein Mädchen, welches die bürgerl. Küche versteht und Schneidern gelernt, sucht Stellung als Wirthschafterin, einzelne Person od. Herrn. Werthe Adressen bittet man unter C. U. 2325 in der Expedition dieses Blattes niederzulegen.

Wirthschafterin, Stab.-u. kräft. Hausmädchen sucht s. St. Gohlis, Möckernsche Str. 25, Gleditzsch.

J. Mädchen a. gut. Fam., im Kochen u. weibl. Arb. perfect, auch in Pflege v. Erzieh. jüng. Kinder erfahren, sucht Stell. als Stütze der Hausfrau, am liebsten bei älterem Ehepaar zur Führung kleineren Haushalts. Gef. Off. erb. u. T. R. 15 in die Expedition d. Bl.

Geb. Mädchen, Waise, m. best. Zeugn., sucht Stell. unter bescheid. Anspr. Verdienst, zu treffen Brüderstraße 19, 2. Et., Fuchs.

1 Mamsell neben Chef i. Hotel empf. Fr. Kirsch, Burgstraße Nr. 16, 2. Etage.

Eine jüngere Kochmamsell m. g. Z. sucht Stelle. Lindenstraße Nr. 7, 2. Etage rechts.

Eine Köchin mit guten Zeugnissen empfiehlt Frau Rause, Sackenstr. Baumbostraße.

Empfehle Köchin, Kaffee- u. Büffetmamsell, Mittisch. Fr. Antczak, Burgstr. 8, I.

Empf. Mädchen, 16, 20, 25 J. alt, für Küche u. Haus Petersfirchhof 1, I.

Ein j. Mädchen für Küche u. Hausarbeit sucht 1. August St. Zu erf. Liebigstr. 9, 1 Tr. r.

Ein fl. Mädchen mit e. Zeugn. sucht Stelle für Küche u. Haus. Königsplatz 6, 2. Et. l.

Empf. 1 kräft. Mädchen f. Restaur., ein Mädchen für Küche u. Haus per sofort Brühl 55, Sommerch. r. II., Frau Hempel.

1 anst. Mädchen, w. die f. Küche versk., auch e. w. Hausarb. übern., s. 1. Aug. St. Böttcherg. 9, II.

Ein Mädchen für Küche und Haus sucht Stelle zum 1. August. Werthe Adr. bittet man Universitätsstr. 9, im Cigarrengesch. niederzul.

2 Mädch. m. sehr g. Z. s. St. f. Küche u. H. zum 1. oder 15. August Humboldtstr. 28, I. l.

Empf. Mädch., d. koch., plätt., näh. kann, f. Küche u. H. z. 1. Aug. Gerberstr. 30, Quergeb. III.

Ein Mädchen, Anf. 20er J., welches noch nicht lange in Leipzig ist, sucht Stellung für Küche u. Haus per 1. August. Zu erfragen
Weststraße 8, 2. Etage.

Ein j. Mädchen (Böhmin), welches sich seiner Arbeit scheut, sucht Stelle. Näheres zwischen 10 u. 1 Uhr Humboldtstr. 16, part.

1 tücht. arbeitl. Mädchen (Kinder.) sucht bal. Stelle d. Frau Büttner, Roundscheichen 2.

Dienstmädchen empfiehlt Preußergäßchen 9, I.

Ein Mädchen von 18 Jahren s. Stelle in einem leichten Dienst, womögl. zu einz. Leuten. Zu erfr. b. d. Herrschaft Leplastr. 5, 1. Et.

Ein ehrliches, fleißiges Dienstmädchen sucht per 1. od. 15. August Stell. Zu erfr. bei der Herrschaft Fregestr. 9, II. r.

Empf. 4 ordl. Mädchen, 15—21 J., Bahnr. 16, I.

Ein ordentl. Mädchen aus Thür. sucht St. für häusliche Arbeit Lampestraße 11, IV. r.

Verband sächs. Gastwirthe u. Deutscher Kellner-Bund, Wintergartenstr. 13, I. empf. tüchtige Buffetmamsells. Antritt 1. und 15. August.

Für auswärts empf. hübsche, schlanke Kellnerinnen. Fr. Wendel, Kupferg. 7, II.

Fl. Kellnerin. mit g. Gard. empfiehlt f. hier und auswärts Preußergäßchen 9, I.

Empf. 2 Kellnerin., h. u. auew. Burgstr. 8, I.

1 j. Mädchen, m. Liebe zu Kindern hat, sucht Stell. Hainstraße 19, Tr. A, 3. Et. l.

Ein arbeitl. j. Mädch. von auew. s. Stell. zu Kind. od. zur Lehr. f. Haus- u. Stubenarbeit Reudnitz, Josephinenstraße 28, parterre.

J. Mädch. a. g. F. s. St. f. groß. Kind. u. bel. Arb. e. b. einz. L. Morgenstr. 11, IV l.

Junges hdl. Mädchen sucht 1. Aug. Stelle als Kindermädchen Naundörfchen 7, part.

Ein ord. Mädchen aus anst. Fam. s. St. für Kinder z. 1. Aug. Werthe Adr. zu send. unter S. B. H 10 Lindenau, Poststraße 19.

Eine Krankenpflegerin
sucht Stelle, hauptsächlich für Nachtwachen. Adr. Reudnitz, Seitenstr. 7, im Uhrgeschäft.

Empfehle für hier eine vorzügliche Land-Amme (zweitstillend), Kind 3 W.
Leplastraße 5, Frau Grulechen.

Ein Mädchen j. für d. g. Tag od. Nachm. Aufwartung Brüderstraße 39, 4 Treppen.

3 kr. Landammen empf. Frau Rause, Sackenstr.

Eine junge Frau sucht Aufwartung Hohe Straße Nr. 20, III. links.

Ein j. Mädchen s. Aufwart. Fleischerg. 19, pt.

1 unabh. Frau i. Aufw. Vorm. Bayer. Str. 18, Lad.

Unabh. Wwe. sucht Aufwart. Albertstr. 7, H. III. l.

Miethgesuche.

Ein junger erfahrener, tüchtiger Wirth, dessen Frau ebenfalls tüchtig in der Küche (mit einem Kind) sucht zum 1. October oder früher ein Local zu übernehmen, resp. auf Bierpacht oder als Geschäftsführer resp. Buffetier.
Gefl. Offerten erbitte in die Expedition dieses Blattes unter W. 99. X.

Laden-Gesuch.
In der Grimmaischen Straße wird ein großes Local mit Schaufenstern per später zu miethen gesucht. Offerten mit Preisangabe unter B. U. 2789 in die Expedition d. Bl. erbeten.

Ges. wird eine g. Niederl. od. Schuppen p. s. Kohlengeschäft. Adr. unter U. O. H. an die Exped. d. Bl. erbeten.

Niederlagsräume gesucht
in der Nähe von Naumark oder Universitätsstraße vorübergehend oder dauernd.
Gefl. Offerten an Beyer & Grotschel, Naumark Nr. 3, erbeten.

Keller zum Weinlagern in der Nähe meiner Weinhandlung gesucht.
A. Bodenstein, Nicolaistraße 6.

Zum Oct. suche Wohnung v. 4 Stb. und Kamm., Geg. gleich, inn. Stadt auszuschließ., Gartenhen. erwünscht. Preis bis 500 M. Gefl. Off. sub T. O. G. in die Exped. d. Bl. erb.

Ein junges Ehepaar sucht ein der Neuzeit entsprechendes
Logis mit Parquetfußboden
per sofort oder später zu miethen.
Nordvorstadt bevorzugt.
Gef. eingehende Offerten mit Preisang. sub J. F. 101 in d. Exped. d. Bl. erb.

Von e. Brautpaar w. per 1. October eine Wohnung von 3—400 M im inneren Westviertel zu miethen gesucht. Adressen erbitte
Torotheenplatz 3, IV. rechts.

J. Leute s. Logis bis 1. Octbr. im Pr. v. 150 bis 250 M. W. Adr. Auenstr. 54, 2. Et. rechts.

Zuverl. Leute, Maurer, suchen 1. October Wohnung mit Handwerkerpostens. Adr. unt. C. F. 8 in die Expedition dieses Blattes erb.

B. pens. s. L. w. z. Logis, 400 M. Mich. o. Weihn., N. d. Kürnb. Str., gef. Adr. u. St. 506 Exped. d. Bl.

Anst. pünctl. Wittwe sucht z. 1. Octbr. h. Logis od. größere Stube von Wirth (Stadt). Adr. bitte Kl. Fleischergasse 29, p. l., abzug.

1 H. Logis, 2—250 M. Umst. halb. 1. Aug. gef. Adr. erb. Reichsstraße 11, part., H. Rabemann.

Friedrichroda.
Für zwei junge Damen Logis für circa 14 Tage gesucht. Gefl. Adr. in die Expedition dieses Blattes unter O. M. 227 erb.

Eine anst. Dame sucht ein möbl. Zimmer, in der Nähe des Roßplatzes. Offerten unter W. R. 6969 Expedition dieses Blattes.

Ein saub., frdl. möbl. Zimmer (ohne Bett) wird von 1 ält. Beamt. bei anständ. u. ruhig. Leuten, inn. Stadt oder Nähe zu miethen gesucht. Offerten mit Preis incl. Kaffee (event. Pension) sub B. B. H 65 Filiale dieses Blattes, Katharinenstraße 23, erbeten.

Gesucht von Vater und Sohn eine freundl. möbl. Stube Nähe von Plagwitz. Off. mit Preis Plagwitzer Str. 33, bei Kaufen. Kühne.

Eine Dame sucht zum 1. Octbr., ev. früher, 3 womöglich unmöbl. Zimmer, nicht über 2 Tr., mit Bedienung, bei einer gebildeten Familie. Offert. unt. M. F. 1. in die Expedition ds. Bl. erb.

2 anständige Herren suchen 1. August eine möblirte Stube u. Kammer in der Nähe des Krystallpalastes. Offerten mit Preisangabe beliebe man unter A. Tr. beim Kaufmann Bötteher, Friedrich Lüttr., niederzulegen.

Eine anständige Dame sucht sofort
möbl. Zimmer.
Offerten abzugeben Burgstraße Nr. 8, 1. Et.

Ges. v. e. Modistin, m. i. Geschäft im Hause hat, e. Wohn- u. Schlafzimmer, inn. Stadt. Adr. m. Preis erb. Gerstenaustr. 12, II. l.

Eine gute Pension für 2 nette Kinder, Geschwister, Knabe 8 J., Mädchen 5 J., wird für sofort oder Anfang August gesucht. Offerten unter R. B. 1808 in der Expedition d. Bl. niederzulegen.

Vermiethungen.

Gute Pianinos verm. 6 M an Erdmannstr. 14.

Verm. g. Pianino, 6 M. Erdmannstr. 1, I. r.

Kreuz. Pianinos verm. bill. Reichsstr. 11, II.

Zur Münze,
Münzgasse 7, wird rauchfrei. Reflectanten ersuchen Näheres b. Dobriner bal. 1. Etage.

Bäckerei,
schön eingerichtet, Verhältnisse halber sofort zu vermiethen. Näheres
Mittelstraße 13, 1. Et. links.

Fleischerei-Vermiethung
Neu eingerichtete Fleischerei, noch keine am Platze, ist zu vermiethen
Leipzig-Anger, Bernhardstraße 25.

Pfaffendorfer Str. 20
die erste Etage des Vorderhauses, zu Geschäftslocal u. Wohnung ausgezeichnet passend, für 1. October d. J. zu vermiethen durch
Rechtsanwalt Karlsch,
Universitätsstraße 4, II.

Reichsstraße 24
ist die 2. Etage im Vordergebäude sofort od. später als Geschäftslocal oder Wohnung zu vermiethen durch Rechtsanwalt G. Einert, Katharinenstr. 16, III.

Thomaskirchhof 15 ist per 1. April 1890 ein kleines Gewölbe, nach Befinden auch früher, mit Wohnung, für junge Anfänger passend, an ein reinliches, solides Geschäft zu verm. Näh. daselbst 1. Etage.

Im Hause Ecke der Zeitzer u. Hohen Str. ist ein Laden, mit oder ohne Wohn., zu verm. Zu erf. Hohe Straße 48. Müller.

An der Promenade,
Ecke der Löhrstraße, sind die sehr geräumigen Parterrelocalitäten, mit großen Spiegelscheiben versehen, zu vermiethen. Näheres daselbst oder Thomasiusstraße Nr. 16, 1. Etage links.

Am Markt,
der Städtvorstadt, Südplatz, Ecke Süd- und Rochstraße sind
große und kleine Parterreläden,
passend für Confections-Geschäfte u. s. w., zum 1. October zu vermiethen.

Grosser Laden
mit doppelten, 3 m breiten Schaufenstern und Niederlage Windmühlenstraße Nr. 42 zu vermiethen.

In Halle a/S. in günstigster Geschäftslage ist ein großer schöner Laden
mit Ladenstube 2c. zum 1. October oder früher zu vermiethen.
Halle a/S., gr. Steinstraße 66. **J. Zoebisch.**

Aeussere Hospitalstrasse 3.
Per 1. October zu vermiethen
große helle Fabrikräume in der ersten Etage, 20 Fenster Front, ca. 500 □ Meter Fläche, Dampfbetriebeinrichtung und Fahrstuhl.
Näheres daselbst im Comptoir.

Keller, ca. 170 □ m groß, abgeholzt, sehr hell und frisch, mit bequemem Eingang, passend für Weinlager u. dergl., zu vermiethen.
Preis 1000 M.
Löhr's Platz Nr. 2, neben Restaurant Forkel.

Quaistrasse No. 1, neben Elsterstrasse 45,
in sehr angenehmer Lage, ist per 1. Oct. das hohe Parterre links, pass. für k. Familie, zu verm. Dass. besteht aus 3 Z., 2 K., Küche u. Keller. Pr. 650 M. Zu besicht. d. d. Hausmann.

Brommestr. 4 u. 6
sind sehr fein eingerichtete sonnige Wohnungen billig zu vermiethen. Schöne Aussicht auf die Johannisthalgärten am Elsterbecken Bahnhof.
Zum 1. October zu beziehen:
2 Part. —, 475, 580 M
3 1. Et. 580, 590, 650 „
3 2. Et. 560, 570, 630 „
3 3. Et. 540, 550, 610 „

Hohe Strasse 28
ist eine 1. und 3. Etage, bestehend aus 4 Zimmern, Küche, Mädchenkammer und Zubehör, zu vermiethen. Näheres daselbst im Comptoir.

Albertstraße 31 eine 1. Etage, der Neuzeit entsprechend, 5 Z., reichl. Zubehör, M 1100, sofort beziehbar.

Nürnberger Straße Nr. 16
1. und 2. Etage, sehr geräumig, wird neu renovirt, beste Vermiethungslage, 1. Etage auch zu Geschäftsraum passend, per 1. October 1889 zu vermiethen.
Näheres daselbst im Restaurant.

Zeitzer Straße 49, 1. Etage, neu hergerichtet, sofort od. spät. zu verm., M 1500. Näh. Erdmannstr. 8, p.

Neustadt, Eisenbstr. 7, I. r. hochelegant. Logis, Sonnens., 4 gr. Zim., Parquet, Stuck., eindeutsche Oefen, 2 Kamm., gr. Küche, Octbr. od. sp.

Kochstr. 22 in feinem ruh. Hause ½ 1. Etage zu verm., 500 M, 5 heizb. Stuben, 2 Kamm., K., Kell. u. Boden. Näh. 2. Et. r.

Eine 1. Etage, Sonnenseite, 6 tap. Zimmer u. Zubehör, ist per 1. Oct. für 960 M zu verm. Sidonienstraße 36, 3. Et. links.

Grimmaische Straße 26, 1. Et.
per sofort oder später zu vermiethen.

Promenadenstr., 2. Etage, herrschaftlich eingerichtet, sofort oder 1. October a. c. Näh. Promenadenstraße 14, I. l.

Eutritzscher Straße 7 ist die größere Hälfte der 2. Etage per 1. October zu vm. 5 Zimmer nebst Zubehör. Näheres parterre.

Eine halbe 2. Etage, 3 Zimmer, Kammer, Küche u. Zubehör, ist per 1. October für 410 M zu vermiethen Sidonienstrasse 36, III. links.

An der Promenade,
Ecke der Löhrstraße, sind in 2. und 3. Etage noch herrschaftliche Wohnungen in Preise von 1500—3500 M zu vermiethen. Näheres daselbst.

Eine freundliche Wohnung im 4. Etage, 2 zweifenstr. Zimmer, 1 einfenstr. Schlafstube u. 1 einfenst. Kochstube, Keller 2c., ist an einzelne Leute per 1. Oct. für 295 M zu vermiethen Sidonienstraße 36, 3. Etage links.

Ecke der Mozart- und F. Rhodestraße,
Nähe des neuen Concerthauses,
sind comfortable Wohnungen im Preise von 800 M bis 2600 M per sofort zu vermiethen. Zu erfragen 1. Etage links beim Besitzer.

Ecke der Elsässer- und Sedanstraße, in prachtv., ges. Lage, Sonnens., schöne freie Aussicht bis Göhlis-Ehrenberg. Nähe des Rosenth., sind z. 1. Oct. od. früh. versch. hocheleg., mit all. d. Neuz. entspr. Bauwerk. ausgest. Wohn. à Nr. v. 625—1500 M p. a. z. verm. Bel. 9—12 u. 3—7. Felix Herzger, Steinmetzmstr.

Ein Laden in guter Lage, mit Contor, Keller, Niederlagen und Böden, ist bald oder später zu vermiethen. Gefällige Offerten unter M. H 17 abzugeben bei Herrn Bauermann, Marx, Barthel's Hof.

Salzgäßchen No. 7
per 1. October zu vermiethen:
1 Verkaufsladen.
4 Zimmer, 1. Et. als Geschäftslocal, IV. Etage sehr geräumiges Logis.

Buchhändlerlage.
Ein hübscher Laden mit Schaufenster, für jedes Geschäft außer Materialw. pass., ist 1. Oct. z. verm. Näh. Marsh. Str. 45, I. r. v. 10—3 U.

1 Laden mit großem Schaufenster, 600 M, zu verm. im Schaale Promenadenstraße u. Elsterstraße 14. Näh. das. bei Lützenbach.

Ein Laden, wo jetzt Bäckerei, 1. October zu verm. Näheres Weststraße 48, p. rechts.

Verkaufslocal hel. billig zu vermiethen Sophienstr. 36. Zu erfr. Zeitzer Str. 47, Bäckerei.

Neuschönefeld, Sophienstraße 6.
Ein Laden mit Wohnung per 1. Octbr. zu vermiethen. Näheres beim Besitzer bel.

Für Contor und Lagerraum
passende Räume zu vermiethen
Naundörfer Steinweg 27.

Zgr. u. 1 K. Zimmer, sep., als Comptoir passend, sind zu vermiethen Universitätsstr. 18, II. rechts.

28 Georgenstr. 28
zu verm. z. 1. October d. J. eine Niederlage oder Werkstatt mit oder ohne Logis.
J. G. Fischer, 1. Etage daselbst.

Niederlage od. Werkst. hel. oder später 350 M, mit Lagerplatz (ca. 75 □ m) 425 M, event. Wohn. Schenkendorfstr. 29, I. lks.

Löhrstr. 22 eine Niederlage sofort od. später zu verm. Pr. 100 M. Näh. b. Hausmann 4. Et.

Neumarkt 36
sind im Zwischenstock des Seiten- u. Hintergebäudes größere Räume zu gewerblichen Zwecken ganz oder getheilt zu vermiethen.
Leipziger Immobiliengesellschaft.

Große Kellereien
in der Brüderstr. per sofort ev. per spät. zu verm. Zu erfr. b. Hienisch, Kurzestr. 11.

Nicolaistr. 34 sind 1 zweifenstr. Contor in hellem Hofe, ¾ Etage hoch, nebst kl. Niederlage sofort zu verm.

Schöne, große Arbeitsräume
zu vermiethen sofort oder später
Reitstraße Nr. 1.

Keller,
für Biergeschäft u. Niederlage passend, Südstraße Nr. 2, sofort oder später zu vermiethen.

Arndtstraße 33 ist eine Werkstelle, 300 M, eine große Niederlage, 200 M, und ein Keller, 150 M, im Ganzen oder auch im Einzelnen sofort oder später zu vermiethen.

Promenadenstrasse 24
im Hofgeb. Werkstatt nebst kl. Logis per 1. October c. zu vermiethen.

Werkstelle
zu vermiethen Naundörfer Steinweg Nr. 27.

Werkstätten u. Kiedel., gr. u. k., sehr bill. nahe Marienpl., sof. od. sp. N. Kohlgartenstr. 6.

Ein Pferdestall
mit allen Bequemlichkeiten zu vermiethen
Gohlis, Lampestraße Nr. 39.

Frdl. Sonn.-Wohnung an ruhige Leute zu verm. Preis 150 M. Turnerstraße 19, p.

Parterre
mit 7 Zimmern, Küche, Bad, Mädchen- und Bodenkammer, reichl. Zubehör, Vor- und Hintergarten, 2 Veranden, zu vermiethen Kaiser Wilhelmstraße 39. Zu besehen von 9 bis 2 Uhr.

Größere Parterre-Wohn.
herrschaftl. eingerichtet, Badeeinricht. Nähe Plagwitzer Str., wegzugsh. sehr preiswerth zu vermiethen, sofort oder später
Plagwitz, Forststraße 4, part., bei Suhle.

Thomasiusstr. 7, an der Leipzigerstraße, sofort oder später ein hohes Parterre, Sonnenseite, 5 Stuben incl. Salon und eine Stube im Souterrain nebst Zubeh., 1000 M.

Uferstraße 3
ist das neuhergerichtete Parterre und die 3. Etage sofort oder später zu vermiethen. Näheres beim Hausmann 4 Treppen.

Südstraße Nr. 25 sind:
1 Parterre für 153 M per 1./10. 89,
1 2. Etage für 160 M per 1./10. 89,
1 große Stube mit Kochofen sofort,
1 3. Etage für 140 M per 1./10. 89
durch Hausmann Kaufmann das.

Centralstraße Nr. 3 ist die Parterre-Wohnung vom 1. October cr. zu vermiethen durch
Rechtsanwälte Dr. O. Langbein u. H. Thelle, Schloßgasse 2, II.

Turnerstraße 13 ist per 1. October ein Parterre-Logis, 3 Stb., Kammer, Küche und Zubehör, preiswerth zu vermiethen. Näheres daselbst 1. Etage rechts.

Schletterstraße Nr. 3,
hohes Parterre, 4 Zimmer u. Zubehör u. helle Souterrain-Räume, pass. für Wohnung und Geschäftslocal, per 1. Oct. od. später zu verm. Näheres daselbst b. d. Besitzer part. rechts.

Versetzungsh. schönes Parterre, Berliner Ofen, Garten, 490 M, vom 1. Septbr. frei, zu vermiethen Plettner Straße 6, part. r.

Eliche trockene Parterre-Werkstellen, 50—100 M zu vermiethen Dorotheenstraße 8.

1 frdl. Part.-Logis, 1 St., 2 K., Küche u. Kell., 70 T., 1. Octbr. an r. L. z. vm. Mittelstr. 6 I. l., b. Bel.

Schöne möbl. Part-Wohnung m. Bett. l. 2 H. sof. o. 1. Aug. Albertstr. 15. Gräuns.-G.

Elsässer Straße 2,
an d. alt. Elster, Sonnenseite, freie Aussicht, herrsch. Logis von 5 u. 3 Wohng. u. reichl. Zubehör sofort oder 1. October zu vermieth.
1. Etage 750 M, 2. Etage 725 M, 4. Etage 400 M
Näh. daselbst part. l. u. Lampestr. 3, I. l.

Tauchaer Strasse 15 B—17
(Sonnenseite) ist eine **erste Etage,** eine **halbe zweite Etage,** bestehend aus je 1 Salon, 4 Zimmern nebst Zubeh., und ein Theil der **vierten Etage,** bestehend aus 2 Stuben nebst Zubehör, per 1. October resp. per sofort zu vermiethen.
Habel & Denck.

Moltkestraße 34
ist ein freundl., der Neuzeit entspr. eingr. **Logis** in 1. Etage zwei Fenstr. Stuben und Zubehör sofort zu vermiethen.
Näheres daselbst 1. Etage links.

Nordstrasse 58.
Zu neuem herrschaftlichen Hause 1. Etage, bestehend aus 5 Zimmern, Badeeinrichtung und Nebengelaß, comfortabel eingerichtet, zu vermiethen. Näheres 2. Etage daselbst.

Aeußere Tauchaer Straße Nr. 3
freundl. Wohnung für 500 M in 1. Et., für 380 M in 4. Et. zum 1. Oct. zu vermiethen. Rechtsanwalt Dr. Engel, Katharinenstr. 19.

Jacobistraße Nr. 7
große **herrsch. Wohnung** in 1. Et. — auch zu **Geschäftszwecken** geeignet —, ev. mit Gärtchen, **für 2500 M** zum 1. October zu vermiethen.

Alexanderstraße 34 ist eine **1. Etage** zu 600 M sofort oder 1. October und eine **3. Etage** zu 570 M per 1. October zu vermiethen. Näheres im Parterre.

Turnerstrasse 19
frdl. halbe 1. Etage i. H. **per 1. Oct.** neu hergerichtet zu verm., **Preis 360 M,** ev. **mit ger. Werkstelle.**
Näheres parterre daselbst.

Medicin. Viertel
feine 1. Etage, Salon, 1 Zimmer, 2 1fstr. Zim., helle Küche, reichl. Zubeh., l. 1. Octbr. zu verm. Näh. Nürnberger Str. 45, L. v. 10—3 U.

Eine prachtvolle halbe **erste Etage** ist für 1200 M per 1. Januar 1890, event. auch etwas früher, zu vermiethen.
Näheres Lampestraße 6, I. rechts.

Ranstädter Steinweg 32,
1. Etage, 2 zweifstr., 2 einfstr. **Zimmer,** 3 Kammern, Küche und Zubehör, zu vermiethen. Näheres daselbst.

Schenkendorfstraße 45,
an freiem Platz gelegen, ist eine ½ L. Et. 480 M und eine ½ 2. Etage 450 M per 1. Octbr. zu verm. Näh. das. 2. Et. rechts.

Humboldtstraße 5, am Rosenthal, ist die 1. oder 2. Etage, best. aus 7 Zimmern, Badezimmer und Zubehör, zum 1. October zu vermiethen. Näheres 3. Etage.

Löhrstr. 22
ein freundl. Logis, 1. Etage, sof. od. 1. Oct. für 540 M beim Hausmann 4 Tr.

Weststraße Nr. 60
ist zum 1. Oct. die 1. Etage zu verm., best. aus 1 Cabinet, 5 St. u. Zubehör. Zu erf. part. links. Preis 1200 M.

Davidstr. 8 ist die halbe 1. Etage links, bestehend aus 3 Zimmern und Zubehör per 1. October zu vermiethen.

Zu verm. **Lampestr. 13** 1. oder 3. halbe Etage, 4 St., 1 K., Küche u. reichl. Zubeh., elegant, m. Bad, per 1. Oct. Näh. das. 1. Et. r.

Rosplatz 26, im Gart.-Geb., 1 schöne 1. Et. mit schönem Garten per sofort od. 1. Oct. für 850 M zu verm. Näheres B.-H., 2. Et. l.

Eisenstraße 28 ist die halbe erste Etage rechts zum 1. October zu vermiethen durch den Besitzer, Peterssteinweg 5, im Laden.

Schöne **Logis** zu verm., 1. Et. 600 M, 2. Et. 550 M, 3. Et. 500 M Sternwartenstr. 49, p.

Moltkestr. 5 ½ 1. Etage, neu hergerichtet, zu verm. Näheres beim Hausmann daselbst.

Mittelstr. 32, H. 1. Et. sofort od. später, Preis 450 M Näheres Vorderhaus.

Eine 1. Et. mit Garten (Veranda) p. 1. Oct. zu vm. An d. alten Elster 1. Näh. d. Hausm.

Eine herrsch. schöne 1. Et. p. 1. Oct. zu vm., Lagerhof, Frankfurter Str. 24. Näh. d. Hausm.

Arndtstr. 27 1. Et., 2 Stuben, Komm., Küche, Umstände halber preisw. zu verm.

H. s. sof. od. sp. Brandvorwerkstr. 31, Bilderw. ½ 1. Etg., ½ 3. Etg., Preis 425 u. 400 M.

Reilstr. 1, Ecke der Löhrstr.,
2 Et. zu vermiethen, 7 Zimmer, reichl. Zubehör, Preis 1300 M.

Ranstädter Steinweg 20
2. Etage 900 M, 3. Etage 700 M, per 1. October. Näheres beim Besitzer.

Eine **3. Etage** ist per 1. October oder 1. Januar zu vermiethen
Gerberstr. 5 **„Kleiner Palmbaum".**

Schützenstraße 10
im zweiten Seitenwerke eine Wohnung für jährlich 570 M per sofort oder per 1. Octbr. l. J. zu vermiethen durch
Rechtsanwalt **Harloff,** Universitätsstraße 4.

Windmühlenstraße Nr. 56
ist zum 1. Oct. zu verm. die 2. Etage, best. aus 2 dreifenstr. u. 3 zweifenstr. St. u. Zub. Zu erf. das., Pr. 1000 M

Zeitzer Straße Nr. 37
ist die Wohnung links in der 2. Et. Anfang August zu verm. Näh. bei den Vormittagsst.

Neukirchhof 12, neben Müller's Hotel, Prom.-Hof, ist per 1. October die 2. Etage zu vermiethen. Preis 480 M.

Färberstraße 12
2. Etage per 1. Oct. an ruh. Leute zu vm. Preis 750 M. Näheres Brüderstraße 49, I.

Hohe Straße 30, II.,
1 Wohnung für 345 M sofort zu vermiethen.

Rauhsches Gäßchen 5 freundliche **2. Et.,** 650 M, 1. October zu verm. Zu erfr. part.

Gellertstraße 7 u. 9
ist eine im Hofgebäude gelegene **halbe dritte Etage,** über 200 □Mtr. umfassend, zu **gewerblichen Zwecken** geeignet, sogleich oder später zu vermiethen.
Näheres beim Hausmann.

Brühl 23 (Blauenscher Hof)
ist die geräumige **rechte** Hälfte des 3. Obergeschosses (Treppe C) zu vermiethen.
Leipziger Immobiliengesellschaft.

Nordstraße 42,
3. Etage links, Wohnung von 4 Zimmern und Zubehör für 750 M per October oder früher zu vermiethen. Näheres daselbst.

Gottschedstraße 2
ist die im **3. Obergeschoß** gelegene, der Neuzeit entsprechende **Wohnung,** enthaltend 8 Zimmer u. reichl. Zubehör, zu vermiethen.
Leipziger Immobiliengesellschaft.

Elegante Wohnungen in 3. Et., 6 Zimmer, **Bad** 2c. enth., und eine **4. Etage** sind **sofort** u. **1. October Sidonienstraße 52, Ecke Lampestraße,** zu vermiethen d. Expedient **Schubert,** Dorotheenstraße 1, II.

Sternwartenstr. 23, 3. Et.,
ist eine **Wohnung** per 1. Octbr. f. 500 M zu vermiethen. Näheres bei Herrn Fleischermeister Burckhardt daselbst.

Georgenstr. 24/26,
Nähe der Bahnhöfe,
3. Etage, vollständig neu eingerichtet, getheilt, **rechts** 5 Zimmer, Küche mit Zub. 650 M, **links** 4 Zimmer, Küche mit Zub. 575 M, 1. Oct. d. J. (event. auch früher) zu verm. Näh. bei Gartengeb. links 2. Etage.

Tufourstr. 15 ist ½ 3. Et., 2 St., 2 K. u. Zub. (schöne Räume), für 500 M sof. oder sp., ½ hob. Part. l. 400 M pr. Oct. z. verm.

Freundliche Logis,
4 bis 5 Zimmer und Zubehör, 450 bis 550 M, in 4. Etage am Nordplatz, Gottliser und Nordstraßen-Ecke.
Näheres bei Herren G. Prager, Nordstraße 50, II., u. F. A. Siegel, Grimmaischer Steinweg 8, part.

Humboldtstr. 18 in 4. Et. 2 Stuben, Küche, Keller 2c., per 1. October an einzelne Leute zu vermiethen.
Näheres daselbst 1. Etage.

Am Marienplatz,
Eingang Ranstädtisches Gäßchen Nr. 2, ist in **4. Etage** eine **frdl. Wohnung,** 2 zweifstr., 3 einfenstr. Zimmer, Küche, Keller, Speisekammer u. Bodenraum, per 1. Oct. zu vm. Preis 450 M. Gesunde Lage, prachtvolle Aussicht. Näheres beim Hausmann.

Geräumige angenehme 4. Etage per sofort od. sp. zu verm. Näheres
Thomaskirchhof 3, Hof 1 Tr.

Ein **schönes Logis, 360 M,** Elsterstr. 40, 4. Et. l., 1. Oct. z. vm. Näh. b. Hausmann.

Friedrichstr. 45 fl. Dachlogis z. 1. Oct. z. vm.

Per 1. Oct. **preisw. Wohnungen** zu 320, 380, 450 und 500 M.
Sofort od. später Balcon-Logis zu vermiethen, Salon, 3 Stuben, 3 K. nebst Zubeh., 6—850 M Näheres beim Hausmann. **Tufourstr. 22,** daselbst.

Lange Str. 13/15
sind Wohnungen im Preise von 600 bis 800 M per October oder Neujahr zu vermiethen. Sämmtliche der Neuzeit entspr. eingerichtet. Näh. zu erfragen im Comptoir Hof 1 Tr.

Fichtestr. 32, Ecke der Kochstraße,
sind gesunde Wohnungen zum Preise von 315 bis 420 M per sof. oder später zu vermiethen. Näheres daselbst beim Besitzer.

Brandvorwerkstraße 36
sind zwei freundl. Logis im Preise von 200 M und 210 M zu vermiethen.
Näheres beim Hausmann.

Moltkestrasse 52
sind Wohnungen 280—400 M per 1. October zu vermiethen.

Vermiethung.
Zwei kleine Wohnungen, eine sofort, die andere zum 1. October zu vermiethen, Stube, Kammer und Küche Naundörfchen 13, part.

Zu vermiethen
2 Stuben, 2 Kammern und Zubehör, 350 M Näheres Mittelstraße 13, 1. Etage links.

Simsonstraße 8
sind verschiedene **Wohnungen** zu Preise von 350 bis 1450 M, sowie ein **Gewölbe** vom 1. October 1889 ab zu vermiethen durch
Rechtsanwalt G. Eckert, Röthaerstr. 16, III.

Logis 500 u. 600 Mk.
sofort oder **1. Oct. Moritzstr. 13,** Nähe u. Aussicht nach der Promenade. Näh. 1. Et.

Preisw. Logis, zu vm. **Sophienstr. 9.**

Dufourstraße 12/14
sind einige kleine Logis im Preise von circa 180 M zu vermiethen durch
Rechtsanwalt **Erler, Petersstr. 37, II.**

Inselstr. 15, Hof
Logis, 2 Stuben, 1 K. 2c., 174 M, 1. Oct. 89 ab zu verm. Dr. **Tunnert,** Westst. 8, part.

Hauptmannstrasse 13
sind 1. Oct. od. früh. 2 der Neuzeit entspr. vorger. ganze Etagen, je 4 zweif. Stuben, 4 Kammern und Zubehör, Gartenaussicht, 800 u. 700 M zu verm. Näh. 1. Etage.

Zeitzer Straße Nr. 55
ist per 1. Octbr. eine freundl. **Wohnung** für 470 M zu verm. Näh. das. im Uhrengeschäft.

Moltkestrasse 50
sind elegante, der Neuzeit entsprechend eingerichtete **Wohnungen,** im Preise von 400 bis 550 M, per sofort oder später zu vermiethen. Näheres Moltkestraße 48, parterre.

Königsstr. 25
1 freundliche Wohnung von 5 Zimmern per 1. October zu ver. Zu erfr. beim Hausm.

Ein freundliches Hoflogis
ist für 190 M zum 1. Octbr. **zu vermiethen.**
Näheres Marienstraße 7, 1. Etage links.

Arndtstraße 40 sind per 1. Octbr. 2 fl. vorderger. Familien-Logis, Vordergeb., zu vermiethen. Näheres daselbst parterre.

Hohe Straße 26b sind 1. October noch Logis bis 650 M zu vermiethen. Näheres Hintergebäude 1 Treppe.

2 halbe Etagen,
440 u. 360 M, zum 1 October vermiethbar Sebastian Bachstraße 33.

Sofort sehr preisw. Logis
3 St., 2—3 K., 550—650 M, Sophienstr. 9.

Logis sofort u. Oct. 380—460 M zu vm. Lützowstr. 1, b. Hm.

Logis sofort u. 1. Oct. 550 u. 580 M zu verm. Tauch. Str. 15, Hofm.

Sonnige **Logis,** 3 St., K., K., Bodenk 2c., 1. Octbr. f. 300 M zu verm. Näh. Arndtstr. 18, I.

Herrschaftl. Logis, solides Haus, 210—440 M sof. u. 1. Oct. z. bez. Brandvorwerkstr. 47, I.

80 Thlr. freundliche Wohnung **Moritzstraße 13** 1. October. Näh. 1. bei.

2 Logis per sofort od. zu Mich., 290 u. 270 M **Leipzig,** Rothhausstr. 9 u. 11, 3. Besitz.

Südstr. 29 frdl. **Logis** zu verm., Preis 360 M Näh. Mittelgebäude parterre.

Eine **Wohnung** an ordentliche Leute sofort zu vermiethen Münzgasse 7, 1. Et.

1. Oct. fr. Wohn., 160 M, Stube, K., Küche für ordentl. kl. Fam. Brandvorwerkstr. 16, I. l.

Zu vermiethen ein **Logis,** Preis 475 M, Bilderstraße 47, 3. Etage links.

Zu vermiethen kleines Familien-Logis, M 270, Brühl Nr. 74, 4. Etage.

1. Oct. frdl. Balconwohn., 180 M, 2 St., 3 K., für ruh. Fam. Brandvorwerkstr. 16, I.

1 kleine Wohnung an Leute ohne Kinder zu verm. 1. August, Preis 144 M, Südstr. 23, b. H.

Zusammen 1 Logis, 180 M, im Westviert. 1. Oct. an ord. Leute. Off. u. R. S. 1 Fil. Katharinenstr. 23.

Fr. m. Wohn. f. 1 o. 2 H. Neukirchhof 5, 4. Et

Logis f. 500 M 1. Octbr. Waldstr. 27, I. l.

Ecke Dresdner Ch.-Straße,
Johannis-Apotheke
1. Etage, 1 Salon, 5 Zimmer 2c., auf 1. Oct. für 850 M.

In Leipzig-Reudnitz, am Tauchaer Thor, sind einige fr. Logis mit Wasserl. per sof. od. später in den Preislagen von 265—465 M zu verm. durch Rechtsanw. **Dix,** Ritterstr. 10, II.

Brommestr. 4 u. 6, b. Eilenb. Bahnh., sind Sonnenl. Wohng. m. Aussicht auf **Johannisthalg., Wasserlig.** von 240 bis 380 M sof. oder später zu vermiethen.

Wohnung.
Umstände halber ist eine schöne Wohn. f. 300 M sof. in Thonberg, Ecke Haupt- und Kirchstraße, zu vermiethen. Näh. im Goldenen Krug daselbst.

Reudnitz, Off.- u. Wilhelmstr.-Ecke Logis m. Wasserleitung pr. Michaelis zu vermiethen, Preis 205—360 M, täglich von 10—12 u. 4—7 Uhr.

Hohenzollernstraße 17, Neubau
(an der Pferdebahnlinie Thonberg gelegen) sind Logis mit Wasserleit. in 2. u. 4. Etage zu vermiethen. Näheres beim Hausmann daselbst.

Grenzstraße 8, 1. Etage Logis, 2 Stuben, 2 Kammern, Küche 2c., mit Wasserleitung per 1. October für 450 M zu vermiethen
Grenzstraße 8, parterre.

Reudnitz, Schulstr. 8, I. r., Ecke Lehrgartenstraße, 1. Oct. schöne Ecklogis, 3 heizb. Z. u. Zub., f. 300 u. 400 M, mit Wasserl.

Reudnitz, Schulstraße 3,
freundliches Logis zu vermiethen. Näheres bei **Schubert,** 2. Etage.

An kinderlose Leute ist ein kleines **Logis** 1. October zu vermiethen
Reudnitz, Jahnstraße 29, II. rechts.

Ecke Dresdner Ch.-Straße,
Johannis-Apotheke.
1 Logis, 3 Zimm. u. Zubeh., z. 1. Oct. f. 300 M

Zu vm. Reudnitz, Luttersstr. 12, n. d. Eilenbstr. 2 Logis, 220 u. 200 M, 3 u. 4 Tr., auch 1 Schuppen zu Kohlenq., 100 M. Eing. Str. N. Hausmann.

Logis, elegant eingr., zu 430 bis 500 M sof. od. spät. zu vm. Friedr. Rauchstr. 9, vis-à-vis Johanniskirchp.

1. Oct. schöne Wohnungen, Gas- u. Wasserl. Leipzig-Reudnitz, Melanchthonstr. 1, part. lks.

Zwei Logis zu verm., 1 sogl. und 1 den 1. Oct. Reudnitz, Bernhardstr. 15. 1. Et. lks.

Reudnitz ob. Tal., Albertstr. 1 bei Jingel zum 1. October ein Logis zu vermiethen.

Reudnitz, Rosstr. 7, a Eisenb.B., eleg. Logis, 3 St., K., Küche 2c., 360 M Näh. b. Hausmann.

1. Oct. **Logis** 225 und 280 M
Thonberg, Sellerhäuser Straße 1, 1. Et.

Logis, 2 u. 3 St., 2 St., 2 K., Zubeh., 1. October, **Neustadt,** Eisenbahnstr. 14, I. lks.

Wohnung in IV. Etage, 1 zweif. Stube, 2 Komm., Küche m. Wasserl., Corr., Keller, 260 M. Zu erfrag. **Neuschönefeld,** Eisenbahnstraße 33, part.

Wohnung in 2. Etage, 2 Stub., dunkle Komm., Küche m. Wasserl., Corr., Lichtabtheil. 260 M. Zu erfrag. Neuschönefeld, Eisenbahnstraße 33, part.

Wohnung in 1. Et., 2 Stub., 2 Komm., Küche, Corr., Wasserl., Keller 420 M. Zu erfr. Neuschönefeld, Eisenbahnstr. 33, part.

Wohnung in 1. Et., 2 Stub., 1 Kammer, 1 Küche mit Wasserl., Corr., Keller 310 M. Zu erfr. Neuschönefeld, Eisenbahnstr. 33, pt.

Ein freundliches Logis, 1. Etage, ist zum 1. Octbr. zu verm. für einzelne Leute Neuschönefeld, Sophienstr. 2, im Restaurant.

Volkmarsdorf, Hauptstraße 6, sind zum 1. October zwei Logis zu vermiethen.

Goblis.
Logis zu verm., best. aus 2 gr. zweifenstr., 3 einfenstr. Stub., tapez., 1 Küche, 1 Speisek., 1 Bodenl., 2 Kell., 1 Bodenk., Trockenb., Gärtch., Wasserl., Gemeinschl., sonn. div. fl. Wohn. von 165 bis 440 M Goblis, Lindenthal. Str. 32, p.

Goblis,
Hallesche Str. 77, gegenüber d. gold. Helm, ist 1 halbe 1. Etage, 330 M, 1 halbe 3. Etage, 240 M per 1. October zu vermiethen.

Goblis
1 Logis. 1. Et., Leipziger Str., preiswerth zu vermieth. Näh. im Sattlergeschäft 14 b.

Goblis, Schillerstraße 1, ein Logis, 2 St., 1 Kammer, Küche, für 240 M an einzelne Leute per 1. October zu vermiethen.

Zu vermiethen **Goblis** sof. Logis in jeder beliebigen Größe. Näheres Halleische Straße 39 b daselbst.

Goblis, Sonnenl., Unt. Blumenstr. 13, Logis m. Gart., Wasserl., 600, 375 u. 425 M.

Frdl., geräum. Wohnung per 1. Oct. zu verm. Goblis, Torstrennstr. 8, I.

Goblis 1 Wohn. 1. Oct. 240 M Halleische Str. 20, II.

Goblis, Lindenth. St. 20, sch. freundl. Logis, 2. Etage, für 300 M zu vermiethen.

Goblis, frdl. Wohn. f. ruh. Leute, 450—200 M, b. Mauerstr. Busch, Canalstr. 2b.

Gohlis, Wohnungen von 210—260 M miethfr. Lindenthaler Str. 24, II.

Gohlis, Wilhelmstraße 25 (Ecke Albertstr.) schöne **Villenwohn.,** 11 u. 7 Fenst. Fr., zu v.

Lindenau, Angerstr. 13, nächst der Stadt u. Pferdebahn, sind im neuerbauten hohen Hause per 1. October Wohnungen in 2. u. 3. Etage, 3 Z., Küche mit Wasserl., Keller, Boden u. Trockenboden f. 85 u. 90 Thlr z. verm.

Sofort
oder später frdl. **1. Etage,** enth. 5 Z. mit Balcon u. Zubehör, mit Wasserleitg., für 575 M, schönste Lage **Lindenaus,** zu verm. Näheres bei Philippstr. 8, b. Hausm., oder beim Bel., Alexanderstraße 47/49, Leipzig.

Lindenau, Dimmeringstr. 3 (Sonnenseite), Pferd.-Stat. Deutsches Haus, ist die 2. Et., 6 Z., 3 K., Küche 2c., Gart. f. 650 M, per Ostern od. eher zu verm. Bes. 3—6 Uhr. Näh. Hausm. bei.

Plagwitz,
Karl Heinestraße 2a, ½ erste Etage, 5 Zimmer, Kammer, Küche, Keller, Wasser- und Gasleitung und Garten, pr. 1. October billig zu miethen. **R. Uhlitzsch.**

Connewitz.
Per sofort oder 1. October ist die erste Etage in der hiesigen Apotheke zu vermiethen.
Näheres in der Apotheke.

Wohnungen mit Garten
in **Villen u. Landhäusern** in **Alt-Schleußig,** 25 Min. von Spiesbrücke, sofort von 200 b. 1000 M.
Näheres Restaurant **Elsterthal** daselbst.

Neuschleußig 24, an Plagwitz u. Stadtgrenze, sof. od. sp. 1. halbe Etage, a. Wasserl. Nr. 320, auch 400 M z. v. Näh. daselbst.

Eine herrschaftliche Wohnung
in **Weimar,** 1. Etage, bestehend aus sechs heizbaren Zimmern, Küche, Kammern und sonstigem Zubehör, Balcon, Stallung, an schöner, freier Lage nächst der Bahn, ist jederzeit beziehbar.
Reinhold Apel in Weimar.

In Grimma
sind noch einige Zimmer für **Sommerfrischler** zu vermiethen.
Wo? ist zu erfr. in der Exped. d. Bl.

Curort Blankenhain bei Weimar.
Erholungsbedürftige können noch gute Aufnahme finden in geb. Familie. Freundl. Zimmer von 5 M an. Auf Wunsch ganze Pension z. m. Preis. Off. sub D. Z. bef. die Expedition dieses Blattes.

Garçonlogis,
gut möblirt, billig, an Herrn oder Dame Sidonienstraße Nr. 41, part. links, Nähe der Zeitzer Straße.

H. Garçon-Logis
sofort oder später bei einzelner Dame zu vermiethen Pfaffendorfer Str. 34, part. r.

Garçonlogis,
gut möblirt, Wiesenstraße 19 b, part. rechts.

Garçonlogis für Reserveofficiere oder Einjährig-Freiwillige vom 28. Juli an zu vermiethen Hainstr. 7, II., Aufgang rechts.

Hochelegantes Garçonlogis
1. Etage, zu vermiethen.
Näheres Sebastian Bachstraße 13, part.

Freundliches Garçonlogis, Gartengeb., mit schöner Aussicht per sofort zu vermiethen Dufourstraße 15, Gartengebäude.

Nähe des Augustusplatz u. d. Theater e. l. **Garçonlogis** Salomonstr. 11, Gartenq. p.

Fregestraße 8, part., per 1. Aug. ein freundliches Garçonlogis zu vermiethen.

Garçonlogis an Herren billig zu verm. Gottliser Straße 5, part. rechts (Nordviertel).

Garçonlogis für einen Herrn sofort od. später Alexanderstr. 42, p.

Garçonlogis zu vermiethen, auf W. mit Mittagstisch Ritterstraße 10, 3. Etage.

Plagwitz, Albertstr. 37, II., eleg. **Garçonlogis,** unger., l. Hrn. od. D. sof. zu verm.

Brühl **Garçonl.** z. 25 u. 15 M l. l. od. 2 Bett., Gartenaust., nur Gef. Adolfstr. 5, Hg. r. Hochp.

Garçonlogis, gut möbl., billig zu verm. Besichtg. v. ½1—4 Uhr. Hohe Str. 36, III. l.

Sch. möbl. **Garçonlogis** mit Schlafz. sof. zu vermieth. Reichsstraße 14, Tr. A, II. rechts.

Ein ruhiges, frdl. u. billiges **Garçonlogis** mit Kaffee, 12 M Tölner Weg Nr. 19.

H. Garçonlogis Leßingstr. 21, 2. Et. links.

Garçonlogis Wintergartenstraße 15, 3. Etage.

Garçonl. Eine l. möbl. Stube Plagwitzer Straße 41, I. rechts.

Eleg. Garçonlogis frei und ruhig gel., Centralstraße 15, III.

Goblis, Hauptstr. 25 ist ein **Garçonlogis** z. verm. Aussicht n. d. Rosenthal.

H. Garçonlogis Kurze Str. 10b, I. r.

Garçonlogis Zeitzer Straße 38, 1. links.

Garçonlogis, billig, Weststr. 84, H. II. r.

Frdl. Garçonlogis billig Brühl 8, IV., Tr. A.

Fein möbl. Etage zu verm. Leplaystraße 2, 1. Et.

Frdl. **Garçonlogis** Wiesenstraße 14, II. l.

Garçonl., Wohn- u. Schlf., ab Erdmstr. 3, II, III.

Garçonl., Wohn- u. Schlaf., Kreuzstr. 24, III.

Garçonl., f. r. Dresdner Str. 1. 1. Et., Hintgb.

H. Garçonl. od. Pens. f. 1-2 H. Weststr. 8, III.

Fr. Garçonl. 15 M, Mendelssohnstr. 1, 1. Et. links.

Garçonlogis für 2 H. Lampestr. 11, 4 Tr. r.

Fr. **Garçonlogis** zu verm. Blumengasse 7, II. r.

Garçonl. 1. August r. ruh. Fam. Turnerstr. 6, I. r.

Garçonlogis, mit. 20 M, Blumeng. 7, 3. Et. lks.

Frdl. Garçonlogis Inselstraße 14, III. l.

1 r. l. **Garçonl.,** Langestr. 34, a. Marienpl. G. II. r.

Feines Garçonlogis Davidstr. 8, I. r.

H. Garçonlogis Pfaffend. Str. 10, IV. l.

Fr., ruh., sep. **Garçonl.** m. Cab. Pohlstr. 20, I. l.

Leere Stube und Kammer, auch getheilt zu verm. Zu erfr. b. Hausm. Gellertstr. 7—9.

Wohn- u. Schlafzimmer, gut möbl., sof. od. später bill. zu verm. Wiesenstr. 27, 3 Tr. l.

1. Aug. f. möbl. St. m. Alk. Lange Str. 38, I., Fremd. Möbl. St. m. 2 Bett. u. Schl. f. sof. M. Brühl 26, IV.

Ein oder 2—3 gut möblirte, nebeneinander liegende Zimmer sind billig zu vermiethen per 1. August Reichstraße Nr. 14. 3. Etage.

Freundl. sep. Stube
für Dame zu verm. Reichshof 18, 2 Tr.

Hübsches freundl. Zimmer ist an anständ. Dame zu vermiethen Gerberstraße 40, 3 Tr.

Zu verm. Stub. m. Ofen, Hof part., für 8 M monatl. sof. od. sp. Thomaskirchhof 11, Hausm.

Ein frdl. möbl. Zimmer z. 1. Septbr. für 1 o. 2 H. zu verm. Geb. Bachstr. 30, 1. Et. l.

1 od. 2 leere Z. in anst. Fam. sof. od. spät. zu verm. Näh. Ostvorstadt, Kurze Str. 13, I.

2fenstr. möbl. Stube an 1 solchen Herrn sof. zu verm. Reichsstraße, Kuchengartenstr. 3, I. r.

Ein möbl. Zim. sof. zu verm. Friedrichstr.- u. Webergassen-Ecke, neues Haus, 1. Et. l.

Zu verm. sind 2 schöne Stuben am Markt. Näh. Reichsstraße 20, im Herrenkleider-Geschäft.

Nicolaistr. 6, Tr. A, II. r., separirt, gut möblirtes Zimmer zu vermiethen.

Ein **fr. möbl. Stube,** sep. Eing., bei ruhig. Leuten sof. zu verm. Ranst. Steinw. 10, I. l., hd.

Eine **möblirte Stube** ist billig zu vermiethen Arndtstraße 27, 3. Etage links.

1 fl. Stube mit Kochofen an Leute ohne K. ist leer zu verm. Kohlenstr. 22, Hdh. 4. Et. r.

Frdl. möbl. Zimmer, pass. für 2 Pensionäre, monatlich 15 M Nordstraße 3, 2. Etage.

Gr. fr. Zim. f. 1 od. 2 H. Dresdn. Str. 23, Stg. III r.

Leere St. m. Ofen zu verm. Gutenbergstr. 4, III.

Frdl. möbl. Zimmer Berliner Straße 14, 3. Et. r.

E. Stube a. H. z. v. Reichstr. 18, 3. Et.

Möbl. Stube od. hill. Schlafst. Gartenstr. 14, p. lks.

1 möbl. Stube mit 2 Bett. z. vm. Moritzstr. 17, III. l.

Leere Stube f. solides Mädch. Hohe Str. 52, IV.

Fr. hub. Zimmer ist sof. zu vm. Gerberstr. 40, part.

Möbl. Zimm. f. anst. H. Schulz, Bachstr. 39, III. r.

1 gr. l. St. zu verm. **Lützowstr. 9 III. rechts.**

Zu verm. 1 fl. Zim. f. e. H. Nordstr. 43, part. l.

Frdl. möbl. Stube f. H. z. vm. Hainstr. 10 1½ Tr. r.

1 leere Stube sof. zu verm. Eberhardtstr. 1, 2 Et. l.

Kl. l. Stube für 1 Pers. Eisenstr. 69, part. r.

Frdl. möbl. Stube Burgstr. 20, H. 1. Et.

1 frdl. Stube f. H. z. vm. Emilienstr. 10, 4. Et. r.

1 fr. m. St. z. vm. W. 2, 50 M. K., Grenzstr. 24, 3 Tr. l.

Zu vm. m. St. an sol. H. e. D. Sidonienstr. 44 b, II.

In e. möbl. Stube ist eine Schlafst. offen für 1 anst. H. Petersteinweg 4, 3 Tr.

Zimmer als Schlafstelle für Mädchen Thomasiusstr. Nr. 18, Hof 2 Tr.

Frdl. Stübchen als Schlafst. für 2 Herren oder Damen Alexanderstraße 41, 4 Tr. r.

Sep. Stübchen als Schlafst. f. H. od. Mdch. Reudnitz, Feldstr. 11, E.-H. III.

Frdl. m. Zim. u. Schlafst. Wintergartenstr. 15, IV.

Sep. Stübchen als Schlafstelle an 1 Hrn. zu verm. Pontstraße 6, Hof 3 Tr. rechts.

1 Sept. Stube a. Schlafst. Windmühlenstr. 8, IV.

2 Schlafst. in beqv. St. Nicolaistr. 24, Tr. B. l. l.

Fr. Stube a. Schlafst. f. H. Reiper Str. 38, IV. l.

Schlafst. in möbl. Stb. f. H. Lange Str. 9, 4. Et. r.

Fr. Schlafst. in mbl. St. f. D. Alexanderstr. 11, IV. l.

Möbl. Sc. u. Schlfst. Petersstr. 37, IV. r. vornh.

1 frdl. St. als Schlafst. f. 2 Hrn. Kreuzstr. 32, III. l.

Fr. Stub. u. Schlafst. f. 1 od. 2 H. Nicolaistr. 6, IV. r.

Frdl. Stb. u. Schlafst. Lößes Platz 1. 4. Et.

Fr. St. u. Schlafst. Neubnitz, Gemeindestr. 29, part.

Fr. Schlfst. f. H. am Lindl. St. Thomaskirchh. 5, IV

Fr. fl. St. u. Schlafst. f. einz. Pers. Neukirchh. 33, III

Stube u. Schlafst. f. Herrn Plaumsche Str. 3, II.

Schlafst. in m. Stube f. H. Sternwstr. 35, H. II.

2 frdl. Schlafst. f. H. Wiesenstr. 19b, H. III.

Frdl. Schlafst. f. H. Eberhardtstr. 12, 4. Et. rechts.

Frdl. Schlafst. Entrißsch. Blumenstr. 31, Gohlis.

Frdl. Schlafst. zu verm. Arndtstraße 9, p., hd.

1 Schlafst. f. n. H. p. W. 2 M 50 ₰ Sophienstr. 39, II

Fr. Schlafst. Gohlis, Curt. Str. 1, II., Trebelsjahr.

Frdl. Schlafst. f. H. Albertstr. 10, 4. St. r. Barbersh.

Kaf. Schlafst. f. Hrn. Brühl 32, 3. Et. rechts, Hdh.

2 fr. Schlafst. f. H. Wiesenstr. 21, Vrlgs. pt. l.

1 fr. Schlfst. z. u. Promenadestr. 41, III., a. Wkpl.

Frdl. Schlafst. f. H., 1.50 M, Reichsstr. 24, H. III. l.

Frdl. Schlafst. in möbl. St. Nordstraße 5, I.

Schlafst. für Hrn. Reichsstraße 26, I. 2 Tr.

Frdl. Schlafst. f. H. Petersteinweg 7, IV.

2 Schlafstellen f. H. Lampestr. 11, 4 Tr. rechts.

1 fr. Schlfst. an H. zum Sidonienstr. 33, E. III. lks.

Schöne frdl. Schlafst. billig Berliner Str. 6, III. r.

Zwei frdl. Schlafst. f. H. Carlstr. 6, Hof 2. Et.

Eine frdl. Schlafstelle Lindenstr. 6, Hof III. r.

1 Schlafst. f. H. Sternwartestr. 18, Hd. I. lks.

Frdl. Schlafst. f. H. Petersstraße 38, b. Hausm.

Frdl. Schlafst. f. 1 anst. H. Hohe Str. 43, I. l.

1 frdl. Schlafst. f. Hrn. Neukirchhof 27, 4. Et.

Schlafstelle f. Herrn Lützowstraße 18, 2. Et. lks.

2 Schlafstellen Nicolaistraße 14, Hof 3 Tr. lks.

Fr. Schlafst. f. H. Ranst. Steinweg 35, I. r.

Fr. möbl. Schlafst. f. H. Webstr. 84, H. I. r.

Schlafst. bill. f. H. Berliner Str. 3, 4. Et. r.

Frdl. Schlafst. zu verm. Bücherstr. 47, 3. Et. l.

Sof. zu v. 1 Schlafst., sep., H. Johannesg. 25, I.

F

Zoologischer Garten.

Täglich
auf nur kurze Zeit hier ausgestellt:

Ein Beduinen-lager

aus der

Libyschen Wüste,

bestehend aus einer Karawane von 40 Personen, Männer, Frauen u. Kinder, Tänzer und Tänzerinnen, Pfeifer u. Trommler, Wasserträger, Teppichweberinnen, Vorläufer, Reiter und Vorbeter ꝛc. ꝛc. Außerdem führen dieselben mit sich eine große Anzahl arabischer Vollblut-Pferde, Reit- und Last-Dromedare, eine Heerde egyptischer Ziegen und Schafe und Beduinenhunde, sowie verschiedene Geräthe, Waffen und Zelte.

Vorführungen in ihren heimathlichen Sitten und Gebräuchen.

Nachmittags 5 und 7 Uhr.

Täglich Concert

Entrée 60 Pf. Reservirter Platz 1 Mk. Kinder die Hälfte.
Vereins- u. Dutzendbillets haben keine Giltigkeit.

Ernst Pinkert.

Panorama am Rossplatz.

Vor Paris.

Die Sachsen am 2. December 1870.

Gemalt von Prof. E. Bracht und Maler G. Koch.

Grösste Sehenswürdigkeit.

Täglich geöffnet von früh 8 bis Abends 10 Uhr.
An Sonn- und Feiertagen von Vormittags ½11 Uhr ab.

Elektrische Beleuchtung.

Eintrittspreis 1 Mark. Kinder 50 Pfg.

TIVOLI.

Morgen Freitag, den 26. Juli.

Großes Militair-Concert

v. d. vollständigen Capelle des Kgl. Sächs. 7. Inf. Reg. Nr. 106,
Dir. Musikdirector Herr **Matthey.**

Anfang 8 Uhr. Entrée 50 ₰. **M. Busch.**

Kegelbahn. **Seidel's Garten-Restaurant,** Gesellschafts-zimmer.

Sebastian Bachstrasse No. 13.

Heute Donnerstag

Grosses Concert.

Achtungsvoll **Aug. Seidel.**

Gute Quelle,

12 Brühl 12.

Specialitäten-Theater.

Auftreten des gesammten u. neuengagirten Künstlerpersonales.
Größter Erfolg des unübertreffl. Jongleurs und musikalischen Clowns **Mr. Gautier.**
In jeder Vorstellung Vorführung der 5 dressirten Hunde durch Madem. Adele.
Neues Programm. Anfang 8 Uhr. Entree 50 ₰. Reservirte Plätze 75 ₰.
Familienbillets 3 Stück 1 ℳ bis 6 Uhr Abends am Bureau. Bons giltig, unentgeltlich zu haben bei den an Placaten angebrachten Firmen. **Herm. Fritsch.**

Théâtre **Café Metz.** Variété.

Täglich Künstler-Vorstellung u. Concert.

Anfang 8 Uhr. Eintritt frei. W. Klingebeil.
Angenehmer Aufenthalt im prachtvollen Garten.

Hartmann's Ruhe, Tauchaer Thor.

Lutherstraße. Haltestelle der Pferdebahn Plagwitz-Reudnitzdorf. Täglich **Concert und Vorträge** der beliebten Sängertruppe **Koppe** aus Berlin.

Concert-Haus **Café Babelsberg** Königsplatz Nr. 5.

Auftreten der Gesellschaft **French,** 6 Damen, 3 Herren. **Anfang 4 Uhr.**
Auftreten neuer Kräfte. Im Café 1. Etage 2 neu vorgerichtete Billards.

Waldschlösschen Gohlis,

Restaurant und Tölnitzer Gosenstube.

Heute Frei-Concert.

Anfang 7 Uhr. Heiteres Programm.
Biere und Gose (Döllnitz) vorzüglich schön.
Halle m. neuvergoldetem Saal und schattigem Garten zur Abhaltung von Festen bestens empf.

Grimma. „Zur Terrasse".

10 Min. v. eb. Bahnhof. Großes schönes Gartenlocal. Salon m. Instrument. Kegelbahn. Vorzügl. Speisen u. Getränke. **C. Gottliebe.**

Mühle Lindhardt

120 Fuß erhabene Localitäten und großer Garten mit Spielplätzen zur Abhaltung von Festlichkeiten aller Art bestens empfohlen. **Th. Wüstner.**

Culmbacher Bierhaus

Grimmaische Str. 3. v. **Carl Fehse** Grimmaische Str. 3.

Heute Donnerstag Abends **Allerlei** von zahmem Wildbrät. **Bier hochfein** von Matth. Hering I., Culmbach.

Central-Halle.

Heute Donnerstag

Familien-Abonnement-Concert

von der Capelle des Kgl. Sächs. 10. Inf.-Reg. Nr. 134

unter Leitung des Musikdirectors Herrn **Jahrow.**

Anfang 8 Uhr. Entrée 30 Pfg. R. Carius.

NB. Bei ungünstiger Witterung findet das Concert im großen Saale statt.

Drei Lilien

Leipzig-Reudnitz.
Heute Donnerstag

Großes Extra-Concert der

I. österreichischen Mädchen-Capelle

unter Leitung der kleinen **Lucie Rauscher.** 13 Personen mit Streich- und Blechinstrumenten. **Solistinnen für Violine, Cello und Trompetine.**

Täglich neue hochelegante Costüme.

Reichhaltige täglich neue Programme.

Anfang ½8 Uhr. Entrée 30 ₰.
Bons sind im Restaurant der **Drei Lilien** zu haben.
Bei ungünstiger und kühler Witterung finden das Concert im Saale statt. **W. Hahn.**

Neuer Gasthof Gohlis

Morgen **großes Extra-Concert**

der I. österr. Mädchen-Capelle

unter Leitung der kleinen **Lucie Rauscher.** 13 Personen mit Streich- und Blechinstrumenten. **Solistinnen für Violine, Cello und Trompetine.**

Die Capelle ist eine Neuheit in ihrem Auftreten als Specialität in verschiedenen Costümen.

Anfang ½8 Uhr. **Passe-partout** haben Giltigkeit. Entrée 30 ₰.
Vorzugsbillets sind zu haben in Leipzig in der Cigarrenhandlung von **Max Peters,** Lessing-Straße, in Gohlis bei den Herren **Müller, Gust. Lange, Rob. Wendler** und **Carl Sonntag,** Cigarrenhandlung, Leipziger Straße.
Bei ungünstiger Witterung findet das Concert im Saale statt. **Klüppel.**

Sommer-Theater.

Lindenau Drei-Linden

Freie Sommer-Bühne im Garten.
Täglich Vorstellung mit Kindertheater Sonnabends.
(Volles Orchester.)
In Zwischenpausen
Auftreten der Ballet-Gesellschaft E. Richter, 4 Damen, 1 Herr.
Reservirter Platz 75 ₰. II. Platz 50 ₰. Bons giltig. Tageskarten giltig für den I. Platz Preis 6 ℳ. Billets für die Herren Studirenden sind bei dem Herrn Cassellan Vieweg zu haben.
Alles Nähere siehe Hauptblatt und Placatsäulen.
NB. Bei schlechtem Wetter im Saal Theater.
NB. Heute Ente mit Krautklößen. (Freitag Allerlei.)
Rheins, Moselr und Bordeaux, sowie Apfelwein vorzüglich.
Lagerbier und Fischerbräu, München, Gose Kohlmer.
F. L. Brandt.

Garten-Restaurant zur Bauhütte,

Schulstraße 1 b.

Helles Culmbacher aus der Actien-Brauerei vorm. C. Rizzi, vorzüglichstes der leichteren Bayerischen Biere. ¼ Liter 18 ₰.
Stets gewählte reichhaltige Speisekarte, warme Frühstücksgerichte von 9 Uhr an.
Mittagstisch von 12—2 Uhr. **H. Zauche.**

Allerlei empfiehlt heute Abend Bayer. Exportbier v. Gebrüder Reif in Erlangen k. **C. F. Schulze's Restaurant,** Markt 14.
Außer dem Hause 18 Flaschen 3 ℳ F. Rieder.

Prager's Biertunnel. Heute **Allerlei,** echt Bayrisch und k. Erlanger Lagerbier empfiehlt Ernst Vetters.

Gutenbergkeller mit Garten,

mit großer Gartenhalle im Deutschen Buchhändlerhause, Hospitalstraße.
Heute Stamm von 5 Uhr ab:
Schinken geb. in Brodteig mit Salat, Rindsrollen mit feinen Kräutern, Paprika-Kalbsstücken.

Morgen wieder großes Fischessen.

Döllnitzer Gosenstube zum blauen Hecht, Nicolaistraße 43.

Heute Abend von 6½ Uhr ab **Schinken in Brodteig. Gose hochfein.**

Burgkeller.

Stamm: **Sauerbraten und Klöße.**

Facius, Hainstrasse 3

Weber's Hof. Heute

Mittagstisch: Thüringer Klösse.

Abends: Ente mit Krautklössen.

Feinste Bayer. Biere, hell und dunkel.
I. Culmb. Actien-Exportbrauerei.

Maue's Döllnitzer Gosenstube, Gewandg. 4.

Heute Ente mit Krautklössen. — Gose sehr gut!

L. Hoffmann's Restaurant,

Gosenstube und Glas-Colonnaden,

Inhaber **Fröhlich,** vis-à-vis dem Krystallpalast.

Heute Schlachtfest.

Puchdorfer Lager ½ L. 15 ₰. Münchner Kindl ½ L. 20 ₰. Feldschlößchen. Döllnitzer Gose Fl. 30 ₰.

Vorläufige Anzeige.

Eutritzsch z. Helm

Dienstag, den 30. Juli

Grosses Extra-Militair-Concert

vom Königl. Sächs. 3. Jäger-Bataillon No. 15.

Eis

Frucht und Vanille,

à Portion 20 Pfg.
außer dem Hause à Liter 2 Mk.,
empfiehlt die Conditorei von

L. Tilebein Nachf.,

Hainstraße 17.

Café Bomberg, Colonnadenstraße.

Hochfeine, gutgepflegte Biere.
Angenehmer Aufenthalt.

Sternecker-Bräu!

! Ohne Concurrenz !
Das beste Bier München's,
Alleiniger Ausschank im

Marien-Garten.

Das **Sternecker-Bräu** ist nicht als Exportbier gebraut, es kommt hier genau so zum Ausschank wie in München. **Paul Konrad.**

Restaurant zur Lützschenaer Brauerei,

Schützenstraße 1.

Heute **Gute mit Krautklößen** u. große Oder-Krebse. Aug. Furkert.

Bamberger Hof.

Hammelrücken mit Prinzessknoffeln.

Schulze (Klapka)

Klostergasse 6.
Thal. kräftigen Mittagstisch.
Heute Schlachtfest.
Morgen Schweinsknochen.
F. Luckardt.

Wintergarten.

Morgen Schweinsknochen.

Hochfeine Biere.

Kräftiger **Privatmittagstisch** 45 ₰ und feld. **Stübchen** 9 ℳ Melanchthonstr. 3, 4 Tr. Auch ist daselbst eleganter m. **Cachemir-Brautkleid** zu verkaufen.

Verloren

Sonntag Abend 1 breiter **goldener Ring** mit dunklem Stein. Gegen sehr gute Belohnung abzugeben **Neumarkt 40, I. links.**

Verloren am 23. d. ein 4reih. Corallenarmb. im Concertsaal der Centralh. Geg. D. u. c. Bel. abzug. Colonnad nbr. 22, A, I. l.

Schwarzer Shawl verloren obere Petersstraße, Promenade bis Museum. Abz. geg. Belohnung bei **Sperling & Wendt.**

Kinderhut verloren Brandvorwerkstr. 33, III.

Verloren eine **grüne Hutfeder.** Gegen Belohn. abzug. Kurzestr. 7, Blumengeschäft.

Verloren 1 Patent-Magen-Kapsel. Gegen Belohnung abzugeben Nürnbergerstr. 22, II.

Aufforderung.

Es liegen noch immer eine ziemliche Anzahl Anzeigen bei uns, für welche die Insertionsgebühren zwar bezahlt worden sind, deren Abdruck aber aus irgend einem Grunde nicht erfolgen konnte.

Wir bitten daher wiederholt um recht baldige Abforderung der betreffenden Gelder, da eine längere Aufbewahrung derselben mit unserem Geschäftsbetriebe nicht vereinbar ist und wir gezwungen sein würden, nach Ablauf von 4 Wochen die zurückbleibenden Beträge Hülfsbedürftigen zufließen zu lassen.

Expedition des Leipziger Tageblattes.

D. neuen Regenschirm sof. umtauschen Markt Pr. Dr. Hagen.

Ich warne Jeden, meiner Frau irgend Etwas auf meinen Namen zu borgen, da ich dergleichen nicht bezahle.
Ebenso wolle man Zahlung an dieselbe nicht leisten.

Bernhard Sander,
Photograph, Gohlis.

Zur Warnung für Jedermann bringe ich hierdurch zur öffentlichen Anzeige, daß ich für Schulden meines Mannes auf keinen Fall aufkomme oder haftе.

Frau **Wilhelmine Portmann.**

---

1 allfall. anst. Mädchen bitet Ebeld. ihr mit Rath u. That beizust. W. Off. erbeten unter J. B. 2021 in die Expedition d. Bl.

Herzliche Bitte! W. schenkt einer arm. Frau einen **Kinderwagen?** W. Abe. erb. unter M. 100 postl. Bayerischer Bahnhof.

Wer liefert gute und billige **50-Pfg.-Artikel?** Adressen unter Sch. 59 in die Expedition dieses Blattes erbeten.

Ein Versandtgeschäft

versendet Anfang October ca. 50 000 Kataloge an feine Privat-Kundschaft erster Stände Deutschlands. Denselben könnten anderseitige Preislisten beigefügt werden. Reflectanten belieben unter „Erfolg" Rudolstadt postlagernd Adressen niederzulegen.

Für Brauerei-Inhaber.

Das beste Weißbier (Berliner Methode) von Weizen- sowie Gerstenmalz zu brauen kann man gründl. erl. Adr. G. X. 50 Exped. d. Bl.

Eine junge Dame

wünscht mit ebenbürtiger oder anständiger Familie ins Bad zu reisen. Gef. Offert. u. Chiffre Y. K. 108 Exped. d. Bl. erbeten.

J. Dam. wünsch. e **Chorgesangver.** beizutr. Off. d. hauptpostlag. „Chorges." niederzul.

Verspätet. Zuletzt taucht dennoch Land aus Meeresriefe. Die Sterne können verschwinden, aber nicht ausblicken!

Selma!
Wenn kehrst Du wieder?

M. erfr. k. Bltt. kr. — J.

V. E. Heute Entrüstet Gelegenlichen M. A.
F. K. Nur, kommen Sie nicht direct entgegen.
J. m. f. u. l. Inn. K. a. d. Fenz. m. l. Ly.

Leipziger Hetz-Club.

Heute Abend 6 Uhr
Rendez-vous
mit Damen
Gasth. Oetzsch.

Gäste willkommen.
Der Vorstand.
Seit 1. Juli **Haltestelle.**
Ab Leipzig 5.50 und 7.15 Nachm.

Jur. V. Gohlis. Ohne Bedenken.

Heute Donnerstag, 25. Juli,
Leseabend.

Sonntag, 28. cr.,
Ausflug mit
Damen nach Knautheim. Abmarsch 2½ Uhr vom **Panorama;** rc. Bahnfahrt.

Lieder-Abend des Zöllnerbundes.

Heute Donnerstag, den 25. Juli, Abends 8 Uhr,

in Bonorand's Etablissement (Rosenthal).

Direction. Die Herren Bundesdirectoren **Leopold Greiff, Reinhold Böhme** und **Alwin Zehrfeld.**

Orchester: Capelle des 107. Regiments unter Leitung des Königl. Musikdirectors Herrn **Carl Walther.**

Programm: Triumphmarsch von C. Reinecke. — Vorspiel zu „Parsifal" von Rich. Wagner. — Altdeutscher Schlachtjerg. Männerchor mit Orchester von Julius Rietz. — Ouvertüre zu „Genovefa" von Robert Schumann. — Hinauf! Männerchor von Carl Zöllner. — Arie aus „Hans Heiling" von H. Marschner; Solo für Posaune. (Herr **Damm.**) — Drei Männerchöre: „Frau Nachtigall" von Herm. Langer, „Aus der Jugendzeit" von Moritz Hauptmann und: „Der Jäger Abschied" von F. Mendelssohn-Bartholdy. — Drei Scenen aus „Der Trompeter von Säkkingen" von V. E. Nessler, für Militairmusik arrangirt von C. Walther. — Drei Männerchöre: „Still ruht der See" von Hugo Pfeil, „Hildebrandslied" von C. Reinecke und „Heut" von Rich. Müller. — Immortelle für Posaune, von Resekranz. — Jubelmarsch zum 800jährigen Wettin-Jubiläum, für Orchester und Männerchor von August Horn.

Bei ungünstigem Wetter findet die Aufführung im Saale statt.

Eintrittspreis einschließlich Liedertext pro Person 50 ₰.
Partoutkarten haben keine Giltigkeit.

Eintrittskarten können im Vorverkauf von den Mitgliedern entnommen werden.

Sonntag, den 28. Juli,

Kinder- und Sommerfest

für die **südvorst. Gartenbesitzer** auf der Wiese an der verl. Bayerischen Straße, hinter der 6. Bürgerschule.
½2 Uhr **Aufstellung zum Zuge** im Tivoli, Abmarsch punct 2 Uhr.
Gäste freundlich willkommen. **Fried. Weder.**

Verein Leipziger Bildhauer.

Sonnabend, den 27. Juli 1889, Nachmittags 3 Uhr,

Sommerfest,

verbunden mit **Concert** und **Ball,** in den Räumen des **Neuen Gasthofs zu Gohlis,** wozu freundlichst einladet **d. V.**

Miether-Verein zu Leipzig.

Von dem kürzlich in unserer öffentlichen Versammlung in der Centralhalle am 3. Juni a. c., sowie in der Versammlung des Leipziger Lehrer-Vereins vom 11. Juli a. c. besprochenen, die Besteuerung des Hausbesitzerthums durch Wohnungsgrossenschaften anstrebenden

Flugblatte des Herrn Dr. Stolp in Charlottenburg

können noch Exemplare zum Preise von 10 Pf. p. Stück abgegeben werden in dem **Bureau des Miether-Vereins, Markt, Bäckerei-Gewölbe 3, bei H. G. Bothe.**

Dritte Beilage zum Leipziger Tageblatt und Anzeiger.

№ 206. Donnerstag den 25. Juli 1889. 83. Jahrgang.

Gartenmöbel, Eisschränke, Rollschutzwände, Blumenkübel, Kinderwagen, grosse Auswahl, billigste Preise. **Richard Furcht.**

Reclamen.

Reisekörbe mit u. ohne Metallverschl., in 8 versch. Größ. empf. z. bill. Preis Markt 17, im Hofe, Franz Radack.

Hygiëa-Damen-Binden bei Elise Metz, Tauchaer Straße 13.

Emil Mucker, 7 Petersteinweg 7. Uhrenlager u. Reparaturwerkstatt, gegr. 1864. Fernsprechstelle Nr. 3087.

Reisekörbe, billigste Bezugsquelle R. Barth, Kurprinzstr. 24

Fertige Kleider-Röcke
aus soliden wollenen Sommerstoffen.
Anfertigung von
Haus-, Strassen- u. Reise-Kleidern.
Leipzig Neumarkt 18. **Mey & Edlich** Plagwitz Neuestr. 28.
Königl. Sächs. Hoflieferanten.

Für Landaufenthalt und Reise
empfiehlt:
Fertige Braten und Suppen aller Art,
Diverse Fleischextracte, Flüssige Bouillons und Bouillencapseln,
Diverse Fischdelicatessen, Fleisch-, Fisch- und Fruchtmarmeladen,
Strassburger Gänseleber- und Wildpasteten in Dosen,
Amerikan. Ochsenzungen in Gelée und Corned-Beef,
Fleisch-Pepton und Pepton-Cacao,
Engl. Biscuits, Chines. Thee, Cacaos und Chocoladen,
Fruchtsäfte, Limonadenessenzen, Kaffeeextracte u. Kaffeetafeln,
Brauselimonadenbonbons, Schweizer Drops und engl. Pfeffermünzpastillen,
Condens. Milch, Conservesalz und echt Eau de Cologne,
Franz. und holländ. Liqueure, ff. Rum, Cognac und Arac.
Gustav Markendorf, Grimmaische Str. 31.

Familien-Nachrichten.

Gymnasiallehrer Robert Schütte
Anna Schütte geb. Gunkel
Vermählte.
Plauen i. V. Leipzig.
23. Juli 1889.

Adolf Quensell
Marianne Quensell
geb. Brück
Vermählte.
Leipzig. Schneeberg.

Heute wurde uns ein kräftiger Junge geboren.
Leipzig, den 23. Juli 1889.
Gustav Luck und Frau geb. Strunde.

Die glückliche Geburt eines gesunden Knaben zeigen hocherfreut an
Leipzig, den 24. Juli 1889.
O. Fochtmann und Frau.

Durch die glückliche Geburt eines frommen gesunden **Mädchens** wurden hoch erfreut
Plagwitz, den 22. Juli 1889.
Paul Kuck und Frau geb. Berndt.

Gestern Nacht entschlief sanft nach dreimonatlichen schweren Leiden unser innigstgeliebter einziger Sohn und Bruder, der Privatdozent der Chemie in Göttingen

Dr. Rudolph Leuckart,

Premierlieutenant der Reserve im königl. sächs. 107. Infanterie-Regiment,

was schmerzerfüllt, auch im Namen der übrigen Hinterlassenen, hierdurch anzeigt
Professor Dr. M. Leuckart.

Die Beerdigung findet Freitag, den 26. d., Nachmittags 3 Uhr von der Capelle des Neuen Johannisfriedhofes aus statt.

Gestern Mittag 12 Uhr verschied plötzlich und unerwartet nach kurzem Krankenlager am Typhus mein lieber Mann, unser lieber Vater, Schwiegervater, Großvater, Bruder, Schwager und Onkel

Herr Paul Edner, Kaufmann.

Mit der Bitte um stille Theilnahme zeigt dies theilnehmenden Freunden und Bekannten statt besonderer Meldung an
Martha Edner geb. Liman
im Namen der übrigen Hinterlassenen.

Beerdigung findet Sonnabend statt. Die Stunde wird noch bekannt gegeben werden.

Heute Morgen 8 Uhr ist mein lieber Mann

Julius Schmidt, Musiker,

nach seinem schweren Leiden erlöst.
Leipzig-Anger, 24. Juli 1889.
Frau Friederike verw. **Schmidt.**

Gestern Mittag verschied nach kurzem schweren Leiden unser herzensguter uns unvergeßlicher Gatte und Vater, Herr

August Woifermann

im 57. Lebensjahre.
Um stilles Beileid bitten
Leipzig, den 24. Juli 1889.
Die tieftrauernden Hinterbliebenen.

Die Beerdigung findet am Sonnabend, den 27. d., 9 Uhr, vom Städt. Krankenhause aus nach dem Nordfriedhof statt.

Freundlich zugedachte Blumenspenden werden im Trauerhause Handelsstraße 16, III. entgegengenommen.

Am 23. d. M. früh verschied nach längerem Leiden unser lieber Gatte, Vater und Sohn, der Verl.-Brauer

Otto Reinhard Walther,

was wir allen Freunden und Bekannten hierdurch tiefbetrübt anzeigen.
Reudnitz und Zwönitz, den 24. Juli 1889.
Die trauernden Hinterbliebenen.

Die Beerdigung findet Donnerstag, Nachmittag 2 Uhr, vom Trauerhause, Luetzschgastraße Nr. 38, aus statt.

Freunden und Bekannten nur hierdurch die traurige Mittheilung, daß unsere liebe, gute Mutter, Schwiegermutter und Großmutter

Frau Fried. verw. Hochheim

gestern Abend ½11 Uhr nach langem Leiden sanft entschlafen ist.
Leipzig, den 24. Juli 1889.
Die trauernden Hinterbliebenen:
Familie **G. A. Helmze.**
Familie **Gustav Hochheim.**

Die Beerdigung findet Freitag Vorm. 11 Uhr von der Wohnung aus statt.

Heute Nachmittag ½6 Uhr verschied nach kurzem Krankheit unser lieber

Walter

im Alter von 8 Mon. an einem Herzschlage.
Leipzig, den 23. Juli 1889.
Die tiefbetrübten Eltern
Joseph Fischer und Frau geb. Rödiger.

Heute erlöste Gott unser innigstgeliebtes Kind
Anna Franziska Elisabeth
nach langen schweren Leiden durch den Tod im Alter von 1 Jahr und 4½ Monaten. Dies zeigt hiermit tiefbetrübt an
Leipzig, den 23. Juli 1889.
Paul Schumpelt und Frau.

Dienstag Nacht 11½ Uhr verschied nach schweren Leiden unsere gute Tochter
Anna Louise Helene Mensch
im Alter von 9 Jahren. Dies allen Verwandten und Freunden zur Nachricht.
Richard Mensch nebst Frau und Kindern.
Die Beerdigung findet Freitag früh 9 Uhr statt.

Leipziger Musikerverein.

Hiermit erfüllen wir die erste Pflicht, das heute Morgen erfolgte Ableben unseres Vereinsmitgliedes Herrn

Julius Schmidt

ergebenst zu melden.
Möge dem in jeder Hinsicht braven Mitgliede nach seinem langen schmerzvollen Leiden eine sanfte Ruhe beschieden sein.
Erdmann Hartmann, Vorsitzender.

Für die so überaus zahlreichen Beweise herzlicher, erhebender Theilnahme bei dem Hinscheiden unseres lieben Schwagers und Onkels

Georg Franz Raub

sagen wir unsern innigsten, tief gefühltesten

Dank.

Die trauernden Angehörigen.
A. verw. Raub,
Louise Raub,
Ernst Raub,
Th. Zimmermann u. Frau geb. Raub,
Hedwig Kühn.

Dank.

Bei dem Tode und Begräbniß unserer lieben Schwester, Schwägerin u. Tante
Fräul. Eleonore Schneider
sind uns so viele Beweise der Liebe u. Theilnahme entgegengebracht worden, daß wir uns gedrungen fühlen, hierdurch Allen herzlich zu danken.
Leipzig-Anger-Crottendorf, den 23. Juli 1889.
Die trauernden Hinterlassenen.

Dank.

Für die vielen Beweise liebevoller Theilnahme bei dem Verluste unseres guten Kindes
Albert
sagt hiermit innigen Dank
die trauernde Familie
Clemens Fischermann u. Frau geb. Kolbe.

Für die vielen Beweise aufrichtiger Theilnahme und den reichen Blumenschmuck bei dem Hinscheiden unseres geliebten Kindes **Oskar** sagen wir Allen unsern innigsten Dank.
Wilhelm Naupp und Frau geb. **Tränkner.**

Innigen, herzlichen Dank Allen, welche uns beim so frühen Hinscheiden unserer lieben Elisabeth ihre Theilnahme bewiesen.
Leipzig-Reudnitz, 23. Juli 1889.
Emil Bietz und Familie.

Sophien-Bad. Russische Dampf-, Irisch-Römische u. Douche-Bäd. Für Herren von 8–½1 u. 4–9 Uhr. Damen v. 1–4 Uhr täglich.
Schwimm-Bassin 20°. Wannen- u. Handbäder zu jeder Tageszeit. Damen: Dienst., Donnerst. u. Sonnab. v. ½9–½11 U. Montag, Mittw., Freit. v. ½2–5 Uhr.
Marien-Bad. Schwimm-Bassin mit Wellenschlag. 20°. Damen: Mont., Dienst., Donnerst., Freit. ½9–11. Mittw. u. Sonnab. 2–½5 Uhr. Vorzügl. Douche-Wannenbäder. — Jederzeit Schwimmunterricht. — Pferdebad. 800,000 Liter täglich frischer Wasser-Ein- und Abfluß. Krystallh. Wasser.
Diana-Bad, Schwimmbassin und Wellenbad 20°. Damen: Dienst., Donnerst., Sonnab. ½9–½11. Montag, Mittwoch, Freitag ½2–5.
Johanna-Bad 18 Bäckerstraße 18. Wannen- u. Curbäder. Krystallklar. Wasser. Landbäder. Vorzügl. comfort. Einrichtg. (Für Damen Montag, Mittwoch und Freitag 7–12 Uhr Vormittags.) Dampfbäder. (Für Damen täglich 1 bis 4 Uhr Nachmittags.) Prospekte an der Casse. Ew. Brecher.
Wasserheil-Anstalt eröffnet.
Augustusbad. Feistraße 15, die Mittelst. Tägl. geöffnet von Morgens bis Abends, Sonntags Wannenwasserbäder genau nach ärztlicher Vorschrift.
Speiseanstalt I. u. II. Freitag: Wirsing mit Zucker und Zimmt. T. V. Krieger. Gebackenes m. Petersilie u. Kartoffeln. T. V. Kriegelsteiner.
Neue Leipziger Speiseanst., Jeger Str. 43/45. Donnerstag: Saure Nudelsalbunnen.

Zur Lage.

** Berlin, 23. Juli. Die Kündigung des deutsch-schweizerischen Niederlassungsvertrages ist seitens der deutschen Regierung erfolgt. Dieser Schritt muß selbst von unseren demokratischen Gegnern als correct anerkannt werden, wenigstens weiß die „Freisinnige Zeitung", welche doch sonst sofort, sobald irgend etwas Positives durch den Herrn Reichskanzler geschieht, auch mit ihrem Urtheil darüber bei der Hand ist, nämlich daß es unpolitisch, unweise und unglücklich sei und daß Herr Eugen Richter das Entgegengesetzte gethan hätte, heute gar nicht, was sie sagen soll. Die „Freisinnige Zeitung" schweigt. Oder ist dieses Schweigen vielleicht darin begründet, daß Herr Eugen Richter in der Sommerfrische weilt und sein, ehedem secessionistischer, Vertreter erst die Parole von dem Chef und „Begründer" der „Freisinnigen Zeitung" erwartet?

Wir müssen allerdings gestehen, daß wir das Blatt seit ein paar Wochen überhaupt in Ton und Haltung etwas gemäßigter finden, daß wir seit einiger Zeit die persönlichen Grobheiten, welche so charakteristisch für die „Freisinnige Zeitung" waren, nicht mehr finden. Sollte Herr Richter am Ende gar durch das Rickert'sche „Reichsblatt" zu milderen Sitten belehrt worden sein, oder ist ihm gegen seinen Wunsch der gemäßigte „parlamentarische Correspondent" der „Breslauer Zeitung", welcher bekanntlich keineswegs den strengen Anforderungen des fortschrittlichen Dictators entspricht, als „Vertreter" bestellt worden?

Sicher ist es nicht uninteressant zu erfahren, welche Folgen die unbestritten vorhandenen Meinungsverschiedenheiten innerhalb der „Freisinnigen" im Parlament und Presse bereits gezeitigt haben. Doch wir wollen zur Orientirung hierüber noch bis zum Beginn der neuen Parlamentstagung warten und dürfen ja auch bei den nächsten Reichstagswahlen auf recht „pikante" Auseinandersetzungen rechnen. Heute wollen wir uns an der Thatsache genügen lassen, daß dieselbe „Freisinnige Zeitung", welche vor wenigen Wochen noch das Vorgehen der deutschen Reichsregierung gegen die Schweiz nicht scharf genug zu tadeln, nicht heftig genug zu verurtheilen wußte, heute bereits so zahm geworden ist, daß sie von der Kündigung des Niederlassungsvertrages einfach Kenntniß nimmt, ohne zu schimpfen und zu schelten.

In der That wird sich auch verständigerweise schlechthin nichts dagegen einwenden lassen, daß das Vorgehen der deutschen Regierung richtig und loyal ist. Wenn die Schweiz den Artikel 2 des Niederlassungsvertrages vom 27. April 1876 anders deutet als das deutsche Reich, so würde das Fortbestehen dieses Vertrages eben nur zu fortwährenden neuen Streitfällen führen. Ein beide Theile befriedigender Zustand ist nur herbeizuführen, wenn zunächst dieser so verschiedenen Deutungen unterliegende Vertrag aufgehoben wird. Alsdann bleibt es dahingestellt, ob ein neuer Vertrag an die Stelle des alten tritt, oder ob wieder der Zustand eintritt, welcher vor dem Jahre 1876 maßgebend war, und bei dem beide Theile sich doch auch ganz wohl befunden haben.

Wir empfinden aber, offen gestanden, auch eine politische Genugthuung über das Vorgehen der deutschen Regierung. Deutschlands Note vom 26. Juni stellte die Kündigung des Vertrages in Aussicht, und wir wurden unangenehm berührt durch die vor wenigen Tagen von mehreren Blättern gebrachte Meldung, daß die Kündigung nunmehr unterbleiben solle. Fürst Bismarck weiß, was dem Reiche frommt, er weiß, was er will und was er soll. Zielbewußt ist unser Kanzler vorgegangen und aller demokratischen Schwätzerei und ultramontanen Bettermacherei gegenüber bleibt er auf dem einmal eingeschlagenen Wege. In dem Conflict mit der Schweiz haben die „freisinnigen" Blätter vor unseren Augen gar schnell ihren Standpunct gewechselt und wurden belehrt und bekehrt. Wir schöpfen daraus neue Hoffnung, daß der nationale Gedanke und die nationale Gesinnung trotz alledem und alledem immer fester Wurzel fassen.

Colonialpolitisches.

* Unsere Schutzgebiete und die mit ihnen zusammenhängenden Verhältnisse bieten immer neue Ueberraschungen. Wer man seit jeher gewohnt, das Augenmerk hauptsächlich nach Ostafrika zu richten, wo seit fast einem Jahre der Aufstand andauert und wo die deutsch-ostafrikanische Gesellschaft mit allerhand Plänen umweht, so kommt jetzt das Unerwartete aus Südwest-Afrika. Die „Deutsche Colonial-Gesellschaft für Südwest-Afrika", welche sich stets durch vollständigen Mangel an Thatkraft ausgezeichnet, hat, dem Vernehmen nach, beschlossen, ihren gesammten Besitz und ihre weitgehenden Rechte an einen englischen Speculanten zu verkaufen. Erkennt man, bemerkt die „Kreuz-Zeitung", die Wichtigkeit englischerseits, um das südwestafrikanische Schutzgebiet in britischen Besitz zu bringen, und nimmt man hinzu, daß die Errichtung einer Schutztruppe für jenes Gebiet hauptsächlich zu dem Zwecke erfolgte, um englische Abenteurer aus Damaraland zu vertreiben oder niederzuhalten, so bekommt der Schritt der „Colonial-Gesellschaft" eine bedenkliche Färbung. Auch muß man sich an die Gründung der Gesellschaft erinnern. Als Lüderitz das Gebiet nicht mehr halten konnte, trat die Gefahr ein, daß man von Capstadt aus, wo sich noch Hissung der deutschen Flagge eine große Erregung kundgab, einspringen und das Ganze erwerben würde. Damals veranlaßte Fürst Bismarck eine Anzahl von deutschen Capitalisten, den Lüderitz'schen Besitz zu übernehmen. So entstand die Colonial-Gesellschaft für Südwest-Afrika. Der gegenwärtige Schritt derselben würde aber gerade das Gegentheil bewirken. Es wäre das nicht nur eine unmittelbare Verletzung des patriotischen Gefühls, sondern auch eine Schädigung Deutschlands. Ebenso werden auch Privatinteressen damit verletzt, und da der Vorstand der Gesellschaft den Beschluß gefaßt hat, ohne auch nur den Aufsichtsrath in seiner Gesammtheit zu hören, so ist schon Widerspruch erfolgt und die Giltigkeit des Beschlusses angefochten worden. Bereits hat Herr von Lilienthal in Elberfeld dagegen protestirt; er erkennt den Beschluß nicht an, da er, abweichend Maßgabe des Aufsichtsrathes, nicht hinzugezogen wurde. Er ist selbst am meisten mit Capital an der Gesellschaft betheiligt und sucht an Damaraland interessirt; daher wird er die Sache jedenfalls weiter verfolgen.

* Aus Dar es Salaam. Am 24. Juni fand auf dem Friedhof, der auf dem hohen Nordwestufer des Jungubaleses liegt, eine einfache und ergreifende Feier statt. Es wurde der Denkstein eingeweiht, den treue Herzen in der Heimath dem am 25. Januar d. J. in Dar es Salaam kurz nach siegreichem Gefecht an Hitzschlag verstorbenen Capitain-Lieutenant Landfermann gesetzt haben. Dies Denkmal besteht aus einem fast drei Meter hohen Obelisken aus geschliffenem Granit. Der Chef der Station Dar es Salaam, Lieutenant Schmidt, hat es freiwillig auf dem Grab aufbauen lassen, das ummauert und mit Blumen bepflanzt ist. Auch die anderen sieben Gräber an dieser geweihten Stätte ruhen von der gleichen sorgenden Liebe fand. Ein großer Mangobaum breitet seine kühlen Zweige über all diese Ruhestätten. — Gegen Mittag war S. M. S. „Leipzig" auf der Außenrhede zu Anker gegangen. In vier Booten wurde alsbald eine Deputation, bestehend aus Capitain zur See Plüddemann, den Officieren, 50 Mann der Besatzung und dem Musikcorps, gelandet. Dieselbe schritt zur Grabstätte; dort wurden die Mannschaften dem Grab gegenüber aufgestellt. Tonlos spielte das Musikcorps einen Choral, die Matrosen präsentirten das Gewehr. Alsdann hielt Marinepfarrer Mangemann die Leichenrede. — Folgende Worte sind auf dem Denkmal eingegraben: Dem Andenken des Kaiserlichen Capitain-Lieutenants Paul Landfermann. Geboren am 6. Juni 1852 zu Koblenz, erlag er als Erster Officier S. M. S. „Leipzig" den Anstrengungen seines Berufes, unmittelbar nach siegreichem Gefecht, das er geleitet, bei Dar es Salaam, am 25. Januar 1889. — Auf der Rückseite ist zu lesen: Zum der Heimath nicht hier des letzte und beste Sohn und Bruder, der brave Offizier und treueste Kamerad. 1. Kor. 9. 24. — Beider sind dies nicht die einzigen Gräber unserer Marine in Ostafrika. Unten am Strande, ein wenig südlich vom Stationshause in Bagamoyo sind die Gebeinen von 8. Mai bestattet: Lieutenant Schelle, Feldwebel Peter, Matrose Fölll. Am folgenden Morgen in der Frühe fand ihre feierliche Beerdigung statt. Eine schwere in Buschiri's Lager erbeutete Kanone soll als Denkmal über diesen Gräbern aufgerichtet werden. Eine andere Grabstätte ist gegeben aus der deutsche Friedhof, südlich der Stadt Zanzibar, der erst im vergangenen Sommer von dem Sultan den Deutschen in Zanzibar zur Benutzung überlassen wurde, jetzt aber schon etwa Gräber birgt. Vor dieser Zeit wurden die Deutschen entweder auf dem englischen Friedhof, der auf einer Insel bei der nördlichen Hafeneinfahrt liegt, oder auf einem indischen Begräbnißplatz bestattet. Auf letzterem erhielt sich auch das Grab des Capitains zur See v. Kostritz, Commandanten der „Nautilus", gestorben 1885. Endlich befindet sich noch ein einsamer Marmorgrab auf der kleinen Insel Coral-Bristol Maximos vor Pangani. Die Kaiserlichen-Marine dieses Jahrhunderts hätten als einzige Stätte, die hier von Menschenwerk erzählt, das Grab eines Matrosen der „Gazelle". So ist uns durch so viel Gräber dieses Kontinentes der Boden Ostafrikas schon recht theuer geworden.

Militairisches.

* Berlin, 24. Juli. Die bisher hier in Giesellen Gebäude Abtheilung des Regiments Garde du Corps verlegt am Sonnabend Berlin, um fortan in Potsdam zu verbleiben. Die Cadetten in der Charlottenstraße soll für die, wie bereits erwähnt, von zu schaffende Leibgarde der Kaiserin bestimmt sein oder, nach einer anderen Meinung, von dem Generalcommando des Gardecorps und der Leibgendarmerie benutzt werden. Die Charlottenstraßer Abtheilung der Garde du Corps verbleibt einstweilen noch in ihrer alten Garnison. Am 1. October jedoch beginnen beide Abtheilungen in Potsdam die bisherige Caserne des 1. Garde-Ulanen-Regiments.

* In „La France militaire" ist ein dem „Le Petit Marseillais" entnommener Artikel wiedergegeben, der die zu Nimes mit sieben Kriegshunden angestellten Versuche schildert. Wir lassen das Wesentliche daraus folgen. Die Hunde werden als Stafetten benutzt auf Entfernungen bis zu 1 km. Einer der Leute hält den Hund an der Leine, während der andere seinen Posten einnimmt. Der Hund wird dann in der Richtung des letzteren losgelassen, welchen er zu erreichen sucht, um darauf zu seinem Ausgangspunkt zurückzukehren. Die Hunde tragen die Depeschen in umgehängten Taschen und sind gut gerichtet. Als Schildwachen signalisiren sie die Annäherung eines fremdartig gekleideten Menschen auf mehr als 100 m durch Bellen. Knurren und ihre ganze Haltung. Zu Wegerkundungen führt die Patrouille einen oder mehrere Hunde bei sich, welche das Terrain absuchen. Heute in der Uniform einer ganzen Nation stehen im Hinterhalt und erschrecken die Hunde, welche sich bemühen, zu ihren Begleitern zurückzukehren. Sie finden ferner Verwendung zum Aufsuchen von Verwundeten und Nachzüglern, als Munitionsträger, zur Verbindung verschiedener Patrouillen, zur Ueberbringung der Correspondenz zwischen den verschiedenen Theilen der Avantgarde, auf dem Schlachtfeld, um nach jedem Schuß das Resultat auf einem Zettel zu überbringen, auf Wache, wo sie bei Nacht neben dem Posten placirt werden.

Vom Bürgerlichen Gesetzbuch.

* Gegenüber den von der Mehrheit des deutschen Volkes als verfehlt bezeichneten Bestrebungen, welche mit dem Sammelwort „Frauenemancipation" zusammengefaßt zu werden pflegen, ist es von Interesse, darauf hinzuweisen, wie unsere moderne Rechtsentwickelung auf eine gesunde Befreiung der Frauen von rechtlichen Schranken im Interesse der Familie hinarbeitet. Schon das erweiterte Vormundschaftsrecht, insbesondere die gesetzliche Vormundschaftsbestellung von 1875, hatte in der Gesammtheit, daß der deutschen Frau in der Familie eine möglichst selbstständige Stellung gebietet, bestimmt, daß die Mutter als Vormünderin ihrer unmündigen Kinder nach dem Tode des Vaters zu berufen ist. Der Entwurf des deutschen Bürgerlichen Gesetzbuches hat (so führt die „Nordbeutsche Allgemeine Zeitung" des Näheren aus) in dieser Frage der Befreiung der Frauen von rechtlichen Schranken einen Schritt weiter, indem er, wie an dieser Stelle bereits hervorgehoben wurde, die Mutter zur Theilhaberin der elterlichen Gewalt macht. Es ist dadurch zunächst die gänzliche Entmündigung verschwunden, welche die deutschen Gerichte mit Vormundschaften gemacht haben, und dann hat auch die Thatsache ihren gesetzlichen Ausdruck gefunden, daß die Mutter nach dem Tode des Vaters am meisten zur Erziehung ihrer Kinder berufen ist. Diese Neuerscheinung des Entwurfes, welche bisher keine Anerkennung im deutschen Rechte aufzuweisen hat, wird nicht allein zur Befriedigung des Familienbandes wesentlich beitragen, sondern auch die Sicherstellung für Waisen auf übergroßen Fälle vielfachmachen, in denen sie thatsächlich erforderlich ist. Da nämlich die Mutter nach dem Tode des Vaters Inhaberin der elterlichen Gewalt wird, so tritt eine Vormundschaft über unterlegte Kinder nach Rechte wegen nicht ein, vielmehr werden im Allgemeinen nur Ausnahmen dem Gutachten des Staates unterstellt. Dabei hat jedoch der Entwurf die Sorge für das Vermögen der Kinder besonders unter Acht gelassen, indem er gestattet, daß der Mutter einen Beistand zuordnet, welcher in Sachen der Vermögensverwaltung sie mit seinem Rathe zu unterstützen hat, ohne daß derselbe und sie die rechtliche Stellung eines Vormundes einnehme. Eine Beseitigung eines Bedenkens erfolgt nur, wenn entweder der Vater bestimmt letztwillig angordnet hat, oder wenn das Gericht die Ueberzeugung gewinnt, daß dieselbe zur ordnungsmäßigen Verwaltung des Vermögens erforderlich ist, und dann schließlich, wenn die Mutter es selbst beantragt. In der weitaus größten Zahl der Todesfälle des Familienvaters wird also kein Eingriff des Staates eintreten, und man kann darin einen wesentlichen Fortschritt erblicken, insofern als die Familienwohl keine Störung erleidet. Die Fürsorgepflicht des Familienhauptes zu erleichtern, auf welcher am letzten Ende die Existenzfähigkeit des Staates beruht, ist eine hervorragende Aufgabe des Gesetzgebers, und man muß zugestehen müssen, daß der Entwurf diese Aufgabe in vollkommener Weise gelöst hat, indem er ohne Rücksicht auf die bisherigen äußeren Formen des Rechts dem inneren Kerne besonders den Vorzug gab. Die allmälige Beimung der Frauen von den rechtlichen Schranken, die sie so lange Jahre umgeben haben, hat den unleugbaren Vortheil gehabt, daß man ihre weiblichen Gesichtspunkte in der vorliegenden Sache, der Familie, die Stellung, die sie thatsächlich bereits seit geraumer Zeit eine hatte, nunmehr auch durch das Gesetz gewährleistet werden kann, denn es unverkennbar nach den Zusammenhängen, welche die Stellung der Mutter an der elterlichen Gewalt überall gefunden hat, keinem Zweifel, daß dieselbe verwirklicht werden wird.

An diesem allmäligen Vorgehen des Gesetzgebers zur Befreiung der Frau in der Familie könnten sich Diejenigen Kreise ein Vorbild nehmen, welche die Frau im öffentlichen Leben die Stellung des Mannes einnehmen und, ohne Rücksicht auf die historisch entwickelten Zustände, einen gewaltsamen Sprung in völlig unbekannte und unberechenbare Verhältnisse thun wollen.

Besuch der Universitäten und sonstigen Hochschulen im deutschen Reiche.

St. C. Der Zweig von Hochschulbildung mag in vielen Beziehungen ein erfreulichen Zeichen für den gesteigerten Schwung einer Bildung sein; er hat aber überall da auch seine Schattenseiten, wo er zu der bekannten Ueberproduction von akademisch Gebildeten führt. Letztere besteht im deutschen Reiche und noch mehr fürchtet man dieser für die Zukunft. Zum Rückblick auf die Frequenz der Hochschulen des deutschen Reiches hat daher gerade jetzt ein erhöhtes Interesse, weil auf dem hier berührten Gebiete mit vielem Rechte aus der Vergangenheit und Gegenwart auf die Zukunft geschlossen werden darf. Leider kann bei unserer nachfolgenden Betrachtung weder auf den Zufluß von Reichsausländern noch deutschen und den übrigens weniger zahlreichen Zufluß von Reichsinländern noch nichtdeutschen Hochschulen, noch darauf Rücksicht genommen werden, daß auch von ausländischen Hochschulen eine Regelung Studirter nach Deutschland geliefert wird und umgekehrt. Der Einfluß und Ausfluß geringer Quantitäten ist zur Zeit nicht festzustellen.

Zieht man alle Universitäten im deutschen Reiche, die technischen Hochschulen, die Forstakademien, die Bergakademien, die landwirthschaftlichen und die thierärztlichen Hochschulen zusammen, so ergiebt sich ein unverhältnißmäßiges Anwachsen des Besuches dieser Hochschulen seit dem Jahre 1869, wie die hierunter stehenden Zahlen veranschaulichen. Es betrug im Jahresdurchschnitte

	der Zahl der Studirenden	der Bevölkerung	der auf je 1 Studirenden entfallenden Personen
1869 . .	17 631	40 482 000	2297
1872 . .	20 418	41 229 000	2019
1875 . .	23 281	42 516 000	1826
1880 . .	26 032	45 013 000	1732
1885 . .	31 755	46 705 000	1471
1884 . .	34 118	48 066 000	1409

Die Zahl der akademisch Gebildeten Sachsen hat sich seit nach gemäß Jahren beinahe verdoppelt. Im Vergleiche mit der gesammten ebenfalls gewachsenen Bevölkerung ist die Zunahme allerdings nicht ebenso stark, aber immerhin noch auffallend hoch. Wenn man die Ueberfüllung der gelehrten und ähnlichen Berufsarten in neuerer Zeit ganz besonders wirksam gewerden ist, so wird noch Lage der Dinge angenommen werden müssen, daß um das Jahr 1880 herum und etwas früher der Zeitpunct gelegen hat, von welchem ab der Zudrang zu den Hochschulen den Bedürfnisse der Gesellschaft nach akademisch Gebildeten vorangeeilt ist. Man wird also die

Verhältnißzahl des Jahres 1875 annähernd als den Gleichungspunkt zwischen, d. h. nach den Erfahrungen der letzten Jahre wird dem Bedürfnisse nach Hochschulbildung im deutschen Reiche genügt, wenn von je etwa 1800 bis 1825 Einwohnern Einer studirt. Dem gegenüber erfahren wir aus den vorher mitgetheilten Zahlen, daß 1885 je ein Studirender schon auf 1471 und 1888 sogar schon auf 1409 Einwohner entfiel.*) Die Verhältnisse haben sich hiernach seit 1875 um etwas ein Viertel verschlechtert, und um so viel etwa wird vermuthlich die Lage des jetzt studirenden Nachwuchses im nächsten Jahrzehnte noch ungünstiger sein, als die der heute unter der Ueberfüllung Leidenden. Das ist eine beherzigenswerthe Warnung für Derjenigen, welche ihr Lebensloos auf die höheren Lebenssphären gerichtet hat, und welche vielleicht noch rechtzeitig daraus hingewiesen werden können, daß die Studirenden an sich zwar herrlich ist, das Studiren aber für die nächsten Jahre mehr als je schlechte Aussichten bietet.

Auf welche Hochschulen sich die studirende Bevölkerung vertheilt, werden wir in einem zweiten Artikel darlegen.

*) In Oesterreich liegen nach der neuesten, von der k. k. statistischen Centralcommission herausgegebenen Unterrichtsstatistik (Oesterreichische Statistik XXI. 1.) die Verhältnisse noch ungünstiger. Dort wurden im Jahre 1886 17 997 und im Jahre 1887 18 677 Studirende der unseren oben mitgetheilten Zahlen entsprechenden Art ermittelt, d. h. es kam 1886 schon auf je 1291 und 1887 auf je 1255 Einwohner ein Studirender. Allerdings darf nicht vergessen werden, daß die Verhältnisse des theologischen Studiums in Oesterreich vorstehende Zahlen in anderer Richtung beeinflussen, als dies in Deutschland der Fall ist, wenn somit der Unterschied zwischen unseren und den österreichischen Verhältnißzahlen auch nur zu einem geringen Betrage ausgeglichen wird.

Musik.

Neues Theater.

* Leipzig, 24. Juli. Gestern gab die „Schöne Helena" ihre Visitenkarte im Neuen Theater ab, und da dies ein sehr seltener Besuch ist, so war ein sehr zahlreiches Publicum „zum Empfang bereit". Die in der Operette Offenbach's auftretenden Gäste, Herr Brakl und Frl. Seebold übten auch ihre Anziehungskraft aus. Herr Brakl, der den Paris, den Schäfer von Ida, darstellte, durch seinen prächtigen Operettentenor, der immer aus dem Vollen schöpft, Fräulein Seebold, die „Schöne Helena", weil man von ihr ein pikantes Spiel erwartete; denn daß Fräulein Seebold mehr Begabung hat für solche echte Operettenprinzessinnen, als für lyrische Partien von opernhaftem Anstrich, das glaubte man aus ihren bisherigen Leistungen schließen zu dürfen. Auch wurde diese Erwartung nicht getäuscht: ihre Schöne Helena war eine stattliche Erscheinung, welche der preisrichterlichen Passion des verliebten Schäfers auch in der bedenklichsten Scene des Stückes gerecht zu werden vermochte, sie traf den prickelnden Ton der aus dem Café Chantant auf den Königstheron von Sparta erhobenen Tugendheldin. Im Grunde ist aber eine Schöne Helena wie die andere, nachdem einmal die Geistinger das Modell geschaffen hat: es sind dieselben „keifeiten", mit denen der beuchlerische Text glossirt wird. Ernst gemeint ist eigentlich nur die große Liebesscene im zweiten Act, in welche Offenbach soviel Berauschendes gelegt hat, wie seine Tonmuse ihm gestattete. Das Glühende und Schmelzende dieses Duetts kam in dem Gesange des Künstlerpaares zu seinem vollen Rechte. Freilich hat Herr Brakl hierin einen Vorsprung vor seiner Partnerin, bei der sich hier und dort, besonders in den Soln, eine etwas matte Klangfarbe des Organs zeigt. Beide ernteten reichen Beifall, der auch Herrn Frank als Menelaus zutheil wurde. Es war eine höchst drollige Quietschpuppe, zu welcher der Darsteller diesen spartanischen Schattenkönig machte, man konnte sagen, ein Soupçon von einem Mann. Diese Marionette war jedenfalls sehr ergötzlich.

Die übrigen Rollen waren wie früher besetzt. Frl. von Romberg brachte den bacchantischen Jubel des Orestes gestern in sehr schwächlicher Weise zum Ausdrucke; dem Operettenchor fehlte der rechte „Chic" oder eigentlich fehlt uns überhaupt ein Operettenchor. Es bereitet uns gerade kein Wohlgefühl, die „Schöne Helena" auf der Bühne des Neuen Theaters zu sehen und zu hören, obschon Offenbach immerhin ein genialer Meister ist, verglichen mit den neuesten Jüngern, die in seinen Bahnen wandeln oder vielmehr nach der komischen Oper hin „entgleist" sind. Man sollte eben die überwuchernden Ranken trivialer Witzbolcherei im Text beschneiden: statt dessen gefielen sich die Mitwirkenden darin, das alberne Anekdoten- und Räthselquodlibet im ersten Acte über's Maß aufzubauschen und aus von der Bühne des Neuen Theaters herab eine Biertischunterhaltung zu bieten.

Rudolf von Gottschall.

Leipzig, 25. Juli. Aus dem Bureau des Stadttheaters wird uns geschrieben: Die Titelpartie der beliebten Operette „Don Cesar", in welcher Herr Adolf Brakl und Fräulein Emma Seebold heute ihr Gastspiel fortsetzen, zählt zu den trefflichsten Leistungen des Herrn Brakl. Fräulein Seebold vertritt die Partie des Pueblo und beide Künstlerpersönlichkeiten haben gerade mit diesen Rollen in Wien und bei ihren zahlreichen Gastspielen stets die besten Erfolge erzielt.

Das 40jährige Stiftungsfest des Arion.

b. Die Fahrt nach der Rudelsburg.

Nachdem am Sonntag und Montag die beiden Jubiläums-Concerte das erste künstlerische Streben dieses vaterländischen Gesangvereins von Neuem in einer die kühnsten Erwartungen übertreffenden Weise bestätigt und den Sängern sowie ihrem pflichtgetreuen musikalischen Führer, Herrn Professor Richard Müller, unvergeßliche Kränze des Ruhmes eingebracht haben, von denen auch die alten Herren nur ihre erfolgreiche jugendliche Sangesbegeisterung eine entzückte Anzahl mit nach Hause nehmen konnten, galt der Dienstag nur dem Vergnügen, „Rudelsburgfahrt." So stand auf dem Einladungs-Rundschreiben zum 40jährigen Stiftungsfeste. In diesem Ausfluge hatten sich gegen 400 Personen eingefunden; es darf dies ebenfalls als ein Zeugniß dafür gelten, welche Anziehungskraft der Arion nachgerade vermag und welches Vertrauen man allen seinen Unternehmungen entgegenbringt. Daß an dieser Fahrt die musikalischen und gesellschaftlichen Leiter des Arion, die Herren Prof. Richard Müller und Geh. Rath Prof. Dr. Müller, nicht mit theilnahmen, wurde im Laufe des Tages wiederholt bedauert, indeß sagte man sich, daß auch der Leistungsfähigkeit im Genießen Grenzen gesetzen sind und daß die genannten, nicht mehr im Frühling des Lebens stehenden beiden Herren durch ihre ausdauernde Thätigkeit für das Gelingen des Festes hart an der Grenze des physischen Könnens angelangt waren.

Wenn ich mich nun der Schilderung der Rudelsburg-Sängerfahrt zuwende, so möchte ich mich Rechnung auch oft fragen, wie der Dichter eines bekannten Reimchen'schen Liedes: „Wo aber fange ich an?" Denn der freundlichen Eindrücke gab es an diesem Tage so viele, daß eine erschöpfende Schilderung derselben eigentlich nur einem in der Engelmalerei wohlbewanderten Meister gelingen könnte. Ein solcher bin ich aber nicht.

Für den aufmerksamen Beobachter gewährte schon die Zeit vor der Abfahrt auf dem Thüringer Bahnhofe mancherlei Interessantes. Da standen mehrere alte Herren behaglich und gaben der Freude und Begeisterung über den Festsammtage Ausdruck; jüngere traten hinzu und vernahmen, wie ein altes Haus, nicht ohne innere Bewegung, Episoden aus der Kindheit des Arion erzählte und wie es doch jetzt ganz anders geworden sei als damals! Dort fand eine andere Gruppe, die sich unterhielt von ihrem in diesen Tagen so oft gefeierten „Richard", von dem sangesfreudigen Manne mit dem kindlichreinen Gemüthe. Wieder eine andere Gruppe alter Häuser erzählte sich von diesem und jenem Kameraden aus den Tagen der „blühenden goldenen Zeit". Wo sind sie geblieben? „Ach, alle gestorben" und Viele schon am Ziele „zu den Todten entboten, — gestorben!"

Und nun erst im Eisenbahnwagen! Welch' interessanter Austausch von ernsten und freudigen Mittheilungen und Erlebnissen aus den Tagen der „alten Burschenherrlichkeit!"

Die Fahrt nach Köln ist den Leipzigern so bekannt, daß ich mich nicht in Schwärmereien über das landschaftliche Gesammtbild zu ergehen brauche, zumal diesen schwärmerischen Ausschweifungen unseren ein Dämpfer aufgesetzt werden mußte, als es in Corbetha wegen der Kürze der Zeit vielen Theilnehmern nicht gelang, den materiellen Genuß mit dem idealen in Einklang zu bringen.

Vom Bahnhofe in Köln setzte sich der Zug, mit einem Musikcorps an der Spitze, in Bewegung, um auf nächstem Wege nach der Rudelsburg zu wandern. (Beiläufig sei mit erwähnt, daß — was wohl nur den Wenigen bemerkt sein mag — am Bahnhof der Zug vor dem in bürgerlicher Kleidung seitwärts stehenden Herrn Musikdirector Jahrow vorbeimarschirte). Nach ehe man die Wirkungsstätte des vor Jahren heimgegangenen Burgwarts der Rudelsburg, des „alten Samiel", betrat, begann es zu wirbeln; ein Ereigniß, welches hier mit berichtet werden muß, weil es die Einleitung zu einem transkontischen Schauspiel bildete, das ich den um einen wirksamen Stoff verlegenen Bühnendichtern, ohne Anspruch auf Gewinn-Antheil, zur Verwerthung empfehle.

Man denke sich, daß der Festplatz darauf zugespitzt war, im Freien zu speisen, und daß die dienstbaren Geister demgemäße auch im Freien gedeckt hatten. „Es wär' so schön gewesen!" Aber es kam anders: der Himmel setzte an diesem Tage, was auch mitunter in Gesangvereinen von einzelnen Sängern geschieht, eine Angabl Tacte zu früh ein und das „Umrühren" des Blumes zu dem Mittagsmahl war fertig. Zwar trotzten mehrere Theilnehmer der Ungunst der Witterung und liefen sich unter den grünen Blätterdächern nieder, durch welche die Tropfen mit unerbittlicher Regelmäßigkeit ihren Weg fanden; Andere setzten sich, unweit davon, unter einen bedachten Raum, aber ein großer Theil mußte sich oben auf im nicht gedeckten Saale einen Platz erringen und der kommenden Dinge harren. Und während der langen Zeit des Harrens gab es reichlich Gelegenheit zu kleinen Bildern aus dem Alltagsleben, die Gemüthlichkeit auf die Werthschätzung der alten Wahrheit hinwiesen, der zufolge es in der Regel „zu Hause am besten ist". Ach, da saß wohl Mancher mit hungrigem Magen und dachte mit dankbarem Herzen an sein Daheim, wo er alltäglich pünktlich seinen Mittagstisch gedeckt findet, und er nahm sich vor, nicht wieder unmäßig zu werden, wenn er einmal ein paar Minuten auf das Essen warten muß. Und viele von Denen, die auf der Rudelsburg, nachdem sie lange Zeit vergebens nach dem Kellner ausgelangt hatten, ihre Suppe nach langem Warten am Schenktisch erst mit dem brodenden Verluste eines Rockzipfels sich selbst erkämpfen mußten oder nach einer schweren Geduldsprobe zu dem Braten gelangten; sie werden an diesem Tage inne geworden sein, wie köstlich es ist, wenn man zu Hause Alles fertig verfindet und nicht erst Suppe, Braten und Bier, sowie Messer und Gabel sich zusammenholen muß. Gerechter Weise ist zu betonen, daß an diesem Nichtfunctioniren des Apparates auf der Rudelsburg weder der Leitung des Vereins noch den Wirth eine Schuld trifft; anstatt der angemeldeten 250 Personen waren gegen 400 erschienen und dadurch die Berechnung arg gestört worden.

Die Rudelsburg ist übrigens an diesem Tage zu einer reichen Einnahmequelle für die deutsche Reichspost geworden, denn der Umsatz in Postkarten mit der Abbildung der Rudelsburg war sehr groß; ob auch der Reichthum der Gedanken damit im Verhältnisse stand; wer könnte darüber Aufschluß geben! Thatsache ist es, daß viele Damen und Herren am Tische saßen, ob und zu den Bleistift vom Munde führten und irgend einen geistreichen Gedanken einzufangen versuchten, um denselben, auf der Postkarte fixirt, nach Hause zu senden. Auch die Kunstanstalt für Momentphotographie dürfte, nach dem Anhange zu schließen, an diesem Tage ein gutes Geschäft gemacht haben. Ob die Photographien sämmtlich nach Wunsch ausgefallen sind? Verbürgten Nachrichten zufolge soll es wiederholt vorgekommen sein, daß bei der Aufnahme von Gruppen bei dem Hurrah des Photographen „Eins, Zwei, Drei" irgend ein guter oder schlechter Witz von einem der Betheiligten alle Vorbereitungen durchkreuzt hat.

Natürlich wurde auch gesungen und gesprochen. Herr Pastor Hohlfeld aus Cottewitz bei Pegau brachte ein Hoch auf den Arion, in welchem sich im Laufe der Zeit schon Viele gesucht und gefunden haben. Ebenso widmete Herr Pastor Dr. Klemm, der vor etwa 20 Jahren das Secretariat im Arion inne hatte, seiner Worte dem Arion, dem er das Versprechen gab, daß seine fünf Buben, soweit es von ihm abhänge, sämmtlich Arionen werden müßten.

Der Festcommers fand am Abend im Gasthaus „Zum wuthigen Ritter" in Köln statt. Obwohl bereits verschiedene Festgenossen ihren Nachhauseweg angetreten hatten, so war doch noch eine recht stattliche Anzahl von Commersteilnehmern beisammen. Herr Präsident Ludwig eröffnete den Commers; er gedachte der Verdienste des Kaisers Wilhelm und des Königs Albert um das deutsche Reich und forderte auf, einen Salamander auf Kaiser und Reich, auf König und Vaterland zu reiben. Nachdem kam ein „grausiges schreckliches trauer-, schwarz-, mauer-, lauer-, mistverfluchtes Ritter-, bitter, gitterliches Trauerstück in einem Auf- ohne Abzüge" unter dem Titel „Das verzauberte Wurstzipfelchen oder die Erlösung des Burgvogtes von Schwefelstein oder Hu, Kuno, es ist meiner Mutter Hühnerauge" zur Aufführung. Gewohnt der geniale Entwurf alt auch die dramatische Steigerung dieses Stückes, insbesondere die zahlreichen eingeflochtenen Lieder, wie auch die Leistungen der Darsteller verfehlten ihre Wirkung auf die Zuhörer nicht.

Auf die Wiedergabe der einzelnen Reden muß ich leider verzichten; ich beschränke mich darauf, mitzutheilen, daß Trinksprüche ausbrachten die Herren stud. Büttner (auf den ewigen Frühling des unvergänglichen deutschen Studententhums, auf Herrn Prof. Richard Müller, und einen Salamander zu Ehren des Herrn Geh. Rath Prof. Dr. Müller), stud. Mühlmann (auf die Damen), Hauptmajor Ludwig vom Paulus (Salamander auf den Arion), Schuldirector Schöniger und Cantor Lohmann aus Dresden (ebenfalls auf den Arion) ꝛc. Außerdem verlas Herr Büttner eine große Anzahl von eingegangenen Briefen und Telegrammen.

Nach dem officiellen Theile folgte die Zeit der Bierreden, von denen insbesondere die sehr lange, aber ausgezeichnet kurzweilige des Herrn stud. Trappel hervorgehoben sein mag.

Das Jubiläum des Arion ist zu Ende. Möge der Verein auch fernerhin mit derselben Ernst die Bahnen der Kunst wandeln und zur Förderung und Veredelung des deutschen Männergesanges beitragen; mögen sich auch in Zukunft bewahren die Worte eines Festliedes:

Drum hoch dein Banner roth-grün-goldein,
Hoch deiner Farben heil'ge Drei!
Da auch die Jahre bleichen wollten,
Ihr bleibt doch ewig jung und neu!
Euch schützt der Gott, dem wir uns weihten,
Der Geistes, der uns unsichtbar,
Der nimmer weicht im Sturm der Zeiten,
Wo Freiheit, Kraft und Liebe lebt!

H. Pfeil.

K.Wh. Der Musikalienmarkt im Monat Juni 1889. Nach Friedrich Hofmeister's jüngstem musikalisch-literarischem Monatsbericht über neue Musikalien, musikalische Schriften und Abbildungen (Juni-Nummer) läßt sich folgende Statistik der Neuigkeiten des Musikalienmarktes zusammenstellen. Die Summe aller musikalischen Werke, die hier zur Registratur gelangten, beträgt für Juni 434. Instrumentalsachen sind dabei 277, Vocalsachen 158, das Uebrige (23 Nummern) kommt auf Bücher, Texte und Abbildungen. Pianoforte spielt die Hauptrolle, wie gewöhnlich. Nicht weniger denn 206 Nummern sind für dies Instrument geschrieben, 71 Nummern entfallen für Ensemble- oder Orchestermusik, sowie Stücke für einzelne Instrumente, darunter 14 für Orgel, 27 für Orchester u. s. w. — Unter den Vocalsachen dominiren die einstimmig gesetzten. Diesmal sind unter den 158 Nummern allein 100 Lieder für eine Singstimme mit Pianofortebegleitung. Genügt für den Frühsommerbedarf ausreichend.

§§. Pariser Opernstatistik. Die Brüsseler „Gazette" giebt eine interessante Zusammenstellung von Bühnenwerken, welche an der Pariser Oper in den Jahren 1828 bis 1888 mehr als 100 Wiederholungen erlebt haben. Die vorn stehenden Ziffern zeigen das Jahr der ersten Aufführung an.

1828.	Auber.	Die Stumme von Portici	505 Vorstellungen.
	Rossini.	Graf Ory	434 „
1829.	Rossini.	Wilhelm Tell	743 „
1830.	Auber.	Der Gott und die Bayadere	143 „
1831.	Auber.	Der Liebestrank	242 „
	Meyerbeer.	Robert der Teufel	718 „
1832.	Halévy.	Die Berlochung	104 „
	Auber.	Der Schnee	102 „
1833.	Auber.	Gustav III.	169 „
1834.	Mozart.	Don Juan	213 „
1835.	Halévy.	Die Jüdin	505 „
1836.	Meyerbeer.	Die Hugenotten	821 „
1840.	Donizetti.	Die Favoritin	601 „
1841.	Weber.	Der Freischütz	210 „
	Halévy.	Die Königin von Cypern	118 „
1846.	Donizetti.	Lucie von Lammermoor	268 „
1849.	Meyerbeer.	Der Prophet	442 „
1857.	Verdi.	Der Troubadour	223 „
1859.	Gounod.	Faust	507 „
1865.	Meyerbeer.	Die Afrikanerin	399 „
1868.	Thomas.	Hamlet	277 „
1880.	Verdi.	Aida	130 „

Ein Londoner königliches Conservatorium. Vorige Woche wurde in London unter Vorsitz des Prinzen von Wales die 6. Jahresversammlung seit Bestehen des Vereins zur Erhaltung der königlichen Musikschule „Royal College of Music" abgehalten. Bisherige Zahlen übrigens, das muß man sagen. Aus den Verhandlungen im Marlborough-Hause erfuhr man z. B., daß das College Ende April d. J. 58 Stipendiaten und 189 zahlende Schüler aufzuweisen hatte, also 247 Conservatoristen, 18 mehr als voriges Jahr um dieselbe Zeit. Eine Reihe „gleichlesirter" Freiplätze wurde durch Abgang der bisherigen Inhaber frei und konnte nur zum Theil wieder besetzt werden. Ein Schüler, dem man eine solche Stelle antrug, lehnte sie ab, weil er vorzog, zu zahlen. Merkwürdig, aber wahr. Es gab außerdem kleinere Stipendien oder Subventionen zu Studienzwecken von 30, 33 bis 100 £. Die goldene Medaille verdiente sich dieses Jahr die Stipendiatin Miß Dalzgrens Alencher. Königlich sog. „offene" Scholarships wurden neu besetzt. Musikalischen Prüfungen unterwarfen sich überhaupt 436 Personen, 139 mit Erfolg, die übrigen können's noch einmal versuchen. Zum vierten Male veranstaltete man Prüfungen zur Ausstellung von Zeugnissen als „Associate" des College. Drei Bewerber waren 32, davon kamen 17 durch. — Im ganzen Königreich werden von der Musikschule Examen abgehalten werden, sog. Localprüfungen. — Sehr bemerkenswerth im Bericht des Generalsecretärs Charles Morley war der Umstand, daß ein eifriger Vaterlands- und Musikfreund — Samson Fox, der wackere Mann — zum Bau eines neuen Conservatoriums erst 30 000, dann noch 15 000, also im Ganzen 45 000 £ gestiftet hat. Die Musikschule hat überhaupt einen Vermögensfonds von 124 623 £, konnte also im letzten Jahre über 3198 £ verfügen (auch 533 £ mehr als anno 1888). Ein Mitglied des hohen Ausschusses, Herzog von Westmoreland, beantragte nun ein Denkmal für den Prinzen von Wales, Sir John Stainer unterstützte den wundervollen Antrag, dieser ging allgemein durch, wie man nicht anders erwarten konnte. — Der Prinz erwiderte einige freundliche Worte und rühmte namentlich die Bemühungen des Schatzmeisters, Sir Charles Lilley Nunn. — Der Ausschuß ergänzte sich übrigens durch Cooptation einiger hocharistokratischer Mäcene.

Freie akademische Vereinigung für innere Mission.

* Leipzig, 23. Juli. „Der Weg in das Verbrechen und aus demselben heraus", dies war das Thema eines zweistündigen Vortrags des Herrn Pastor Dr. von Koblinski, Geistlicher am Zuchthause zu Halle a. S., am gestrigen Abend im Saale des evangelischen Vereinshauses. Genannter Herr hatte der Bitte der „Freien akademischen Vereinigung für innere Mission", die an ihn ergangen, Statt gegeben und obiges hochinteressante Thema für seinen Vortrag gewählt. Ein sehr zahlreiches Auditorium hatte sich hierzu eingefunden.

Herr Dr. von Koblinski erörterte zunächst das gewählte Thema im Allgemeinen und ging sodann auf den ersten Theil, „Der Weg in das Verbrechen", ausführlich ein. Er legte zuerst die Behauptung des italienischen Professors Lombroso dar, welcher in seinem kürzlich erschienenen Werke die Behauptung aufstellt: „Der Verbrecher wird geboren". Diese Ansicht begründet Prof. Lombroso in langen Commentaren und zugleich giebt er auch an, wie er sich einen geborenen Verbrecher denkt, nämlich: niedrige Stirn, große abstehende Ohren, großer Mund, starke Nase und hervorstehende Unterkiefer, unterentwickelte kräftige Statur. Dies ist das Aeußere eines geborenen Verbrechers nach Lombroso's Ansicht und er behauptet weiter, daß diese Charakteristik auf die Allgemeinheit angewendet werden müsse. In seiner weiteren Ausführung wies der Herr Redner nun nach, daß dieser Versuch Lombroso's, die Behauptung, das Verbrechen psychologisch zu begründen, vollständig mißglückt sei. Lombroso war so weit gegangen, zu behaupten, „alle Menschen seien Verbrecher", in Allen schlummere der Keim, der Trieb zum Verbrechen, die Justiz, die staatlichen Einrichtungen, alles sei Verbrechen. Z. B. führt Professor Lombroso die Behauptung, daß die Justiz bei Bestrafung ein Verbrechen sei, dahin aus: „Es sei die Bestrafung eines Menschen, der seinen Mitmenschen bestohlen, lediglich crasser Eigennutz, mithin die Strafe durch die Justiz egoistisch und — ein Verbrechen!" In äußerst klarer, überzeugender Weise widerlegte Herr Dr. v. Koblinski diese Behauptungen jenes Professors Paroet für Paroet und zwar vom Standpunct der reinen Vernunft und seiner eigenen, reichen Erfahrung, die er durch scharfe Beobachtung des Verbrechens gesammelt.

Der Herr Redner wies hie bei auf ein im Jahre 1884 von Oberjustizrath von Starcke herausgegebenes Werk hin, in welchem die Statistik der Verbrechen eine Hauptrolle spielt. Gerade die Statistik sei es, so führte der Herr Redner aus, die für die Beurtheilung der Verhältnisse des Verbrechens hochwichtig sei, denn es lasse sich sicherer daraus erkennen, wie mit der Zunahme der Bevölkerungsziffer auch die Zahl der Verbrechen sich mehre. Oberjust. rath von Starcke giebt in seinem Buche einige Ziffern, die seiner Erfahrung behaftet, z. B. erfolgten in Preußen im Jahre 1870 — 84 000 Verurtheilungen, 1871 — 121 000, 1872 — 250 000, 2873 — 400 000 ꝛc. bis zum Jahre 1878, wo die Zahl 900 000 überschritten wurde, so daß man fürchtete, die Million möchte voll werden, jedoch trat wieder ein bedeutender Rückschlag ein, so daß im Jahre 1888 gegen 1878 eine Abnahme der Verbrechen um fast die Hälfte zu constatiren war. Diese Zahlen unterstützen wohl am besten von Starcke's Meinung, daß äußere Verhältnisse, sei es politischer oder sonst welcher Natur, von bestimmendem Einfluß auf das Verbrechen seien und daß der Mensch durch äußere Einflüsse ein Verbrecher werde, nicht aber als Verbrecher geboren werde. Sodann wies der Herr Redner auf eine vor Kurzem erschienene Schrift des Professors von List in Marburg hin, welche viel Aufsehen erregte. Professor von List sagt nämlich: „Es giebt keine geborenen Verbrecher!" Der Gelehrte hat diese Behauptung nicht wie Lombroso aus Vermuthungen geschöpft, sondern gründet dieselbe auf scharfe Beobachtung, harmlischen Nachweis und reine Vernunft. Herr Dr. von Koblinski griff von List's Wort „Es giebt keine geborenen Verbrecher!" auf und legte es seinen weiteren Ausführungen zu Grunde.

Hochinteressant waren die Eingeflochtenen, die der Herr Redner aus seinen Erlebnissen des Angaben statistischer Stellen beifügte und mit Spannung folgten die Zuhörer denselben. Herr Pastor Dr. von Koblinski ist gegenwärtig Geistlicher am Zuchthaus zu Halle, nachdem er in früheren Jahren an den Zuchthäusern zu Sichtenburg und Genzenburg gewirkt hatte. Während langer Jahre hat er es sich zur Aufgabe gemacht, scharfe Beobachtungen anzustellen und an der Hand statistischer Erhebungen den „Weg in das Verbrechen", seine Wurzeln, zu suchen. Er fand dabei, daß in den meisten Fällen äußere Verhältnisse den Menschen zum Verbrecher gemacht hatten. So z. B. die Erziehung eines Menschen. Von den in Sonnenburg internirten 1021 Gefangenen waren nur 375 den Segen einer geregelten Erziehung bis zum 14. Lebensjahre im Elternhause genossen, die übrigen theils den Vater, theils die Mutter, oft auch beide, durch Verlieren und waren im Kampf ums Dasein erlegen. Kleine Diebstähle waren es meist, die die Leute später ins Zuchthaus führten. In Gangen und Großen hatten nach des Herrn Redners Forschungen nur ein Drittel der Zuchthäusler überhaupt eine elterliche Pflege genossen. Weiter fand Herr Dr. v. Koblinski, daß von den Verbrechern ein hoher Procentsatz Gewohnheitstrinker waren. Andere That im Rausche verübt hatten; ferner, daß Geburtsort und Profession des Menschen von Einfluß auf sein Thun und Treiben waren. So befanden sich unter 13 Verbrechern 11 aus Städten und 2 aus Dörfern gebürtige. Stand und Tauf ist alle auch bekümmend! Während man die Verbrecher bis zum Alter von 20 Jahren aus der Stadt die vom Dorfe gleichen Alters gebürtigen überfriat, so ergab sich, daß die Landbewohner nach Ueberschreitung des 20. Lebensjahres leichter dem Verbrechen verfielen, als der Städter. Auch die Profession des Menschen übt seinen Einfluß, denn Herr v. Koblinski hatte fest, daß eine große Anzahl gelernte Schlosser — Diebe, Kaufleute — Betrüger und Lithographen, Kupferstecher ꝛc. — Fälschungen waren, während bei den Bergleuten — fast ausschließlich — Mord, Todtschlag und Körperverletzung die Strafursache war. Der Herr Redner führte eine ganze Reihe von Beispielen vor Augen, die überaus geeignet waren, das lebhafteste Interesse wachzurufen.

So mancher Fall von Reue und Besserung, aber auch von tiefer Verstocktheit wußte Herr v. Koblinski aus seinen Erlebnissen als Geistlicher im Zuchthäusern zu erzählen, und es waren oft erschütternde Details, die dann vorkamen.

Sodann wandte er sich dem zweiten Theil seines Themas „und aus demselben heraus" zu. Der Herr Redner erläuterte an Beispielen, daß es unsäglich schwer sei, aus dem Verbrechen herauszukommen, denn viele Verbrecher verlieren den Glauben an Gott und sich selbst. Erst dieser müsse wieder Wurzel fassen, ehe ein solcher Mensch den rechten Weg wieder fände. Strafe soll sein und muß sein! Diese Ansicht vertrat Herr v. Koblinski, und der Zweck der Strafe sei ja die Sühne des Verbrechens, ihr Hauptzweck aber, den Verbrecher zu bessern. Allerdings sei das Vorurtheil, welches die Gesellschaft gegen einen mit dem Makel der Strafe behafteten Mitmenschen hege, so groß, daß der Weg aus dem Verbrechen heraus oft kaum zu finden sei, indessen müsse rationeller als nur durch materielle Fürsorge geholfen werden, und zwar durch moralische Einwirkung. Wenn dem entlassenen Strafling mit der materiellen Hülfe der Glaube und sittliche Halt wiedergegeben seien, so sei auch „der Weg aus dem Verbrechen" gefunden.

Zum Schluß äußerte sich der Herr Redner noch über den Lebenslauf eines im März d. J. nach fünfjähriger Strafzeit entlassenen jungen Menschen von ungewöhnlichen Talenten und Fähigkeiten, dem es durch materielle Hilfe und moralische Einwirkung des Herrn Redners und eines Kreises edelgesinnter Menschen gelang, den „Weg aus dem Verbrechen" zu finden. Für diesen Menschen, welcher jetzt in Amerika sein Glück suchen soll und dem Missionsbereich in New-York zugeführt wird, veranstaltete man eine Collecte.

Herr Pastor Dr. von Koblinski erntete stürmischen Beifall für seinen fesselnden, lehrreichen Vortrag und Herr stud. theol. E. Krenge sprach demselben im Namen der „Freien akademischen Vereinigung für innere Mission" seinen herzlichen Dank aus.

VI. Deutscher Schachcongreß.

Breslau, 23. Juli. Der heutige Vormittag brachte programmäßig dem Spiel der 12. Meister-Runde und den 3 Stichpartien des Hauptturniers: Zoeter-v. Popiel, Steif-Lipke; Dr. Seger-Schallopp; Lipke verlor wegen Zeitverstimmniß — der erste Fall dieser Art im gegenwärtigen Congreß —, v. Popiel gab seine Partie, nachdem er im Endspiel einen Officier verloren, auf, und Schallopp verlor nach hartnäckiger Gegenwehr gegen Dr. Seger.

Im Meisterturnier (12. Runde) verlor v. Barbeleben in einer wiederum eröffneten Partie nach Abtausch sämmtlicher Officiere und kurzem, aber interessanten Bauern-Endspiel gegen Schiffers. Metger siegte über Gossip (spanisch), Gunsberg über Schallopp (italienisch), Mieses über Alapin (spanisch).

Die Partie Dr. Tarrasch-Fritz (unregelmäßige Eröffnung mit Damenbauer) wurde nach sehr wenigen Zügen als unentschieden eingestellt. Am Nachmittage wurden die aus der 10., 11. und 12. Runde schwebenden Partien fortgesetzt und bis auf eine aus der 11. Runde (Mason-Metger), welche für Metger auf Gewinn steht, zu Ende geführt. Blackburne verlor alle drei gegen ihn schwebenden Partien wider die deutschen Meister Bauer, Fritz und Schallopp, ebenso Mason wider v. Barbeleben. Remis wurden die Spiele Dr. Tarrasch-v. Minckwitz, Gunsberg-Mieses (10. Runde), Alapin-Berger, Gossip-v. Barbeleben (11. Runde), Berger-Burn (12. Runde), auch siegte Harmonist wider Alapin und v. Minckwitz.

In den Stichpartien des Hauptturniers siegte Dr. Seger über v. Popiel, wogegen die beiden Partien Schallopp-Lipke und v. Heyerdahl-Steif unentschieden blieben. Der genaue Stand sowohl des Meister-Turniers als auch der Preisträger aus dem Hauptturnier ergiebt sich aus den beigeschlossenen Tabellen.

9. Runde.

Weiß. Herr Bauer. (Ungewöhnliche Eröffnung.)	Schwarz. Herr v. Barbeleben.	Weiß. Herr Bauer.	Schwarz. Herr v. Barbeleben.
1) d2—d4	g7—g6	38) Te3—e8	Kf8—g6
2) e2—e4	Lg8—g7	39) Sf5—g3	h5>g4
3) c2—c3	e7—e5	40) h5>g4	Th7—f7
4) d4>e5	Lg7>e5	41) Sg3—h1	Th8>h1
5) Lf1—c4	d7—d6	42) Kg2>h1	Tf7>cf3
6) Le1—e3	Sb8—c6	43) Te6—e3	Tf3—f4
7) Sg1—e2	Le5—g7	44) Te1—e1	Tf4>g4
8) 0—0	Sg8—f6	45) Lg1—f2	Tg4—f4
9) f2—f3	0—0	46) Kh1—g2	g5—g4
10) Sb1—a3	Lc8—e6	47) Lf2—g3	Tf4—f7
11) Le4>e6	f7>e6	48) Te1—e1	Kg6—g5
12) Dd1—b3	Dd8—c8	49) Lg3—e1	Kg5—f4
13) Ta1—d1	Kg8—h8	50) Te3—e4	Kf4—e3
14) Tf1—e1	e6—e5	51) Te1—e2	b6—b5
15) c3—c4	b7—b6	52) Te2—e3 †	Ke3—e2
16) Sa3—b5	a7—a6	53) Te3—e2 †	Ke2>e1
17) Sb5—c3	Sc6—a5	54) Te4—e3	Lf8—g5
18) Dd3—a4	Dc8—e8	55) Te2>e7	Tf7>e7
19) Da4>e8	Tf8>e8	56) Te2>e7	Sb7—d8
20) b2—b3	Ta8—d8	57) Te7—d7	Lg5—e1
21) Sc3—d5	Sf6>d5	58) Td7>d8	Le1>a5
22) c4>d5	Lg7—f8	59) Td8—b8	La5>b4
23) Td1—c1	Td8—d7	60) Tb8>b6	Lb4—c3
24) Tc1—c2	Lf8—d8	61) Tb6—b6	a4—a3
25) b3—b4	Sa5—b7	62) Tb6—a6	Lc3—b4
26) La3—d2	Td7—f7	63) Ta6—b6	Lb4—a5
27) Ta1—a1	g6—g5	64) Tb6—c6	Ke1—e2
28) Se2—g3	Kh8—g7	65) Kg2—g3	Ke2—e3
29) Sg3—f5 †	Kg7—g6	66) Kg3>g4	Ke3—d4
30) g2—g4	h7—h5	67) Kg4—f5	Kd4—e4
31) h2—h3	Tc6—b8	68) Tc6—a6	Ke4—b3
32) Kg1—g2	Tf7—h7	69) Ta6—a8	a3—a2
33) Tc2—c8	a6—a5	70) Kf5—e6	Lc5—a3
34) a2—a3	a5—a4	71) Ta8>h8 †	Kb3>c3
35) Ld2—e1	Kg6—f6	72) Ke6>d6	a2—a1D
36) Le1—f2	Kf6—g6	73) Kd6—e6	Ka3—b4
37) Lf2—g1	Kg6—f6	74) Aufgegeben.	

11. Runde.

Weiß. Herr Schallopp. (französische Partie)	Schwarz. Herr Dr. Tarrasch (französische Partie)	Weiß. Herr Schallopp. (französische Partie)	Schwarz. Herr Dr. Tarrasch (französische Partie)
1) e2—e4	e7—e6	16) c4—c

hohen Herrn, der wiederholt seine Freude über das so vorzüglich gelungene Werk aussprach, konnte Alle, welche dazu in rastloser, anstrengender Thätigkeit mitgewirkt haben, wohl mit Genugthuung erfüllen. Thatsächlich ist noch eine Ausstellung wie die jetzt in Kassel befindliche noch niemals dagewesen und wird sich schwerlich so bald wieder ermöglichen lassen, denn es bedurfte zu ihrer Vollendung zu vieler und verschiedener Factoren. Es finden sich z. B. fast sämmtliche deutsche Fürsten unter den Ausstellern und zwar mit den werthvollsten Stücken aus ihren Jagdschlössern oder Privatsammlungen. So hat der König von Sachsen Gewehre aus Moritzburg, der Kaiser Jagdtrophäen, die er selbst erbeutet und die ihm gewiß sehr werthvolle Erinnerungen sind, der Großherzog von Hessen eine sehr zahlreiche und hochinteressante Waffensammlung ausgestellt, ferner der Herzog von Coburg eine Collectiv-Ausstellung von Waffen, Gewehren und Jagdgeräth aller Art, darunter 65 Radschloßbüchsen und 80 Pistolen aus dem 16. und 17. Jahrhundert, welche mit ihrer reichen und geschmackvollen Ornamentirung Zeugniß ablegen von der Blüthe des damaligen deutschen Kunstgewerbes, welches leider nachher, je mehr man dem französischen Geschmack huldigte, verlor. Erst jetzt beginnt man — wie an den in Kassel ausgestellten Gewehren mit Genugthuung zu constatiren ist — in unserer Gewehrindustrie einer geschmackvollen und mehr oder weniger reichen äußeren Ausstattung der Jagdgewehre Rechnung zu tragen, und sind die Drahtgewehre meyerer Münchener Büchsenmacher wahre Prachtstücke. Für die stetige Vervollkommnung der Leistungsfähigkeit unserer Jagdgewehre sorgt die seit Kurzem ins Leben gerufene „Deutsche Versuchsanstalt für Handfeuerwaffen", deren Hauptthätigkeit einer wissenschaftlichen Erforschung der für den Schrotschuß in Betracht kommenden Factoren gewidmet ist. Se. Majestät der König interessirte sich ganz besonders dafür, verbrachte mit der Besichtigung der jetzt in Kassel befindlichen, mit allen wissenschaftlichen Apparaten aufs Beste ausgestatteten Versuchsschießstände, deren Einrichtungen der Leiter der Anstalt, Major Thiel, erläuterte, eine volle Stunde und sprach bei seinem Scheiden seinen Dank für die ihm gewordene Anregung aus.

Sport.

Rennen zu Berlin-Hoppegarten.

(Originalbericht.)

Dienstag, den 23. Juli 1889.

Sieger im Staatspreis III. Classe 3000 ℳ Herrn Jul. Jäger's 4jähriger brauner Hengst „Burgwart", Reiter: Sharpe I. „Hilion", 8 Längen dahinter, Zweite, „Goldmann", mit 20 Längen, Dritter. Ein schöner Erfolg, der dem passionirten Sportsman sehr zu gönnen ist, indem derselbe zu neuen Unternehmungen aufmunternd.

Endlich ist auch das sportliebende Dresden auf dem Standpunct angekommen, in den Besitz einer Rennbahn für Fahrräder zu gelangen. Am 23. bis 25. August tagt in Dresden der Congreß der Allgemeinen Radfahrer-Union und findet bei dieser Gelegenheit gleichzeitig ein großes internationales Radwettfahren ꝛc. statt, zu welchem Zwecke die Rennbahn zum ersten Male in Gebrauch genommen wird. Die Ausschreibungen der einzelnen Rennen für Austragung diverser Meisterschaften im Schnellfahren, Kunstfahren, Claudrille- und Fantasiefahren wird in Kürze stattfinden und Dresden damit Gelegenheit haben, zum ersten Male die interessanten Wettkämpfe auf dem Gebiete des jüngsten aller Sports im großartigsten Stile zu sehen. Der um das Gedeihen des Dresdner Sportlebens verdienstvolle erste Coulul, dessen Bemühungen es gelang, innerhalb kurzer Zeit die Mitgliederzahl der Union im Dresdner Bezirk um mehr als das Dreifache zu vermehren, hat die Leitung des Congresses übernommen und wird in Gemeinschaft mit den übrigen Herren des Comités eine Festlichkeit zu Stande bringen, der man in den Sportkreisen Dresdens schon seit Langem mit Interesse entgegengesehen hat.

Die drei Mitglieder des Leipziger Ruder-Vereins, die am 6. Juli die Ruderpartie nach Stettin unternommen, sind wohlbehalten hier wieder eingetroffen. — Die ca. 570 km lange Strecke ist in 9 Tagen zurückgelegt worden und zwar sind am 1. Tage ca. 65 km (bei 17maligem Uebersetzen auf der Elster und Schleußen auf der Saale) zurückgelegt und Gickhorstein erreicht, woselbst der Ruderclub Merlin (Halle) die Herren freundschaftlichst aufnahm und im Bootshaus einquartierte. Am 2. Tage ging es bis Nienburg, etwa 71 km. Der 3. Tag war der schwerste, aber auch erfolgreichste, da bis Abends 10 Uhr Ferchland erreicht wurde, eine Strecke von 121 km. Der 4. Tag brachte die Bootsfahrer bis Plaue am Plaue-Canal (Elbe-Havel-Verbindung), am 5. Tage erreichten dieselben Potsdam. An beiden Tagen wurden zusammen etwa 100 km in prächtiger Gegend zurückgelegt, Havelseen, Hügelland und Nellengang, der die Ruderer zwang, streckenweise zu kreuzen. Am 6. Tage wurde Heiligensee am Spandauer See, 30 km, am 7. Tage Marienwerder am Finnow-Canal, 50 km, am 8. Tage Berlinchen a. Oder, 60 km und am 9. Tage auf der sehr ruhig fließenden Oder, 80 km, das Endziel Stettin erreicht. Den Fahrgästen der Vergnügungsdampfer, die am Sonntag die Oder befuhren, waren die kleinen Boote etwas Neues. Die Ruderer wurden lebhaft begrüßt und begleitet und fanden im Bootshaus des Ruderclubs „Germania" Stettin freundschaftlichste Aufnahme. Nach gebührender Ruhe wurde am nächsten Tage ein Abstecher nach Rügen gemacht.

Wüstengäste in Leipzig.

Die Beduinen im Zoologischen Garten.

*** Nach einem warmen Abschied von Breslau haben die flotzen Söhne der Wüste eine neue Oase erreicht, wo man ihnen sicher mit ebenso lebhafter Sympathie entgegenkommen wird, als es von Seiten Pesth, Wiens und Breslaus geschehen ist.**

Von einer zahlreichen Menschenmenge erwartet, trafen gestern Mittwoch Mittag die Beduinen mit ihren Thieren und Geräthschaften auf dem Eilenburger Bahnhof ein, von wo aus sich nach verhältnißmäßig kurzer Zeit ein imposanter Zug, dem eine gewaltige Menschenmenge folgte, nach dem Zoologischen Garten in Bewegung setzte. Die Frauen und Kinder fuhren in einem Omnibus voraus. Der Zug nahm seinen Weg um die Promenade. Im Garten angekommen, machten sich die Wüstensöhne, die beiläufig gesagt in drei verschiedenen Rassen: Beduinen, Suaheli und Berberiner vertreten sind, sogleich daran, ihre Zelte aufzuschlagen, die Geräthschaften auszupacken und die nöthigen Vorbereitungen für die schon heute Donnerstag Nachmittag stattfindende Vorstellung zu treffen. Kein Wunder, daß der stattliche Zug, der in seiner bunten Abwechslung einen prächtigen Anblick bot, in den Straßen, die er passirte, allgemeines Aufsehen erregte. Diese markigen, muskulösen Gestalten, die in ungezügelter Freiheit geboren, keinen Zwang erdulden, diese selbstbewußten Leute neben ihren stattlichen Rossen, es war ein ungewöhnlicher, das Auge fesselnder Anblick. Die Beduinen mit ihren edel geschnittenen, dabei aber doch stiftigen und verschmitzten Zügen, in den weißen Burnus gekleidet, im Gurt die Pistole, auf dem Rücken die lange, silberausgelegte Feuerschloßflinte, die Suaheli und die Berberiner mit ihrem gutmüthigen Gesichtsausdruck und in ihrer dunkelfarbigen Tracht bildeten einen seltsamen Contrast.

Wie sehr der Orientale den Tand und die Pracht liebt, das beweisen recht deutlich die Frauen, die um die Arme, an den Ohren und selbst an der Nase Silber- und Goldschmuck tragen, und die außerdem noch durch Tätowirungen an den Händen und Nägeln ihren Körper zu verschönern suchen.

Neben dreizehn edlen Rossen führt die Gesellschaft zwölf Reit- und Last-Dromedare, eine Anzahl egyptischer Ziegen, Beduinenschafe und Beduinenhunde mit sich.

Von den Utensilien, welche die Beduinen mitbringen, verdienen reges Interesse ihre Kochgeräthe, ihre Feuerschloßflinte, die sie trotz ihrer Länge selbst im rasendsten Carrière mit unnachahmlicher Geschicklichkeit zu handhaben verstehen, die Matten aus Rißchilf und ihre aus Kamelhaaren selbstgewebten Zelte, deren Herstellung, nebenbei gesagt, der einzige Industriezweig ist, den diese Nomaden betreiben. Außerdem sind noch ihre Musikinstrumente der Erwähnung werth: ihre Pauken, Tambucras und die aus Schilf gefertigten Sumaras der Beduinen, die Rababas der Suaheli und die cylinderartigen, mit Stöcken zu schlagenden Tambourins.

Gerichtsverhandlungen.

Königliches Landgericht.

Ferien-Strafkammer A.

* Leipzig, 24. Juli. I. Dem Zimmermeister Gustav Bertram aus Magdeburg war die Ausführung eines Neubaues in der Wettiner Straße in Lindenau übertragen. Gelegentlich einer auf Veranlassung der hiesigen königlichen Amtshauptmannschaft vorgenommenen Besichtigung des Baues durch die betreffende Commission fanden die Sachverständigen an dem Baugerüst auffällige Mängel vor, insbesondere waren zu der Ballenlage alte und auf anderen Bauten alt verwendete Hölzer benutzt worden, vor Allem aber fehlten sich mehrere Balken als zu kurz, der und man hatte sich damit zu behelfen gesucht, daß Bretstücke zur Verlängerung der betreffenden Balken angeleimt worden waren. Es lag daher gegen Bertram, sowie gegen den bei dem fraglichen Bau als Polier beschäftigten Andreas Schulz aus Magdeburg die Anklage vor, eines Verstoßes gegen §. 330 des R.-Str.-Ges.-Bchs., Zuwiderhandlung gegen die allgemein anerkannten Regeln der Baukunst, sich schuldig gemacht zu haben. Zwar hatte sich zur Zeit der Besichtigung noch kein Unfall ereignet, allein nach dem Gutachten der Sachverständigen war eine große Gefahr vorhanden gewesen, über welche die Angeklagten unbedingt nicht im Zweifel hätten sein können. Davon ausgehend, erachtete das Gericht, was Bertram anlangt, eine strengere Ahndung seiner Verschuldung für angezeigt und erkannte auf 6 Wochen Gefängniß, während hinsichtlich Schulz's eine Geldstrafe von 60 ℳ für angemessen gehalten wurde, und zwar mit Rücksicht auf sein dienstliches Abhängigkeitsverhältniß zu Bertram.

II. Eine empfindliche und exemplarische Strafe wurde über den bereits mehrfach bestraften Brunnenbauer Karl Friedrich Grunewald aus Wermsdorf verhängt, welcher sich des in §. 176.3 des R.-Str.-Ges.-B. angedrohten Verbrechens schuldig gemacht hatte und deshalb zu 9 Jahren Zuchthaus und 10 Jahren Verlust der Ehrenrechte verurtheilt wurde. Die Schwere der Strafe rechtfertigt sich damit, daß mehrere Fälle des gedachten Verbrechens vorlagen.

Der Gerichtshof bestand aus den Herren Landgerichtsdirector Bollert (Vrsitz.), Landgerichtsrath von Stieglitz, Prof. Dr. Wach, Landgerichtsrath Dr. Grützmann und Assessor Dr. Pöschmann; die Anklage führten die Herren Staatsanwaltschafts-Assessoren Dr. Groß und Dr. Dürbig.

* Von der Ferien-Strafkammer C. des hiesigen königl. Landgerichts wurden heute der Handarbeiter Franz Louis Teubner aus Eudenburg und der Handarbeiter Ernst Robert Wilhelm Böttcher aus Stötteritz wegen Diebstahls und Hehlerei, Ersterer zu 3 Monaten 2 Wochen, Letzterer zu 1 Monat 1 Woche Gefängnißstrafe verurtheilt.

Nachtrag.

* Leipzig, 24. Juli. Se. königl. Hoheit Prinz Georg kam mit dem Prinzen Albert und der Prinzessin Mathilde gestern Abend 9 Uhr 25 Minuten von Dresden hier an und reiste mit der Magdeburger Bahn 9 Uhr 52 Minuten nach Frankfurt a. M. weiter.

— Gestern Nachmittag stießen bei den Ausschachtungsarbeiten zum neuen Cavillerie-Gebäude hinter der Gasanstalt I die Arbeiter in nur geringer Tiefe auf ein Massengrab, welches 17 oder 18 Leichen barg und jedenfalls aus der Zeit von 1813 herrührt.

— Aus dem Bureau des Stadttheaters: Ernst Possart wird morgen nochmals die Rollen des „König Friedrich" in „Des Königs Befehl" und „Rabbi Sichel" in „Freund Fritz" spielen.

— Heute findet im Krystall-Palast Concert der Capelle des 106. Regiments unter Leitung des Musikdirectors Herrn Matthey statt. Am morgenden Freitage veranstaltet bei günstiger Witterung die Direction im Abonnement ein Feuerwerk. Dasselbe, angefertigt in der Fabrik des Herrn Rob. Mann in Neu-Schleußig, wird wiederum viel des Neuen und Interessanten bieten und in der pyrotechnischen Darstellung von Cascaden als Schlußgruppe glänzen.

— Einer von uns vor einiger Zeit gedachten Notiz, betr. die Uebernahme des Theater-Restaurants seitens des jetzigen Cafellans des Kaufmännischen Vereinshauses, haben wir nachzutragen, daß Herr Wiegner, wenn überhaupt, vor Ablauf seines bis 1. October 1890 laufenden Contractes nicht aus dem Kaufmännischen Verein gehen wird.

— Die zur Vertheilung an hiesige Uhrmacherlehrlinge bestimmten Zinsen aus der Schünemann'schen Stiftung werden nach einem Beschlusse des Rathes künftig, um den Besuch der Uhrmacherschule in Glashütte zu ermöglichen, nur an einen Schüler und in Perioden von zwei Jahren zur Vertheilung gebracht werden.

— Vom 3. bis 5. August findet in Dresden die Jahresversammlung des Verbandes deutscher Leihbibliothekare statt, bei welcher „wichtige Neueinrichtungen" zur Berathung kommen sollen.

— In dem Fichtelberghause, über dessen Einweihung wir in Nr. 204 des „Leipziger Tageblattes" ausführlich berichteten, befinden sich drei heizbare Fremdenzimmer mit je zwei Betten und nicht nur ein Fremdenzimmer, wie in dem Bericht gesagt war.

* Leipzig, 24. Juli. Heute Nachmittag fand in der „Centralhalle" eine Versammlung der Bäckermeister von Leipzig und Umgegend statt, welche von Herrn Innungs-Obermeister Arnecke mit herzlichen Worten der Begrüßung an die äußerst zahlreich erschienenen Bäckermeister eröffnet wurde. Nach der Wahl der Leiter der Versammlung erstattete Herr Innungssecretair Böhme Bericht und sprach sich im Einverständniß mit der Versammlung aus für Ablehnung des ersten Punctes der von den Gehilfen gestellten Forderungen, betreffend die Feststellung der Löhne, wonach für den Werkmeister 15 ℳ pro Woche, für den Kneter 11 ℳ pro Woche und für jeden anderen Gesellen 8 ℳ pro Woche gefordert werden, sowie für theilweise Bewilligung des zweiten Punctes, und zwar soweit derselbe die Bewilligung eines freien Tages bei Festtagen (Weihnachten, Ostern und Pfingsten) betrifft. Auch betreffs des dritten Punctes der Gehilfenforderungen, das Sprechwesen wieder in die Hände der Gesellenschaft zu legen, und betreffs des vierten Punctes, Abschaffung der Germania-Bücher, gelangte der Referent unter der Zustimmung der versammelten Meister zur Ablehnung derselben. Nachdem der Referent noch bemerkt hatte, daß die Meister ruhig den etwaigen Maßnahmen der Gehilfen entgegensehen könnten, entspann sich eine kurze Debatte und bestritt Herr Schwarze-Sellerhausen, in der letzten Versammlung der Gehilfen von 150 Meistern, die hinter ihm ständen, gesprochen zu haben, was ihm indessen von den Herren Hoßmann und Ruprecht widersprochen wurde. Nach einigen weiteren kurzen Bemerkungen mehr persönlicher Art hatte die Versammlung, die ½5 Uhr begann, etwas nach ½6 Uhr ihren Schluß erreicht.

* Leipzig, 24. Juli. Die heute unter Leitung des Herrn Bach in der „Flora" abgehaltene, von etwa 700 Personen besuchte Bäckerversammlung beschloß nach ziemlich erregtem Meinungsaustausch, da die den Meistern mittelst Circular zugestellte Forderung der Gehilfen von den ersteren abgelehnt worden ist, Donnerstag, den 25. Juli, in einen Generalstreik einzutreten.

— Die „Gute Quelle" bleibt nach wie vor auch eine Quelle des Humors. Wenn wir auch jetzt bei den schönen Sommerabenden die Vorstellungen des Variété-Theaters gut besetzt finden, so ist das lediglich der guten Auswahl von Specialitäten zuzuschreiben, die Herr Fritsch in seinem Local in stets neuer Abwechslung dem Publicum vorführt. Es sind darin alle Fächer des heiteren Genres vertreten: Concertanten, Lieder und Coupletvorträge wechseln mit Jongleur- und Dressurkunststücken, Tanzparodien und Improvisationen des beliebten Komikers und Schnellmalers Deliclieur ab. Letzterer, der verzogene Liebling aller Stammgäste des Locals, zu denen in erster Reihe ältere Studenten und frühere Commilitonen des gewandten Redekünstlers zählen, wird mit Ende dieses Monats sein hiesiges Engagement zum Bedauern aller Freunde seines geistsprühenden Humors aufgeben, um später in Halle die selbstständige Leitung eines ähnlichen Chantant-Theaters zu übernehmen.

) Leipzig, 24. Juli. Von der Criminalpolizei wurde ein wiederholt criminell bestrafter Handarbeiter aus Wahndorf wegen dringenden Verdachts, einem in einer Restauration in der Ritterstraße sitzenden Gaste das Portemonnaie mit 54 ℳ aus der Tasche gestohlen zu haben, in Haft genommen und nachmals an die königl. Staatsanwaltschaft abgeliefert. — Auf der Thüringer Bahn fuhr gestern Vormittag ½11 Uhr der akademische Gesangverein „Arion" mittelst Extrazuges nach Kösen; der Extrazug, welcher mit 350 Damen und Herren besetzt war, kehrte Nachts ½1 Uhr hierher zurück. — In ihrer Wohnung an der Pleiße wurde gestern Abend eine zwanzig Jahre alte Plätterin plötzlich vom Tode ereilt; anscheinend ein Herzschlag hatte dem jungen Leben ein Ende gemacht. — Heute Nachmittag hat sich in der Kaiser Wilhelm-Straße ein verheiratheter, schwer kranker Agent in der Fieberhitze aus einem Fenster seiner in der zweiten Etage gelegenen Wohnung nach der Straße zu in den Vorgarten herabgestürzt und ist bald darauf in seiner Wohnung, wohin man ihn zurückbrachte, an den erhaltenen Verletzungen gestorben.

— In der letzten Sitzung des Gemeinderaths zu Thonberg wurde beschlossen, das Schreiben des Raths der Stadt Leipzig, betreffend die Aufnahme der Gemeinde Thonberg in den Stadtbezirk zum 1. Januar 1890, in zustimmendem Sinne zu beantworten.

— Ueber das erste, in den „Drei Lilien" zu Reudnitz stattgefundene Eröffnungs-Concert der Oesterreichischen Mädchen-Capelle ist bereits in eingehenderer Weise berichtet worden. Es sei hieran die Bemerkung geknüpft, daß die gedachte Capelle noch an mehreren Tagen im genannten Etablissement concertiren wird.

Neustadt, 24. Juli. In Folge Verlegung des Bäßler & Domnitz'schen Dampf-Sägewerks nach Borsdorf werden die hiesigen Gebäude der genannten Firma abgerissen. Zu der für heute angesetzten Niederlegung des älteren der beiden Fabrikschornsteine hatte sich ein außerordentlich zahlreiches Publicum eingefunden, das selbst dem gegen 5 Uhr eintretenden Regen Stand hielt. Der Schornstein, welcher in seinem unteren Theile bei einem Umfang von 14,8 m eine Mauerdicke von 1,43 m hatte, war 53 m hoch und stand seit mehr denn 30 Jahren. Er repräsentirte das colossale Gewicht von 26—28 000 Centner. Der die einzelnen Ziegel verbindende Mörtel hatte sich im Laufe der Zeit so befestigt, daß die Herstellung der zum Umwerfen nöthigen Oeffnung sehr erschwert wurde. Es war denn auch nicht möglich, den Schornstein bereits, wie ursprünglich geplant, am Dienstag Nachmittag zu Fall zu bringen. Der die Arbeiten leitende Baumeister, Herr Ebeling, hatte aber heute Nachmittag die Arbeiten so gefördert, daß gegen 6 Uhr der ursprünglich schwache Riß sich so vergrößert hatte, daß es die aufgebotenen Polizeimannschaften für angezeigt hielten, das andrängende Publicum zu ersuchen, sich noch ein Stück hinter die abgesperrten Theile zurückzuziehen. Inzwischen wurden aber die Arbeiten ununterbrochen fortgesetzt, die Oeffnung im Schornstein zu vergrößern und diesem den Stützpunct zu entziehen. Gegen ¾7 Uhr endlich begann der Colaß ins Schwanken zu gerathen, an der der Oeffnung gegenüberliegenden Stelle brach das Mauerwerk und anfangs langsam, dann beschleunigter fallend, legte sich der Schornstein nach der Eisenbahnstraße zu um. Gleich beim Beginn hatte sich im unteren Theile die Esse gespalten und durch den immensen Druck die stehen gebliebene Hinterwand eingedrückt. Auch der übrige Theil des Schornsteins kam nicht ganz zur Erde, er hatte sich in mehrere Theile gespalten. Mit donnerähnlichem Krachen fiel die Esse zu Boden, riesige Staubwolken wirbelten von der Stätte des Falls empor, die Zuschauermenge rasch in die Flucht jagend. Bald indessen sammelten sich die Neugierigen wieder, um in nächster Nähe die gewaltigen Mauertrümmer zu betrachten, welche von dem vor Kurzem noch stolz emporragenden Schornstein übrig geblieben.

— Im Sommertheater zu Plagwitz (Felsenkeller) beherrscht noch immer das Volksschauspiel „Dr. Johann Faust" das Repertoir, doch soll dasselbe heute Donnerstag bis auf Weiteres zum letzten Male gegeben werden, deshalb seien interessirende Kreise ganz besonders auf die Aufführung aufmerksam gemacht.

* Gohlis, 24. Juli. An dem in München stattfindenden deutschen Turnfeste wird auch der hiesige Allgemeine Turnverein verhältnißmäßig stark und zwar durch 42 Mitglieder sich betheiligen. Der Verein stellt außer den Wettturnern noch eine Musterriege, welche in München turnen wird. Der Abmarsch erfolgt künftigen Freitag Abends ½8 Uhr mit Musikbegleitung nach dem Bayerischen Bahnhofe.

* Burgstädt, 23. Juli. Einer Kindtaufsgesellschaft stieß am Sonntag Nachmittag bei Abfahrt vom hiesigen Marktplatze ein schwerer Unfall zu. Als nämlich die Betheiligten den Wagen bestiegen hatten, wurde plötzlich das in einer sog. Gabelteichsel gehende Pferd beim Einbiegen in die Herrenstraße scheu, wodurch der Wagen bei Seite geschleudert und umgeworfen wurde. Bei dem Falle erlitten zwei der Insassen — Frauen — sehr bedeutende Verletzungen am Kopfe, so daß sie in die Behausung eines nahe wohnenden Bäckermeisters gebracht werden mußten, welcher ihnen die erforderliche ärztliche Hilfe zu Theil wurde.

*** Roßwein, 24. Juli. Die Zahl der durch kleine, unbeachtet gebliebene Verletzungen entstandenen, tödtlich verlaufenen Blutvergiftungen ist durch einen neuen bedauerlichen Fall vermehrt worden. Der Gutsbesitzer Zill im benachbarten Etzdorf, ein rüstiger Greis von 74 Jahren, welcher noch am vorigen Sonnabend Korn auf dem Felde mähte, verletzte sich am Abend des genannten Tages den kleinen Finger der linken Hand an einem rostigen Nagel. Leider trat infolgedessen Blutvergiftung ein, welche, da sofortige ärztliche Hilfeleistung verabsäumt wurde, schnell weiter um sich griff und bald derart vorgeschritten war, daß auch der nun herbeigeholte Arzt keine Rettung mehr bringen konnte. Am Montag Abend wurde der Unglückliche durch den Tod von seinen schweren Leiden erlöst.

† Plauen, 24. Juli. Der Mörder Stöckigt aus Pausa ist heute früh mit dem Zuge 7 Uhr 37 Minuten von Pausa durch zwei Transportcurse von hier abgeholt und in das hiesige Gerichtsgefängniß eingeliefert worden. Bei Allen, welchen der Verbrecher zu Gesicht kam, gab sich eine tiefe Entrüstung über seine verabscheuungswürdige That kund. Stöckigt ist eine gedrungene Gestalt mit verschmitzten Augen. — In verschiedenen Zeitungen liest man, die Festschrift zum Mitteldeutschen Bundesschießen in Plauen sei beschlagnahmt worden. Diese Mittheilung ist nicht wahr.

† Dresden, 23. Juli. Der Abbruch des ehemaligen Hauptstaatsarchiv-Gebäudes am Taschenberge ist heute in Angriff genommen worden. Bis zum Herbste dürfte das alte historische Bauwerk verschwunden sein. Alsdann werden die Arbeiten zur anderweiten Gestaltung der Façade des königl. Residenzschlosses beginnen.

Vermischtes.

— Merseburg, 23. Juli. Gestern Abend wurde der Schaffner Altenkirch von der Maschine des von Mücheln kommenden Personenzuges überfahren und sehr schwer verletzt.

-k- Lützen, 24. Juli. Am vorgestrigen Abend zerschnitt der 23jährige Fleischer Schr. in Thronitz seine Pulsader und stach sich mit dem Messer in den Leib. Das Motiv zu dieser That soll Liebesgram gewesen sein.

h. Halle, 24. Juli. Die „Saale-Zeitung" meldet die Berufung des Professor Brunnenmeister in die juristische Facultät der Universität Wien.

— Weimar, 23. Juli. Der Großherzog hat dem Rittergutsbesitzer Hermann Jüngken hier das Ritterkreuz I. Abtheilung des Hausordens der Wachsamkeit oder vom weißen Falken, sowie dem Kammergutspachter Robert Dobenecker zu Zella in Anerkennung der auf Hebung der Landwirthschaft gerichteten gemeinnützigen Thätigkeit desselben die Bezeichnung „Oekonomierath" verliehen. — Am großherzoglichen Hofe zu Wilhelmsthal ist der Kronprinz von Schweden zum Besuch eingetroffen. — Die beiden durch das großherzogliche Ministerium verwilligten Staatspreise, ein silberner Humpen für die besten Leistungen auf dem Gebiete der Photographie und ein silberner Becher für die besten photographischen Gebrauchsgegenstände für die Ausstellung des deutschen Photographenvereins, sind vom Hofjuwelier Th. Müller hier hergestellt worden.

— Berlin, 24. Juli. Zu der Schiffskatastrophe auf der Oberspree wird dem „Berliner Tageblatt" berichtet:

Das Dunkel, welches auf dem am Sonntag bei Cöln Stralburg gefundenen, arg verstümmelten, nackten Frauenleichnam ruht, ist nun zum Theil aufgeklärt. In Folge der Zeitungsmittheilungen über die eingravirten Buchstaben des Trauringes hatte sich der Former Klemke gestern Nachmittag nach Nieder-Schöneweide begeben, in der Vermuthung, es könnte der gefundene Körper doch mit seiner Frau identisch sein. Der Mann erschrak, als die Obduction eben beendet war, und erkannte in der furchtbar entstellten Leiche in der That seine unglückliche Gattin. Die Scene dieses unsagbar traurigen Wiedersehens ist unbeschreiblich. Frau Klemke war 51 Jahre alt und hinterläßt vier Kinder, von denen die älteste Tochter schon verheirathet ist. Die Verunglückte war kräftig und gesund, hatte das heiterste Temperament und strahlte von Lebenslust. Auf dem Dampfer „Kaiserin Augusta" saß sie im Augenblicke der Katastrophe zusammen mit ihrer Freundin, der Gattin des Formermeisters Kabitsche. Beide Frauen hatten sich gemeinsam in ein großes Umschlagetuch gehüllt, um sich vor dem kühlen Wetter zu schützen. So fanden sie denn auch gemeinsam den Tod. Der Umstand, daß der Leichnam der Frau Klemke bisher noch aufgefunden wurde, bleibt noch immer räthselhaft. Die Frau trug goldene Uhr und Kette bei sich und ein Portemonnaie mit 26 ℳ Bei der völligen Entkleidung von jeglichem Kleidungsstück bleibt der Gedanke bestehen, daß die Leiche am Ufer der Wuhlheide angeschwemmt, von dem dort sich herumtreibenden Gesindel beraubt und dann wieder ins Wasser geworfen worden sei. Daß der Trauring und die Ohrringe nicht weggenommen sind, erklärt sich vielleicht dadurch, daß man die Leichenräuber bei ihrer schändlichen Arbeit gestört hat. Ferner können die entsetzlichen Schnitte an der Leiche unmöglich durch die Schrauben des Dampfers herbeigeführt sein, während der Bruch beider Beine allerdings wohl davon herrühren dürfte. Die Behörden haben sich der Angelegenheit schon bereitwillig und tiefen Erwägungen an, um über das gemeinvolle Verbrechen, welches anscheinend an dem Unglück noch hinzugetreten ist, Aufklärung zu schaffen. — Die an der Schiffschraube vorgefundenen Kleidertreen wurden von der Tochter der Verunglückten als ein Stück aus dem Vorderstücke des Kleides ihrer Mutter recognoscirt, an demselben befand sich noch die Kleidertasche und in dieser die Glaubensbücher der Frau Klemke, während das in derselben Tasche aufbewahrt gewesene Portemonnaie fehlte. Bezüglich des letzteren scheint die Annahme gerechtfertigt, daß dasselbe seiner Schwere wegen bei den Rotationen der Schraube aus der Tasche herausgeschleudert worden ist, während sich der nasse Kleiderstoff bald fest um die Schraubenflügel und Welle wickelte.

— Berlin, 24. Juli. Ueber einen eigenartigen „Streik" berichtet die „Staats-Zeitung": Ein theilweiser Kegeljungen-Ausstand, welcher am Sonntag in einigen Vororten Berlins, namentlich in Nieder-Schönhausen, in Scene gesetzt wurde, bereitete den Anhängern des Kegelsports trübe Stunden. Wie auf Verabredung stellten die Jungen ihre Thätigkeit ein mit der Erklärung, daß sie mit den bisher üblichen zwei Pfennig pro „Honneur" nicht mehr zufriedengestellt seien, sondern fortan mindestens drei Pfennig haben müßten. Man suchte zwar nach Ersatz, aber die gesammte Jugend war einig und nicht zum Kegelaufstellen zu bewegen, so daß die Kegelschieber schließlich die drei Pfennig bewilligten.

— Eine interessante thierärztliche Operation wurde am verflossenen Sonnabend in der Berliner Hochschule an mehreren Pferden vorgenommen. Es handelte sich um die Beseitigung der Kehlkopfverengerung bei sogenannten Lungenpfeifern. Die schwierige Operation wurde von dem Rector Professor Dr. Schütz, Professor Dr. Munk und einem amerikanischen Thierarzt ausgeführt und verlief bei beiden Pferden günstig. (D. Ldw. Pr.)

— Magdeburg, 23. Juli. Eine ganz besondere Ueberraschung wurde den fremden Kegelbrüdern durch Veranstaltung eines Festes in den Steinbachsanlagen bereitet. Die Schönheiten dieser einzigen Anlage traten bei der elektrischen Beleuchtung in vortheilhaftester Weise hervor. Der Blick beim Abtieg auf der Kregel-Alm in der Tiefe und nach dem Schwanenteich, in dessen Mitte die mächtige Fontaine ihre Wasser spielen ließ, war prächtig. Auf der Kregel-Alm hatte sich eine fröhliche Gesellschaft von Damen und Herren eingefunden, welche den Vorträgen der tiroler Gesellschaft und denen der Gerlach'schen Liedertafel lauschte. Besonders fand die „Loreley", eine mimische Darstellung mit Gesang nach der alten Sage, lebhaften Beifall. Hierbei wurden der Felsenvorsprung, auf welchem die Loreley stand und mit goldenem Kamme ihr goldenes Haar kämmte, sowie der Teich mit den am Felsen vorüberfahrenden Boote durch grüne und rothe Flammen erleuchtet. Zum Schlusse wurde der ganze Steinbruch durch bengalisches Licht in wirkungsvoller Weise erleuchtet. Tanzvergnügen, Jubel erfüllte den Schlafe und dem Festausschuß, dem Wirthe und Schöpfer der Anlagen, der Stadt Magdeburg u. s. w. wurden donnernde Hochs ausgebracht. Auch dieser Tag des Festprogramms kann als ein nach jeder Richtung hin wohlgelungener bezeichnet werden. — Heute Morgen folgten die Kegelbrüder einer Einladung der Weingroßfirma F. A. Jordan hierselbst zu einer Besichtigung ihrer großen Kellereien und Niederlagen. Jeder Theilnehmer hatte ein hübsches Geschenkbuch mit den Ansichten des hiesigen Geschäftshauses und den Zweigniederlassungen in Berlin und Halle a. S. erhalten. Etwa 250 Kegelbrüder waren der Einladung gefolgt. Vor der Niederlage war eine aus Tonnenböden erbaute, mit bekränzten Fahnen überdachte Ehrenpforte hergestellt. Auch die Niederlage war festlich geschmückt. Die Eintreffenden wurden gerecht in dem Lagerraum für Moselweine von den Chefs der Firma empfangen und ihnen ein Jahrg. und Jahrhundert 1884er Grosser vorgesetzt. In der ersten Etage lagerten die französischen Rothweine und hier wurde 1884er Chateau Pavoil vom Faß verzapft; in der zweiten Etage lagerten etwa 500 000 Flaschen Rothwein, von dem 1884er Chateau Malaret und 1878er Talbot den Gästen credenzt wurden. In den Kellereien trank man 84er Hochheimer und deutschen Sect „Sieger" (eigene Marke der Firma). Unter den Gästen waren Berliner, Hamburger, Lübecker und Stettiner zahlreich vertreten und alle wurden durch die hier geübte Gastfreundschaft, die Liebenswürdigkeit der Wirthe und durch die Vorzüglichkeit des gebotenen Frühstücks in angenehmster Weise berührt. Das Motto auf dem oben erwähnten Einladungsblatt „Ein Labetrunk am Morgen macht frei von allen Sorgen" schien sich jeder Theilnehmer zur Richtschnur genommen zu haben.

— Ratibor, 22. Juli. Der Regierungsassessor Erich v. Selchow theilt der „Oberschlesischen Presse" Folgendes mit: „Nachdem der traurige Unfall, der sich am 13. d. M. in Poniemzitz mit dem Opfer eines Menschenlebens zutrug, in Verbindung mit meinem Namen in entstellteste Weise in die Oeffentlichkeit kam, sei zur völligen Aufklärung des Hergangs Folgendes bemerkt: Zufällig früh 11 Uhr vorüberreitend und durch den in der Nähe befindlichen Gutsinspector auf einen Rehbock aufmerksam gemacht, der in einem Weizenschlage stand, schoß ich mit der Büchse des ebenfalls ganz zufällig gegenwärtigen Försters gegen eher ansteigendes, als absteigendes Terrain. Ich fehlte den nur mit dem Kopfe sichtbaren Bock, ritt weiter und erfuhr erst nach einer Stunde, daß in einer bewaldeten Thalsenkung hinter der Höhe, nach welcher hinauf etwa 20 Schritte entfernt der Rehbock vor mir gestanden hatte, die mit ihrer Tochter grasende Bauersfrau Czernikowski durch einen Schuß getödtet worden sei, welcher unterhalb des linken Ohres eingedrungen und an der unteren rechten Halsseite wieder herausgefahren war. Die Entfernung betrug etwa 350 Schritt, und der Standort der getödteten Frau

lag durch den Höhenrücken getrennt und so tief, daß er von dem Orte meines Schusses aus nur mittelst einer aufgestellten 30 Fuß langen Stange erkennbar gemacht werden konnte. Ungefähr zehn Minuten nach meinem Schuß war von der unmittelbar angrenzenden Nachbarseite in solcher Entfernung geschossen worden, daß die Annahme, die verhängnißvolle Kugel sei von dort gekommen, nicht ausgeschlossen, ja nach der Oertlichkeit wahrscheinlich bis dahin erschien, wo festgestellt war, daß von dort — soweit eine Ermittelung stattfand — nur mit Schrot geschossen worden war."

— Ruß, 21. Juli. Seit einigen Tagen giebt hier eine kleine Seiltänzergesellschaft Vorstellungen. Um diese Vorstellungen anzusehen, hatten sich, wie die „Königsberger Hartung'sche Zeitung" berichtet, am 20. d. M. Abends eine Menge Knechte aus dem hiesigen Orte und dem Nachbarorte Stirmyteil hier eingefunden. Bei dieser Gelegenheit entspann sich zwischen den hiesigen und den Stirmyteller Knechten ein heftiger Streit, welcher beim Antritt des Heimweges zu Thätlichkeiten überging. In der Nähe des Gartens des Apothekers S. wurden die Russer Knechte von den Stirmyteller Knechten angegriffen. Es wurden nun Zaunlatten und Baumäste abgerissen und damit gegenseitig losgeschlagen. Der Erfolg war, daß die Stirmyteller Knechte von den Russer geschlagen wurden. Sie flüchteten in einen zur Fähre Stirmyteil gehörigen Handkahn, um sich über den Stirmyteilfluß übersetzen zu lassen. Die Russer Knechte folgten demselben und drangen gleichfalls in den Handkahn. Dabei drängten sich alle Insassen nach der vorderen Spitze des Kahnes, was zur Folge hatte, daß der Kahn voll Wasser schlug und die meisten in den Fluß stürzten. Einige Knechte, die des Schwimmens kundig waren, retteten sich, während fünf Stirmyteller Knechte in den Fluthen ihren Tod fanden. Fünf von den Rädelsführern sind bereits verhaftet worden. Drei weitere Verhaftungen stehen bevor.

✕ Senat und Bürgerschaft der Stadt Hamburg haben der Geographischen Gesellschaft daselbst zur Unterstützung und Förderung ihrer geographischen Bestrebungen auf fünf Jahre einen jährlichen Zuschuß von 5000 ℳ bewilligt.

✕ Die von der Bremer geographischen Gesellschaft nach Spitzbergen gesandten Zoologen Dr. Kückenthal und Dr. Walter haben zunächst über Tromsö, Hammerfest und Vardö eine Bereisung der Eismeerküste von Lappland, der sogenannten Murmanküste, vorgenommen, auf welchem Ausfluge sie durch das allseitige Entgegenkommen, welches sie bei den Fischereigesellschaften fanden, in die Lage versetzt worden, zahlreiche zoologische Sammlungen, auch solche von Wal-Embryonen zu machen. Enorm ist nach der Schilderung der Reisenden der Thierreichthum in Finnmarken. Die Züge der Eiderenten zählen nicht nach Tausenden, sondern nach Hunderttausenden. Nach Tromsö zurückgekehrt sind die Forscher dann weiter an Bord der Yacht „Beraline" nach Spitzbergen abgereist. Sie hoffen die Westküste entlang die Nordküste der Inselgruppe zu erreichen und um das Nordcap herum bis zum Nordestland und der Hinlopen-Straße vordringen zu können.

— Rehbock mit einer Nadel im Herzen. Vor einigen Wochen wurde auf dem Rittergut Hammer bei Driesen ein starker Rehbock geschossen, in dessen Herzen eine verrostete Nähnadel vorgefunden wurde. Die Nadel saß mitten im Herzen und wurde erst beim Zerschneiden vorgefunden. Der Bock war gut bei Leibe. (D. Kdm. Pr.)

— Aus dem Rheingaue, 22. Juli. Die Gemeindesteuer-Zettel werden eben in den meisten Gemeinden vertheilt. Es ergiebt sich in vielen Gemeinden eine Ermäßigung, so in Oestrich von früher 130 Procent, dieses Jahr nur 100 Procent. Durch den Ankauf des Schlosses Reichartshausen, welches die Wilhelmi'sche Gutsverwaltung kaufte und zum größten Theile in Oestricher Gemarkungsgrenze liegt, wird jetzt auch Gemeindesteuer fraglichen Besitzthums dieser Gemeinde zu Gute kommen, da die früheren Besitzer, Grafen von Schönborn und nachher Grafen von Beukentorf, von derselben frei waren. Mittelheim hatt 100 Procent 80 Procent. Hattenheim ist die glückliche Gemeinde, die keine Gemeindesteuern zu erheben braucht. Die Bürger erhalten sogar noch Holz dazu.

— Wien, 22. Juli. Gestern Mittag verschied in der Wiener Landes-Irrenanstalt nach nahezu einjährigem Siechthum Herr Albert Lust im 65. Lebensjahre. Lust hatte durch die Art der Bethätigung seines Berufes einen stillen, aber nachhaltigen Einfluß auf das literarische Leben Wiens ausgeübt. Nach dem Tode seines Vaters, der Advocat auf der kleinen Insel Rügen in der Ostsee war, ging er mit seiner Mutter nach Köln und lernte als Leder-Galanteriewaaren-Arbeiter. Im Jahre 1845 kam er nach Wien und arbeitete bei der Firma Klein am Graben. Aber dieser Wirkungskreis sagte dem jungen Manne auf die Dauer nicht zu. In Wien hatten seine beiden Onkel, die Brüder Jasper, am Kohlmarkt eine Leihbibliothek gegründet, in die er 1849 nach dem Tode des einen Gründers als Geschäftsführer eintrat. Durch die Heirath mit der Buchhändlerstochter Elise Jasper, welche das Geschäft ankaufte, war er in der Lage, sich ganz dem neuen Berufe zu widmen, was er mit der ganzen Hingebung seines eigenartigen Naturells that. Da er selbst der eifrigste Leser seiner Bibliothek war, griff er jede bemerkenswerthe Erscheinung sofort auf und suchte sie durch Aufstellung zahlreicher Exemplare bekannt zu machen. Er war ein genauer Kenner des Geschmackes seiner Leser und suchte Jedem Das zu bieten, was ihm zusagte. Dadurch verstand er es, die Leselust zu fördern und seinen Kundenkreis zu erweitern. Diesen Bestrebungen war die damalige Zeit besonders günstig, da, während die allgemeinen Verhältnisse das politische Leben niederhielten, die schöne Literatur eine große aufsteigende Bewegung nahm. Durch einige Zeit wendete sich Herr Lust auch gewerblichen Unternehmungen zu, die jedoch unglücklich ausfielen. Wieder zum Leihbibliothekwesen zurückgekehrt, versuchte er sich auch im Romanverlage von Wiener Autoren und französischen Uebersetzungen. Aber auch hierin war er vom Glücke nicht begünstigt und mußte dieses Unternehmen fallen lassen. Als Mitglied des Deutschen Schriftstellerverbandes trat er durch Zuschriften und Beiträge dafür ein, daß den Leihbibliotheken eine Tantième-Zahlung an die Genossenschaft der Schriftsteller auferlegt werde. Auf seine Anregung wurden in Leipzig ein Verein deutscher Leihbibliothekare und ein noch existirendes Fachblatt gegründet. Seine überhandnehmende Nervosität zwang ihn jedoch schon vor Jahren, sich vom Geschäfte mehr und mehr zurückzuziehen. Er kaufte in Meidling ein großes Grundstück, auf welchem er eine Villen-Anlage errichtete. Das Haus Lust blieb noch längere Zeit in Wien ein Centralpunct für geistige Bestrebungen, in welchem Frau Elise Lust, eine begabte Schriftstellerin, anregend wirkte. Im vergangenen Sommer kam der Albert Lust unmittelbar nach dem plötzlichen Tode seiner Gattin, der Frau Elise Lust, das schon längere Zeit schlummernde Gehirnleiden zum Ausbruche. In einem Anfalle von Verfolgungswahn suchte er durch einen Sprung in die Donau sein Leben zu enden; er wurde aber gerettet und befand sich seither in der Landes-Irrenanstalt, wo es leider nicht möglich war, ihn zu heilen. Die ältesten zwei Söhne, welche seit etwa zwanzig Jahren im Geschäfte thätig sind und es seit der Krankheit des Vaters selbstständig leiten, werden dasselbe im Geiste des verstorbenen Vaters auch weiter fortführen.

— Leoben, 23. Juli. In Seegraben arbeitet man seit heute auch bei der Alpinen Montan-Gesellschaft wieder voll. In Münzenberg kam nur ein Drittel Häuer gestern Abend und sehr wenige Förderer, die hier noch streiken. In der letzten Nacht wurde der Wachtposten beim Pulverthurm Münzenberg mit Steinen beworfen, er machte vergeblich ob und gab dann Feuer, ohne jedoch zu treffen. Als dann die Patrouille kam, waren die Angreifer entflohen.

— Ydgernsdorf, 22. Juli. Die Lage ist unverändert, als die Fabrikanten endlich unterhandeln, bisher allerdings ohne Erfolg. Viele Arbeiter, namentlich die Weber, erheben ihre Arbeitsbücher, 2500 streiken noch. Die Verhandlung gegen den Führer des Streiks, Hugo Schmidt, wurde vertagt.

— Paris, 20. Juli. Durch ein Rundschreiben an alle Regiments-Commandanten bestimmt der Kriegsminister de Freycinet, daß in allen Fällen, wo ein Zweikampf nicht vorgeschrieben, aber gestattet werden kann, nicht das Florett, sondern nur der Degen gebraucht werden dürfe.

— Vom Pilatus wird geschrieben: Die Hoffnungen, welche die Unternehmer der Pilatus-Bahn an den Erfolg dieses großartigen Werkes knüpften, haben sich bereits reichlich erfüllt und erfüllen sich zusehends besser. Den zahlreichsten Besuch in dieser Saison hatte der Pilatus am letzten Sonntag (21. Juli), indem über 800 Personen die interessante Tour unternommen hatten. Von diesen wurden etwa 400, also die Hälfte, mit der Bahn befördert, während die übrigen die gewohnten Touristenpfade betreten hatten. Da jeder Pilatus-Zug nur etwa 32 Personen befördert, wurden die einzelnen Züge drei- und vierfach ausgeführt. Die Pilatus-Bahn ist geradezu ein Meisterwerk moderner Technik, und bezüglich der Sicherheit der Anlage giebt es — trotz der enormen Maximalsteigung von 48 Proc. — keine Bahn, welche die Pilatus-Bahn übertrifft. Der Aufenthalt auf den majestätischen Höhen des Berges wurde am Sonntag durch die herrliche Aussicht zu einem sehr genußreichen gestaltet. Wir bemerken noch, daß die Besucher des Pilatus im trefflich und gut eingerichteten und geleiteten Hotel Kulm beste Aufnahme und Verpflegung finden. Noch dürfte Sie die Mittheilung interessiren, daß weitaus die Mehrzahl der Reisenden, welche den Pilatus besuchen, Deutsche sind, also nicht etwa Engländer.

— Aus Havana wird unterm 5. d. M. gemeldet: In der Nähe von Matanzas sind plötzlich große Risse und Spalten in der Erdoberfläche entstanden, was große Bestürzung unter den in der Nachbarschaft wohnenden Personen hervorgerufen hat. Einige dieser Spalten haben eine Länge bis zu 600, eine Breite bis zu 21 und eine Tiefe bis zu 20 Fuß.

— Sehr praktische Frauenrechtler. Thomas J. Morgan, der neue Commissar für Indianerangelegenheiten in den Vereinigten Staaten, hat seine Ehefrau zu seinem Privatsecretair mit einem Jahresgehalt von 4000 ℳ ernannt. — Dr. Dorchester, Superintendent der Indianerschulen ebendaselbst, hat die Ernennung seiner Ehefrau zum „Special-Indianer-Agenten" erwirkt. Frau Dorchester erhält für ihre Thätigkeit 24 ℳ täglich und Reisekosten. Die Sache ist in beiden Fällen der reine Schwindel, da die Geschäfte der Frauen von den Männern einfach mitbesorgt werden.

— In der Argentinischen Republik wird gegenwärtig die längste und großartigste Pferdebahn der Welt gebaut. Dieselbe soll eine Anzahl von Städten mit der Hauptstadt Buenos Ayres verbinden und wird eine Länge von 200 englischen Meilen erhalten. Die Ursache, weshalb man Pferde und nicht Dampf als bewegende Kraft verwendet, ist darin zu suchen, daß die Preise für Kohlen und Holz in diesen Gegenden außerordentlich hoch sind, während ein gutes und ausdauerndes Pferdematerial erstaunlich billig zu beschaffen ist. Entsprechend der langen Strecke ist für die Bequemlichkeit der Reisenden nach jeder Richtung hin Fürsorge getroffen. Fünf Schlafwagen von 18 Fuß Länge mit je 6 Betten, welche am Tage zusammengerollt werden können, sorgen für das Ruhebedürfniß der Reisenden. Der übrige Wagenpark soll vier zweistöckige Wagen, 20 Plattformwagen, sechs Eiswagen, vier Geflügel- und Schlachtviehwagen, sowie zwei fahrbare Krahne zum Heben schwerer Lasten und endlich 200 Güterwagen umfassen.

✕ Der bekannte Afrikareisende Gottlob Adolf Krause, der mit 110 ℳ in der Tasche von Akra an der Küste von Guinea aufbrach und als erster Europäer von Salaga aus in das Centrum des großen unbekannten Gebietes südlich von der Goldküste vordrang, die Hauptstadt der Landschaft Mossi Wagadogho erreichte und nach Timbuktu vorzudringen beabsichtigte, wohin man ihn aber nicht vordringen ließ, ist mit reichen wissenschaftlichen Schätzen soeben auf dem Dampfer „Gertrud Woermann" in Hamburg wohlbehalten angelangt. Krause ist auch seiner Zeit der Begleiter des unglücklichen Tinné gewesen und hat sich später längere Zeit in unserer Stadt mit Vorbereitungen zu einer größeren Niger-Expedition, welche Niebeck ausstattete, aufgehalten. Schließlich hat er mit den eigenen geringen Mitteln seine letzte verhängnißvolle Reise unternommen.

✕ Infection mit Bacterien bei heiler Haut. Man glaubte bisher allgemein, daß eine Infection des thierischen und menschlichen Körpers nur von Wunden der Haut ausgehen könne und hielt die unverletzten Bedeckungen des Körpers für einen schützenden Panzer, an dem alle Infectionskeime machtlos abprallen. In letzter Zeit mehren sich aber die Beobachtungen, welche für die Möglichkeit einer Infection bei heiler Haut sprechen. Professor Robert Koch stellte zuerst fest, daß Milzbrandsporen durch die intacte Schleimhaut des Darmes hindurch gelangen und auf diese Weise in das Blut gelangen. Ebenso beobachtete Professor Baumgarten in Königsberg, daß eingeathmete Tuberkelbacillen durch das unversehrte Lungenepithel in die Lungen eindringen. Neuerdings sind nun weitere Versuche gemacht worden, die auch für die äußere Haut den Beweis für deren Durchdringlichkeit durch Bacillen geliefert haben.

Bademoden.

Von M. Kossak.

Nachdruck verboten.

Wie allerliebst und kleidsam sind die Kinder- und Segel-Costüme der neuesten Mode! Lassen Sie mich Ihnen ein paar beschreiben, die ich neulich in Schwesingen sah und die dort das allgemeinste Entzücken erregten.

Das eine derselben bestand in einem faltenreichen weißleinenen Flemdrock, dessen unteren Rand ein mehrmaliger Besatz von silbernem Tressenband zierte und einer langen, von großen silbernen Knöpfen geschlossenen Bluse aus gleichem Stoff. Den breitkrämigen Ausschnitt der letzteren umzog ein Matrosenkragen aus weißer Leinwand, unter dem eine dick silberne Schnur mit Quasten herabhing. Eine ebenso breite Schnur umschlang die Taille wie den Kopf des auf weißem Barbisch arretirten Hellgrünlichen Hutes. Als um silbernen Nadeln und Ketten befestigtes Täschchen, dessen Stoff ein wenig aus der Brustgegend hervorlug, welche bündige Hirschhautschuhe, und hohe, mit silbernen Knöpfen geschlossene Stiefel vervollständigten das sehr aparte und reizvolle Ganze. Kniepschlüpfer, aber nicht weniger geschmackvoll erschien die andere, aus roth und weiß gestreiftem Percal hergestellte Toilette, deren hauptsächlichster Reiz in der eigenthümlichen Art und Weise bestand, in der man das Muster des Stoffes zur allseitigen Decoration des Kleides benutzt hatte. Der Rock war nämlich derart in Bischofsform geteilt, daß auf der Vorder- und Hinterbreite des Rocks wie auf den oberen Aermeltheilen das offenen Jäckchens à la Louis Quinze, die rothen Streifen ebenauf liegend, die weißen bedeckten, während auf den beiden Seitenbreiten und den unteren Aermeltheilen umgekehrt nur die weißen sichtbar wurden.

Bei jeder Bewegung der jugendlichen Trägerin dieses Costüms wogten nun die Falten auf und nieder, bald die eine, bald die andere Farbe zum Vorschein bringend, wodurch ein ganz überraschender Effect erzielt wurde. Sehr hübsch und malerisch hob sich vom hellem durchwundert schillernden Roth und Weiß das unter dem Jäckchen sichtbar werdende bauschige Chemisett, die nicht minder rothen Handschuhe und Strümpfe, wie das mit rothem Stoff bezogene Marineschirmchen ab.

Roth scheint überhaupt eine der diesjährigen Badekleidern besonders beliebte Farbe zu sein. Roth, oder zum mindesten mit rothen Streifen und Bändern geschmückt sind die Zelte, welche man am Meeresufer. Ostender oder Hörnigsdorfer Strande zum Schutz gegen die Sonnenstrahlen aufgeschlagen sieht, roth gestreift die Schirme, mit denen die schönen Badegästinnen ihren Teint vor Sonnenstrahlen zu hüten suchen, roth der Kragen, in welchen sie sich in die Fluthen der See begeben, roth schließlich die Morgenröcke, die sie schmücken, wenn sie mit ihrem Herrn und Gebieter beim traulichen Kaffeetisch sitzen!

„Und weiß?" höre ich hier meine schönen Leserinnen leichten fragen, „wie ist es damit? Hat die Mode diese Farbe, die ja eigentlich keine ist, die uns aber im Sommer dessenungeachtet so gut kleidet, wie keine andere, ganz in Acht und Bann gethan?" Beruhigen Sie sich, meine Damen, Sie haben keine Ursache über diesen Punct zu trauern, denn die Mode, die gütige, erlaubt Ihnen, sich zur schönen, sonnigen Jahreszeit, diesmal wie sonst, in Ihr geliebtes Weiß zu kleiden. Ja, sie bevorzugt es sogar entschieden, denn wie mir's scheint, sah ich nie mehr Gewänder von der Farbe des Schnees und der Unschuld, als bei meinem neulichen Besuch in den Nord- und Ostseebädern. Namentlich mögt man dort viel breckirten Batist. Wie diese Batistkleider gefertigt werden, fragen Sie? Nun, der Rock ist in der Regel vorn ganz kreisförmig geschnitten und von der Seite ab in Falten gereiht, seine Garnitur bilden häufig Bäume, ein breiter Saum unten, darüber einige schmale, welche entweder gleich breit sind oder nach oben hin allmälig schmäler werden. Ebenso beliebt wie Bäume sind indessen auch Stickereien von Guipure und Valenciennes, noch dürfen auch diese, mag man sie als Streifen, Platten oder wie immer auf dem Kleide anbringen, niemals den Eindruck des Ueberladenen hervorbringen. Selbstverständlich werden die Taillen solcher Costüme stets in Blousenform gearbeitet. Als Gürtel dient ein breites farbiges Schärpenband, das man nach Belieben vorn oder an der Seite knüpft. Viele Damen, namentlich sehr schlanke, tragen es auch über den Blousen lediglich Mieder oder sogenannte Medicibgürtel zu tragen.

Und giebt es noch etwas, das meine Leserinnen zu wissen wünschen und hinsichtlich dessen ich über Wohlgefallen zu befriedigen vermochte? Da fällt mir noch etwas ein, es betr ft die Kragen, welche die jungen Mädchen über ihren Percal und Leinenkleidern tragen. Es ist für diese, gleichviel ob sie aus Leinwand, dichten Guipurespitzen oder aus metallschillernden durchbrochenen Gewebe gearbeitet sind, die Form von Duf außerordentlich in Aufnahme gekommen. Als ich zum ersten Mal solch einen breiten gold- und silberglänzenden Kragen über einer herzförmig ausgeschnittenen grasgrünlichen Bluse sah, fand ich denselben, offen gestanden, etwas stark extravagant, aber allmälig habe ich mich auch mit dieser Mode ausgesöhnt, denn — was die Hauptsache — sie ist hübsch und kleidsam und mehr kann man billiger Weise nicht verlangen.

Verkehrswesen.

Karlsruhe, 23. Juli. Umgestaltung der Rundreise-Billete. Die General-Direction der badischen Staats-Eisenbahnen hat bei den Staats-Verwaltungen einen Antrag gestellt, welcher, wenn er zum Beschlusse erhoben werden sollte, einen Fortschritt auf dem Gebiete des Personenverkehres bedeuten und von dem Publicum gewiß mit Beifall aufgenommen werden. Der Antrag beweckt, das Publicum der Rundreise-Billete und der Kartenbelte und zu Hin- und Rückfahrten zusammenstellen zu lassen. In der Begründung wird darauf hingewiesen, daß man wohl billig fragen darf, warum denn der Reisende gezwungen sein soll, für die Hauptziele eines anderen Weg zu wählen, als dies der heutigen Bestimmungen verlangen, wenn man die Bewegung im Kreise Berücksichtigen zu sich habe, und was für ein Grund vorliege, die beiden Reisearten (nämlich den Rundreise- und Rückfahrt-Verkehr) auseinander zu halten, wenn, wie es bei den gesammten Fahrplänen Ja schon der Fall ist, ein und dieselbe Einrichtung für die beiden Arten verwendet werden kann. Ein innerer Grund dürfte nicht in den Thatsachen zu finden sein, wenn nur die Seite die von den Bahnverwaltungen aus geschäftlichen Gründen aufgestellte größere Ausdehnung (nach den heutigen Bestimmungen mindestens 600 km) besitzt. Die badische Bahn weist auch noch darauf hin, daß das Princip der Rundtour auch nach den jetzt bestehenden Bestimmungen, insbesondere auf den schweizerischen und auf den preußischen Eisenbahnen, schon vielfach durchbrochen ist, und daß auch bei einer Besprechung, welche jüngst zwischen Vertretern der deutschen Bundesregierungen in Sachen des Personenverkehrs stattgefunden hat, die Bemerkung der zuständigen Fachkreise zur Bildung eigentlicher Rücksichten als eine gerechtfertigte Beschwerde anerkannt wurde. Der vorstehende Antrag wird demnächst durch die Berathungs-Commission für die Angelegenheiten des Personenverkehrs in Berathung gezogen und indem der nächsten Generalversammlung des deutschen Eisenbahnvereins unterbreitet werden.

Literatur.

Alex. von Degen. „Unser Kränchen", heitere Geschichten aus dem Soldatenleben. (Leipzig, Julius Weber's Verlag.) Unser bekannter Militärhumorist schildert in vorliegendem Büchlein mit unverwüstlicher Laune, leichtem Humor und ergötzlicher Situationskomik Scenen aus dem Soldatenleben. Einzelne Geschichten, wie „Gold-Schulze", „Cantiere", „Der schwarze Hut" gehören unbedingt zu den besten Erzeugnissen des populären Verfassers und schließen sich den früheren Humoresken würdig an, wie „Offiziersdamen", „Drei Jahre Soldat", „Stipvoll, schneidig, parembol" und andern würdig an.

Der Gebirgsfreund. Verlag von G. Schirach in Zittau. Nr. 21. Inhalt: Napoleon I. in Zittau und sein Zug über das Zittauer Gebirge. — Löwenberg. — Der Curort Salzbrunn und seine Umgebung. — Hiberische Mineralien. — Aus unserer Bergwelt. — Vereinschronik. — Literatur. — Touristisches u. s. w.

Nordböhmische Touristen-Zeitung. Blätter für Touristik und Heimatskunde. Centralorgan für die Gebirgs-, Verschönerungs- und Verschönerungs-Vereine in Nordböhmen, sowie Verbandsorgan der Ausgrabungsvereine. Aussig, Verlag von F. W. Kronbert. 7. Heft. Inhalts-Verzeichniß: Touristen-Gruß zum VII. Allgem. deutschen Turnfeste in München. Von Th. Heid. — Ein Nachwort zu den Aufsätzen I—VI „Der Hirgenberg und seine Umgebung". Von Prof. R. Kloriscek. (Mit einem Bilde.) — Bilder aus Nordböhmen. XLII. Schloß. Von Jul. Letzum. (Mit 2 Bildern.) — Eine Kreuz-tour. Von Josef Matoschek. — Gedichte: Wunderlames Glück. Von Emma Schweiger. — Nachfrühling im Erzgebirge. Von A. Baudler. — Auf Bergesheil. Von Ida Mafia. — Vereinsnachrichten. (Mit Bild des Kaiser Franz Joseph-Aussichtsthurmes auf dem „Bande" nächst Aussig.) — Vom Berg und Thal. — Literatur und Kunst — Briefkasten.

Ferdinand Lassalle's Testament und Erben. Mit ungedruckten Briefen der Gräfin Sophie Hatzfeldt, Wilhelm Rüstow, Karl Hathoff u. A. Nebst einem Brief Lassalle auf dem Todtenbette. Ein Erinnerungsblatt zum 25jährigen Todestage Lassalle's am 31. August 1889. Von Dr. Adolph Kohut. (Großenheim und Leipzig, Verlag von Baumert & Ronge.)

Julius von Bellczaß. Eine biographische Skizze von A. J. (Karlsbad, Verlag von Hermann Jakob.)

Romanische Revue. Politisch-Literarische Monatsschrift. Herausgeber: Dr. Cornelius Diaconovich. V. Jahrgang, VI. Heft (Wien, Selbstverlag des Herausgebers.)

Aus Theodor A. Oerum's poetischem Nachlasse. Mit einer Einleitung von Cornelius Gurlitt. Nebst Bildniß und Autographie Hermann's. (Dresden, Verlag von Höhsch & Tiesler.)

Deutsche Schriftstellerwelt. Centralorgan für Schriftsteller, Redacteure, Zeitungsverleger, Verlagsbuchhändler, Bibliotheksvorstände u. s. w. Amtliches Organ des deutschen Schriftstellerbundes. Herausgegeben von Franz Matthes und Dr. Eugen Richter in Berlin, II. Jahrgang. Nr. 11. Commissions-Verlag von Eduard Baldamus in Leipzig.

Illustrirtes Verzeichniß hervorragender Werke aus dem Verlage von Paul Neff und Ebner & Seubert (Paul Neff) in Stuttgart. Gediegene historische Prachtwerke.

Die Schauspiel-Kunst, ein Kapitel der Lustenkunde. Briefe an eine Dame von Ernst Theterri-Wicliefy. (München, Commissions-Verlag der Lindauer'schen Buchhandlung.)

Ein deutsches Kriegsschiff in der Tropen. Von C. v. Werner, Corvettenkapitän a. D. 10. und 11. Auflage. (Leipzig, F. A. Brockhaus).

† Dresden, 24. Juli. Die Firma Hartwig und Vogel, Chocoladen-, Confituren-, Marzipan- und Waffelfabrik in Dresden erhielt auf der internationalen Ausstellung für Nahrungsmittel und Hausbedarf in Köln die höchste Auszeichnung, das Ehrendiplom mit Stern, am Bande.

Neueste Nachrichten.

* Berlin, 24. Juli. (Fernsprechmeldung des „Leipziger Tageblattes".) Königsberger Blättern zufolge hat sich der Commandeur des I. Armeecorps, General Bronsart von Schellendorff, dahin ausgesprochen: Er habe von Kriegsunruhen gehört, er könne aber die Versicherung abgeben, daß dieses Gerücht vollständig unbegründet sei und nichts vorliege, was den Frieden stören könne.

* Wilhelmshaven, 23. Juli. Die Geschwader, bestehend aus den Panzerschiffen „Kaiser", „Deutschland", „Friedrich der Große" und „Preußen", den Panzerkorvetten „Baden", „Sachsen" und „Oldenburg", der gedeckten Corvette „Irene" und dem Avisos „Pfeil", sind heute Nachmittag hier eingetroffen und ankern auf der Rhede. Der Kaiser wird am 27. oder 28. Juli, die Kaiserin am 30. Juli hier erwartet. Beide werden hier bis zum 31. Juli bleiben, an welchem Tage der Kaiser an Bord der Yacht „Hohenzollern" Wilhelmshaven verläßt und sich, begleitet von den Geschwadern, nach England begiebt. Die Regierungsgeschäfte werden hier erledigt werden und zu dem Zweck werden u. a. Graf Herbert Bismarck, der Kriegsminister und der Geh. Cabinetsrath Dr. v. Lucanus hier eintreffen.

* Karlsruhe, 24. Juli. Nachdem das Fieber beim Erbgroßherzog sich schon gestern Nachmittag etwas vermindert hatte und auch die Nacht gut verlaufen war, ist das Fieber heute erheblich niedriger. Der Kräftezustand ist gut, der Husten tritt in größeren Zwischenräumen auf.

* Wien, 24. Juli. Die von den Delegationen gefaßten und vom Kaiser sanctionirten Beschlüsse sind heute in der hiesigen amtlichen Zeitung, sowie gleichzeitig auch in dem in Pest erscheinenden Amtsblatte veröffentlicht worden.

* Wien, 24. Juli. Bezüglich der Meinung der hiesigen „Reichswehr" von einer demnächstigen Verwendung österreichischer Instructoren in der bulgarischen Armee erfährt das „Fremdenblatt" von authentischer Seite, daß in hiesigen maßgebenden Kreisen davon nichts bekannt sei.

* Rom, 24. Juli. Die „Riforma" bezeichnet es in einem gegen Auslassungen des „Osservatore Romano" gerichteten Artikel als eine Fabel, daß die italienische Regierung Vorsichtsmaßregeln ergriffen habe, um zu verhindern, daß der Papst ohne ihr Wissen von Rom abreise.

* Petersburg, 24. Juli. In dem Befinden des Großfürsten Konstantin Nikolajewitsch ist eine Besserung eingetreten, derselbe vermag wieder einige Worte zu sprechen und einige Zeit außerhalb des Bettes sitzend zuzubringen.

Nach Schluß der Redaction eingegangen.

* München, 24. Juli. (Privattelegramm.) Heute Nachmittag fand trotz der Unterbrechung durch den heftigen Gewitterregen das Riegenmassenturnen von über 3000 Knaben in Stab- und Freiübungen mit glänzendem Erfolg statt. Das zahlreiche Publicum brach wiederholt in stürmischen Applaus aus über die Exactheit der kleinen Turner und das Gelingen des gewaltigen hochintereffanten Unternehmens.

* Metz, 24. Juli. Bei der Reichstagsersatzwahl erhielt Pfarrer Delles im Stadtkreise 2460 von 2554 Stimmen. Der Landkreis ist noch ausstehend.

* Paris, 24. Juli. Sämmtliche Minister wohnen dem morgigen Tantgottesdienst für den Kaiser von Brasilien bei. Cardinal Lavigerie kündigte die Verschiebung des Zusammentritts des Antisklaverei-Congresses in Lyon an, weil eine Anzahl hervorragender Franzosen wegen der demnächst bevorstehenden Wahlen verhindert wären.

Meteorologische Beobachtungen

auf der Sternwarte in Leipzig. Höhe 119 Meter über dem Meer.

Zeit der Beobachtung.	Barom. red. auf 0° Millim.	Thermometer. Cels.-Gr.	Relative Feuchtigk. %	Windrichtung u. Stärke.	Himmels-Ansicht.
24. Juli Abds. 7	747,9	+ 16,4	86	OSO	2 fast trübe
24. - Mrg. 8	748,5	+ 15,6	69	WSW	8 wolkig
- Nchm. 2	747,8	+ 18,5	68	S	8 bewölkt

Maximum der Temperatur — + 19,6. Minimum — + 12,8.
Höhe der Niederschläge — 2,8 mm.

Wetterbericht

des K. S. Meteorologischen Instituts vom 24. Juli 8 Uhr Morgens.

Station-Name.	Barometer auf Meeresniveau.	Richtung und Stärke des Windes.	Wetter.	Temperatur.
Bodö	756	O leicht	wolkenlos	+ 19
Haparanda	755	O leicht	bedeckt	+ 15
Skudesnäs	755	NNW schwach	heiter	+ 15
Stockholm	754	WSW leicht	bedeckt	+ 15
Kopenhagen	755	SSW leicht	bedeckt	+ 17
Memel	7.8	SO leicht	Regen	+ 13
Swinemünde	756	SSW leicht	wolkig	+ 16
Skagen	758	W schwach	halb bedeckt	+ 16
Sylt	755	W leicht	bedeckt	+ 16
Hamburg	757	SW mäßig	bedeckt	+ 15
Helder	756	SSW leicht	wolkig	+ 15
Cherbourg	760	WSW schwach	wolkig	+ 15
Brest	—	—	—	—
Münster	757	SSW mäßig	bedeckt	+ 12
Berlin	757	WNW schwach	wolkig	+ 16
Kaiserslautern	760	SW leicht	bedeckt	+ 13
Bamberg	761	NO leicht	wolkig	+ 15
Altkirch	763	W leicht	bedeckt	+ 17
München	763	SW schwach	bedeckt	+ 15
Chemnitz	760	W schwach	halb bedeckt	+ 12
Wien	—	—	—	—
Prag	—	—	—	—
Krakau	—	—	—	—
Lemberg	—	—	—	—
Petersburg	757	SSW schwach	heiter	+ 15
Hermannstadt	—	—	—	—
Triest	—	—	—	—
Clermont	764	W mäßig	bedeckt	+ 17
Cork	764	WSW mäßig	wolkig	+ 14
Aberdeen	754	SSO leicht	heiter	+ 14

Uebersicht der Witterung.

Der Fortgang eines stärkeren Wirbels von der Nordsee durch Jütland nach Osten bedingte am Dienstag den Einbruch dunstbeladener, kühlerer Seewinde ins deutsche Binnenland. Dieselben trafen in Sachsen im Laufe des Vormittags ein und überzogen den bis dahin ziemlich heiteren Himmel mit dichten Wolkenmassen, welche von Mittag ab stärkeren, zum Theil anhaltenden Regen herbeiführten. Die mittlere Tagestwärme hat sich auf dem Gebirge nahezu bei 13° C. erhalten, im Niederlande aber ist sie bis 17° C. herabgegangen. Da die Wetterlage vom 24. Juli sich gegen die vom Dienstag nur wenig verändert hat, ist nach die Fortdauer des heutigen kühlen und veränderlichen Wetters mit localen Gewittern zu erwarten.

Aus dem Witterungsbericht

von der Seewarte zu Hamburg, am 23. Juli 1889, Morgens 8 Uhr.

Station-Name.	Barometer auf Meeresniveau.	Richtung und Stärke des Winden.	Wetter.	Temperatur.
Hallaghmore	752	WNW frisch	wolkig	+ 13
Christiansund	751	still	Dunst	+ 17
Moskau	757	SW leiser Zug	bedeckt	+ 18
Neufahrwasser	758	SW mäßig	ha/b bedeckt?	+ 15
Karlsruhe	760	NO leiser Zug	wolkig	+ 14
Wiesbaden	761	W leiser Zug	bedeckt	+ 15
Breslau	762	NW leiser Zug	wolkenlos	+ 15
Mainz	—	—	—	—

*) Gestern Nachmittag Gewitter.

Verantwortlicher Redacteur Arthur Lindner in Leipzig.
Für den anzeigenden Theil verantwortlich Th. Oscar Paul in Leipzig.

Vierte Beilage zum Leipziger Tageblatt und Anzeiger.

№ 206. Donnerstag den 25. Juli 1889. 83. Jahrgang.

Volkswirthschaftliches.

Alle für diesen Theil bestimmten Sendungen sind zu richten an den verantwortlichen Redacteur desselben C. G. Lucas in Leipzig.

Telegramme.

W.-n. **Prag**, 24. Juli. (Privat-Telegramm). Nach hier eingegangenen Privat-Depeschen aus Magdeburg verkaufte das hiesige Hausse-Syndicat 200 000 Sack Zucker; vier Wochen lang muß der Preis und sonstige Bedingungen geheim gehalten werden. Man weiß nun nicht, ob es sich um Deckung der Contremine oder um Verkauf von effectiver Waare handelt.

WTB. **Pest**, 24. Juli. Der Saatenstandsbericht vom 16. bis 22. Juli lautet: Weizenernte schwach mittel, die Qualität im Allgemeinen unter mittel, Roggenernte schwach mittel, Gerste unter mittel, entspricht qualitativ und quantitativ nicht den Erwartungen, der Haferschnitt ist noch unbendet und verspricht eine schwache Mittelernte.

WTB. **New-York**, 23. Juli. Der Werth der in der vergangenen Woche ausgeführten Producte betrug 6 400 222 $, gegen 6 998 367 $ in der Vorwoche.

Das Verbot der Vieheinfuhr.

In der letzten Nummer des Reichsgesetzblattes wird eine kaiserliche Verordnung publicirt, welche die Einfuhr von lebenden Schweinen aus Rußland, Oesterreich-Ungarn und den Hinterländern Oesterreich-Ungarns allgemein verbietet. Die Veranlassung dazu hat, wie die „Nordd. Allg. Ztg." hört, in den Sperrmaßregeln gelegen, welche vor Kurzem die deutsche Viehausfuhr nach dem Westen betroffen haben. Nachdem im März d. J. unter einzigen von Deutschland nach England verladenen Schaftransporten die Maul- und Klauenseuche festgestellt worden war, haben die Regierungen von Großbritannien, Frankreich und Belgien allgemeine Verbote der Vieheinfuhr gegen Deutschland erlassen. Diese Maßregel hat den gesammten inländischen Viehhandel, namentlich aber die Landwirthschaft, auf das Empfindlichste getroffen. Eine Aussicht darauf, daß die bezeichneten Regierungen zu einer Aufhebung der Sperre sich verstehen werden, wird nur dann als vorhanden angenommen werden können, wenn es gelingt, durch die Abwehr jeder Einschleppung von Seuchen unseren Viehstapel wirksam zu schützen. Wenn nämlich die auf die Herstellung eines seuchenfreien Zustandes verwendeten Bemühungen nicht vollen Erfolg gehabt haben, so muß die Schuld hauptsächlich der fortgesetzten Einschleppung der Krankheit aus unseren östlichen Nachbarländern zugeschrieben werden. Auch diejenigen Seuchenfälle, welche die jetzige Sperre veranlaßt haben, werden auf Schweinetransporte zurückgeführt, die von Oesterreich her auf deutsche Viehmärkte aufgetrieben worden sind. Notorisch ist in unseren östlichen Nachbarländern zur Zeit die Maul- und Klauenseuche stark verbreitet. In Oesterreich hat die Zahl der infizirten Gemeinden gerade in neuester Zeit sich erheblich gesteigert. In einigen Landestheilen, welche an Deutschland grenzen, ist der Zustand so bedrohlich geworden, daß die österreichische Regierung sich veranlaßt gesehen hat, den Viehverkehr im Innern des Reichs Beschränkungen zu unterwerfen. Daß die veterinären Verhältnisse Rußlands dauernd unglücklich sind, weiß man seit lange. In Rumänien, das regelmäßig große Mengen von Schweinen nach Oesterreich und von hier aus nach Deutschland entsendet, hat die Maul- und Klauenseuche nun ebenfalls eine Besorgniß erregende Ausdehnung erreicht.

Schon bisher war die Einfuhr von Schafen und von Rindvieh über die östlichen und südlichen Grenzen nicht frei. Es ist aber nach den vorliegenden Wahrnehmungen die Gefahr einer Einschleppung des Contagiums der Maul- und Klauenseuche bei dem Import von Schweinen weitaus größer, als bei der Einfuhr von Rindern und Schafen. Demgemäß ist bereits früher in einer größeren Zahl unserer östlichen und südlichen Grenzbezirke auch die Schweine-Einfuhr landespolizeilich verboten oder doch eingeschränkt worden.

Wenn nunmehr von Seiten des Reichs ein generelles Verbot ausgesprochen ist, so werden dadurch nur die von Seiten der Einzelstaaten bereits ergriffenen Maßregeln vervollständigt und zu einem einheitlichen Abschluß gebracht.

Die Schweine-Einfuhr aus Rußland und Oesterreich-Ungarn ist nicht unbedeutend; das Verbot wird sich daher für manche Handels- und Gewerbe-Interessen ungünstig fühlbar machen. Allein diese Rücksichten müssen zurücktreten gegenüber den überwiegenden Interessen, welche mit der Fernhaltung der Seuche von unseren Viehständen und mit der Wiedereröffnung der Viehausfuhr nach den westlichen Staaten, insbesondere nach Großbritannien und Frankreich verknüpft sind.

Je entschiedener die Sicherungsmaßregeln sind, welche deuchselbes getroffen werden, um so eher ist auch wieder auf eine Beseitigung der vorhandenen Mißstände und auf eine Rückkehr zu normalen Verkehrsverhältnissen zu hoffen.

Zur Canalfrage.

8. Die Agitation für das seit längerer Zeit ruhende und von Vielen schon für todt gehaltene Project des Rhein-Elbe-Canals hat wieder begonnen. In einer Versammlung hervorragender Interessenten ist die Linie Rheine (Dortmund-Ems-Canal)-Minden-Hannover-Wolmirstädt (Elbe) als die geeignetste befürwortet worden und ein im gestrigen Tageblatt abgedruckter Artikel des „Oekonomist" tritt für die Sache ein. Es stellen sich aber dem „Für" in diesem Artikel so schwerwiegende Thatsachen entgegen, daß sie nicht verschwiegen werden dürfen; abgesehen davon, daß die vom „Oekonomist" vorgeführten Belege und aufgestellten Behauptungen nur relative Beweiskraft haben. Auch uns erscheint der Bau des Canals wünschenswerth und glauben wir auch, daß die erwähnte Linie die geeignetste sei, da sie das nordbeutsche Hügelland umgeht und in Folge dessen nur verhältnißmäßig wenige Schleusen und sonstige Bauten (der Viadukt über die Weser bei Minden dürfte doch kaum so „mäßiges" Bauwerk werden) erfordern wird. Aber allein die Thatsache, daß es mit dem nun schon so sehr lange projectirten Werk bisher gar nicht vorwärts wollte, gibt doch schon an und für sich zu denken. Ein Unternehmen mit sicherer Rentabilität findet stets die Dienstbarme des Capitals. Hierbei ist eine solche aber nicht zu verspüren. Mit Phrasen wie „Nationale Nothwendigkeit des Canals" lockt man aber keinen Hund vom Ofen, geschweige denn Millionen aus den Taschen, und für die Abtheilungstheorie der Massengüter zum Heile der Eisenbahnen werden auch wenig Gläubige zu finden sein. Was das statistische Beispiel des Rheines betrifft, dessen Verkehr von 7 070 000 t im Jahre 1877 auf 14 470 000 t im Jahre 1886 gestiegen sei, so hat es damit seine Richtigkeit. Dieses Beispiel aber auf die Canalfrage anwenden ist ganz falsch. Der Verkehr auf dem Rhein ist aus Gründen gestiegen, die bei den Canälen ganz außer Linie liegen. Erstens ist es die Vergrößerung der Schiffsgefäße, die sich mit der Zeit, freilich erst bei wenigen, bis zu 21 000 Ctr. Tragfähigkeit gesteigert hat (vor 10 Jahren war 19 000 Ctr. die größte Tragfähigkeit), zweitens die Geschwindigkeit, durch welche die Frachtsätze bedeutend herabgedrückt, der Massenverkehr also den Eisenbahnen gegenüber vermehrt werden konnte. Schiffe von 19 000 bis 21 000 Ctr. Tragfähigkeit können auf keinem Canal fahren, weil entweder das Fahrwasser zu seicht oder die Schleusen zu klein (oder beides); die Tauerei ist bei Canälen aber nicht anwendbar.

Will man Schleusen für solche Schiffskolosse bauen, so kosten sie das Doppelte, müssen also auch die doppelten Zinsen aufbringen, und dazu schreitet die Sache.

Die Eisenbahnen haben den Canälen gegenüber so viele Vortheile aufzuweisen, daß ein Canal schon allen Erfordernissen ohne Ausnahme entsprechen muß, wenn er concurrenzfähig sein will. Diese Erfordernisse sind eben: möglichst wenig Schleusen, großer durchgehender Massenverkehr und hinreichende Breite und Tiefe. Aber auch unter den günstigsten Verhältnissen werden die Eisenbahnen bei ihrer ungleich größeren Schnelligkeit, und namentlich auch dem Vortheil, bei Nacht und Nebel, besonders aber zu jeder Jahreszeit, also auch bei Frostwetter transportiren zu können, ohne Zweifel stets das Uebergewicht behaupten.

Ein Beispiel von dieser Uebermacht der Eisenbahnen, wie es nicht schlagender aufgefunden werden kann, bietet die canalisirte Ruhr. Dieselbe transportirte 1851 noch 29 Proc. vom Gesammtbedarf der Zechen des Ruhrbezirks, schon im Jahre 1878 aber nur mehr 0,26 Proc. Während dieser Zeit hatten die Eisenbahnen den gesammten, inzwischen ebenfalls riesig angewachsenen Transport (abgesehen vom Landbedarf) an sich gerissen. Heute auf der Ruhr ein Kohlenschiff zu sehen ist eine Seltenheit.

Ein ebenso abschreckendes Beispiel ist das des Ludwigscanals (Verbindung von Rhein- und Donaugebiet), der 18 Millionen Gulden kostete und jetzt nicht nur nicht die Unterhaltungskosten mehr deckt, sondern in den meisten Jahren sogar einen Zuschuß aus Staatsmitteln erheischt.

Verhältnißmäßig in guter Lage befinden sich die Canäle der Provinz Brandenburg. Dieselben sind mit etwa 38 Proc. der nach Berlin beförderten Massengüter betheiligt, während die Eisenbahnen 62 Proc. transportiren. Im Uebrigen bewegt sich mit den deutschen Canälen mit der Concurrenz den Eisenbahnen gegenüber ganz gewaltig.

Sehen wir uns nun etwas nach andern Ländern um, so sind insbesondere die Vereinigten Staaten von Nordamerika, England und Frankreich von Gewicht bei dieser Frage.

In den Vereinigten Staaten wurden im Centraljahre 1880 auf den Eisenbahnen (131 417 km Gesammtlänge) 290 897 895 t Güter befördert, pro Kilometer also 2214 t, während das entsprechende Quantum auf den Canälen 5200 t betrug. Dagegen entsprach der Weingeistwaare auf den Canälen nur einem Procentsatz von 0,8, auf den Eisenbahnen dagegen einem solchen von 2,2, freilich auch sehr wenig nach unsern Begriffen, bezw. Anforderungen.

In England transportiren die Canäle im Vergleich zu den Eisenbahnen nur sehr wenig Massengüter. Dort dienen die Canäle, soweit sie nicht direct mit der See in Verbindung stehen, fast nur landwirthschaftlichen Zwecken, und sie werden auch, laut einer 1875 erlassenen Parlamentsacte, nur im Interesse der Landwirthschaft unterhalten.

Was Frankreich betrifft, so scheinen dort die Canalverhältnisse noch am günstigsten zu liegen. Nach dem statistischen Handbuch von 1887 transportirten die Eisenbahnen im Jahre 1886 80 360 842 t, oder 2800 t pro Kilometer, während diese Verhältnißziffer sich bei den Canälen auf 7134 t stellte. Ueber die Rentabilität fehlt es an Daten. Sie wird verhältnißmäßig höher sein wie in den Vereinigten Staaten, von einträglicher Verzinsung wird aber auch hier nicht die Rede sein können.

Vermischtes.

* **Leipzig**, 24. Juni. Güterverkehr auf dem hiesigen Dresdner Bahnhofe im Juni d. J. I. Frachtgutempfang. a. Wagenladungen: Steine 23 558 300, Kohlen 7 861 100, Holz 2 110 740, Heu 237 520, Stroh 301 480, Petroleum 60 841, Getreide und Mühlenfabrikate 3 225 730, Spiritus 118 347, Sammelgüter 745 500, verschiedene Güter 2 701 162, zusammen 40 920 600 kg. Wagenladungsgüter. b. Stückgüter: 4 061 375 kg. c. Im Ganzen betrug der Frachtgutempfang 44 981 875 kg. II. Frachtgutversand. a. Wagenladungen: Getreide 483 170, Mühlenfabrikate 551 831, Häute und Felle 141 418, Düngemittel 430 000, Heu 30 020, Stroh 28 020, Sammelgüter 3 264 457, verschiedene Güter 2 280 988, zusammen 7 209 904 kg. Wagenladungsgüter. b. Stückgüter: 4 445 689 kg. c. Im Ganzen betrug der Frachtgutversande 11 655 593 kg. III. Gesammte Frachtgutbewegung: Wagenladungsgüter 48 130 504, Stückgüter 8 507 064, zusammen 56 637 468 kg. Im Mai d. J., dem Vormonate, betrifft die gesammte Frachtgutbewegung auf 52 102 729 Wagenladungsgütern und 10 287 486 Stückgütern, zusammen auf 62 390 215 kg. Dennoch blieb der Januarverkehr gegen den Maiverkehr zurück um 7 972 325 Wagenladungsgut und 1 780 422 Stückgut, zusammen um 5 752 747 kg. Zur Bewältigung des Frachtgutverkehres waren erforderlich 1382 Güterzüge (787 Eingang und 595 Abgang) und 54 330 Güterwagen (27 021 Eingang und 27 309 Abgang). IV. Eilgutverkehr. a. Versande: Im Binnenverkehre 281 390, im Anschlußverkehre 54 138, zusammen 335 528 kg. b. Empfang: Im Binnenverkehre 388 400 und im Anschlußverkehre 42 210, zusammen 430 610 kg. c. Der gesammte Eilgutverkehr belief sich hiernach auf 766 138 kg. V. Reisegepäckverkehr: Im Binnenverkehre 8585 Stück, 187 040 kg und im Anschlußverkehre 301 Stück, 8292 kg, zusammen 8886 Stück, 195 332 kg.

*— Die hiesige Hauptfirma Paul Schucke macht durch Circular bekannt, daß sie Herrn Fritz Meyer am 15. d. M. Procura ertheilt hat.

†† **Dresden**, 23. Juli. Kulmbacher Export-Brauerei-Actiengesellschaft (vorm. C. Rizzi) zu Kulmbach. Wir wollen nicht verfehlen, darauf aufmerksam zu machen, daß mit dem 31. d. M. die Frist abläuft, bis wohin auf die jungen Actien die Nachzahlung von 750 ℳ per Actie geleistet werden muß. Am hiesigen Platze nimmt Herr Bankier Karl Kaiser, Johannesstraße 19, die Zahlung gegen Aushändigung der Originalactien an.

†† **Dresden**, 23. Juli. Durch verschiedene Blätter geht die Mittheilung, daß die Eisengießerei von Ernst Paul in Radebeul von dem Bankhause Gebrüder Arnhold in Dresden für den Preis von 1 000 000 ℳ käuflich erworben worden sei, um in Verbindung mit dem Emaillewerk von Gebler in Pirna in eine Actiengesellschaft umgewandelt zu werden. Wir sind zu der Erklärung ermächtigt, daß an alledem kein wahres Wort ist.

—— **Altenburg**, 23. Juli. Es ist nicht immer richtig, wenn man annimmt, daß die Lebensbedürfnisse in einem fetten Lande billiger als in einem mageren sind. Zum Beweise unserer Behauptung stellen wir hier die durchschnittlichen Markt- und Lebenspreise, wie sie während des Monats Juni von den Stadträthen zu Altenburg und Eisenberg für die hauptsächlichsten Nahrungs- und Futtermittel festgestellt worden sind, neben einander. Es kosteten 100 kg gelbe Erbsen in Altenburg 30 ℳ, in Eisenberg dagegen 14,50 ℳ, weiße Speisebohnen in Altenburg 30 ℳ, in Eisenberg 22 ℳ, Linsen in Altenburg 50 ℳ, in Eisenberg nicht einmal die Hälfte, nämlich 25 ℳ, Kartoffeln in Altenburg 6 ℳ, in Eisenberg 5,50 ℳ. Auch die Fleischpreise waren in Altenburg höhere als in Eisenberg; denn 1 kg Rindfleisch von der Keule kostete in Altenburg 1,30, in Eisenberg 1,20 ℳ, Kalbfleisch 1,04 ℳ gegen 1 ℳ, Hammelfleisch 1,20 gegen 1,20 ℳ, geräucherter Speck 1,80 gegen 1,70 ℳ. Nur das Schweinefleisch ist in Eisenberg theurer als in Altenburg, weil daselbst die vielen großen Wurstfabriken sind, welche in der Hauptsache Schweinefleisch verarbeiten. Das Kilogramm Butter wurde in Altenburg mit 2,41 ℳ, in Eisenberg dagegen mit 2,10 ℳ bezahlt. Das Heu kostete in Eisenberg blos 6,25 ℳ pro Doppelcentner, in Altenburg aber 10 ℳ. Nicht- und Kommißbrot stehen in Eisenberg zu gleichen Preisen, nämlich zu 6,50 ℳ verzeichnet, während die erstere Sorte in Altenburg 8 ℳ, die zweite noch 7 ℳ kostete. Da an der Richtigkeit der Notirungen nicht zu zweifeln ist, so ergiebt sich als Thatsache unser schon früher ausgesprochene Behauptung, daß nämlich in Altenburg, obwohl inmitten des so fruchtbaren Pleißenlandes gelegen, der Lebensunterhalt viel kostspieliger ist, als in der Hauptstadt des allgemein als armes Hochland verschrienen Westkreises. Da die Preise außerdem auch für die engere und weitere Umgebung der Städte maßgebend sind, so ist die oben festgestellte Thatsache von großem, volkswirthschaftlichem Interesse und dürfte Manchen veranlassen, der Erklärung dieser fast räthselhaften Erscheinung nachzugehen.

*— **Deutsche Hypothekenbank in Meiningen.** Trotz der in der letzten General-Versammlung des Instituts von der Verwaltung abgegebenen Erklärung, daß eine Convertirung oder verstärkte Auslosung der 4proc. Pfandbriefe zunächst für die Zeit bis zum 1. April 1893 unbedingt ausgeschlossen sei, sind in der letzten Zeit mehrfache Anfragen an die Verwaltung gerichtet worden, aus welchen die Befürchtung einer baldigen Convertirung der Pfandbriefe hervorgeht. Die Verwaltung weist deshalb nochmals darauf hin, daß eine Convertirung oder verstärkte Auslosung der 4proc. Pfandbriefe der Deutschen Hypothekenbank in Meiningen vor dem 1. April 1893 unbedingt ausgeschlossen ist.

Berlin, 23. Juli. Die Firma Jacob Landau, die Nationalbank für Deutschland, die Mitteldeutsche Creditbank und die Commerz- und Disconto-Bank in Hamburg übernahmen 7 Millionen 3½proc. Berliner Stadtanleihe.

Berlin, 23. Juli. Die anormalen Verhältnisse in Bezug auf den Stand des Goldagios — dasselbe war letztens bis auf 73½ Proc. gestiegen — schienen neuerdings auch die argentinische Regierung zu beunruhigen. Sie hat nämlich, wie der „Mon. des inter. matér." berichtet, Commissare nach Europa gesandt, welche beauftragt sind, zu erforschen, wie dem obenerwähnten Zustande abzuhelfen sei.

*— Antheil der Reichsbank an dem Gesammtbetrage des steuerfreien ungedeckten Notenumlaufs. Nachdem die Hannoversche Bank in Hannover auf das Recht zur Ausgabe von Banknoten am 28. März d. J. verzichtet hat, ist der dieser Bank nach Ziffer 10 der Anlage zu §. 9 des Bankgesetzes vom 14. März 1875 zustehende Antheil an dem Gesammtbetrage des steuerfreien ungedeckten Notenumlaufs mit . . . . . 6 000 000 ℳ nach §. 9 Absatz 2 des Bankgesetzes dem Antheil der Reichsbank zugewachsen. Dieser Antheil hat sich sonach von dem in der Bekanntmachung vom 15. März 1887 nachgewiesenen Betrage von . . 276 085 000 „ auf . . . . . 282 085 000 ℳ erhöht.

*— **Deutsche Zuckerausfuhr.** In der Zeit vom 1. bis 15. Juli wurden mit dem Anspruch auf Steuervergütung abgefertigt zur unmittelbaren Ausfuhr 67 450 D.-C. Rohzucker und 30 155 D.-C. Raffinade, ferner zur Aufnahme in eine öffentliche Niederlage oder eine Privatniederlage unter amtlichem Mitverschluß 12 572 D.-C. Rohzucker und 8462 D.-C. Raffinade, alles zusammen also (die Raffinade auf Rohzuckerwerth umgerechnet) 122 931 D.-C. Rohzuckerwerth, d. i. 87 857 D.-C. weniger als im gleichen Abschnitt des Vorjahres. Die Gesammt-Ausfuhr seit 1. August beträgt unter Einrechnung des in die Niederlagen gegangenen Quantums 4 785 420 D.-C. Rohzucker gegen 3 706 545 D.-C. in der gleichen Periode des Vorjahres und 1 617 332 D.-C. Raffinade gegen vorjährige 1 526 673 D.-C. oder zusammen 6 638 012 D.-C. Rohzuckerwerth gegen 5 402 848 D.-C. im Vorjahre. Aus den Niederlagen wurden gegen Erstattung der Verzinsung in den freien Verkehr zurückgebracht in der ersten Hälfte Juli 43 733 D.-C. Rohzucker und 1476 D.-C. Raffinade, und seit Beginn der Campagne 736 416 D.-C. Rohzucker und 24 921 D.-C. Raffinade.

*— Ueber die Kohlenförderung und den Kohlenverbrauch in Deutschland bringt die Zeitschrift des Oberschlesischen Berg- und Hüttenmännischen Vereins folgende, auf den Angaben des statistischen Jahrbuchs für das deutsche Reich beruhende Mittheilungen, die mit Rücksicht auf die Streiks der Bergarbeiter ein erhöhtes Interesse beanspruchen dürfen: Die Statistik geht über die beiden zu Heizzwecken verwendeten Kohlenarten, die Steinkohlen und die Braunkohlen, von denen letztere fast ausschließlich für den häuslichen Bedarf, zur Krafterzeugung aber nur ganz ausnahmsweise Verwendung finden, in den 15 Jahren von 1872—1886 genauer Angaben, welchen folgende Zahlen zu entnehmen sind. Es betrug (in Tonnen à 1000 kg):

bei Steinkohlen:	1872	1879	1886
die Förderung	33 306 418	42 025 687	58 056 599
„ Einfuhr	2 267 849	1 893 747	2 560 291
„ Ausfuhr	3 819 789	6 012 033	8 655 240
der Verbrauch im Ganzen	31 754 478	37 907 401	51 961 649
„ „ auf den Kopf (kg)	767	860	1 116
bei Braunkohlen:			
die Förderung	9 018 048	11 445 029	15 625 988
„ Einfuhr	1 016 734	2 859 326	4 084 930
„ Ausfuhr	19 729	7 706	15 856
der Verbrauch im Ganzen	10 015 053	14 296 649	19 695 000
„ „ auf den Kopf (kg)	245	324	423

Der Verbrauch an Braunkohlen hat sich in dem fünfzehnjährigen Zeitraume nahezu verdoppelt, die Einfuhr derselben vervierfacht, während die Ausfuhr noch einen höheren Anlauf seit 1884 weder kleiner geworden ist, als sie 1872 war. Die starke Einfuhrsteigerung dieser Hausbrandkohle kommt hauptsächlich den böhmischen Braunkohlengruben zu Gute, welche bis über Berlin hinaus den näher liegenden deutschen Gruben erfolgreiche Concurrenz machen, trotz der im Verhältniß zum Preise sehr hohen Eisenbahnfracht. Obwohl nur der häusliche Bedarf an Brennmaterial in immer mehr steigendem Maße zur Braunkohle greift, wächst doch der Verbrauch an Steinkohlen fort und fort, und zwar gemäß dem Bedarfe der Gas- und Krafterzeugungsmaschinen, der in steter Zunahme begriffen ist. Dabei hat die Verwendung ausländischer Steinkohlen nicht erheblich zugenommen, während die Ausfuhr seit 1872 auf das Doppelte gestiegen ist. Seit 1883 ist übrigens ein Stillstand mit einem zeitweiligen kleinen Rückschlag in der Bewegung der Ausfuhrziffer eingetreten. Rechnet man den Stein- und Braunkohlenbedarf zusammen, so entfallen auf den Kopf der Bevölkerung im Jahre 1886 nicht weniger als 1539 kg, also nahezu 31 Centner, gegenüber 1020 kg, also auf 20 Centner im Jahre 1872. Wahrscheinlich hat sich die Holzfeuerung, vielleicht auch die Torffeuerung, in diesen 15 Jahren etwas vermindert, aber die beharrende Zunahme des häuslichen Kohlenbedarfs wird kaum ins Gewicht fallen bei der Erklärung der Thatsache, daß der Kohlenverbrauch in Deutschland auf den Kopf der Bevölkerung um mehr als die Hälfte gestiegen ist. Man nimmt an, daß von dem Steinkohlenverbrauch ⅓ auf den häuslichen, ⅓ auf den industriellen Bedarf entfallen. Angesichts des wachsenden Braunkohlenverbrauchs wird man aber wohl für die letzten Jahre mehr als ⅓ des Steinkohlenverbrauchs auf Rechnung der industriellen Anlagen setzen dürfen. Danach würde sich ergeben, daß die Industrie im Jahre 1886 gegen 40 Millionen Tonnen verbrauchte gegen kaum 24 Millionen im Jahre 1872, was einer Zunahme um 66⅔ Proc. entsprechen würde. Die Gesammtförderung an Stein- und Braunkohlen in Deutschland erreichte 1886 eine Höhe von 73⅔ Millionen Tonnen, das macht auf jeden Tag 201 870 t oder mehr als vier Millionen Centner.

*— **Zum Terminhandel in Kammzug.** Die Mittheilung des „Berliner Börsen-Courier", wonach die Absicht, in Berlin den Terminhandel in Kammzug zu etabliren, aufgegeben worden sei, wird der „Nat.-Ztg." von unterrichteter Seite als vollständig unzutreffend bezeichnet. Es ist eine Entscheidung über diesen Gegenstand vorläufig noch nicht getroffen, da die Frage noch den Gegenstand einer Enquete im Handelsministerium bildet, von deren Ausgang die weiteren Entschlüsse abhängig gemacht werden müssen.

*— **Zum Rohzuckerhandel nach Indien.** Wie verlautet, wird die bekannte, in London und Calcutta ansässige Firma Ernshausen & Co. demnächst in Bombay eine Filiale errichten, welche sich in erster Linie mit der Einfuhr deutscher Fabrikate und Erzeugnisse befassen soll. Während nämlich unter den Handelshäusern in Calcutta das deutsche Element in hervorragender Weise vertreten ist, sind bis jetzt in Bombay deutsche Firmen nur in spärlicher Anzahl anzutreffen, obgleich dieser wichtige Handelsplatz deutschen Waaren einen namhaften, immer steigenden Absatz gewährt.

□ **Zuckerfabriken.** Die Actien-Zuckerfabrik Schackensleben erzielte nach 48 079 ℳ Abschreibungen 8748 ℳ zum Reservefonds einen Reingewinn von 80 113 ℳ — Die Zuckerfabrik Königslutter einen solchen von 254 673 ℳ (bei 592 500 ℳ Actiencapital).

*— **Aufruf und Einziehung der Einhundertmarknoten der Hannoverschen Bank.** Nachdem die hannoversche Bank in Hannover auf das Recht, Banknoten auszugeben, verzichtet hat, hat der Bundesrath den Aufruf und die Einziehung der von der Hannoverschen Bank in Hannover unterm 1. Januar 1874 ausgegebenen Einhundertmarknoten angeordnet.

Hamburg, 22. Juli. Unter der Firma Schmalz-Raffinerie Actiengesellschaft vorm. Ernst Retze hat sich eine Actiengesellschaft mit 800 000 ℳ Capital, eingetheilt in 800 Inhaberactien zu 1000 ℳ, gebildet, um die von Ernst Retze in Hamburg betriebene Schmalz-Raffinerie auszudehnen, zu erweitern und weiter zu betreiben. Ernst Retze bringt sämmtliche Baulichkeiten, Grundstücke, Maschinen und Geräthe seines bisherigen Geschäfts im Werthe von 500 000 ℳ in das Actienunternehmen ein und erhält dafür 500 Actien. Die übrigen 300 000 ℳ bilden den Betriebsfonds des Unternehmens. Der erste Aufsichtsrath besteht aus Dr. jur. H. Dannenberg, Kaufmann L. Theophil Ahrends und H. Heinrich Drolenung; Directionsmitglieder sind Ernst Retze und Maximilian Carl.

Hamburg, 23. Juli. Contanten-Einfuhr. Angeführt wurden von der Westküste Afrika per Dampfer „Gertrud Woermann" 1 Kiste Contanten für C. Woermann und 1 Sack Contanten für S. Rahlsen & Sohn.

☾ Die Papierfabrikanten des Hirschberger Kreises sind in großer Aufregung über einen Erlaß des Regierungspräsidenten Prinzen Handjery, wonach dem Bezirksausschusse gestattet ist, das Einleiten unreiner Fabrikwässer in die Flüsse zu unterlagern. Sie meinen, daß die Schädigung der Fischzucht nicht in Betracht kommen könne, wo es sich um einen Industriezweig von solcher wirthschaftlichen Bedeutung, wie die Papierfabrikation handelt und behaupten, daß die Hochwässer und Flußcorrectionen den Fischen mindestens eben so viel Schaden gebracht haben, als die Abwässer der Papierfabriken. Sie haben eine Deputation an den Regierungspräsidenten geschickt, inzwischen sind aber zahlreiche polizeiliche Strafmandate wegen unbefugter Ableitung der Abhalbwässer in den Bober, Zacken ꝛc. ergangen.

☾ Die Norddeutsche Hagel-Versicherungs-Gesellschaft, welche mit Hilfe der Vereine in Oberschlesien große Ausdehnung gewonnen hat, muß in diesem Jahre, wo Schlesien besonders schwer von Hagelschlägen heimgesucht ist, hohe Entschädigungssummen zahlen. Es wird versichert, daß die Provinz Schlesien die Hälfte aller bei ihr versicherten Schäden aufweist, und bei dem letzten Hagelwetter sind doch bis zu 98 Proc. Schäden ermittelt. Einzelne Striche sind in diesem Jahre zwei- und dreimal heimgesucht, wie Neustadt, Proskau, Neiße, Habelschwerdt ꝛc.

— Ueber die Entwicklung der bayerischen Hagelversicherungsanstalt machte der württembergische Minister des Innern v. Schmid gelegentlich der Berathungen über die demnächstige Errichtung einer gleichen Staatsanstalt für Württemberg folgende interessante Mittheilungen: Die bayerische Hagelversicherungsanstalt wurde vor 5 Jahren auf dem Grundsatze der Gegenseitigkeit ohne Betriebszwang begründet. Der Staat hat ein Stammcapital von 1 Million Mark zur Verfügung gestellt, dessen Zinsen im Höhe von 40 000 ℳ jährlich dem Reservefonds zufließen, und er gewährt jährlich weitere 40 000 ℳ, um nöthigenfalls, wenn die Beiträge nicht ausreichen, die Entschädigungssumme zu verstärken. Es ist ein Flurmaximum festgestellt, d. h. ein Höchstmaß der Versicherung für die einzelnen Gemeinden, welches sich nach der Größe der Anbaufläche, den Ertragsclassen und der Culturart richtet. Bis jetzt konnte in 2 Jahren volle Entschädigung gewährt werden, in einem Jahre fand eine Kürzung um 15 Proc., in zwei anderen Jahren von 20 Proc. statt. Der Reservefonds betrug Ende 1888 800 000 ℳ und das Flurmaximum, welches im Jahre der Errichtung nur 217 Mill. Mark betrug, hat sich bereits verdoppelt auf 435 Millionen Mark. Die Zahl der Versicherungsnehmer betrug 1884 rund 7300 mit 10 Mill. Mark Versicherungssumme, im fünften Jahre dagegen schon 29 470 Versicherte mit 42 Millionen Mark. Die Versicherer gehören meist dem Stande der Pächter und mittleren Landwirthe an. Daneben aber ist auch die Zahl der Versicherten bei Privatanstalten, meist dem Stande der Großgrundbesitzer angelörig, von 9000 im Jahre 1884 auf 16 000 im Jahre 1888 gestiegen. Die Verwaltungskosten sind bei der Staatsanstalt, welche sich hierzu der Beamten anderer verwandter Staatsanstalten und der Gemeindeverwaltungen bedient, so niedrig, daß 5 ℳ für 100 ℳ Versicherungssumme ausreichen, während bei Privatversicherungsanstalten 20—30 ℳ erforderlich werden. Die Hagelversicherungsanstalt erweist sich namentlich für den kleinen und mittleren Landwirth als eine äußerst wohlthätige Einrichtung. Die Errichtung einer gleichen Anstalt für Württemberg wird den nächsten Landtag beschäftigen und nach dem Beschluß zu schließen, mit dem die Mittheilungen des Regierungsvertreters aufgenommen wurden, jedenfalls beschlossen werden.

*— Die Münchener Kolosseumbrauerei ist für 1 450 000 Mark verkauft. Die Actionäre dürften 45—50 Proc. erhalten.

— **Stuttgart**, 23. Juli. Um den unteren Theil des Jagstthals dem Verkehr zu erschließen, beabsichtigt man von Möckmühl, Station der Linie Bietigheim-Osterburken, nach Mergentheim, Station der Linie Osterburken-Crailsheim, eine schmalspurige Dampfstraßenbahn als Privatbahn zu erbauen. Von der 53 Kilometer langen Bahn würden 13 km auf bahnfreies Gebiet zu liegen kommen. Die Steigungsverhältnisse sind ziemlich ungünstig. Bei 75 cm Spurweite würde der Bau der Bahn (ohne Grunderwerbskosten) bei möglichster Einlehnung der Hochbauten 1 400 000 Mark kosten, bei 1 m Spurweite 400 000 ℳ mehr. Die Betriebskosten sind auf 92 750 ℳ, d. i. 1750 ℳ das Kilometer jährlich veranschlagt.

Wien, 23. Juli. Das Erforderniß für die Augustfälligkeiten beträgt 19,2 Millionen Gulden, hiervon entfallen 15 Mill. Gulden auf die einzulösenden Coupons und 4,2 Millionen Gulden auf die Kapitals-Rückzahlung.

*— **Oesterreichische Südbahn-Gesellschaft.** In den letzten Tagen wurden an der Berliner Börse Telegramme colportirt, welche zu melden wußten, daß die ungarische Regierung Erhebungen anstellen lasse, welche nur dem Zwecke dienen könnten, eine Verstaatlichung dieses Unternehmens herbeizuführen. Dazu schreibt der „P. Lloyd": „Wer die verkehrspolitischen Verhältnisse Ungarns nur halbwegs kennt, wird sofort erkennen, daß diese Nachricht eine tendenziöse Erfindung ist und nur zu dem Zwecke in die Welt gesetzt wurde, um privaten Interessen zu dienen. Mit der Verstaatlichung der Pest-Fünfkirchener Eisenbahn, trotzdem den ungarischen Staatsbahnen der directe Weg nach Fiume freigemacht wurde, hat die früher bestandene Combination, die ungarischen Linien der Südbahn den ungarischen Staatsbahnen einzuverleiben, jeden Boden verloren, und zwar um so mehr, als der Besitz der ungarischen Linien der benannten Eisenbahn für uns nicht mehr den früheren Werth hat, während es uns nur angenehm sein kann, bei einer Eisenbahn, welche uns die Exportstraße nach Deutschland ꝛc. (via Pasterthalbahn) offenhält, das Einspruchsrecht zu besitzen."

*— Die Verwerthung der Getreide-Ernte. Nicht nur Oesterreich-Ungarn, sondern auch Frankreich, Italien, Süddeutschland klagen über eine schlechte Ernte. Die Verhältnisse würden sich besser gestalten, wenn durch Zollerleichterungen ein Austausch des Getreides ermöglicht würde, wenn Ungarn einen Theil der Ernte an Italien, die Schweiz und Süddeutschland abgeben könnte, die Mühlen aber in der Lage wären, einen Theil des Bedarfs durch den Import zu decken. Die Speculation würde sich veranlaßt finden, nach beiden Richtungen hin energisch einzugreifen, den Bahnen wären wieder reichliche Transporte und den Getreidevorräthen eine gewisse Stabilität gesichert. Die „Zeitschrift für Eisenbahn und Dampfschiff", die zu willen die Auffassung maßgebender Factoren wiedergiebt, meint nun: „Die Frage einer zeitweiligen Sistirung der Getreidezölle verdient wohl in Erwägung gezogen zu werden, selbst im Interesse Ungarns, da auch zu berücksichtigen ist, daß, wenn die Schweizer, die süddeutschen und italienischen Mühlen sich an den russischen und amerikanischen Weizen gewöhnt haben, es dem ungarischen Producte dann schwer fallen dürfte, das verlorene Absatzgebiet wieder zu gewinnen."

*— Ungarischer Handelskammertag. Aus Pest wird gemeldet: „Minister Baroß lädt die Handels- und Gewerbekammern zu einer Conferenz für den 5. October ein. Zweck derselben ist, über die Reform der Handels- und Gewerbekammern und über die Abänderung des die Hausirhausgewerbe-Ausübung enthaltenden Gesetzes schlüssig zu werden. Ferner soll über die Mittel berathen werden, den Absatz der heimischen Industrie-Erzeugnisse im heimischen Consum zu sichern

die Wellen, welche stromauf- oder stromabwärts gehen, und die sehr erheblichen, auf ungefähr 800 000 Frcs. zu schätzenden Unkosten von an sich unproductiven Stationen und Einrichtungen in der Katarakten-region des Stromes, welche die Regierung des Congostaates und die Handelshäuser zur Aufrechterhaltung des Verkehres, zur Anwerbung der Träger und dergl. mehr nothwendiger Weise aufbringen müssen. Im Ganzen werden die directen und indirecten Transportkosten, welche dem Congostaate und den Handelshäusern aus dem jetzigen Modus des Ueberlandtransportes von der Küste zum Stanleypool und umgekehrt erwachsen, auf 2 000 000 Frcs., die Betriebskosten der geplanten Eisenbahn für das Jahr auf 1 200 000 Frcs. veranschlagt. Die Erfahrungen, welche bei dem bereits im Gange befindlichen Eisenbahnbau von Loanber nach Matadeka mit der Verwendbarkeit der Neger als Eisenbahnarbeiter gemacht worden sind, lassen die Erwartung bestehen, daß die Erdarbeiten ohne Zuhilfenahme von Kulis wohl ausgeführt werden können.

*— Luleå-Ofotenbahn. (Schwedisch-Norwegische Eisenbahn-Ges.) Der Bericht des Majors Lindquist, der seitens der Regierung mit einer Untersuchung dieses Unternehmens betraut worden war, lautet sehr ungünstig. Bekanntlich war seiner Zeit durch Vermittelung einer Hannoverschen und Berliner Firma der Versuch gemacht worden, die Obligationen dieser Eisenbahn dem deutschen Publicum aufzuhalsen, doch scheiterte dies Vorhaben glücklicherweise an dem von einem Theil der Presse erhobenen energischen Einspruch.

● Der Gesammthandel Portugals belief sich im Jahre 1888 auf 343 Millionen Mark gegen 309 Millionen Mark im Jahre 1887. — Die Ausfuhr betrug 140 Millionen und erstreckte sich besonders auf Wein — reichlich 54 Millionen Mark — Kork-holz, Früchte, Erze, Vieh und Fische; die Einfuhr dagegen, besonders in Industrieerzeugnissen bestehend, 203 Millionen Mark — 1887 aus 189 Millionen. — Der Hauptplatz Lissabon vermittelte reichlich 60 Proc. des Gesammthandels.

Petersburg, 23. Juli. (Berl. Börs.-Ztg.) Aus Moskau wird telegraphirt: In den Werkstätten der Nicolajewer Bahn ist Feuer ausgebrochen, die ganzen Gebäude mit allen Wagen und Maschinen sind total eingeäschert; der Schaden soll angeblich einen 200 000 Rbl. betragen.

*— Pferdebahn in Kiew. Im nächsten Jahr wird mit dem Bau einer Pferdebahn in Kiew begonnen. Den Bau hat der Ingenieur A. G. Strube übernommen. Es sollen 500 000 Rubel Actien und 1 Million Rubel Obligationen ausgegeben werden.

*— Gesellschaft für Hopfenbau und -Handel in Rußland. In Moskau wird eine Gesellschaft für Hopfenbau und -Handel begründet. Das Ziel der Gesellschaft ist die Hebung des Hopfenbaues, die Bearbeitung des Hopfens zu einem für die Bierbereitung tauglichen Product, die Vermittelung beim Hopfenhandel und die Gewährung von Credit an die Producenten. Das Grundcapital der Gesellschaft ist auf 300 000 Rubel (1000 Actien zu je 300 Rubel) festgesetzt. Das Project dieser Gründung liegt dem Finanzministerium zur Prüfung vor.

*— Der Umbau des Hafens von Odessa wird durch die Braunschweiger Firma G. Luther demnächst für etwa 22 bis 26 Millionen Mark ausgeführt werden.

*— Zolleingangsgebühren in Konstantinopel. Es kommt vor, daß Waaren, deren Auslieferung seitens des Absenders, oder deren Annahme seitens des Empfängers verweigert wird, oder deren ordnungsmäßige Zustellung aus anderen Ursachen nicht erfolgt, nach der Ankunft in Konstantinopel dem Zollamt belassen werden. Es wird deshalb darauf aufmerksam gemacht, daß die in solchen Fällen erhobenen Lagergelder den ganzen Werth der Waare verschlingen können. Es wird nämlich an Gebühren für die Lagerung beim Zollamt in Konstantinopel erhoben: in der ersten Woche nichts, in der zweiten Woche 5,5 c. in der dritten Woche 11 c. in der vierten Woche und in den folgenden 16,5 c für den Ballen und den Tag, so daß nach 200tägiger Lagerung jeder Ballen etwa 5 Frcs. für den Monat zu zahlen hat. Erreicht aber überhaupt bei der Entnahme der Waaren das Lagergeld den Werth der letzteren, so wird die Lagergebühr auf die Hälfte herabgesetzt. (R. Z.)

*— Zoll-Angelegenheiten in den Vereinigten Staaten. Seitens des Finanzministers sind kürzlich folgende Entscheidungen in Zoll-Angelegenheiten abgegeben worden: Reis, wenn er geschält und seine äußere Oberhaut entfernt, und wenn er gesichtet und gereinigt, aber dem Processe des Polirens nicht unterworfen worden, ist als gereinigter Reis mit 2½ c per Pfd. zu verzollen. Sogenannter Fruchtsaft, aus natürlichen Früchten hergestellt, muß, wenn er über 20 Procent Alcohol enthält, zur Rate von 2 $ per Gallone verzollt werden. Auf Salz, vom Zollpächter zu dem Zwecke, Fische zu pökeln, genommen, welches, ohne Verwendung gefunden zu haben, theilweise oder gänzlich verdorben worden, ist Abschnitt 2084 der revidirten Statuten zulässig eine Rückzahlung des Zolles stattheit. Teppich-Proben (samples) wenn derselben einen commerciellen Werth haben und als Matten, Fußdecken u. s. w. verwendet werden können, sind zollpflichtig. Neuseeland-Flachs, der lediglich thatsächlich weder Flachs noch Hanf enthält, sondern eine Art von „Sisalgras" ist, muß zur Rate von 15 $ per Ton verzollt werden. Aus Metall angefertigte Blätter, Guirlanden, welche als Schmückung für werthvolle aus Porzellan hergestellte Blumen-Bouquets dienen, sind, als unter die Kategorie „Künstliche Blumen" entfallend, mit 50 Proc. ad valorem zu verzollen. Die Importeure hatten behauptet, der betreffende Artikel habe als „Metall-Fabrikat" nur 45 Proc. ad valorem zu entrichten. Das Recht der Appellanten beim Schatz-Ministerium gegen eine Entscheidung der Zoll-Collectoren steht nur den Besitzern oder Importeuren resp. deren Agenten zur Zeit des Imports einer Waare zu, nicht aber den Käufern der letzteren. Die Entscheidung des New-Yorker Zoll-Collectors, welcher zufolge Chinarinde zur Rate von 10 Proc. ad valorem zu verzollen, ist bestätigt worden. Der Importeur hatte behauptet, der betreffende Artikel sei, als unter die Bestimmungen für „Rinde" entfallend, zollfrei.

*— Bierfabrikation und Bierconsum in den Vereinigten Staaten. Aus den statistischen Tabellen der Vereinigten Staaten ist zu ersehen, daß die Bierproduction seit dem Bürgerkrieg außerordentlich zugenommen, die Zahl der Brauereien sich seit dem Jahre 1863 verdoppelt und die Production sich verzehnfacht hat. Letztere ist im genannten Zeitraum von 2 auf 20 Millionen Hektoliter gestiegen und hat alle die Höhe der Production Deutschlands erreicht. Der Consum beträgt ca. 30 l pro Kopf, gegenüber Deutschland mit 87 bis 93 l pro Kopf der Bevölkerung, und steigt sicher und stetig, besonders in Folge des durch die deutsche Einwanderung ausgeübten Einflusses, was hauptsächlich ist, da durch den Genuß des Bieres der bisher außerordentlich überwiegende des Branntweins eingeschränkt wird. Die nordamerikanischen Brauereien sind meist großartige Etablissements, von denen die größten, vorzüglich eingerichteten die von St. Louis und Milwaukee sind. Trotzdem hat man noch in Amerika gegen die inländischen Brauereien ein gewisses Vorurtheil, das sich darauf gründen mag, daß sowohl gar keine Controle über die zur Bierproduction nöthigen Ingredienzien geübt wird, als daß das Bier selten hinreichend lagert, weil es an großen Lagerräumen fehlt, die zu hoch bei dem hohen Werth des Capitals sich nicht lohnen würde. So kommt es denn, daß nach wie vor beträchtliche Mengen deutschen und böhmischen Bieres importirt werden. Von 1880 bis 1885 hat sich die Gesammteinfuhr von Bier in den Vereinigten Staaten fast verdoppelt (von 3,8 auf 6,8 Millionen Liter), und ohne Zweifel ist sie noch einer bedeutenden Entwickelung fähig. Das Bier ist sehr theuer. Ein Hektoliter Bier kostet im Engrospreis in Milwaukee und St. Louis etwa 24 ℳ, während im Einzelverkauf ein sehr kleines Glas inländischen Bieres mit 20 ₰, ein Glas importirten Bieres mit 40 ₰ bezahlt wird.

Technisches.

P. Es ist sicher nicht verfehlt, wenn an dieser Stelle auf die Erfahrungen eines Fabrik-Inspectors des Staates Ohio hingewiesen wird, der in seinem jüngsten Jahresbericht eine gefährliche Praktik im Dampfkessel-Betriebe gerügt. — In dem Bericht heißt es u. A.: Es ist eine überaus verwerfliche und gefährliche Praktik, das Dichtmachen von Dampfrohr-Verbindungen, Kesseln u. s. f. in der Zeit vorzunehmen, wenn die ganze Anlage oder einzelne Theile wenigstens, noch unter Dampfdruck stehen. Sind Röhren, Ausrüstungsstücke u. s. f. lange Zeit im Betrieb und in Folge verschiedener ungünstiger Verhältnisse angegriffen, so ist stets Gefahr vorhanden, daß der Meißel oder ein sonstiges anderes Werkzeug, was eben zur Verdichtungsarbeit diente, der Hand des Arbeiters entgleitet und entweder die Wandung verletzt oder wohl gar hindurchgetrieben wird. Der Arbeiter ist dabei stets der Verletzung ausgesetzt. — Auch die Gefahrgrenze, an den Mannlöchern, Handlöchern, Verdichtungen der Ventile u. s. w. herumzuschrauben, während der Dampfkessel sich noch unter Druck befindet, muß aufs Schärfste verdammt werden. Eine große Zahl Unfälle sind auf diese Weise zu verzeichnen gewesen, die sammt und sonders sich nicht ereignet hätten, wenn die betr. Arbeiter nicht gar zu leichtsinnig gewesen oder von berufener Seite auf die Gefahren aufmerksam gemacht worden wären. Ein solcher Unfall ereignete sich erst kürzlich. In einer Dampfanlage waren 3 horizontale Röhrenkessel im Betrieb, als an dem Mannloch des einen eine kleine Undichtheit bemerkt wurde. Anstatt nun den Kessel abzukühlen und dann eine neue Packung einzulegen, holte man einen langen Schraubenschlüssel herbei und zog mit allen Kräften die Schrauben an. Das Ded war jedoch dadurch nicht wegzubringen, weshalb man den Hebel des Schraubenschlüssels vermittelst einer dicken eisernen Röhre verlängerte und dann mit Aufbietung aller Kräfte die Schrauben anzog. Die unmittelbare Folge war der Bruch des Mannloch-Rahmens, der Kessel explodirte, wodurch 3 Menschenleben und für 43 000 ℳ Eigenthum zerstört wurden. — Auch bei uns werden oft derartige Reparaturen vorgenommen, wenn die Anlage noch unter Dampfdruck steht. Dieses Beginnen ist stets gefährlich, ebenso das Hämmern an mit Dampf gefüllten Röhren oder Kesseln! Man vermeide daher beides.

Landwirthschaftliches.

● Ein neues Conservirungsmittel für Milch, um dieselbe transportfähig zu machen. Bekanntlich wird die Milch bei längerem Transporte wenthlos, indem dieselbe in Gährung geräth und in Folge des Schüttelns derselben sich das Weichkäse zu Butterklümpchen zusammenballt, welche dann in der bläuen Milch herumschwimmen. Aus diesem Grunde können die von dem Ablieferungsgebiete der Milch, den Städten, weit entfernt wohnenden Landwirthe mit den in der Umgebung der Städte ansässigen Meiereien bezüglich der Verwerthung der Milch nicht concurriren. Das neue Verfahren nun besteht in dem Gefrierenlassen der Milch vor dem Versandt und Wiederaufthauen derselben nach der Ankunft am Bestimmungsorte. Je nach der Größe des verwendeten Milchtransportgefäßes erfolgt das Gefrieren innerhalb einer Zeit von sechs Stunden. Die Versuche haben ergeben, daß Milch einer längeren Zeit zum Gefrieren bedarf als Wasser, und ferner daß durch den Gefrieract die Güte der Milch gar keine Einbuße erleidet. Bei einer Prüfung des Verfahrens waren die Prüfenden nicht im Stande, irgend einen Unterschied der beiden Milchsorten festzustellen; auch nach dem Abkochen der Milch ergab sich keine Differenz. Das Abrahmverhalten beider Milchsorten lieferte dasselbe Ergebniß. Die gefrorene Milch lieferte bis zum vierten Tage ihre unveränderte Güte. Microskopisch untersucht, zeigte die gefrorene gewiesene und die nicht gefrorene Milch gar keine Verschiedenheit. Labflüssigkeit erfüllte bei beiden Milchsorten ihre volle Wirkung. Käsereien, aus gefrorener Milch bereitet, besaßen dieselben Eigenschaften wie die aus gewöhnlicher Milch hergestellten.

§ Lunzenau, 24. Juli. Die hier vom 28. September bis 1. October dies. Jrs. stattfindende landwirthschaftliche Producten- sowie Geflügel-Ausstellung und Ausstellung gewerblicher Erzeugnisse, sowie sie in der Landwirthschaft Verwendung finden, erweitert sich noch in Folge zahlreicher Anmeldungen zu einer Ausstellung landwirthschaftlicher Maschinen. Da in diesem Theile unseres Sachsenlandes eine derartige Ausstellung seit langer Zeit nicht stattgefunden, verspricht dieselbe guten Erfolg, zumal Lunzenau für ein solches Unternehmen äußerst günstig gelegen, und werden daher Interessenten darauf aufmerksam gemacht, daß Anmeldebogen nach vom Ausstellungsausschuß in Lunzenau — R. Schiebold-Kraftdorf b. Rochsburg, Bors. — zu beziehen sind.

— Aus der Lommatzscher Pflege, 23. Juli. Die Roggenernte ist in dortiger Gegend nunmehr beendet. Der Ertrag derselben bleibt aber hinter den Erwartungen zurück. Da die Bestellung im kühlen April recht reichlich erfolgen konnte, so giebt es viel Stroh, dasselbe ist aber kürzer, als in anderen Jahren, und die Ausbildung der Aehren ist vielfach dürftig geblieben. Ein bestimmtes Urtheil läßt sich aber bis jetzt nicht abgeben. Auffallend zurückgeblieben in der Entwickelung ist der Weizen, so daß überall zwischen Roggen- und Weizenernte eine Pause von 8—10 Tagen eintreten muß, die zu anderen Arbeiten benutzt wird. So hat es den Anschein, daß die Erntezeit dieses Jahr länger dauern wird, als sonst. In den Kraut- und Rübenfeldern macht sich vielfach die verheerende Thätigkeit eines Wurmes geltend. Viele Pflanzen werden matt und fallen um, weil der Made die Wurzeln zerstört. Der Stand der Kartoffeln ist befriedigend, so daß bei der mäßigen Feuchtigkeit die Entwickelung der Knollen gut von statten geht. Nur sind die zeitigen Arten so spät ins Land gekommen, daß die neue Frucht später als sonst auf den Markt kommen wird.

— Aus Württemberg, 23. Juli. Von der rauhen Alp wird das Auftreten der Springmaus gemeldet, welche im Sprunge die Aehren des Roggens abbeißt. Dieselbe richtet großen Schaden an. Es giebt Felder, auf welchen keine einzige Aehre mehr vorhanden ist. Die Thiere warten genau die Reife des Kornes ab und verrichten ihre verheerende Arbeit bei Nacht. Nach früher gemachten Erfahrungen wenden sich die Mäuse später den Kartoffeln und Trauben zu. Man hofft, durch nächtliche Bewachung den Feind einigermaßen verscheuchen zu können. Prof. Strebel von der landwirthschaftlichen Akademie Hohenheim hat im Aufrag der landwirthschaftlichen Centralstelle die betreffenden Flächen besichtigt.

*— Ernte-Aussichten in den Vereinigten Staaten. Dem am 10. c. seitens des Ackerbau-Ministeriums veröffentlichten regelmäßigen Monats-Berichte entnehmen wir folgende Angaben: Mit Mais bestellt sind in diesem Jahre über 77 000 000 Acres, eine Zunahme von ca. 1½ Millionen Acres gegen das Vorjahr. Der Stand der Pflanzen ist nur ein mittlerer und nicht so gut, wie dies sonst um diese Zeit der Fall zu sein pflegt, da der Mais in vielen Gegenden sowohl durch Kälte wie durch zu große Feuchtigkeit in der Entwickelung aufgehalten worden ist. Im Westen haben die Raupen den Pflanzen stellenweise Schaden zugefügt. Die Ernte dürfte eine späte werden, da die Pflanzen im Wachsthum sehr zurück sind. Der allgemeine Durchschnittsstand ist ca. 90 Proc. und in den einzelnen Staaten: New-York 80 Proc., Pennsylvania 88 Proc., Virginia 90 Proc., Georgia 95 Proc., Texas 98 Proc., Tennessee 92 Proc., Kentucky 90 Proc., Ohio 81 Proc., Michigan 70 Proc., Indiana 81 Proc., Illinois 82 Proc., Wisconsin 83 Proc., Minnesota 87 Proc., Iowa 95 Proc., Missouri 92 Proc., Kansas 97 Proc., Nebraska 98 Proc. und Dakota 88 Proc. Der Stand der Winterweizen-Saaten ist ein befriedigender, trotzdem dieselben stellenweise durch Stürme und Ueberschwemmungen gelitten haben. Der Durchschnittsstand wird mit 92 Proc. angegeben. In vielen Gegenden des Westens ist die Ernte beendet, ebenso im ganzen Süden, und hat das Nachdreschen begonnen. Das Stroh ist nur kurz, doch sind Aehren und Körner gut entwickelt. — Sommerweizen hatte in Dakota in Folge der anhaltenden Dürre sehr gelitten, doch hat sich der Stand der Saaten in Folge ausgiebiger Regengüsse Ende Juni gebessert. Der allgemeine Durchschnittsstand ist nur 83 Proc., und in den einzelnen Staaten: Wisconsin 95 Proc., Nebraska 95 Proc., Iowa 97 Proc., Minnesota 87 Proc. und Dakota nur 62 Proc. Der Stand der Roggensaaten ist derselbe wie im letzten Monat. Dagegen ist der Durchschnittsstand von Gerste auf 92 Proc. gewichen. Das mit Tabak angepflanzte Areal ist um 23 Proc. geringer als im Vorjahre. — Der Stand der Baumwolle hat sich während des Monats Juni gebessert und haben sich namentlich die früh gepflanzten Staaten hübsch entwickelt, während die im Mai gepflanzten in Folge von Dürre und Nachtfrösten etwas in der Entwickelung zurückgeblieben sind. Die Ernte wird im Allgemeinen um eine bis zwei Wochen später als im Vorjahre beginnen. In Texas und Louisiana sowie in einigen Theilen von Mississippi haben Raupen und Insecten unter den Pflanzen Schaden angerichtet. Der Durchschnittsstand ist 87,6 Proc. und in den einzelnen Staaten: Virginia 83 Proc., North Carolina 85, South Carolina 84, Georgia 86, Florida 90, Alabama 87, Mississippi 91, Louisiana 92, Texas 90, Arkansas 83, Tennessee 82 Proc. Während der am 6. cr. vorgehenden Woche war, einer aus den Westen eingegangenen Mittheilung zufolge, die Witterung günstig für die Saaten in der Weizen- und Mais-Region. Die Maisfeldern gedeihen vortrefflich; die Weizenernte hat unter den günstigsten Auspicien begonnen und liefert einen guten Ertrag. Während die Ernte-Aussichten in Minnesota günstig sind, leiden die Saaten in Dakota stellenweise in Folge Regenmangels. In Kentucky ist die Weizenernte beendet und soll dieselbe ein sehr zufriedenstellendes Ergebniß geliefert haben; Mais steht in dem genannten Staate ausgezeichnet und Tabak hat sich gebessert. In Tennessee wurde die Ernte durch Regenwetter behindert; der Stand der Baumwolle hat sich gebessert. In Louisiana und Mississippi hat in Folge des vielen Regens das Unkraut die Baumwollpflanzen überwuchert. Nach und Texas und Arkansas kommen Klagen über zu viel Regen. Alabama ist der einzige von den Golf-Staaten, in welchem die Witterung dem Gedeihen der Feldfrüchte sehr günstig war. In den Mittel- und Atlantischen Staaten sind die Erntearbeiten durch Regenwetter behindert worden; viel Heu ist verdorben und der größte Theil der Sommerweizen hat begonnen auszuwachsen. In den Neuenglands-Staaten haben Hafer und Heu durch anhaltendes Regenwetter gelitten. Aus dem Westen wird über den Stand der Maispflanzen zu Anfang d. M. berichtet: In Michigan sind die Ernteaussichten am schlechtesten. In Wisconsin und Minnesota haben sich die Aussichten etwas gebessert, während dieselben in Illinois, Indiana, Ohio, Iowa, Kentucky, Missouri, Kansas und Nebraska, namentlich in den beiden letztgenannten Staaten, anhaltend günstige bleiben. Die Aussichten auf die Haferernte sind im Allgemeinen recht gute. Der gegenwärtige Stand der Saaten ist in den verschiedenen Staaten folgender: Mais. In Illinois 88 Proc., Indiana 87, Ohio 82, Kentucky 95, Missouri 96, Kansas 101, Nebraska 103, Iowa 98, Michigan 66, Wisconsin 73, Minnesota 82 und Dakota 95 Proc. Sommerweizen. In Nebraska 98 Proc., Iowa 100, Wisconsin 80, Minnesota 86 und Dakota 43 Proc. Hafer. In Illinois 98 Proc., Indiana 85, Ohio 98, Kentucky 95, Missouri 99, Kansas 110, Nebraska 98, Iowa 102, Michigan 104, Wisconsin 100, Minnesota 91 und Dakota 40 Proc.

Post- und Telegraphenwesen.

*— Vom 20. Juli ab können dringende Telegramme nach Bulgarien aufgegeben werden.

*— Die Telegramme für die Ortschaften östlich von Chorillos können von diesem Platze aus am 24. Juli durch Dampfer befördert werden.

Königliches Amtsgericht Leipzig.

† Leipzig, 24. Juli. Ueber das Vermögen des Baumeisters Hermann Bartsch, große Fleischergasse 6, II., ist heute, am 24. Juli 1889, Vormittags 11 Uhr, das Concursverfahren eröffnet worden. Verwalter: Herr Rechtsanwalt Paul Frenkel hier. Wahltermin: zum 19. August 1889, Vormittags 11 Uhr. Anmeldefrist: bis zum 31. August 1889. Prüfungstermin am 14. September 1889, Vormittags 11 Uhr. Offener Arrest mit Anzeigepflicht: bis zum 24. August 1889.

Handelsregister.

Am 22. Juli eingetragen:

Der Uebergang der hiesigen Firma F. A. Schütz auf Herrn Heinrich Oskar George Hier. — Die hiesige Firma Albert Jacobsohn ist gelöscht worden, desgleichen die hiesige Firma R. M. Seifert. — Die Firma „Actiengesellschaft Schäffer & Walcker" in Leipzig, Zweigniederlassung, betreffend, daß in Ausführung des Generalversammlungsbeschlusses vom 29. April 1889 die Einlage der Actionäre um 402 000 ℳ erhöht worden ist und daß die Statuten in den §§. 5, 31, 40 durch Beschluß der General-Versammlung vom 29. April 1889 abgeändert worden sind. Nach den Statutenabänderungen beträgt nunmehr das Grundcapital der Gesellschaft 2 352 000 ℳ, zerfallend in 3250 Actien zu 600 ℳ und 335 Actien zu 1200 ℳ, und es gewährt in der General-Versammlung jede Actie über 600 ℳ eine Stimme und jede Actie über 1200 ℳ zwei Stimmen.

Königreich Sachsen.

Handelsregister.

Eingetragen folgende Firmen, sämmtlich in Hartmannsdorf. (Burgstädt): Louis Röthe. Inh. Herr Fr. L. Röthe. — Max Krüßner. Inh. Herr M. Krüßner. — Paul Voigt. Inh. Herr C. H. P. Voigt. — Oswald Scheffler. Inh. Herr O. Cl. Scheffler. — Louis Schönfeld. Inh. Herr R. L. Schönfeld. — Franz Hermann Müller. Inh. Herr Fr. H. Müller. — Theodor Seupe. Inh. Herr E. Th. Seupe. — Gustav Hartzdorf. Inh. Herr C. Fr. G. Hartzdorf. — Emil Seim. Inh. Herr E. E. Seim. — Hugo Seim. Inh. Herr H. Seim. — Theodor Hartzdorf. Inh. Herr Fr. Th. Hartzdorf. — Wilhelm Seupe. Inh. Herr Fr. W. Seupe. — Hermann Kupfchbach. Inh. Herr A. H. Kupfchbach. — Cl. Richter. Inh. Herr Th. Cl. Richter. — Karl Schönfeld jun. Inh. Herr K. Fr. Schönfeld jun. — Rudolph Trübenbach. Inh. Herr R. R. Trübenbach. — Carl Krüßner. Inh. Herr C. D. Krüßner. — Alban Kühnert. Inh. Herr R. A. Kühnert.

Veränderungen:

Hr. C. G. Möbius ist infolge Ableben aus der Firma Moritz Kempe in Dresden ausgeschieden, und Hr. M. H. Wurfe das. Inh. der Firma. — Die Firma L. J. Kömer das. ist auf Frau B. S. L. verehel. Bille das. übergeg. und lautet künftig L. J. Kömer Nachf. — Frau S. verehel. Goldmann ist aus der Firma S. Goldmann & Co. das. ausgeschied. — Hr. A. C. Dünhardt ist aus der dort. Firma Sächs. Metallwaaren- und Laternenfabrik Hauptvogel & Dünhardt ausgeschied. — Die Firma Franz Flemming in Zwickau lautet künftig Franz Flemming Nachf. und ist Hr. R. B. Höing das. Inh. der Firma. — Nach Ableben des Hrn. Ed. Pinther das. sind die Herren O. P. Leonhardt und A. M. Grüner das. Inh. der dort. Firma Eduard Pinther, welche künftig Eduard Pinther Nachfolger, Leonhardt & Grüner lautet. — Die Firma Jäbich & Co. in Crimmitschau ist erloschen. — Die Firma August Ostt hat ihren Sitz von Oberwiesenthal nach Unterwiesenthal verlegt.

Erloschen die Firmen:

Gustav Jaschen & Co. in Dresden. — Louis Keßig in Burgstädt. — Ernst Kenkel in Leisnig. — Wilhelm Carstens in Reitzg.

Zahlungs-Einstellungen.

Name	Wohnort	Amtsgericht	Quotenpreis Anfang	Quotenpreis Mitte	Quotenpreis Schluß	Nachfrage Schluß
Karl Josef Mutzel, Hutfabrikant (Firma Josefine Hirsch, Inhaberin) (Nachlaß)	Kochem	Kochem	13,2	12,8	17,8	17,8
	Gemünden	Marich	19,3	19,9	19,8	20,10
Oswald Grether, Bitter- u. Branntweine und Mineralwasser	Berlin	Berlin	21,2	20,9	7,8	17,10
Hugo Hamburg, Kaufmann	Breslau	Breslau	18,7	1,9	17,9	20,9
G. Kuhn, Schäffer (Nachlaß)	Bernbach	Bernbach	18,7	5,8	17,8	17,8
D. Brodmann, Schuhwaarenh.	Gelsenkirchen	Gelsenkirchen	19,7	7,8	17,8	17,8
Theodor Fischmann, Kaufmann	Gerlach	Gerlach	19,7	19,9	19,8	17,9
R. Th. Tamper, Gastw.	Geberbein	Geberbein	20,7	21,8	19,9	20,9
Hermann Degler, Kaufmann	Kitzbüchel	Kufstein	20,7	19,8	20,8	18,8
J. Bauer, Kürschnerm. (Nachlaß)	Königsberg	Königsberg	19,7	11,9	8,8	17,9
J. H. Schmidtring, Eisenh.	Neustadt	Berlin	21,7	1,8	19,8	1,9
Karl Kühnel, Kaufmann	Nürnberg	Nürnberg	19,7	19,8	21,8	20,9
Christian Rost, Kaufmann	Offenbach	Offenbach	1,7	20,8	20,8	1,9
Peter Schwerdhöfer, Buchdruckf.	Offenbach	Offenbach	1,7	20,8	20,8	1,9
J. D. Lechmann, Bäckermstr.	Schwedt	Schwedt	19,7	21,8	17,8	19,9
Otto Kroll, Kaufmann	Zittau	Zittau	2,7	21,8	20,8	7,9
Simon und Sabina Fischer, Gutsbesitzerehelente	Beiden	Beiden	18,7	20,8	20,8	19,9
Johann Ernst Bottner, Strumpffabrikant	Groß-ellmersdorf	Meiningen	19,7	19,8	9,8	19,9
Karl Schneider, Getreidehändler	Zeppen	Zeppen	20,7	2,9	5,8	1,9

§ Gera, 24. Juli. In dem Concurse der Firma R. Pierer & Comp. ist nach Genehmigung der Schlußvertheilung auf den 15. August Schlußtermin anberaumt. Verfügbar sind für die 464 498 ℳ betragenden nicht bevorzugten Forderungen 123 705,73 ℳ, sodaß sich ein Procentsatz von 26,63 ergiebt. — In dem Concurse über das Privatvermögen des Kaufmanns Rudolf Pierer ist eine verfügbare Masse von 4 095,87 ℳ für die nicht bevorzugten Forderungen von 355 259 ℳ vorhanden, sodaß auf diese 11,529 pro Mille entfallen.

*— Dem „Hirschschen Tel.-Bur." meldet man aus Jägerndorf: Die Textilfabrik C. & F. Göbel ist in Zahlungsstockung gerathen. Die Passiven betragen über 100 000 fl. Das Ausland ist betheiligt. Die Firma strebt eine Zahlungsfrist bis Ende August an.

Submissionen im Juli.

28. Leipzig, Straßen- und Wasserbauinspection, Sperrungen;
29. Leipzig, Garnison-Lazareth, Fettbüchse.

Im August.

2. Dessau, Betriebsamt, Aktienten-Verkauf;
7. Straßburg, Betriebsdirector Scharfdt, Gummischläuche.

Patente.

Patent-Anmeldungen.

Die nachstehend Genannten aus Sachsen haben um die Ertheilung eines Patentes für den daneben angegebenen Gegenstand nachgesucht. Die Anmeldung hat die angegebene Nummer erhalten. Der Gegenstand der Anmeldung ist einstweilen gegen unbefugte Benutzung geschützt.

Nr. 6941. „Schutzvorrichtung für Kreissägen". — E. Kießling & Co. in Plagwitz-Leipzig. Cl. 38.

Nr. 2027. „Druckminderer mit entlastetem hohlen Kolbenschieber und Absperrtegel". — Gustav Jacoby & Co. in Leipzig. Cl. 47.

Nr. 6436. „Vorrichtung zum Bewegen doublsteniger Notenblätter bei mechanischen Musikwerken". — Ernst Walke in Connewitz-Leipzig. Cl. 51.

Nr. 5618. „Streichgarn-Selfactor mit cylindrischen Wagenauslaufvorrichtungen mit mehrfach abgestufter Geschwindigkeit"; Zusatz zum Patent Nr. 47 766. — Oscar Schimmel in Chemnitz. Cl. 76.

Ertheilung von Patenten.

Den nachstehend Genannten aus Sachsen wurden Patente auf den daneben angegebenen Gegenstand und von dem angegebenen Tage ab ertheilt. Die Eintragung in die Patentrolle ist unter der angegebenen Nummer erfolgt.

Nr. 48 619. „Retorte zur Erzeugung von Gas"; Zusatz zum Patent Nr. 45 769. — Dr. H. Hirzel, Professor in Leipzig-Plagwitz. Vom 18. October 1888 ab. Cl. 26.

Nr. 48 675. „Schnurhalter für Rollvorhänge". — L. Wolf in Löbtau-Dresden. Vom 17. Februar 1889 ab. Cl. 34.

Nr. 48 689. „Vorrichtung zum Glattziehen der Zähne bei geschränkten Sägeblättern". — C. F. Böhnhardt in Dresden. Vom 15. März 1889 ab. Cl. 38.

Nr. 48 643. „Elektrische Zündvorrichtung für Gas- und Petroleummaschinen". — Chr. Mansfeld in Leipzig-Reudnitz. Vom 5. Februar 1889 ab. Cl. 46.

Nr. 48 653. „Clavicytar für Accordeons". — J. C. Seibel in Unterschönberg b. Klingenthal. Vom 4. December 1888 ab. Cl. 51.

Nr. 48 654. „Pianinomechanik". — H. Goethe in Leipzig. Vom 25. December 1888 ab. Cl. 51.

Nr. 48 646. „Verfahren und Einrichtung zum Befestigen der Kanten und Einfassen der Bänder und Pappkasten"; II. Zusatz zum Patente Nr. 41 307. — J. Scherbel und L. Reuss in Dresden. Vom 21. Februar 1889 ab. Cl. 54.

Einnahme-Ausweise.

*— Bayerische Staatsbahnen. Juni 8 398 272 ℳ (+ 422 429 ℳ), seit 1. Januar 43 542 278 ℳ (+ 1 584 708 ℳ).

W.-u. Prag, 24. Juli. (Privat-Telegramm.) In letzter Woche betrug bei der Duz-Bodenbacher Bahn die Mehr-Einnahme 4319 fl. und seit 1. Januar 62 028 fl. — Die Prag-Duzer Bahn vereinnahmte 5669 fl. mehr und seit 1. Januar 70 920 fl.

Wien, 23. Juli. Nach den Ausweisen über die Transport-Einnahmen der österreichischen Staatsbahnen und der vom Staate betriebenen Privatbahnen haben die Gesammt-Einnahmen im Monat Juni 4 683 660 fl. (+ 87 505) und im ganzen ersten Semester laufenden Jahres 26 044 165 fl. (+ 1 423 363) betragen. Hiervon entfallen auf die westlichen Staatsbahnen im Juni 3 548 596 fl. (+ 122 010), vom 1. Januar bis 30. Juni 19 473 414 fl. (+ 997 683), auf die Staatsbahnen in Galizien im Juni 417 994 fl. (— 53 286), im Halbjahre 2 311 276 fl. (+ 143 519), auf die Duz-Bodenbacher Eisenbahn im Juni 147 410 fl. (— 3973), in den abgelaufenen sechs Monaten 910 133 fl. (+ 34 982) und auf die Prag-Duzer Eisenbahn im Juni 183 273 fl. (+ 31 168) und vom Anfang Januar bis Ende Juni 1 086 845 fl. (+ 121 891).

WTB. Wien, 23. Juli. Ausweis der Carl-Ludwigbahn (arisiertes Netz) vom 11. bis 20. Juli 257 265 fl., Mehreinnahme 2623 fl., die Einnahmen des alten Netzes betrugen in derselben Zeit 196 747 fl., Mehreinnahme 1931 fl.

*— Oesterreichische Nordwestbahn. Vom 1. Januar bis 21. Juli: Garantirte Linie 4 528 361 fl. (+ 38 815 fl.); Elbethalbahn 2 865 572 fl. (+ 114 092 fl.).

Literatur.

Jahrbuch der Actien-Gesellschaften Rheinlands und Westfalens 1889. Bearbeitet von Franz Knödgen in Köln. Düsseldorf. Verlag von Felix Bagel. Trotz der großen Zahl von Actien-Gesellschaften, die in Rheinland-Westfalen besteht, vermißte man bisher noch ein Werk, das über die Vermögens- und Ertragsverhältnisse, Namen der Directoren und Aufsichtsräthe, Gründungsjahre, neuesten Vermögensstand, Betriebsnachweise, kurz über Alles, was mit der Organisation und dem Betriebe von Actien-Gesellschaften im Zusammenhange steht, bestimmte Auskunft gewährt. Zwar erfahren ja die Actien derjenigen Gesellschaften, welche an der Berliner Börse gehandelt werden, in den Hand- und Jahrbüchern der letzteren volle Berücksichtigung, aber über einen großen Theil der rheinisch-westfälischen Unternehmungen, deren Papiere entweder dem Börsenverkehr noch nicht übergeben sind oder über solche, die für den Weltmarkt zwar nicht bedeutend, aber in Kreisen von Capitalisten trotzdem beliebt sind, auch derjenigen, deren Actien sich in bestimmten Besitz befinden, war bisher in keinem Buche zu weitreichende Auskunft zu finden, wie in den vorliegenden. Es macht über die 437 Actien-Gesellschaften in Rheinland und Westfalen hinsichtlich alles Wissenswerthen genaue Angaben und ist die Eintheilung in dem Buche nach Betrieben (Banken, Versicherungs-Gesellschaften, Verkehrsanstalten 2c.) so großen, daß jede Gesellschaft leicht aufgefunden werden kann. Der Werth des Buches dürfte noch dadurch erhöht werden, daß dessen Redactionsschluß erst am 1. Juli erfolgte und so alle bis dahin stattgehabten Veränderungen darin Berücksichtigung erfahren.

Export. Organ des „Centralvereins für Handelsgeographie und Förderung deutscher Interessen

anleihe. Altenburger Landesbank wurden gut letzten Notiz gern genommen. Für Mansfelder zeigte sich gar Begehr, doch fehlten Angebot.

Die Umsätze auf dem Bahnenactienmarkte beschränkten sich auf Dortmund-Enschede (+ 0,20), Duz-Bodenbacher Stamm-Prioritäten und Weimar-Geraer Actien (+ 0,25), von denen die beiden letzteren noch gefragt blieben. Einiger Frage begegneten Buschtiehrader A (— 0,25), Mortenburger (+ 0,50), Localbahnen (+ 0,25), Südbahn (— 0,30), Ostpreußen (+ 1,75) und Prag-Duxer (+ 0,10). Buschtiehrader B war höher erhältlich, Graz-Köflacher gut alten Notiz ohne Nehmer.

Von Bankactien sind Deutsche Bank (— 1 Proc.) angesetzt worden, für Darmstädter Bank wurden 0,20 mehr geboten, Leipziger Bank schlossen Brief.

Von Industriewerthen kamen nur vereinzelte zur Geltung, so Sondermann & Stier, Zimmermann, junge Stöhr-Actien, Nordwestlicher Lloyd, Leipziger Pferdebahn und Thüringer Gas, für welche sich zu meist höheren Coursen Frage kundgab, die auch in einigen Fällen zu Abschlüssen führte. Kröllwitzer stiegen 4 Proc. und blieben begehrt verlangt. Gesucht waren noch Hartmann, während Leipziger Kammgarn und Halleiche Zucker 4 Proc., bezw. 2 Proc. billiger erhältlich waren. Immobilien waren angeboten. Leipziger Baumwollspinnerei-Obligationen gingen etwas um.

Kohlenactien ganz ruhig. Mansfelder Kuxe abermals 10 ℳ höher gemacht.

Einiger Frage begegneten von den Prioritäts-Obligationen der Eisenbahnen Altenburg-Zeitzer, Leipzig-Dresdner Partial, Magdeburg-Leipziger A und Oberschlesische, denen sich von ausländischen noch Buschtiehrader Gold, Galizier, Ferdinands-Nordbahn, Franz-Josef, Sekundärbahnen, Prag-Duxer Gold, Italienische und Mittelmeerbahn anschlossen.

Von ausländischen Fonds kamen in Betracht österreichische Goldrente, Papierrente, ungarische Investitionsanleihe und Karlsbader Stadt, die theilweise auch verkehrten.

Wechsel in mäßigem Verkehr. Holland drückte sich um 25 ℳ, London wurde etwas gehandelt zur alten Notiz und beides Paris 5 ℳ höher. Wien kurz schwächte sich 10 ℳ ab, ohne daß sich dazu Käufer fanden.

Oesterreichische Noten hatten ziemlich lebhaften Verkehr. Russen gaben 1,25 ℳ nach und wurden hierzu nur wenig gehandelt.

Börsen- und Handelsberichte.

Bankausweis. Petersburg, 21. Juli. (Ausweis der Reichsbank vom 22. Juli n. St.*)

Casseabestand	81 320 000 Rbl.	Zun.	600 000 Rbl.
Discontirte Wechsel	20 050 000 „	Zun.	282 000 „
Vorschüsse auf Waaren	120 000 „	Abn.	10 000 „
do. auf öffentl. Fonds	2 836 000 „	Abn.	42 000 „
do. auf Actien und Obligationen	11 977 000 „	Abn.	72 000 „
Contocurrent des Finanzministeriums	84 625 000 „	Zun.	3 950 000 „
Sonstige Contocurrenten	17 255 000 „	Zun.	6 030 000 „
Verzinsliche Depots	26 083 000 „	Abn.	30 000 „

*) Ab- und Zunahme gegen den Stand vom 15. Juli.

*** Zwickauer Börsenbericht vom 23. Juli.** Die zuversichtlichere und günstigere Stimmung der grossen Börsen schien heute nicht ohne Einfluss auf unsere Verhältnisse zu sein, es entwickelte sich bessere Kauflust, was für verschiedene Werthe, namentlich die in letzten Wochen stark in Mißkredit gekommenen Zwickau-Oberhohndorfer und Kriegelsteiner, mit ganz ansehnlichen Coursavancen (35 und 25 M.) verkäuflich war. Sonst verkehrten noch Lugauer Prioritäts-Actien, Lugau-Niederwürschnitzer, Kaisergrube Prioritäts-Actien Serie I und II, Schader, Deutschland Kuxe, hiesige Vereinsglück und Brückenberg Voerzg. letztere wussten die anfängliche Besserung wieder aufgeben, es bleibt leider immer von diesem Papier viel Material am Markt. Zwickauer Maschinenfabrik waren wesentlich höher, doch ohne Abgeber. Anleihen fest, doch ohne Verkehr.

Berlin, 23. Juli. Börsenbericht. An den gestrigen Abendbörsen waren wieder verschiedene politische Nachrichten im Umlauf, welche verstimmend auf die Tendenz wirkten. Die Course notirten durchweg niedriger, und besonders Kosten zeigten sich angeboten. In Paris und London machte sich wieder stärkeres Angebot für alle russischen Werthe bemerkbar. Aus Wien wurde auch eine reservirte Haltung bei grosser Geschäftsstille gemeldet, und auch hier waren die Umsätze wesentlich geringer als gestern. Es fanden zeitweise grössere Realisationen statt, welche nur zu niedrigeren Coursen ausgeführt werden konnten. Den ungünstigen politischen Nachrichten stand der sehr flüssige Geldmarkt gegenüber. Im späteren Verlaufe schwächte sich die Haltung im Anschluss an matte Pariser Notirungen auf dem Rentenmarkt weiter ab, während die übrigen Effecten-Gebiete besser behauptet blieben. Bankactien unterlagen geringen Schwankungen; das Gleiche gilt von fast sämmtlichen ausländischen Transportwerthen. Auf dem inländischen Eisenbahn-Actienmarkt erhielt sich für Ostpreussen und Marienburger Kauflust, das Geschäft blieb indessen auch hier eng begrenzt. Ausländische Fonds standen unter dem Druck ausgeleisteter Arbitrage-Abgaben. Russische Werthe vermochten sich ebenfalls nicht voll zu behaupten, Bergwerksactien blieben vorwiegend fest. Norddeutsche Lloyd-Actien setzten während der zweiten Börsenhälfte ihre steigende Bewegung fort. (V. Z.)

Wien, 23. Juli. Die allgemein bestätigte Nachricht, dass der Zar seinen Besuch in Berlin abstatten werde, hat der festen Tendenz einigen Halt gegeben, dagegen wirkten die Nachrichten aus Kreta verstimmend, und darauf ist die schwache Haltung der heutigen Vorbörse zurückzuführen. Ueberdies fehlte es auch heute an Geschäften, nur in Alpinen Montan-Actien haben lebhafte Transactionen bei steigenden Coursen stattgefunden, und Lombarden waren höher gehalten. Renten sind nahezu unverändert geblieben. Valuten haben sich mit Rücksicht auf die Vorgänge auf Kreta verstellt. Die Verwegung war leicht, Geld unverändert. Im weiteren Verlauf bei Banken und 4% Procent in der Cassen. Zum Beginne der Mittagsbörse blieben die Course unverändert. Bei anhaltender Geschäftsstille fehlt auch die Bewegung in den Coursen; Devisen und Valuten blieben steif gehalten. Schluss: Stagnation. Credit 303,75.

Berlin, 23. Juli. Anlehensloose. Anhalter 7-fl.-Loose 36,25 G., Augsburger 7-fl.-Loose 20,25 Br., Barletta 100-Frcs.-Loose v. 1870 45,20 G., Bukarester 20-Frcs.-Loose 64,50 G., Frankfurter 10-Thlr.-Loose 96,20 Br., Freiburger 15-Frcs.-Loose —,—, Mailänder 45-Frcs.-Loose 41,75 G., Mailänder 10-Frcs.-Loose 43,00 G., Neapolitaner 10-Frcs.-Loose 28,00 Br., Pappenheimer 7-fl.-Loose 25,25 Br., Schwedische 10-Thlr.-Loose —,—, Türkische 400-Frcs.-Loose 72,00 Br., Venetianer 33,25 Br.

Frankfurt a. M., 23. Juli. Deutsche Verlagsanstalt 273,30 bez., Badische Anilin- und Sodafabrik 206,60 bez. G., Bad. Zucker Wagh. 119,00 bez., Farbwerke Hochst 263,00 bez. G.

Frankfurt a. M., 23. Juli, Abends 5 Uhr 50 Min. Effecten-Societät. Creditactien 260⅞, Franzosen 198⅞, Lombarden 109⅛, Egypter 89,70, 4proc. ungarische Goldrente 96,00, Gotthardbahn 156,80, Disconto-Commandit 229,50, Italiener 94,90. Trägе. — (Schluss.) Creditactien 260⅞, Lombarden 109⅛, Egypter 89,70, Gotthardbahn 156,80, Disconto-Commandit 229,40. Sehr still.

Breslau, 23. Juli, Nachm. Matter. 3½proc. L.-Pfandbriefe 101,70, 4proc. ungarische Gold 86,00, Posener Pfandbriefe 101,60, do. 4proc. cons. 103 —,—, Breslauer Discontobank 113,00, Breslauer Wechslerbank 107,00, Schlesischer Bankverein 131,50, Creditactien per Ultimo 258,10, Donnersmarck 71,00, Oberschlesische Eisenbahn 102,75, Opp. Cement 121,00, Kramsta 139,50, Laurahütte 136,00, Verein. Oelfabriken 80,50, österreichische Banknoten 171,85, russische Banknoten 209,50, Schlesische Dampfercompagnie vormals Friedert 122,00, Oberschlesische Portland-Cement 133,75.

Hamburg, 23. Juli, Nachmittags. * Fest. Preuss. 4proc. Consols 107,80, Silberrente 72,80, österr. Goldrente 96,00, 4proc. ungar. Goldrente —,—, 1860er Loose 125,80, Italiener 94,50, Creditactien 258,1, Franzosen 474,00, Lombarden 259,50, 1880er Russen 98,50, 1884er Russen 100,00, 1889er Russen 97,25, II. Orientanleihe 62,25, III. Orientanleihe 61,80, Deutsche Bank 189,60, Disconto-Commandit 229,00, Hamburger Commerzbank 134,70, Norddeutsche Bank 172,00, Lübeck-Büchener 181,50, Marienburg-Mlawkaer Bahn 70,70, Mecklenburger Friedrich-Franz-Bahn 166,50, Ostpr. Südbahn 105,70, Laurahütte 131,00, Nordd. Jute-Spinnerei 190,00, Anglo-Contin. Guano-Werke (vorm. Ohlendorff'sche) 137,50, Hamb. Packetf.-Act. 132,25, Dyn.-Trust.-A. 134,00. Privat-Discont 2⅝ Proc. — Wechselnotirungen: London lang 20,38 Br., 20,32 Gd., London kurz 20,44 Br., 20,40 Gd., London Sicht 20,46 Br., 20,42 Gd., Amsterdam 168,30 Br., 167,90 Gd., Wien 170,50 Br., 169,50 Gd., Paris 80,75 Br., 80,45 Gd., Petersburg 206,50 Br., 206,00 Gd., New-York kurz 4,20½ Br., 4,18½ Gd., do. 60 Tage Sicht 4,18 Br., 4,12 Gd.

Bremen, 23. Juli. Norddeutscher Lloyd per Casse 178⅞ bez., per Ultimo Juli 179⅛ bez., Dampfschifffahrts-Gesellschaft „Neptun" per Casse 152 G., Deutsche Dampfschifffahrts-Gesellschaft „Hansa" per Casse 158½ G., Deutsche Dampfschifffahrts-Ges. Hansa, Asiatische Linie 91½ Br., Bugsir-Gesellschaft „Union" 90 Br., Wollwäscherei per Casse 140 G., Wollkämmerei 312 bez., Norddeutsche Wollkämmerei und Kammgarnspinnerei 250 G., Jute-Spinnerei per Cassa 160½ G., Bremer Pferdebahn per Cassa 130 G., Bremerhavener Strassenbahn per Cassa 73½ Br., Actien-Gesellschaft „Weser" per Cassa 142⅞ G., Baumwollspinnerei Grohn 90⅞, do. Hemel, Actien-Brauerei per Cassa 146 G., Peter-Raffin, vorm. A. Korff 149 Br., Bremer Cigarrenfabr. 134½ G., Rio Tinto-Actien pro 500 ℳ per Cassa —,—, St. Pauli-Br.-Actien pro Stück 232½ bez., do. do. do. preferred 226 G., Jutespinnerei und Weberei Bremen 141 Br., Bremer Schleppschifffahrts-Gesellschaft 112 G.

Wien, 23. Juli. Privatverkehr. Oesterr. Creditactien 303,02. Still.

Amsterdam, 23. Juli, Nachm. Londoner Wechsel kurz 12,08½.

London, 23. Juli, Nachm. Ruhig. Engl. 2¾proc. Consols 97 7/16. Preuss. 4proc. Consols 105, Italienische 5proc. Rente 95⅝, Lombarden 10⅛, 4proc. consol. Russen 1889 (II. Serie) 97½, Convertirte Türken 15⅝, Oesterr. Silberrente 71, do. Goldrente 92, 4proc. ungar. Goldrente 89⅞, 4proc. Spanier 71⅞, 5proc. priviligirte Egypter 103⅝, 4proc. unifizirte Egypter 99⅝, 5proc. garantirte Egypter 103⅝, 4½proc. egyptische Tributanleihe 96, 6proc. consol. Mexikaner 94½, Ottomanbank 10⅝, Suezactien 87½, Canada Pacific 52, De Beers Actien neue 19⅞, Platzdiscont 3⅝ Proc. Rio Tinto 13⅝, Rubinen-Actien ¾ Proc. Agio. — Wechselnotirungen: Deutsche Plätze 20,58, Wien 12,09, Paris 20,36, Petersburg 24 ℳ.

London, 23. Juli, Abends 6 Uhr 5 Min. Preuss. Consols 105, Engl. 2¾proc. Consols 97 7/16, convert. Türken 15⅝, 4proc. consol. Russen 1889 (II. Serie) 98⅞, Italiener 95⅞, 4proc. ung. Goldrente 89⅞, 4proc. unifiz. Egypter 99⅞, Ottomanbank 10⅝, 6proc. cons. Mexikaner 94½, Silber 42⅛. — Aus der Bank flossen heute 100 000 Pfd. Sterl. nach dem Continent.

Paris, 23. Juli. Nachmittags. Trägе. 3proc. amort. Rente 96,70, 3proc. Rente 95,50, 4½proc. Anleihe 104,82½, Ital. 5proc. Rente 89,67½, österreichische Goldrente 96½, 4proc. ungarische Goldrente 89⅞, 4proc. Russen 1889 98,50, 4proc. unifiz. Egypter 99,62, 4proc. spanische äußere Anleihe 71⅞, Convert. Türken 15,32½, Türken-Loose 99,40, 4proc. privileg. Türken-Obligationen 443,00, Franzosen 480,00, Lombarden 258,25, do. Prioritäten 303,75, Banque ottomane 505,00, Banque de Paris 706,25, Banque d'Escompte 602,50, Credit foncier 1562,75, do. mobilier 390,00, Meridionalactien 690,50, Panama-Canal-Actien 46,25, do. 5proc. Obligationen 85,00, Rio Tinto Actien 357,50, Suez-Canal-Actien 2567,50, Wechsel auf deutsche Plätze 122⅞, Londoner Wechsel kurz 25,34½, Cheques auf London 25,35, Comptoir d'Escompte 77,00.

New-York, 23. Juli, Abends 6 Uhr. (Schluss-Course). Recht fest. Wechsel auf London 60 Tage 4,88, Cable Transfers 4,89⅛, Wechsel auf Paris 60 Tage 5,18¾, Wechsel auf Berlin 60 Tage 95⅝, 4proc. consol. fundirte Anleihe 126⅝, Canadian-Pacific-Actien 55⅝, Central-Pacific-Actien 36⅛, Chicago- & North-Western-Actien 109⅝, Chicago-, Milwaukee & St. Paul-Actien 69⅝, Illinois-Central-Actien 114, Lake-Shore-Michigan-South-Actien 113⅝, Louisville & Nashville-Actien 69⅝, New-York-Lake-Erie & Western-Actien 20, New-York Lake Erie, West. 2nd Mort Bonds 103, New-York-, Cent. & Hudson-River-Actien 105⅝, Northern-Pacific-Preferred-Actien 63, Norfolk & Western-Preferred-Actien 50⅝, Philadelphia & Reading-Actien 45, St. Louis & San Francisco Pref.-Actien 76½, Union-Pacific-Actien 56⅝, Wabash, St. Louis-Pacific-Preferred-Actien 29⅝. — Geld leicht, für Regierungsbonds 2, für andere Sicherheiten ebenfalls 2 Proc.

Fremde Wechsel-Notirungen auf London.

Havana, 20. Juni, — Proc. in Gold.		Valparaiso, 5. Juli, 90 T. 25⅝ d.	
Buenos-Ayres, 18. Juli 47⅝ d.		Bombay, 13. Juli, 4 M. 1s 4½ d.	
Rio Janeiro, 17. Juli, 27 5/16 d per Milr.		Singapore, 28. Juli, 4 M. 2s 1½ d.	
Manila, 15. Juli, 3s 8½ d.		Hongkong, 18. Juli, 4 M. 3½ d.	
Kalkutta, 23. Juli, 4 M. 1s 4 3/16 d.		Shanghai, 23. Juli, 6 M. 3⅝ d.	

Frankfurt a. M., 23. Juli. Gold- und Silbercourse. Gold „al marco" per Kilogr. 3702 Br., 3704 G., ganz feines Schaudgeld 3684 Br. — Hochhaltige Silber in Barren per Kilogr. 126,20 Br., 125,20 G.

Hamburg, 23. Juli. Gold- und Silbercourse. Gold in Barren per Kilogr. fein 2796 Br., 2792 G., Gold in Sorten per Kilogr. fein 2788 Br., 2782 G., Silber in Barren per Kilogr. fein 126,00 Br., 125,50 G.

London, 23. Juli. Südafrikanische Goldminen-Course. Handfontein 1⅞ Lstrl., City & Suburban 2⅞ Lstrl., Geldenhuis 2⅞ Lstrl., Golden Kopje 1⅞ Lstrl., Henry Nourse 4⅞ Lstrl., Knights 1½ Lstrl., Nabob 1⅞ Lstrl., Regnis 2½ Lstrl., Salisbury 12½ Lstrl., Van Ryn 7⅞ Lstrl., Bantjes 2½ Lstrl., Crown Reef 6⅞ Lstrl., Robinson 3⅞ Lstrl., Durban 5 Lstrl., Ferreira 14 Lstrl., Goldfields 2⅞ Lstrl., Jubilee 4⅞ Lstrl., Jumpers 15⅞ Lstrl., Langlaagte 4⅞ Lstrl., Cent. Langlaagte 1⅞ Lstrl., Mainreef 1⅞ Lstrl., Modderfontein ⅞ Lstrl., Simmer 6⅞ Lstrl., Wemmer 1⅞ Lstrl., Wolhuter 4⅞ Lstrl. Tendenz: Still.

Wollberichte.

*** Antwerpen,** 24. Juli. (Privat-Telegramm des „Leipziger Tageblattes".) Wolle. Terminnotirungen. La Plata Contract A Juli 5,92½ Frcs., do. do. B August 6,05 Frcs., do. do. B September 6,07½ Frcs., do. do. B entfernteres Monate 6,12½ Frcs. Umsatz Contract B 65 000 kg. Tonreing-Roubaix, Type 1 6,37½, do. 11 6,00 Frcs.

WTB. **Liverpool,** 23. Juli. Die heute eröffnete Wollauction war fest. Preise gegen die Mausaction unverändert. Verkauft wurden 5768 Ballen.

Port Elizabeth, 20. Juni. (Von Engelken & Co.) Wolle. Trotz günstiger Berichte aus London war der Markt etwas ruhiger, wahrscheinlich wegen der Schweeriglkeit, Räume zu erhalten und wegen des kleinen Angebots von Wolle. Mehrere Eigner, namentlich von Uitenhage schneeweissen Wollen, halten ihre Waare vom Markt zurück, andere fordern so hohe Preise, während die Frage etwas nachgelassen zu haben scheint. Unterhage Schneeweisse. Die wirklichen Umsätze übersteigen kaum 200 Bill. zu 16½—¾ d; mehrere Partien sind für Eigners Rechnung verschifft worden. — Inland Schneeweisse werden knapp; verkauft wurden nur ca. 150 Bill.; ein Loos Glasefords, ziemlich gut, bedang 16 d, die letzten Trachas der Saison und Kolbersberg hatten 15½ d. — Inland Secured. Einige kleine Loose sind in der Stadt. Umsätze fanden nicht statt; Inhaber sind sehr fest gestimmt. — Vlieswaschen nicht angeboten. — Karoo Schweissvollen sehr wenig offerirt. Einige Bestpartien fanden zu vollen Preisen schnell Käufer. Von blassen Schweissvollen ist nichts mehr vorhanden. Die Ankünfte von Uitenhage schneeweisser Wolle waren etwas grösser, doch ist wenig mehr zu erwarten. Auch alle anderen Sorten gehen auf die Neige, so dass in den nächsten Monaten sehr wenig Waare verfügbar sein wird. — Fracht per Dampfer nach London ⅝, ⅝ und ⅝ d mit 10 Proc. Primage und ⅛ d Zulage für den Continent. — Cours auf London 2 Proc. Discont.

*— Niederrheinisches Seiden-Gewerbe. Ueber die Lage desselben wird der „Köln. Volksztg." unterm 22. Juli geschrieben. I. Rohseide. Wir haben abermals über eine sehr stille Geschäftswoche zu berichten. Die Nachfrage von Seiten der Fabrik war sehr schwach, da letztere fortfuhr, nur für den strengsten Tagesbedarf zu kaufen, und für das Zustandekommen von Lieferungsgeschäften waren die Forderungen der Spinner ein entschiedenes Hinderniss. Die Ruhe, welche der Monat Juli nach alter Erfahrung stets für den Rohseidenhandel bringt, hat aber bis jetzt nicht die geringste Schwäche in der Haltung der Eigner hervorgerufen; in Gegentheil ist ein zwar langsames, aber sicheres Steigen der Preise das Merkmal der letzten Wochen gewesen. Die Knappheit der Vorräthe von fertigen Seiden lässt eben irgendwo den Gedanken aufkommen, dass es gestatten sei, hinsichtlich der Forderungen sich den augenblicklichen Absatzverhältnissen anzupassen. In asiatischen Seiden ist das Geschäft wesentlich lebhafter, und zwar nicht nur an den Quellplätzen, sondern auch auf den europäischen Märkten. Die hohen Preise der europäischen Gregen veranlassen die amerikanische Zwirnerei, den Japanseiden abzusehen; ihre Aufgabe kann nicht umgehen, und die Umsätze in Japanseiden gewinnen grosse Kreise und bestand gestern, um dem Markt für letztere ein sehr festes Gepräge zu geben. In China-Seiden, Tsatlees und Cantons sind gleichfalls schon bedeutende Abschlüsse auf lange Sichten für europäischen Verbrauch zu Stande gekommen. Dabei sind die Preise für letztere gut gehalten. Von Preisen, welche an unserem Platze jüngst bezahlt worden sind, nennen wir: für ital. Org. strafe in extraclassischer Waare 18/19 und 19/20 weiss 36—37 M., gelb 51—53,05 M., für grobere 20/22—24/26 weiss 37—36 M., gelb 55—54 M., für prima classische 20/20 50—54,50 M., grobere 35—33,50 M., für schöne gangbare 16/20 53,50—52 M., grobere 52,50—51 M., für gangbare 18/20 52—51,50 M., grobere 51—49,50 M.; für italienische Trassen in feinem Faden zwei- und dreifach allerbester Beschaffenheit weiss 51—50 M., gelb 50—49 M., für classische 49—47,50 M., für schöne gangbare 47—46 M.; für Japan Filature-Trassen in ersten Marken 49—48 M. zwei- und dreifache in feinsten Fäden, für erste Maibach-Waaren 28—26 Drs. & 1. c. 45,50—44 M., je nach Seltenheit; Gregen, namentlich beste Waaren, haben die Preise wesentlich angezogen; extraclassische Cevenner Marken werden auf 51—50 M., extraclassische auf 49—48 M., zweite Waaren auf 47—46 M. gehalten, doch sind die Verkäufe zu diesen Preisen sehr klein; für allerbeste mal. werden 49,50—48,50 M., für classische 48—47 M., für schöne gangbare 46,50—45,50 M. verlangt. — II. Seidenwaarengeschäft. Der Verkehr in Stoffgeschäft ist, was den augenblicklichen Bedarf anbetrifft, geringer geworden, indessen bei den geringen Vorräthen, welche in Zwischenhandel bestehen, immer noch lebhafter, als sonst um diese Zeit des Jahres. Dagegen sind Nachbestellungen auf Artikel für den Herbst im grossen und ganzen seltener geworden; in den Fabriken macht sich dies schon empfindlich fühlbar. Immerhin für Kleider, Besatz und Futterstoffe werden bis jetzt noch immer ziemlich viel Seiden verlangt und erhalten in allen Preislagen guten Verkauf. Desgleichen ist das Geschäft in halbseidenen Satins für Japans, Schirzen und Futter noch immer von Bedeutung. In Bändern wird, besonders in den niederen Preislagen, viel Waare verlangt, und trotz der Pause im Verkauf arbeitet die Fabrik den Artikel sehr stark. Im Sammet- und Plüsch-Geschäft ist keine Aenderung zu erwähnen. Die Erzeugnisse der Sammetfabrik entbehren zu sehr der Gunst der Mode, als dass ein eigentlicher Aufschwung, selbst während der besten Monate, bemerkbar würde. Glatte Seiden- und Schappe-Sammete zu Kragenzwecken bringen der Fabrik regelmässige Aufträge. In Seidstoffen für Mantel wird fast vom Lager verkauft.

Mailand, 21. Juli. Seide. Die Seidentrocknungsanstalt hat heute registrirt: 118 B. europäische, 38 B. asiatische Seiden in Gesammtgewicht von 13 880 kg. Tendenz etwas besser.

Lyon, 22. Juli. Seide. Die Seidentrocknungsanstalt hat heute registrirt: 10 B. Organzin, 32 B. Trames, 80 B. Gregen und hat 90 B. gewogen in Gesammtgewicht von 10 464 kg. Befriedigend. Fest.

Shanghai, 18. Juli. Seide. Nach einem Telegramm des „Sohr" von diesem Tage hat ein neuer Aufschlag von 5 % stattgefunden. — Die Herren Siemssen & Co. in Shanghai schreiben in ihren Kreisschreiben vom 10. Juni die Ernte an weisser Seide auf 50 bis 55 000 B.; diejenige gelber Seide könne noch nicht geschätzt werden.

*— Der erste Ballen Baumwolle dieejährger nordamerikanischer Ernte, aus Georgia stammend, wurde am 8. Juli an der New-Yorker Baumwoll-Börse von Kaufmänner C. B. Tainter an Henry Clews & Co. zu 10¼ c per Pfund verkauft. Die Baumwolle, welche „middling" classificirt ist, wird nach Liverpool exportirt werden.

Havre, 23. Juli. Baumwolle stetig, Juli 72¾, September 73, October 71½, Januar 65½.

New-York, 23. Juli. Baumwolle. Der Markt in New-York für Baumwolle auf Lieferung eröffnete stetig zu einer Erhöhung von 2 Points. Zweiter Bericht. Amerikanische Baumwolle auf Lieferung stetig und unverändert seit der Eröffnung. — Die heutigen Ankünfte von Baumwolle in allen Häfen werden auf 100 B. geschätzt.

Manchester, 23. Juli. 32er Water Taylor 7, 20er Water Leigh 5, 30er Water Clayton 8½, 32er Mock Brooke 8½, 40er Mayoll 9, 40er Medio Wilkinson 10½, 32er Warpcops Lees 8½, 36er Warpcops Rowland 9, 40e Double Weston 9½, 60er Double coarsette Qualität 15½, 32er 116 yds 16 lb. grey Printers aus Ker-Ist 134. Ruhig.

Trautenau, 22. Juli. (Marktbericht.) Auf dem heutigen Garnmarkt waren Käufer in guter Anzahl vertreten und der Begehr ist auch heute ein recht reger. Flachsgarne fehlen wie früher und sind in guter Tendenz, auch Towgarne sind besser gefragt. Notirungen sind durchweg fest und vorwöchentlich. Notirt wird: 8er Tow ord. Schuss mit 25—26, 8er Tow lina Schuss mit 26—28, 8er Tow lina Kette mit 28—32, 10er Lina ord. Schuss mit 35—37, 10er Lina lina Schuss mit 37 bis 38, 10er Lina lina Kette mit 39—42 ℳ per Schock, je nach Qualität, zu üblichen Conditionen, übrige Nummern verhältnissmässig.

*— Die Aussichten für die Flachsernte haben sich neuerdings etwas gebessert. In der Provinz Hannover erwartet man eine sowohl in Quantität als auch in Qualität sehr gute Ernte. In Ostpreussen kam der Regen etwas zu spät, da der Lein bereits in Blüthe stand. Die Pflanze zeigt ungleiche Stengellänge und theilweise schlechten Stand; nur in den Niederungen haben die Leinfelder ein gutes Aussehen. Gegen die Vorjahre wird der Ertrag jedenfalls zurückstehen. Was die russische Ernte betrifft, so haben sich im pskowschen Gouvernement und in den baltischen Provinzen, die Aussichten für die neue Ernte durch reichlich gefallenen Regen bedeutend gebessert. In den Stamotodistricten ist zwar auch Regen gefallen, aber nur strichweise und scheint hierbei das tverische und der südliche Theil des wladimirschen Gouvernements besonders begünstigt worden zu sein. In den Niederungen ist der Stand gut, auf der Höhe vielfach trostlos. In Allgemeinen steht der früher gesäte Lein schlechter als der später gesäte; ferner Regen ist überall dringend nöthig. In Wiesmadistrict sind die Aussichten zwar besser, aber die Pflanze steht noch recht niedrig und braucht ferner Regen und warme Witterung; der Ertrag wird jedenfalls viel geringer sein, als in 1898. In Irland ist in der vergangenen Woche viel Regen gefallen, der dem Spätlein im Wachsthum förderlich sein und den Frühlein vor vorzeitiger Reife in etwas schützen wird. Ein grosser Theil des diesjährigen Flachses scheint kurz zu bleiben. In etwa 14 Tagen wird man mit den Kapden beginnen.

Nordhausen, 21. Juli. Butter, Landbutter 2,00 M., Kuhbutter 2,20—2,40 M., feinste Tafelbutter 2,50—2,80 M. Eier (Schock) 2,80 bis 3,00 M.; 0,90—1,00 M. für 1 kg. — Käse 3,50—4,00 M. das Schock.

Hamburg, 23. Juli. Kartoffelfabrikate. Notirungen per 100 kg. Kartoffelstärke behauptet. Prima-Waare 23½ M. — Kartoffelmehl behauptet. Prima-Waare 21 M., extra Qualität 22—24 M., November-Mai 19½ M. — Capillair-Stärkesyrup matt. — Traubenzucker still. — Dextrin still. Prima in Doppelsäcken 30½ M. — Kaffee. Bei einigen Umsätzen konnten sich die Preise gestern Abend gegen die Nachmittagsnotiz nicht behaupten und verloren bis zum Schlusse des Marktes circa ¼ Pf. Es wurde um 6 Uhr notirt: Juli-September 72 Pf., December 72½, März-Mai 1900 73½, Schleppend. Heute Morgen eröffnete der Markt 1 Pf. niedriger als er gestern Abend geschlossen hatte. Notiz 10 Uhr. Juli-September 71, December 71½, März-Mai 1900 72½ Pf. bei schwacher Tendenz. Nach der Cote drückten weitere Verkäufe die Preise um ¼ Pf. Nach Erledigung derselben war der Markt ruhig, doch befestigten eingelaufene Kaufaufträge, da Abgeber zurückhaltend waren, den Markt allmälig bis ¼ Pf. Schluss 12 Uhr 30 Min.: Juli-September 71, December 71½, März-Mai 1900 72½ Pf., ruhig, aber fest. Am Anfang der Börse gingen ¼ Pf. von obigen Preisen verloren, der aber bis zur Notiz wieder eingeholt wurde. Um 2 Uhr 30 Min. stellten sich die Preise wie folgt: Juli-September 71 Pf., December 71½ Pf., März-Mai 1900 72½ Pf. Eingelaufene Kaufaufträge konnten nach der Notiz nur zu ¼ Pf. höheren Preisen ausgeführt werden. Der Loco-Markt war heute ruhig. Inhaber blieben fest in ihren Forderungen. Verkauft sind ca. 2000 Sack Diverse. — Butter fest. Notirungen wurden heute 3 M. erhöht. I. Qualitäten 108—109 M., II. Qualitäten 106—107 M. — Schmalz. Radbruch, Stern, St. George und Schaub 45 bis 45 M., Fairbanks 50 M., Armour 50 M., diverse Marken 60 M., Steam 50½ M. incl. Zoll. Von anderer Seite wird gemeldet: Squire Schmalz unverzollt, in Tierces 4 25/32 M. per 100 Pfd., in Firkins 4 27/32 M. per Stück. Royal 49½ M., Hammonia 49½ M., Hausbedt 40 M. incl. Zoll. Page Schmalz 37,25 M. in Tierces, 38,25 M. in Kisten.

Bremen, 23. Juli. Tabak. Umsatz 126 Fass Kentucky. Baumwolle ruhig. Upland middling loco 39½ Pf. Upland Basis middling auf Termin-Lieferung, Juli 38½ Pf., August 38½ Pf., September 38 Pf., October 38½ Pf., November 38¾ Pf., December 38½ Pf. — Schmalz. Armour 38½ Pf. — Wolle. Umsatz 87 B. Cap, 19 B. Kämmlinge.

*** Hamburg,** 23. Juli, Abends 6 Uhr. Kaffee-Termin-Notirungen, nur für good average Santos. Juli 71¼, August 71¼, September 71¼, October 71¼, November 71¼, December 71½, Januar 72½ 71¼, Februar 71¼, März 71, April 71, Mai 71, Juni 71. — Tendenz: ruhig, Käufer.

*** Hamburg,** 24. Juli. 11 Uhr. Kaffee. (Priv.-Telegr. des „Leipz. Tageblattes".) Mitgetheilt von den Herren Peimann, Ziegler & Co. Juli 71,50, September 71,25, December 71,75. Behauptet. Zufuhren: Rio 9000 zweifädig, Santos 5000 zweifädig.

*** Hamburg,** 24. Juli. 3 Uhr. Kaffee. (Privat-Telegramm des „Leipziger Tageblattes".) Mitgetheilt von den Herren Peimann, Ziegler & Co. Juli, August, September und October 71,00, November und December 71,25, Januar und Februar 71,50, März 71,50, April, Mai und Juni 71,75. Ruhig.

*** Amsterdam,** 23. Juli. Kaffee. (Privat-Telegramm des „Leipziger Tageblattes".) Mitgetheilt von den Herren Morjan & Westerkamp.

	Java.	Java-Santos.
Juli	45½	44
September	46½	45
December	45½	42½. Fest.

WTB. **Amsterdam,** 23. Juli. Java-Kaffee good ordinary 49.

Rotterdam, 23. Juli. Kaffee-Termin-Notirungen: Java August 40½ c, October 40½ c, December 40½ c, März 40½ c. Java-Santos August 41½ c, October 41½ c, December 41 c, März 41 c. Umsatz 2000 B.

*** Antwerpen,** 24. Juli, 11 Uhr Vormittags. Kaffee. (Original-Telegramm von Herrn Hub. Dürselen.) Good average Santos per September 90½ Frcs., per December 90½ Frcs. Fest. Werth.

*** Havre,** 24. Juli. 10 Uhr 30 Min. Kaffee. (Privat-Telegramm des „Leipziger Tageblattes".) Mitgetheilt von den Herren Peimann, Ziegler & Co. in Hamburg. Juli 86,75, September 86,75, December 87,50. Fest.

*** London,** 24. Juli. Kaffee. (Privat-Telegramm des „Leipziger Tageblattes".) Mitgetheilt von den Herren André, Reiners & Co. September 65 s 3 d, December 66 s 9 d. Ruhig.

Rio Janeiro, 20. Juli. (Von Emil Meyer's Sohn.) Kaffee. Zufuhr 3000 S., Vorrath 265 000 S., Abladung nach Europa 500 S., Verkäufe nach Europa 3000 S., den Vereinigten Staaten 2000 S. Preis von regular first 9000 Rs. ordinary first 8700 Rs. good second 5450 Rs. Tendenz: Ruhig. Wechselcourse auf London 27 d.

Rio Janeiro, 20. Juli. (Von J. F. de Lacerda & Co.) Kaffee. Nr. 1 8 s 3 d, Nr. 2 8 s 3 d, Nr. 3 8 s 3 d frachtfrei per Dampfer nach Bremen. Tägliche Zufuhren 7500 Sack. Vorrath 300 000 Sack. Markt fest. Cours 27 d.

Santos, 21. Juli. (Von Emil Meyer's Sohn.) Kaffee. Vorrath 248 000 S., Zufuhr 6000 S., Abladung nach Europa 13 000 S., den Vereinigten Staaten 46 000 S., Verkäufe nach Europa 2000 S., den Vereinigten Staaten 50 000 S. Preis von good average 5500 Rs. — Tendenz: Ruhig.

Santos, 20. Juli. (Von J. F. de Lacerda & Co.) Kaffee. Nr. 1 7 s 9 d, Nr. 2 good average 7 s 3 d, Nr. 3 7 s 3 d frachtfrei per Dampfer nach Bremen. Tägliche Zufuhren 9000 Sack. Vorrath (l. Hamberichtigt) 256 000 Sack. Markt sehr fest. Cours 27 d.

*** Magdeburg,** 24. Juli. (Privat-Telegramm des „Leipziger Tageblattes".) Mitgetheilt von den Herren Zuckschwerdt & Henchel. Heilis I. 33,

Leipziger Börsen-Course am 24. Juli 1889.

Deutsche Fonds.

Stücke	Zins-T.	Zf.	Staats-Anleihen.	
M. 5. u. 1000	1/1, 7	3½	Deutsche Reichs-Anleihe	104.25 P.
M. 5. u. 200	do.	3½	do. do.	104.25 P.
M. 5. u. 1000	1/4, 10	3½	do. do.	104.25 P.
M. 5. u. 200	do.	3½	do. do.	104.25 P.
M. 5. u. 1000	do.	4	do. do.	106.20 P.
M. 5. u. 200	do.	4	do. do.	106.20 P.
T. 3000; 5. 4. 5. 2. 100; 50; 20	1/1, 7	3½	K. Pr. Staats-Schuldsch.	101 G.
M. 5. 2. 1000; 5. 2. 100	1/4, 10	3½	do. consol. Staats-Anl.	106.90 G.
M. 5. 2. 500; 100	1/1, 7	4	do. do. do.	107.15 bz
M. 5. u. 5000	1/4, 10	4	do. do. do.	107.15 bz
M. 5. u. 1000	1/1, 7	3	K. S. Renten-Anl.	97 G.
M. 5. u. 500	1/4, 10	3	do. do.	97 G.
M. 1000	1/1, 7	3	do. do.	97 G.
M. 1000	1/4, 10	3	do. do.	97 G.
M. 500	1/1, 7	3	do. do.	97.30 G.
M. 500	1/4, 10	3	do. do.	97.30 G.
M. 100	do.	3	do. do.	99 G.
T. 100	do.	3	do. St.-Anl. v. 1886	98.50 P.
T. 100	do.	4	do. do. v. 1887	103.90 bz
T. 100	1/1, 7	4	do. do. v. 1888—89	103.90 P.
T. 100	do.	4	do. do. v. 1887 abg. 5%	103.90 G.
T. 100	do.	4	do. do. v. 1889	103.90 P.
T. 100	do.	4	do. do. v. 1890—91	103.90 G.
T. 100	do.	4	do. do. v. 1887 abg. 5%	103.90 G.
T. 100	do.	4	do. do. v. 1888	103.90 G.
T. 100	do.	4	do. do. v. 1889	103.90 G.
T. 100	do.	4	do. do. v. 1890	103.90 G.
T. 50	do.	4	do. do. v. 1891	103.50 G.
T. 100	do.	3½	do. do. fr. Lds.-Eitten L. A.	103 G.
T. 25	do.	4	do. do. fr. do. L. B.	104 G.
T. 100	do.	4	do. do. fr. Sächs.-Schl. E.-A.	111.50 G.
T. 100 u. 500	1/4, 10	3½	do. Landrentenbriefe	101 G.
T. 100; 50; 25; 12½	do.	3½	do. do.	100.80 G. f.
M. 1000; 15, 300	1/1, 7	3½	do. L.-C.-Rentenbrief. 1889	100.60 G. f.
T. 100	do.	4	do. do. K. I.	104.25 G.
T. 100 (200)	do.	4	do. do. K. II.	104.25 G.
M. 100; 1000	div.	4	K. Bayerische Staats-Anl.	110 G.
M. 5. 2. 1000; 500	1/5, 11	3	Bremer St.-Anl. v. 1886 o. 87	102 G.
M. 5. 2. 1000; 500	1/2, 8	3½	Hamb. Staats-Anl. v. 1866	95.25 P.
M. 5. 2. 1000; 500	1/2, 8	3½	do. do. • Rente •	—
			Deutsche Prämien-Anl. und Loose.	
T. 100	1/2, 8	4	Grh. Bad. Prämien-Anl.	145.50 G.
T. 100	1/4	4	K. Bayerische do.	146 G.
T. 50	—	—	Braunschw.-Lib.-Pr.-L., p. St. M.	106.25 G.
T. 100	1/4, 10	3½	Köln-Mind. E.-O., Pr.-Anl.	— abg.—
T. 100	1/1, 7	3½	Gothaer Gr.-Cr.-B. Pr. P. St.	— abg.—
T. 100	do.	3½	do. do. do. S. II.	— abg.—
T. 40	—	—	Kurh. 40-Thlr.-L., p. St. M.	—
£ 7 = T. 4	—	—	Meininger 7-fl.-L., pr. St. M.	27.50 bz
T. 100	1/2	4	do. Dtsch. Hyp.-M.-Pr.-Pf.	135 G.
T. 40	1/2	3	Oldenb. 40-Thlr.-L., in M.-W.	—
			Stadt-Anleihen.	
M. 5. u. 140	1/4, 10	4	Apolda von 1892	104 P.
M. 5. 2000; 5. 500	1/2, 8	3½	Cassel von 1879 conv.	101 G. f.
M. 15. u. 300	1/1, 7	4	Chemnitz von 1874	109.50 P.
M. 5. 2. 1000; 500	1/4, 10	4	do. von 1879	103.25 P.
T. 5. u. 100	1/4, 10	4	Dresden von 1869	101.90 G.
T. 5. u. 100	1/1, 7	4	do. von 1871	104 f.
M. 2. 1000; 500	1/4, 10	4	do. von 1876	—
M. 5. u. 1000	1/1, 7	3½	Gera von 1887	101.50 G. 5000 f.
M. 5. u. 500	do.	4	do. von 1887	101.50 G. (750)
M. 1000; 5. 200	1/4, 10	3½	Halle a. S. von 1886	101.50 G. f.
T. 100 u. 50	1/1, 7	3	Leipzig v. 1868 Theat.-Anl.	97.75 P.
M. 5. u. 1000	do.	3½	do. von 1887	103.90 G.
M. 5. u. 200	do.	3½	do. von 1887	103.90 G.
M. 5. u. 1000	do.	4	do. von 1884	105.75 P.
M. 5. u. 100	do.	4	do. von 1884	105.75 G.
M. 5. u. 1000	do.	4½	do. von 1876	103.90 G.
M. 5. u. 200	do.	4½	do. von 1876	103.90 G.
M. 1000; 5. 200	1/4, 10	3½	Leipzig von 1886	101.50 P.
M. 15; 15; 10; 5	1/1, 7	3½	Plauen i. V. von 1889	101.40 P. 100 f.
M. 5. 1000; 5. 200	1/1, 7	3½	Wiesbaden von 1888 conv.	—
M. 5. u. 500	1/1, 7	4	Wurzen von 1882	—
			Pfandbriefe.	
M. 5. 1000; 500	1/1, 7	3½	Allg. Deutsche Cred.-Anst.	101.25 P.
M. 5000 u. 500	do.	4	do. do.	103.20 G.
M. 1000; 5. 500	do.	4½	do. do.	103.25 G.
T. 500	1/1, 7	3½	Erbl. Rittersch. Cred.-Ver.	100.10 G.
T. 100 u. 25	do.	3½	do. do.	100.10 G.
M. 5. 1½; 1000	do.	3½	do. do.	102 G. f.
M. 5. 1½; 100; 75	do.	3½	do. do.	102 G.
T. 500	do.	3½	do. do.	100.80 G.
T. 100 u. 25	do.	4	do. do.	103 G.
T. 100 u. 25	do.	4	do. do.	103.40 G.
M. 2000	do.	4	do. do.	103.40 G.
M. 1000	do.	4	do. do.	103.40 G.
M. 500	do.	4	do. do.	103.40 G.
M. 100	do.	4	do. do.	103.40 G.
M. 3. 1½; 1000	1/1, 7	3½	Goth. Dtsch. Gr.-Cred.-Rk.	102.80 G. abg.—
G. 3. 500			S. III. IIIa. b. k. 10% rückz.	
T. 1000; 5. 2. 500	do.	3½	Goth. S. IV. à 10% rückz.	102.50 G. abg.—
M. 5. 1000; 5. 500	do.	3½	Goth. S. V. à 10% rückz.	— abg.—
M. 2. 1½; 1000; 1	div.	3½	Ldw. Cr.-Ver. f. Kgr. Sachs. Pfandbriefe verloosbar.	101.25 bz
M. 5. 2. 100; 75			do. Creditbriefe do.	101.10 G. k. f.
M. 2. 1000; 5. 500	do.	3½	do. Pfandbriefe do. S. I. II.	—
M. 2. 1½; 1000; 1	do.	4	do. Creditbriefe verloosbar.	101.75 G.
b. 2. 100; 75	do.	4	Lausitz. Ldst. Rk. z. Bautz.	103.50 G.
M. 5. 1000; 500	do.	3½	Leipz. Hyp.-Bk.-Schr.	102.25 G.
T. 5. 100; 50	1/4, 10	4	do. do.	102.75 G.
T. 5. 100; 50	do.	4	do. do.	102.75 G.
M. 2. 1000; 5. 2. 100; 50	1/1, 7	4	Mein. D. Hyp.-Bk.-Pfb. verl.	103.50 G.
M. 5. 2. 1000; 5. 500	div.	4	Pr. Bod.-Cr.-Act.-Bk. Hypth.	103.60 G.
M. 5. 2. 100				
M. 5. 2. 1000; 5. 500	1/1, 7	3½	Pr. Central-Bod.-Cr.-A.-G., unkündb. à 100% rückz.	101.25 G.
M. 5. 1000; 5. 500	do.	4	do. do. à 100% rückz.	102 G.
M. 5. 1½; 1000; 5	do.	4½	do. do. à 110% rückz.	113.75 P.
T. 100; 5. 2. 100; 50	do.	5	do. do. à 110% rückz.	—
M. 5. 2. 1000; 5. 500	div.	3½	do. Hyp.-A.-B. S. 4 à 100% rückz.	101.50 G.
M. 5. 2. 1000; 5. 500	div.	4	do. do. S. 5 div. à 100% rückz.	102.75 G.
T. 1000; 5. 2. 100; 50	1/1, 7	4½	do. do. S. 5 à 110% rückz.	117 G.
M. 5. 1000; 5. 2. 100	do.	5	do. do. S. VI à 110% rückz.	111.50 G.
M. 5. 1000; 5. 2. 100	1/1, 7	4	Sächs. Bod.-Cr.-Bk. i. München	—
			Diverse Obligationen.	
M. 5. u. 100	1/1, 7	3½	Hzg. Altenb. Landesh.-Obl.	103.40 P.
M. 5. 2. 100	do.	3½	do. do.	103.40 P.
M. 10 u. 5000	1/4, 10	3½	do. do. Gr. IV	103.40 P.
M. 5. 1000; 500	1/4, 10	3½	Dresd. Bank. Hyp. Obl. gar.	99.80 G.
M. 5. 1000; 500	1/1, 7	3½	Commerzbank f. Sächs. A.-S.	102 G.
M. 1000	1/1, 7	4½	do. do.	103.10 G.
M. 1000	do.	4	Leipz. Hodbk. Anl. v. 1872	101.25 G.
M. 1000	do.	4	do. do.	103.50 G. f.
T. 200	1/1, 7	4	Mitt. d. Sch.-Sch. v. 50 (Hyp.)	103.50 G.
M. 5. 1000; 500	do.	4	do. do. v. 1873 (ov.)	103.90 G.
M. 1000 u. 500	1/4, 10	4	do. do. v. 1884	103.90 G.
M. 5. 1000; 500	1/1, 7	4½	do. do. v. 1889	104 G. f. (P.
M. 5. u. 1000	1/4, 10	3½	Grh. Weim.-L.-Kr.-Sch. Sch.	100.10 G. 5000 f.
M. 5. 2. 100	1/4	3½	do. do. do.	100.10 G.

Wechsel.

Amsterdam pr. 100 Fl. S. . . .	k. S. p.	8 T.	169.10 G.
	L. S. p.	2 M.	168.50 G.
Brüssel und Antwerpen pr. 100 Franes	k. S. p.	8 T.	81.10 G.
	L. S. p.	2 M.	80.55 G.
* Ital. Plätze pr. 100 Lire	k. S. p.	10 T.	80.90 G.
** Schweizer Plätze pr. 100 Franes .	k. S. p.	10 T.	81.05 G.
London pr. 1 Pfd. Sterl.	k. S. p.	3 M.	—
	L. S. p.	3 M.	20.24 G.
Madrid u. Barcelona per 100 Pesetas	k. S. p.	8 T.	20.43 G.
	L. S. p.	2 M.	—
Paris pr. 100 Franes	k. S. p.	8 T.	81.05 G.
	L. S. p.	2 M.	80.70 G.
Petersburg pr. 100 Silber-Rubel . .	k. S. p.	8 T.	—
	L. S. p.	3 M.	—
Warschau pr. 100 Silber-Rubel . . .	k. S. p.	8 T.	—
	L. S. p.	3 M.	170 G.
Wien pr. 100 fl. Oe. W.	k. S. p.	8 T.	171.10 G.
	L. S. p.	2 M.	170 G.

* Florenz, Genua, Mailand, Neapel, Rom, Turin, Venedig.
** Basel, Bern, Genf, St. Gallen, Winterthur, Zürich.

Eisenbahn-Stamm- u. St.-Prior.-Action.

Stücke	Z.-T.	Zf.	Divid. pro 1887	Divid. pro 1888		
T. 100	1/1	4	9	9	Altenburg-Zeitz . .	—
T. 100	do.	5	9	9	do. St.-Prior.-Act.	165 P.
fl. 200 C.M.	1/1	4	12½	21	Aussig-Teplitz . .	235 P.
—	—	500	12½	16	do. Ges.-Sch. p. St. M.	1300 G.
fl. 150 P.	1/1	4	6	7	Böhm. Nordbahn .	139.25 P. e. D.
fl. 200 P.	1/1, 7	5	7½	7½	Böhm. West. 5% p. St.	140 P. do.
fl. 525 P.	1/1	4	8	9	Buschtiehrad. Lit. A	160.25 G.
fl. 200 P.	do.	4	6	7½	do. Lit. B	134 P.
M. 500	1/1	4	5½	5½	Dortm.-Enschede .	96.50 bz
fl. 200 S.	1/1	4	7½	7½	Dux-Bodenbach .	200 G.
fl. 100 S.	do.	4	7½	7½	do. St.-Pr.-A.	204 bz u G.
fl. 100 S.	do.	5	7½	7½	do. do. Lit. B	204 bz u G.
fl. 300 C.M.	1/1, 7	4	4	4	Gals.-Carl.-Ludw.-B.	82.75 G.
Frcs. 500	1/1	4	5	6	Gotthardbahn .	157 G. do.
fl. 200 P.	1/1	4	6½	7	Graz-Köflach . .	103.75 P.
Lire 500	1/7	4	5½	5½	fl. Mittelm.-Eisenb.	121 P. do.
fl. 200 S.	1/5, 11	4	5½	6½	Lemb.-Czern.-Jassy	101.50 P.
T. 200	1/1	4	7½	7½	Lübeck-Büchen .	192 G.
T. 200	1/1	4	4½	4½	Mainz-Ludwigshaf.	124.40 G.
M. 600	1/1	4	5	8	Marienberg-Mawka	70 G.
M. 100	do.	5	5	5	do. St.-Prior.-Act.	114 G.
M. 500	1/1	4	5,5	6½	Meckl. Friedr.-Frzh	165 G.
fl. 90 P.	1/1	4	4	4	Oest. Localbahnen	61 G. do.
fl. 200 S.	1/1, 7	5	4	4½	do. Nordwb. (A. A.)	80 G. do.
fl. 200 S.	1/1	4	2½	2½	do. do. (Lit. B)	12.15 G. do.
Frcs. 500	1/1	4	2½	2,7	Oest.-Ung. Stb. (Frz.)	65.60 G. do.
Frcs. 500	1/6	4	—	1	Oest. Stb. (Lomb.)	32 G.
T. 200	1/1	4	0	4	Ostpreuss. Südbahn	106 G.
T. 200	do.	5	5	5	do. St.-Prior.-Act.	—
fl. 150 S.	—	500	6	6½	Prag-Dux, Pr.-Act.	83.10 G.
T. 100	1/1	4	4	5	Saalbahn . . .	52 P.
T. 100	do.	5	4	5	do. St.-Prior.-Act.	114.50 G.
T. 200	1/1	4	0	0	Weimar-Gera . .	36.25 bz u G.
T. 200	do.	5	0	2½	do. St.-Prior.-Act.	88.50 G.
T. 100	1/1	4	1½	3	Werrabahn . . .	87.50 G. e. D.

Industrie-Actien und Prior.-Actien.

Stücke	Z.-T.	Zf.	Divid. pro 1887	Divid. pro 1888		
					Hüttenwerke u. Maschinenb.-Ges.	
T. 100	1/7	4	9	—	Bochum. Gussstahl	212 G. i. D.
M. 300	1/7	6	9	—	Dortm. Union. Pr.-Act. Lit. A	92.25 G. do.
T. 200	1/7	4	5½	—	Eis.- u. Laurahütte	137 P. do.
T. 100	1/1	4	6	10	Germania Schwalbe & Sohn Chemnitz	158.50 G.
T. 100	1/7	4	14	—	Gusseisen. Mach.-B.-A.	239 P. e. D.
T. 200	1/1	4	15	18	Hallesche Masch.-Fabr. u. Eiseng.	—
T. 200	1/7	4	8	—	Hartmann, Sächs. Mach.-F. Chemnitz	176.50 G. do.
T. 100	1/7	4	15	—	Schlosser, S. Weinhlf. Chemnitz	204 G. do.
T. 100	1/7	4	0	—	Sond. & St. D. W. M. F. Vorzugs-Act.	63.75 G. do.
T. 100	1/7	4	1½	—	Wiede Dpf.-u. Spinn.-M.-F. Chemnitz	79 P. do.
T. 200	1/7	4	8½	—	Zimmermann Chemnitzer Werkz.-M.-F.	118.30 G. do.
					Spinn. und Web.	
M. 2000	1/7	4	9	—	Ges. Juteap. u. Web.	157.50 P. do.
F. 100 T. D.	1/1	4	6	14	Chemnitzer Act.-Sp.	230 G.
M. 500	1/1	5	14	16	Gerner Juteap. u. Wb.	—
M. 1500	do.	4	6	10	a. Trieb. P.-St. A. L. A	215 P.
M. 1500	do.	4	6	10	do. Lit. B	147 P.
M. 2000	1/1	4	5½	9	Leipz. Baumwollsp. Lindenau	167 G.
T. 100	1/1	4	11	13	do. Kamm.-Sp.	235 P.
M. 1000	1/1	4	25½	55	do. Wollkämm.	490 G.
M. 1000	1/1	4	6	9	Meerane Kamm.-Sp., vorm. Sch.	158.50 G.
M. 2000	1/7	4	6	—	Mittweid. Baumwsp.	154.90 P. do.
T. 100	1/4	4	5	—	Seiberg. S. Kamm.-Spinn. u. Hartlaa	106.50 G.
M. 5000	1/1	4	12	12	Stöhr & Co. Kamm.-Sp., Kl.-Zschorch.	196.50 G.
M. 1000	div.	4	—	—	do. junge vollgez.	175.50 bz u G.
M. 1000	1/1	4	9½	11	Tittel & Krüger, S. Wraig.-F., Plagw.	153 G.
M. 1500; 500	1/7	4	6½	5	Werdau Kamm.-Sp.	119 P.
					Bierbrauer. etc.	
M. 500	1/10	4	17	—	Altenburg. Brauerei	278 G.
M. 300	1/10	4	15½	—	Brauner. bw. Nation. Br. Jürgens	—
M. 300	1/10	4	20	—	Dresd. Bac.-Br. (Wachl)	—
T. 100	1/10	4	10	—	Gera. A.-Bierbr. Tivx	—
T. 100	1/10	4	5	—	Gohlis er Bierbr. St.-Act. (abgest.)	101.50 G.
M. 1000	1/10	5	5	—	do. do. Prior.-Act.	108 G.
M. 1000	1/10	4	10	—	Leipz. Bier. Riebeck & Co., Keudn.	101 P.
T. 100	1/10	4	21	—	do. Vereinsbrauerei	240 G.
T. 100	1/9	4	9	—	do. Meisl. Schkeud.	—
M. 500	1/10	4	8	—	Löbecker Bierbr.	109.50 G.
T. 200	1/10	4	2½	—	Nürnb. Bayer. Hens.	83 P.
M. 1000	1/10	4	8	—	Warsteiner Stadtbr.	137.50 P.
					Mühlen.	
T. 100	1/1	4	0	4	Leipz. Mühl.-A.-Ges.	75.50 G.
M. 1000	1/9	4	7	—	Wesener Dampfm. (Schubert)	—
M. 100	1/8	4	0	0	do. Kunstm. Kielstedt	60 P.
M. 1000	do.	4	0	4	do. St.-Pr.-Act.	80 G.
					Zuckerfabriken.	
T. 200	1/8	4	0½	—	Glauzig. Zuckerfabr.	117.10 G.
M. 1000; 500	1/10	4	6	—	Halleasche Zuckerr.	142 P.
T. 200	1/4	4	5	—	Körbisdorf. Zuckerf.	115 G.
					Papierfabriken.	
M. 300	1/7	4	10	—	Crollw. Papf. u. Halle	140 G. do.
M. 300	1/7	5	0	—	Limmritz-Stoma. Heinst. u. F.-F.-Fr.-A	65 P. do.
M. 300	1/1	4	15	20	Niederursleben. Heinst.-Papierfbr.	275 G.
T. 100	1/7	4	0½	—	Thode's P.-F. Heinsb	— do.
					Transport-Ges.	
M. 300	1/1	4	0	1	Kette, Deutsche Elbschiffahrts-Ges.	79 P.
M. 500	1/1	4	13	8	Main-Kette . .	—
M. 1000	1/1	4	5	12	Nordd. Lloyd	174.15 bz u G.
M. 500	1/1	4	6	6	Rallesche Strassenb.	140 G.
L. 10 M. 2000	1/7 (1)	4	7	—	Leipziger Pferdeb. St.-A. p. St. M.	321 bz u G. a. D.
L. 10 M. 500	do.	4	7	—	do. Pferdebahn St.-Pr.-A. p. St. M.	335 G. do.
L. 10 M. 500	1/1 (7)	4	6½	6½	Tramways Co. of Germany (Dresden u. Hamb.) m. D.-Sch.	—
					Versch. Gesellsch.	
T. 100	1/7	4	0	7½	Leipz. Bank (abg. A.)	134 P.
T. 100 (P. K.)	1/1	4	5	10	do. F.-V.-G., A. p. St. M.	13500 G.
M. 500	1/1	4	10	5	do. Gummiw.-Fabr. Hart. Heinel & Co.	—
T. 100	1/1	4	6½	9	do. Immobil.-Ges.	178 P.
L. 10 M. 200	1/4	4	8	—	do. Krystall-Palast	—
T. 200 u. 100	1/7	4	5	—	Leopoldsh. ver. ctm. P.-St.-A.	123 G. e. D.
T. 200	do.	5	5	—	do. ver. chem. P.-A.	— do.
T. 100	1/1	4	0	0	Sächs. Lederind.-G. (D. Beck) Dobeln	37.75 G.
—	do.	fco	0	0	do. Gen.-Sch. p. St. M.	45.50 G.
M. 1000	1/1	4	—	11	Siemens, Glasind. zu Dresden	160 P.
G. 200	1/1	4	5	6½	Storch's Montan- u. Industrial-Werke	92.50 G. e. D.
T. 1000	—	fco	10	10	Textonia, Leb.-Vers. Pr. Leipzig p. St. M.	—
T. 100 (P. K.)	1/1	4	5	8	Th. Gaag, Leipz. St.-A.	156 bz u G.
T. 100	do.	6	8	8	do. do. St.-Pr.-Act.	159 G.
M. 1000	1/7	4	6	—	do. Nähf.- u. Stihlw. i. Lichtenhausen	109.50 G. e. D.
M. 500	1/1	4	0	6	Ullersdorfer Werke	120 P.
M. 1000	do.	4	10	12	Westeregeln Alk.-W.	184 G.

Wechsel.

Amsterdam pr. 100 Fl. S. . . .	k. S. p.	8 T.	169.10 G.
	L. S. p.	2 M.	168.50 G.
Brüssel und Antwerpen pr. 100 Franes	k. S. p.	8 T.	81.10 G.
	L. S. p.	2 M.	80.55 G.
* Ital. Plätze pr. 100 Lire	k. S. p.	10 T.	80.90 G.
** Schweizer Plätze pr. 100 Franes .	k. S. p.	10 T.	81.05 G.
London pr. 1 Pfd. Sterl.	k. S. p.	3 M.	—
	L. S. p.	3 M.	20.24 G.
Madrid u. Barcelona per 100 Pesetas	k. S. p.	8 T.	20.43 G.
	L. S. p.	2 M.	—
Paris pr. 100 Franes	k. S. p.	8 T.	81.05 G.
	L. S. p.	2 M.	80.70 G.
Petersburg pr. 100 Silber-Rubel . .	k. S. p.	8 T.	—
	L. S. p.	3 M.	—
Warschau pr. 100 Silber-Rubel . . .	k. S. p.	8 T.	—
	L. S. p.	3 M.	—
Wien pr. 100 fl. Oe. W.	k. S. p.	8 T.	171.10 G.
	L. S. p.	2 M.	170 G.

* Florenz, Genua, Mailand, Neapel, Rom, Turin, Venedig.
** Basel, Bern, Genf, St. Gallen, Winterthur, Zürich.

Ausländische Fonds.

Stücke	Zins-T.	Zf.		
fl. 1000; 500	1/4, 10	4	Oesterr. Goldrente . .	94.10 P. kl. 94.05 bz.
	1/1, 7	4	do. Silberrente . .	72.75 P.
fl. 1000; 100	1/4, 10	4	do. do. . .	72.75 P.
	1/1, 7	4	do. Papierrente . .	72 P.
	1/4, 10	4	do. do. . .	72 P.
	1/1, 7	5	do. do. . .	86.50 G.
fl. 250 C. M.	1/4	4	do. Loose v. 1864	118 G.
fl. 100 P.	—	fco	do. (L.-L. v. 1860) p. St. M.	117 G.
fl. 500 u. 100 P.	1/5, 11	5	do. Loose v. 1860	135 P.
fl. 100 u. 50 P.	—	fco	do. L. v. 1864 (p. St. M.)	310 P.
T. 100	1/4, 10	4	Rumänischer 10-Thlr.-L.	106.80 G.
fl. 1000	1/1, 7	4	Ungarische Goldrente .	86.70 P.
fl. u. a. 100	do.	4	do. do. .	86.75 P. 1006.87 P.
fl. 1000; u. 100	1/5, 11	5	do. Papierrente .	81.50 P.
fl. 500 u. 100	1/2, 8	4%	do. Invest.-Anl. 1889 Gold	100.40 P.
fl. 5000 u. 1000	1/2, 8	4%	do. St.-Eisenb.-Anl. 89 .	98 G.
fl. 500 u. 100	1/2, 8	4%	do. do. 89 .	98 G. 1006.89 P.
fl. 1000; u. 100	1/4, 10	5%	Holl. Staats-Anl. (conv.)	101 G.
Lr. 20; u. 10000	1/1, 7	5	Italienische Rente . .	94.75 P.
Lr. 43.1000; u. 100	do.	5	do. do. . .	94.75 P.
M. 4. 2000; 400	1/4, 10	5	Rum. fund. Rente . .	101.75 G. kl. f.
M. 400 u. 400	1/4, 10	5	do. amortis. Rente .	96.60 P. kl. 96.75 P.
M. 400 u. 400	1/1, 7	4	do. Staatsanleihe v. 1889	100.50 G.
R. 1000; 100, 50 P.	1/6, 12	5	Russ. Or.-Anl. I. Em. v. 1877	93.75 G.
R. 1000 u. 100 P.	1/1, 7	5	do. do. II. „ „ 1878	94 G.
R. 1000 u. 100 P.	1/5, 11	5	do. do. III. „ „ 1880	94 G.
R. 625 u. 125	1/5, 11	4	do. Staats-Anl. 1880 Gold	80.25 G.
L. 100 u. 20	1/2, 8, 12	4	do. do. 1880 do.	98 G.
R. 125	1/3, 9, 12	4	do. do. cons. 1883 do.	89.75 G.
L. 1000 u. 500	1/5, 11	5	do. do. consol. v. 1884	102.10 G.
L. 100 u. 50	do.	5	do. do. „ 1884	102.10 G.
R. 1000; 500; 125	1/6, 12	6	do. do. Gold v. 1889	113.25 P.
M. 400	1/1, 7	5	Serbische amort. Rente	84 G.
Frcs. 500	do.	5	do. Staatstelegr.-Hyp.-O.	84.90 P. Lit. B 84 P.
L. 1000; 5. 100; 20	1/4, 10	4	Egyptische unific. Schuld	99.40 P.
L. 1000; 5. 100; 20	2/8, 12	4%	do. gar. Anleihe	101 P.
L. 1000; 5. 100; 20	1/4, 10	5	do. priv. Anleihe	104.75 P.
L. 1000; 5. 100; 20	1/1, 4, 7, 10	6	Mexican. consol. Anleihe	96.75 P. 96.40 bz 96.30
M. 1000 u. 500	1/1, 7	4%	Carlsb. Stadt-Anl. v. 1880	100 G. kl. f.
M. 2000	1/4, 10	5	do. do. v. 1876	107.30 G.
M. 500	do.	5	do. do. v. 1876	107.30 G.
M. 1000; 200	1/1, 7	5	Franzensbad. Stadt-Anl.	108 P.
Lr. 2000 u. 500	1/4, 10	4	Rim. Stadt-Obligat. (III. S.)	97.50 P.
Lr. 2000 u. 500	do.	4	do. do. (a. S. II-V)	91.75 P.
M. 2000; 9.4%; 500	1/5, 11	4½	Schw. Städte-Pfdbr. v. 1888	103.25 G.
Kr. 1000; 5. 500	1/5, 11	4	Stockh. Pfandbr. v. 1889	103.25 G. f.
M. 500	1/1, 7	5	Teplitzer Stadt-Anleihe	105.50 G.
fl. 1000 u. 500 S.	1/1, 7	5	Wien. Commun.-Anl. v. 1874	106.75 P.

Inländische Eisenbahn-Prior.-Obligationen.

T. 100	1/1, 7	4	Altenburg-Zeitz	103.80 G.
M. 5. 1000; 500	1/1, 7	4	Berlin-Anhalt Lit. C. . .	104.25 G.
T. 1000; 5. 2. 100	1/1, 7	4	Berlin-Hamburg. Rm. III.	104.15 G.
T. 200 u. 100	1/1, 7	4	Berl.-Potsd.-Magdeb. Lit. A	104.15 G.
T. 1000; 5. 100; 14	1/1, 7	4	Köln-Mind., Ser. VI u. VII	104.15 G.
T. 100 u. 50	1/6, 12	3½	Leipz.-Dresd., P.-O. v. 1869-81	142.25 G.
T. 5. 2. 100	1/1, 7	4	do. A. v. 1869 u. 1872	102.60 G.
T. 1000; 5. 2. 100	1/1, 7	4	Magdeb.-Halbst. v. 1879 .	104.25 G.
M. 1½; 1000; 500	1/1, 7	4	Magdeburg-Leipzig, Lit. A	103 G.
M. 1½; 1000; 500	do.	4	do. Lit. B	104.80 P.
T. 5. u. 100	1/1, 7; 4, 10	4	Mainz-Ludwh., Hess. Ludwh.	103.75 P.
M. 1000 u. 500	1/6, 12	4	do. v. 1875/76 78	104 G. f.
T. 1000; 5. 2. 100	1/1, 7	4	Oberschl. Eisenb. Lit. H 1878	104.40 P.
M. 5000—400	do.	4½	do. do. Ers. 1876	104 G.
M. 5. 1000; 5. 500	do.	4	Rechte Oderuferbahn 1881	104.40 P.
T. 5. u. 100	1/4, 10	4	Rhein. Eis