

Sächsische

38	4°
----	----

416

Landesbibl.

WELTPLÄTZE

DES HANDELS UND DER INDUSTRIE

MARIENBERG

OLBERNHÄU UND DAS FLÖHATAL

MONOS-VERLAG



HANS BURKHARD

ELFENBEIN
HANDELS-UND
INDUSTRIE-GESELLSCHAFT



Ungültig Naturkunde
Heimat-Museum Leipzig
Karlberg
22. 4. 1925.
St M 5

WELTPLÄTZE

DES HANDELS UND DER INDUSTRIE

MARIENBERG

OLBERNHAU UND DAS FLOHATAL

UNTER MITWIRKUNG

VON

PROF. SEIFERT, GRÜNHAINICHEN
DIREKTOR DER STAATL. SPIELWARENSCHULEN
GRÜNHAINICHEN UND SEIFFEN

KASSEN OBERINSPEKTOR R. HANS, FLOHA
SCHULDIREKTOR M. FÖRSTER, OLBERNHAU
SYNDIKUS HANS MENZEL, OLBERNHAU
FORSTMEISTER TAGER, OLBERNHAU
LEHRER PAUL ROITZSCH, MARIENBERG

1 9 2 5

MONOS-VERLAG * HANS BURKHARD

BERLIN · W · 15

SCHRIFTFÜHRUNG: Dr. phil. H. REH

INHALTSVERZEICHNIS



	Seite
Das Flöhatal von Professor Seifert	VII—XI
Flöha, seine Entstehung und Entwicklung Von Kassenoberinspektor R. Hans, Flöha	XII—XXI
Die erzgebirgische Spielwarenindustrie Von Professor Seifert, Grünhainichen, Direktor der staatl. Spielwaren- schulen Grünhainichen und Seiffen	XXII—XXIV
Olbernhau Von Schuldirektor M. Förster, Olbernhau	XXV—XXX
Die Industrie Olbernhaus und seine Umgebung Zusammengestellt von Syndikus Hans Menzel, Olbernhau	XXXI—XXXVIII
Olbernhaus Wälder Von Forstmeister Träger, Olbernhau	XXXIX—XXXXI
Marienberg einst und jetzt Von Paul Roitzsch, Lehrer, Marienberg	XXXXII—XXXXX
L. Hunger, Börnichen bei Grünhainichen	XXXXXI
Georg Liebermann A-G., Falkenau i. Sa.	XXXXXII—XXXXXIII
Paul Wittig, Marienberg i. Sa.	XXXXXIV—XXXXXV
Kurt Neumark, Marienberg i. Sa.	XXXXXVI—XXXXXVII



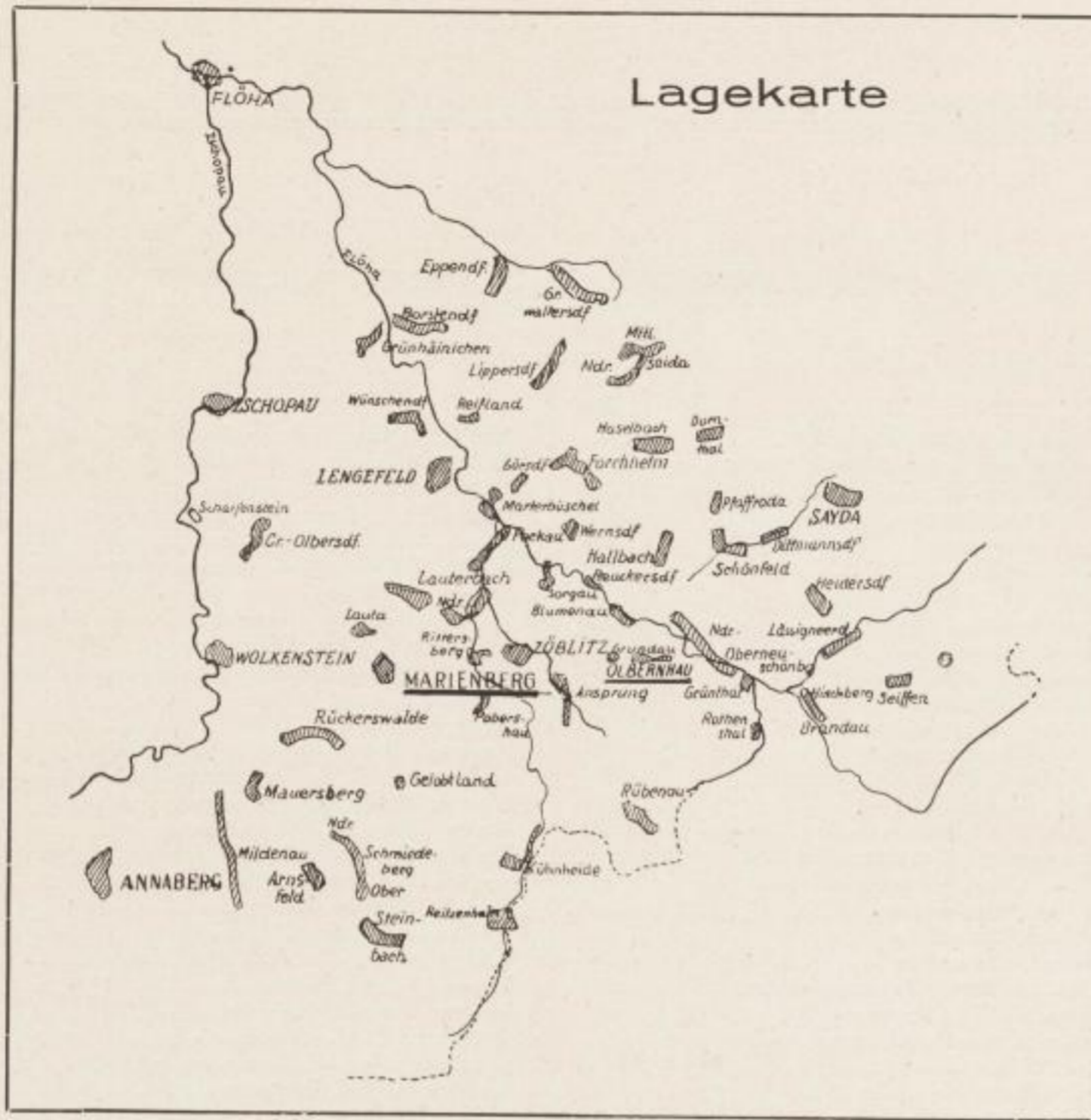

Eisenbahnkarte

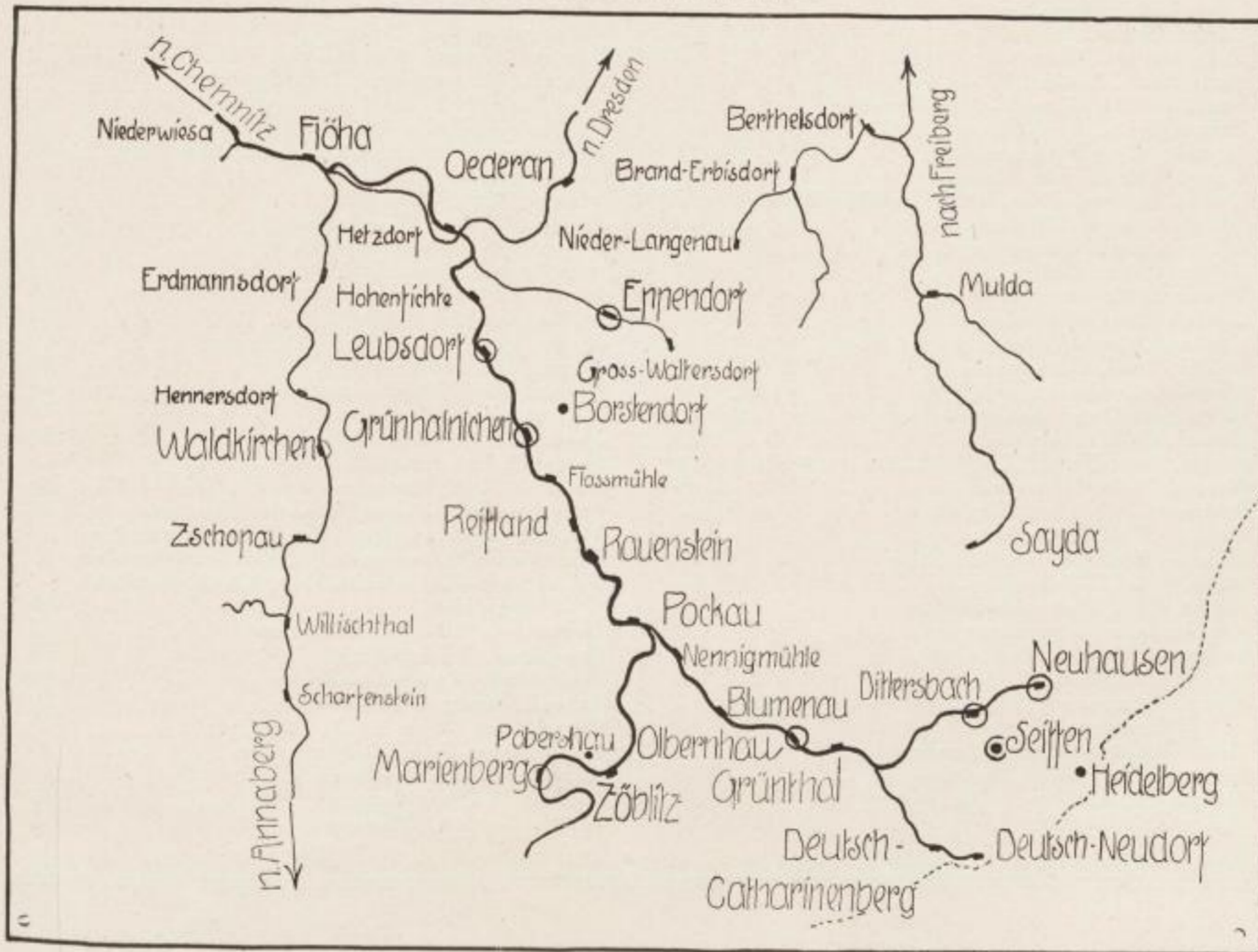

INHALTSVERZEICHNIS DER INSERENTEN

	Seite		Seite
Albrecht, Bernhard, Pobershau i. Sa.	16	Hähnel, Oskar, Grünhainichen	79
Allgemeine Deutsche Credit-Anstalt, Marienberg	46	Hähne & Priebst, Olbernhau	69
Allgemeine Deutsche Credit-Anstalt, Olbernhau	26	Hübler, Richard, Pockau	68
Arnold, Karl, Marienberg	2	Iser, Alfred, Marienberg	73
Arnold, Louis, Borstendorf	79	Jaeger, Otto, Nachf., Flöha-Chemnitz	78
Baldauf, Paul, Zöblitz	50	Kaden, Robert, Niederneuschönberg	59
Ballhaus Löser, Olbernhau	72	Kempe, Adalbert, G. m. b. H., Olbernhau	25
Barth, Joh. K. & Co., Radeberg i. Sa.	57	Keller & Kerber, Olbernhau	37
Barth, Paul, Ansprung	39	Klaffenbach, Max, Olbernhau	76
Böttcher, Oskar, Gebirge-Marienberg	17	Klemm, Bruno, Hotel Stadt Teplitz, Zöblitz	41
Böttchers Söhne, Marterbüschel	53	Klosseck, Georg, Marienberg	74
Bräuning, Hugo, Gebirge-Marienberg	31	Knäbchen, Paul, Zöblitz	42
Buschbeck, A. (Oberer Gasthof), Eppendorf	39	Knospe's Hotel Amtshof, Olbernhau	79
Buschbeck, Richard, Borstendorf	74	Kohnstam, M., & Co., Olbernhau	56
Claas, Oswald, Börnichen	79	Körner, Woldemar, Niederneuschönberg	22
Commerz- und Privat-Bank, Filiale Chemnitz	51	Krause, Karl, jr., Olbernhau	73
Cuno & Otto Dressel, Grünhainichen	15	Kreher, Clemens, Marienberg	7
Dennler & Co., Oskar, Oberneuschönberg	3	Kreher, E. Hermann, Olbernhau	61
Donat, Joh. Carl, Marienberg	33	Kreher, William, Olbernhau	62
Drechsler, Alfred, Schindelbach	63	Krellmann, Willy, Olbernhau	73
Drechsler, Bruno, Olbernhau	63	Kreher Söhne, C. W., Olbernhau	59
Dähnert & Söhne, Max, Oberneuschönberg	63	Langer, H. E., Seiffen	68
Einhorn Söhne, C. G., Olbernhau	42	Langer, Oswald, Heidelberg	74
Escher, Gustav, Kleinneuschönberg	33	Lauckner, C. G., Olbernhau	45
Ehnert, H., & Söhne, Blumenau	51	Lauckner, Gustav, Olbernhau	45
Eussert, Carl, Olbernhau	66	Lauckner, Felix, Olbernhau	45
Eussert jr., Carl Rob., Olbernhau	77	Lehnert, Robert, Olbernhau	60
Erzgebirgische Spielwarenwerkstatt (Herbert Ender), Borstendorf	72	Liebermann, Georg, Nachf., Falkenau	XXXXXII/III
Ficker Gebr., Marienberg	14	Liebscher, Ernst, Olbernhau	77
Fischer, Gustav, Zöblitz	27	Lippmann, Otto, Ansprung-Zöblitz	77
Flade, Arthur, Olbernhau	40	Lippmann & Co., Zöblitz	70
Franz, Emil, Zöblitz	54	Lorenz, Hermann, Marterbüschel	32
Frank, Arnold, G. m. b. H., Olbernhau	72	Lötzsch, Arthur (Hotel „Deutsches Haus“), Grün- hainichen	73
Frenzel & Co., C. G., Lengefeld	36	Marienberger Corsetfabrik, Al. Benirschke, Marienberg	11
Fritzsche, Carl, Blumenau	52	Marienberger Mosaikplatten-Fabrik, Marienberg	40
Genge, Max & Fritz, Flöha	52	Martin, Julius, Börnichen	79
Gerhard & Hey, G. m. b. H., Grünhainichen	37	Mehner, Arno, Olbernhau	49
Gläsel, Hermann, Marienberg	65	Mehnert, Walter, Schindelbach	71
Gläser, Oswald, Marienberg	40	Morgenstern, Alfred, Marienberg	53
Glöckner, Max, Seiffen	69	Morgenstern, Theodor, Seiffen	56
Gottschalk, Moritz, Marienberg	9	Murr & Müller, Olbernhau	78
Göhlert, Ernst, Olbernhau	20	Müller, Edmund, Seiffen	75
Großlaub, Oswald, Marienberg	36	Müller, Hermann, & Söhne, Olbernhau	47
Grösel, Louis, Olbernhau	79	Nagel, C. G., Marienberg	77
Großrückerwalde im Erzgebirge	49	Neubert, Emil, Marienberg	64
Härtwig & Kinzel, Niederneuschönberg	67	Neubert, Gebr., Blumenau	71
Heinitz, Paul, Olbernhau	23	Neubert, Erich, & Co., Olbernhau	54
Helbig, Max (Gasthof „Zur Gold. Sonne“), Ansprung	38	Neuber & Co., Lengefeld	27
Hengst, Oskar, Olbernhau	69	Neumark, Kurt, Marienberg	XXXXXXVI/VII
Herrmann, Alb. Otto, Marienberg	32	Notbohm, Gebr., Sitzmöbelfabrik, Olbernhau	24
Hertel, Alfred, Marienberg	1	Nötzel & Drechsler, G. m. b. H., Niederneuschönberg	47
Hertwig, Karl, Gebirge-Marienberg	50	Olbernhauer Antracitwerke, G. m. b. H., Olbernhau	65
Hetze, Max, Seiffen	68	Olbernhauer Wachsblumenfabrik (Otwin Jehmlich), Olbernhau	26
Herzer, Max, Niederneuschönberg	78	Oehme, H. Rich., Grünhainichen	55
Holzindustrie Hammerleubsdorf	58	Otto, Emil, Grünhainichen	79
Holzwarenfabrik G. Otto, Olbernhau	58	Papierfabrik Niederschmiedeberg	18
Hoppe, Paul, Marienberg	66	Peitzsch, Moritz, Olbernhau	66
Hotel 3 Schwäne (Bes.: Agnes verw. Kaiser), Marienberg	47	Putzel, Paul, G. m. b. H., Olbernhau	25
Hotel Gerichtsschänke, Olbernhau	64	Pötzschmann, C. F., Grünhainichen	71
Hunger Nachf., Ernst, Marienberg	30	Reichel, A. F., Olbernhau	6
Hunger, Franz, G. m. b. H., Marienberg	13	Reichelt, Arthur, Olbernhau	78
Hunger, L., Börnichen	XXXXXI	Reißig, Clemens, Olbernhau	30

	Seite
Reuter, E., Baukastenfabrik, Blumenau	28
Reuter, Hugo, Zöblitz	29
Richter, Emil, Olbernhau	55
Richter, Gebr., Olbernhau	70
Richter, Johannes, Großrückerswalde	62
Richter, Max, Blumenau	22
Richter, Rudolph, Olbernhau	41
Rochlitzer, Ernst, Borstendorf	38
Rudolph, Gebr., Grünhainichen	28
Rudolph, Paul, Grünhainichen	24
Rudolph Söhne, Emil, Olbernhau	81
Sandig, Hugo, Niederneuschönberg	75
Sättler & Walther, Pobershau	35
Siegel & Haase, Grünhainichen	41
Stadtgirokasse Marienberg	21
Schaller, Nikolaus, Olbernhau	67
Schalling, Emil A., Seiffen	71
Schaarschmidt, Gebr., Borstendorf	38
Seifert, Gebr., Olbernhau	39
Seifert, Heinrich, Lengefeld	64
Seifert & Co, Otto, Olbernhau	8
Seifert Söhne, Emil, Marienberg	43
Seiffener Holzbearbeitungs-Gesellschaft m. b. H., Seiffen	78
Scherf, H. Max, Ansprung (Erzgeb.)	29
Scheffler, C. G., Börnichen	70
Scheffler, Karl, Marienberg	58
Scheffler & Prein, G. m. b. H., Marienberg	10
Scheibner, Otto, Nachf., Olbernhau	4
Scheyer, O., & Co., Olbernhau	69
Schneider, Robert, Marienberg	34
Schneider, Robert, Niederneuschönberg	81
Schneider, Paul, Olbernhau	74
Schneider & Oehme, Niederneuschönberg	62
Schreiter, Theodor, Olbernhau	46

	Seite
Schubert, E. E., Grünhainichen	78
Schubert, Franz, Niederneuschönberg	75
Schuster, Robert, G. m. b. H., Olbernhau	65
Schüller, Paul, Marienberg	80
Seifert, Willy, Borstendorf	44
Tanneberger, Rudolf (Hotel „Weißer Hirsch“), Zöblitz	76
Teubner, J. Th., Marienberg	61
„Tivoli“, Paul Lischke, Olbernhau	43
Tribbensee, Bruno, Bankgeschäft, Olbernhau	61
Tüllfabrik Flöha A.-G., Plau bei Flöha	23
Uhlemann & Karsch, Marienberg	34
Ullmanns Gasthof, Börnichen	79
Ullrich & Hoffmann, G. m. b. H., Seiffen	60
Unger, Hermann, Nachf., Olbernhau	46
Vereinigte Deutsche Hartpapierwerke, Lengefeld	31
Vereinigte Spediteure Sachse & Steinert, Olbernhau	35
Wagner, Joh. Dav., Grünhainichen	78
Wagner, Karl, Niederneuschönberg	48
Walter, Reinhard (Gasthof „Zum Wilden Mann“), Niederneuschönberg	72
Weber, A. L., Lengefeld	59
Wendt & Kühn, Grünhainichen	60
Weinhold, Otto jr., Olbernhau	48
Weißflog & Sonntag, Blumenau	70
Winkler, Georg, Olbernhau	67
Wittig, Ernst, Borstendorf	44
Wittig, Ernst, Borstendorf	68
Wittig, Paul, Marienberg	XXXXXIV/V
Wittig & Schwabe, Lengefeld	5
Wilisch, Robert, Plau bei Flöha	19
„Witro“ Wäschefabrik, Hetzdorf	75
Zenner, Zitzmann & Co., Olbernhau	12
Zenker, Uhlig & Co., Olbernhau	76





I. Das Flöhatal.



Das Flöhatal

Am wenigsten bekannt ist und auch heute noch wenig besucht und durchwandert wird das Flöhatal. Augustusburg und Zschopau lassen viele Wanderer die Reize des Flöhatales ganz vergessen. Und doch ist gerade seine Industrie wieder wohl diejenige Sachsens, die am meisten bekannt ist und deren Erzeugnisse nach Nord und Süd, nach Ost und West, weit über alle Meere gehen. Es ist dies die erzgebirgische Holzspielwaren-Industrie.

Mit dem Einfluß der Flöha in die Zschopau hinter dem Orte Flöha — einem der wichtigsten Knotenpunkte des erzgebirgischen Eisenbahnverkehrs — ist das eigentliche Flöhatal zu Ende.

Die Mündung der Flöha liegt ungefähr in einer Höhe von 264 m. Dagegen die Orte des oberen Gebirges, Seiffen, Heidelberg, Einsiedel

oder Reitzenhain liegen ca. 750 m hoch. Die Bahn steigt also um reichlich 500 m bergan. Und doch bietet schon Flöha, von schönen Wäldern und Höhen umgeben, allerlei landschaftliche Reize. Der Blick von Flöha nach der Augustusburg ist herrlich, oder flußaufwärts der schöne Blick auf die hohe vielbogige Brücke bei Hetzdorf — 43 m hoch und 312 m lang —, über die täglich eine große Anzahl Züge fahren, die Verbindung herstellend zwischen dem Osten und dem Süden — Breslau—Dresden—München —.

Wenige wissen, die durch Flöha fahren und dort ankommen, daß im oberen Teile dieses Tales eine alteingesessene Holzspielwaren-Industrie mit vielen kleinen Hausbetrieben seit etwa 300 Jahren ansässig ist. Aber auch Großbetriebe sind da, und zwar recht ansehnlicher Art, z. B. in Eppendorf, Grünhainichen, Olbernhau, Seiffen und Marienberg. Auch Blechspielwaren werden hergestellt in bester Qualität in Olbernhau, Marienberg und Zöblitz. Um gleich weiter aufzuzählen, was im Flöhatal alles produziert wird, sei zuerst genannt das Papier, denn links und rechts der Bahn im unteren und mittleren Flöhatal sehen wir mehrere große Papierfabriken und Holzschleifereien. Dann fertigt man in Olbernhau Möbel an, und zwar von den komplettesten Zimmereinrichtungen bis herab zum kleinsten Ziermöbel in Weißlack. Ferner ist in Neuhausen, dem einen Endpunkt der Eisenbahn, eine ausgebreitete Stuhlbau-Industrie zu Hause. Weiter werden in Olbernhau auch Wachsb Blumen in feinsten Ausführung hergestellt; auch Maschinenfabriken sind hier wie in Marienberg und Zöblitz vorhanden. In Kupferhammer-Grüntal ist ein ehemals staatliches Kupfer- und Messingwerk, jetzt in den Händen der Firma Lange. In Eppendorf werden außer Spielsachen auch Schuhe hergestellt in größeren Fabrikbetrieben, dann noch allerlei hübsche Kartonnagen. Letztere fertigt man auch in Waldkirchen bei Grünhainichen, in Marienberg und Olbernhau an. In Dörfel bei Olbernhau ist eine bekannte Räderfabrik, Wagenräder für kleine Handleiterwagen, wie solche Wagen auch in Waldkirchen in größeren Mengen angefertigt werden. In Zöblitz sind Serpentinsteinerwerke, die den dort gefundenen Serpentinsteine zu schönen modernen Gebrauchsgegenständen verschiedenster Art verarbeiten. In Rübenau, von Kupferhammer-Grüntal das blumige Natschungtal

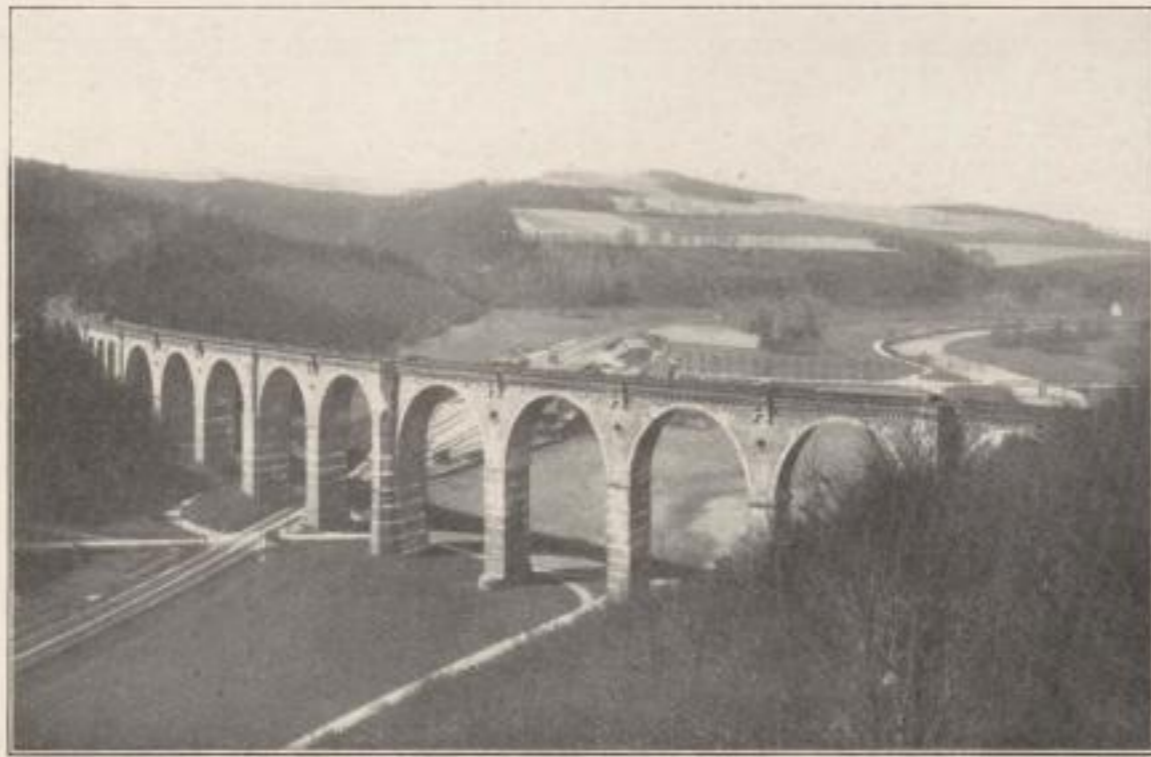

Hetzdorfer Brücke

hinauf, sind weitbekannte Nagelschmieden. Hierbei sei noch eine große LötKolbenfabrik in Heidersdorf genannt.

Daß der Holzspielwaren-Industrie die Erzeugung aller Drechslerwaren sowie Haus- und Küchenartikel nebenhergeht, ist ja fast selbstverständlich, und so werden in Neuhausen und Olbernhau, in Deutsch-Neudorf und Katharinenberg, in Grünhainichen und Leubsdorf, in Pobershau und Rothental, sowie in Rübenau allerlei derartige Artikel angefertigt.

Von Flöha aufwärts gehend, zweigt bei Hetzdorf, als die nächste Station, eine Kleinbahn nach Eppendorf-Großwaltersdorf ab. Man kommt in Löbnitztal an der bekannten Löbnitztalspinnerei vorbei und in Hammer-Leubsdorf an der Holzspielwarenfabrik Richter & Schmidt, ein moderner Betrieb feiner künstlerisch gedrehter Spielsachen. Dann Eppendorf, wo in größeren und kleineren Betrieben Puppenmöbel angefertigt werden, und wo allem Auslandsgeschmack und allen Stilarten Rechnung getragen wird. Ebenso sind die Erzeugnisse der Eppendorfer Schuhwarenfabriken bestens bekannt.

Von Hetzdorf weiter die Flöha aufwärts hat man am nächstliegenden Orte Hohenfichte die Spinnerei von Hauschild mit dem weltbekannten Hauschild Zwirn und Häkelgarn. Dann kommt Leubsdorf, wo man vom Bahnhof aus noch einmal einen kurzen Blick auf die Augustusburg hat, mit der schönen Schellenberger Kirche im Vordergrund. In Leubsdorf bestehen einige bestbekannte Fabriken von Haus- und Küchengeräten. Rechts der Bahn, am Flöhaufer, befindet sich eine große Spinnerei.

Ehe wir nun nach Grünhainichen kommen, liegen im Tale zwei Holzschleifereien und dann dem Bahnhof Grünhainichen gegenüber große Papier-

fabriken. Links steigt bergan der Ort Borstendorf mit seinen Spezialitäten in der Fabrikation von Schach- und Damenbretter, Tivolis, Kinderklavieren und dergl. Außer einigen Fabriken, die Kisten herstellen, gibt es hier noch eine ganze Anzahl kleinerer Betriebe, welche Spielsachen anfertigen.

Wir gehen nun zurück und an der rechten Flöhatalseite abermals bergan nach Grünhainichen, der ältesten Spielwaren-Verlegerzentrale des Erzgebirges, das seit länger als 300 Jahren als Hauptplatz der Spielwaren-Industrie bekannt ist. Noch heute sind hier die bedeutendsten Spielwarenfir-
men, die die Erzeug-

nisse des gesamten Erzgebirges hinaus in die Welt exportieren, wobei Amerika und England die Hauptabnehmer sind. Daß sich hier auch eine Reihe Fabriken zur Herstellung von allerlei Spielwaren entwickelt haben, braucht wohl nicht besonders erwähnt

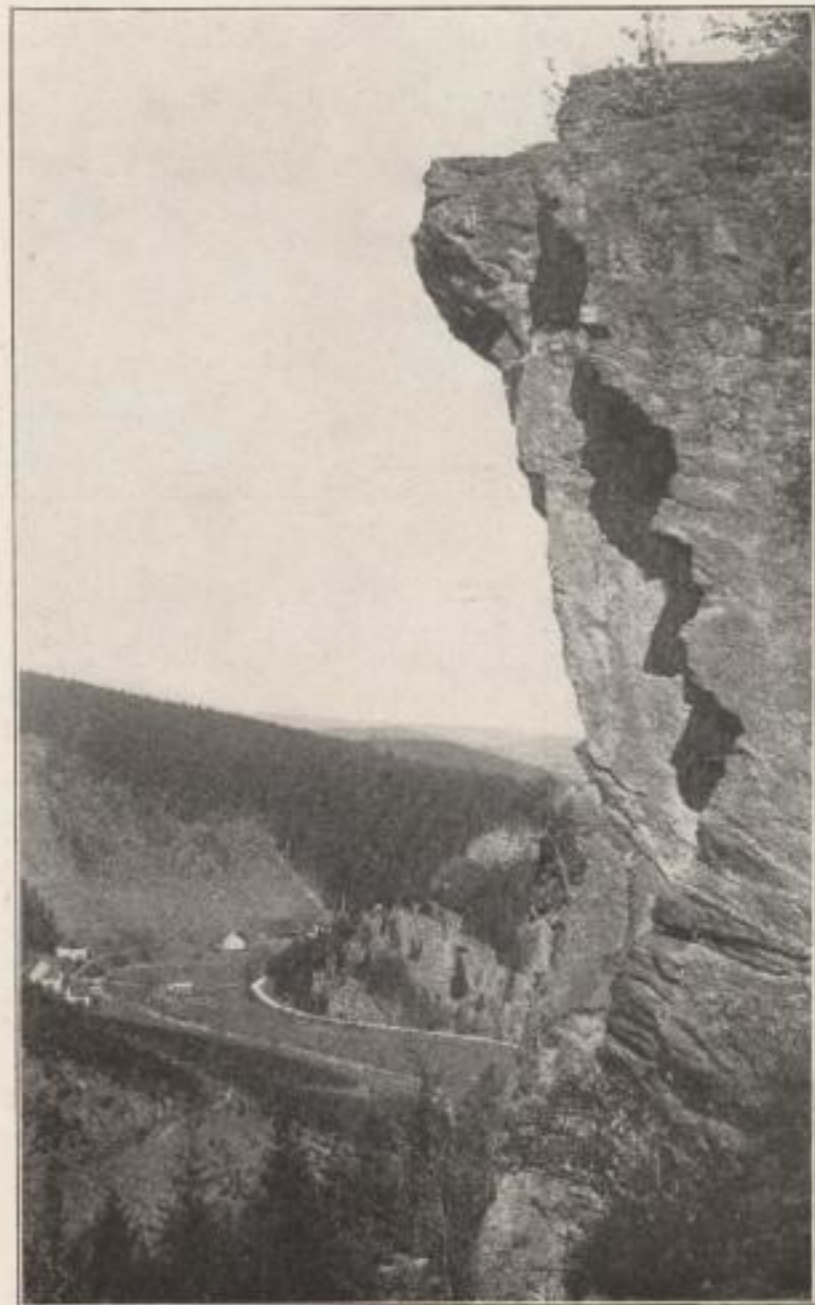

Vogeltoffelfelsen im Tale der schwarzen Pockau

zu werden. Im Grünhainicher Bezirke fertigt man insbesondere die größeren Spielzeuge an, als da sind Kaufläden, Puppenstuben, Pferdeställe, Festungen, Windmühlen und dergl. Auch Drechsler sind hier zu Hause, und in den letzten Jahren haben sich hier und in Borstendorf, unter dem Einfluß der seit 50 Jahren bestehenden staatl. Spielwarenschulen Grünhainichen und Seiffen Betriebe entwickelt, die ganz moderne Spielsachen herstellen. In den umliegenden Orten, wie Waldkirchen, Börnichen und Wünschendorf fabriziert man ebenfalls allerlei Spielsachen. Nicht vergessen möchte werden, daß da auch Spielsachen aus Pappe gemacht werden, beispielsweise sehr hübsche Häuschen, ihrer Leichtigkeit wegen besonders für den Export geeignet.

Im Flöhatale weiter kommen wir dann nach Floßmühle mit Papierfabriken und Holzschleifereien. An einer weiteren Schleiferei vorüber, sehen wir auf hohen Felsen thronend die Burg Rauenstein. Die Burg ist wohl im 11. Jahrhundert entstanden. Ihre Besitzer wechselten oft. Seit 1844 ist sie in dem Besitz derer von Herder, denen sie heute noch gehört. Sie zählt unstreitig zu den schönsten Schlössern Sachsens, obwohl sie schlicht gehalten ist. Aus Fichtengrün und Buchenwäldern lugt sie heraus und bietet dem mit der Bahn vorüberfahrenden Reisenden ein hübsches Bild. Von Rauenstein aus führt der Weg teils unter der Burg hindurch nach dem Marktflecken Lengefeld, vielen bekannt durch die Lengefelder Würstchen, ein lebhaftes Städtchen mit Webereien kleineren Stils und anderen Gewerben. Als wichtig wäre noch zu nennen, daß Lengefeld Kalkbrüche aufzuweisen hat, die die ganze Umgebung mit Bau- und Düngkalk versorgen. Eine schöne Straße führt von hier aus nach dem bekannten Eisenbahnknotenpunkt Pockau-Lengefeld, wo wieder rechts das Pockautal abzweigt mit den Orten Zöblitz, Marienberg — der Kleinstadt mit der herrlichen St. Marienkirche und dem großen vier-eckigen Marktplatz — nach dem Endpunkt der Bahnlinie, Reitzenhain. Reitzenhain, sowie das

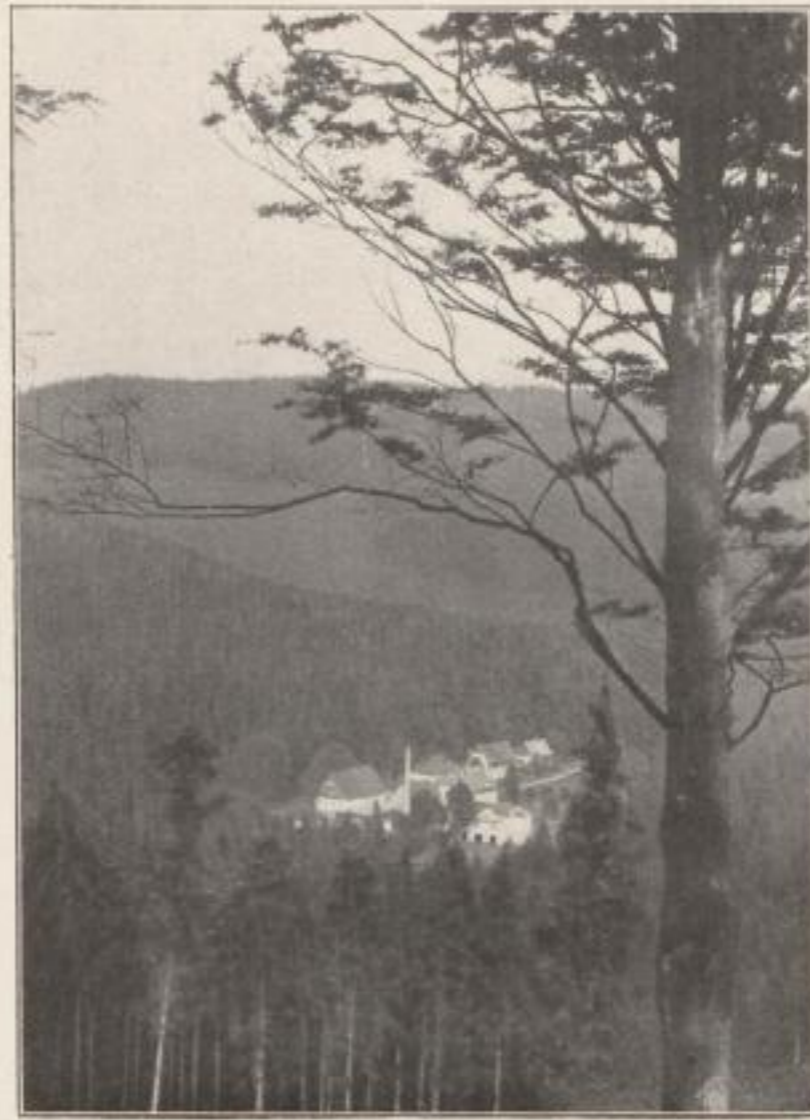

Neunzehnhain

nahegelegene Kühnhaide sind bekannt durch die Holzschneidereien, in welchen die Brettchen angefertigt werden, aus denen fast im ganzen Erzgebirge die Spielsachen entstehen. In einem Seitental der Pockau liegt der Ort Lauterbach. Zu den besonderen Sehenswürdigkeiten desselben gehört die sehr bekannte alte Wehrkirche, deren Entstehung weit vor die Zeit des 30jährigen Krieges zurückliegt. Ebenso besitzt Großrückerswalde — seitwärts von Marienberg — eine solche Wehrkirche. Ein weiteres Seitental ist das der schwarzen Pockau, zwischen Zöblitz und Pobershau sich hinaufziehend. Schroffe Felswände fassen es ein und wild braust oft das Bächlein über mächtige Felsblöcke zu Tale.

Nun gehen wir zurück nach Pockau an einer am rechten Flöhaufer gelegenen größeren Kistenfabrik vorbei. Von hier aus führt die Bahn an Nennigsmühle und Blumenau vorüber, wo in dem weit ausgedehnten Tale die verstreut liegenden Häuser wie Spielzeuge aussehen, nach Olbernhau, dem größten Orte im Flöhatale mit einer Einwohnerzahl von ca. 12000 und den bereits genannten verschiedenen Industrien. Hier ist auch eine Gewerbeschule vorhanden. Ebenso besteht eine Handelsschule und eine Handelsrealschule am Orte. Für die Spielwaren-Industrie ist Olbernhau die erste Verlegerzentrale geworden. Auch Fabriken für Spielzeug sind entstanden; in den an-



Seiffen i. Erzgeb.

liegenden Orten Ober- und Niederneuschönberg. Im Orte Hallbach, an der Straße Pfaffroda-Sayda gelegen, werden seit altersher die bekannten Spielzeug-Archen (Arche Noah) hergestellt.

Von Olbernhau fährt die Bahn nach Kupferhammer-Grüntal mit dem ehemaligen staatl Kupfer- und Messingwerk. Hier werden Bleche und Drähte, in allen Stärken bis zur größten Feinheit angefertigt. Von Kupferhammer-Grüntal zweigt das durch seine landschaftlichen Schönheiten vielgenannte Natschungtal ab. Aufwärtsgehend kommen wir nach Rübenau, dem hochgelegenen Industrieort, dazwischen Rothental mit seinen Drechslereien, in denen insbesondere Massenartikel hergestellt werden. Von Schweinitztal, der nächsten Station, wo die Schweinitz in die Flöha mündet, führt die Straße nach den Orten Deutsch-Katharinenberg und Böhmisches-Katharinenberg und dann über Deutsch-Neudorf und Böhmisches-Neudorf weiter durch Deutsch-Einsiedel nach Heidelberg und Seiffen. Bis Einsiedel geht es dauernd an der böhmischen Grenze entlang.

Die Bahn berührt von Schweinitztal aus die Orte Niederseiffenbach und Dittersbach-Seiffen bis zur Endstation Neuhausen. Vom Bahnhof Dittersbach Seiffen führt der Weg in ungefähr $\frac{1}{2}$ Stunde nach den Spielwarendörfern des oberen Erzgebirges mit dem Mittelpunkt Seiffen. In den Orten Seiffen mit Steinhübel, Heidelberg i. Erzgeb., Deutsch-Einsiedel, Brüderriese, Deutsch-Neudorf und Katharinenberg, Ober-

seiffenbach, Niederseiffenbach, werden fast ausschließlich Spielsachen angefertigt. Als der Zinnbergbau zu Ende ging, begann der fromme und fleißige Bergmann in Holz zu schnitzen und später zu drechseln. Der Bergmannsleuchter, die Engel sind die typischen alten noch heute erhaltenen Formen. Ehedem waren es auch Gegenstände für den Gebrauch, wie Löffel, Gabel, dann drehte man Holzknöpfe, doch immer mehr ging man zum Spielzeug über. Über 300 Jahre alt ist diese Industrie, die heute einen Weltruf genießt und die sich von den primitivsten Anfängen bis zur feinsten Qualitätsware entwickelt hat. In der Seiffener staatl. Spielwarenschule habe ich eine Sammlung alter und neuerer Sachen zusammengetragen, die vortrefflich die Entwicklung der Industrie darstellt. In den letzten Jahren haben sich auch in Seiffen einige Spielwarenaufkäufer niedergelassen. Auch eine Vertriebszentrale erzgebirgischer Spielwaren auf gemeinnütziger Grundlage hat sich gebildet.

Vom Bergbau her sind noch zwei Bingen in Seiffen zu sehen. Oberhalb der einen hat man einen selten schönen Blick über das Gebirge nach Sayda hinüber, dem traulichen Städtchen mit seinen sauberen und stillen Plätzen. Hier ist auch ein Betrieb, der Kindergewehre herstellt. Sonst ist viel Landwirtschaft zu Hause. Sayda ist der Sitz einer Zweigabteilung der Amtshauptmannschaft Freiberg und eine beliebte Sommerfrische, inmitten seiner großen Purschensteiner, Pfaffrodaer und städtischen Waldungen. Auch ist



Spielwarengruppe: Der Tanzbär im Städtchen
Aus den Werkstätten der Fachschule in Grünhainichen



Grünhainichen



Hohenfichte



Lößnitztal

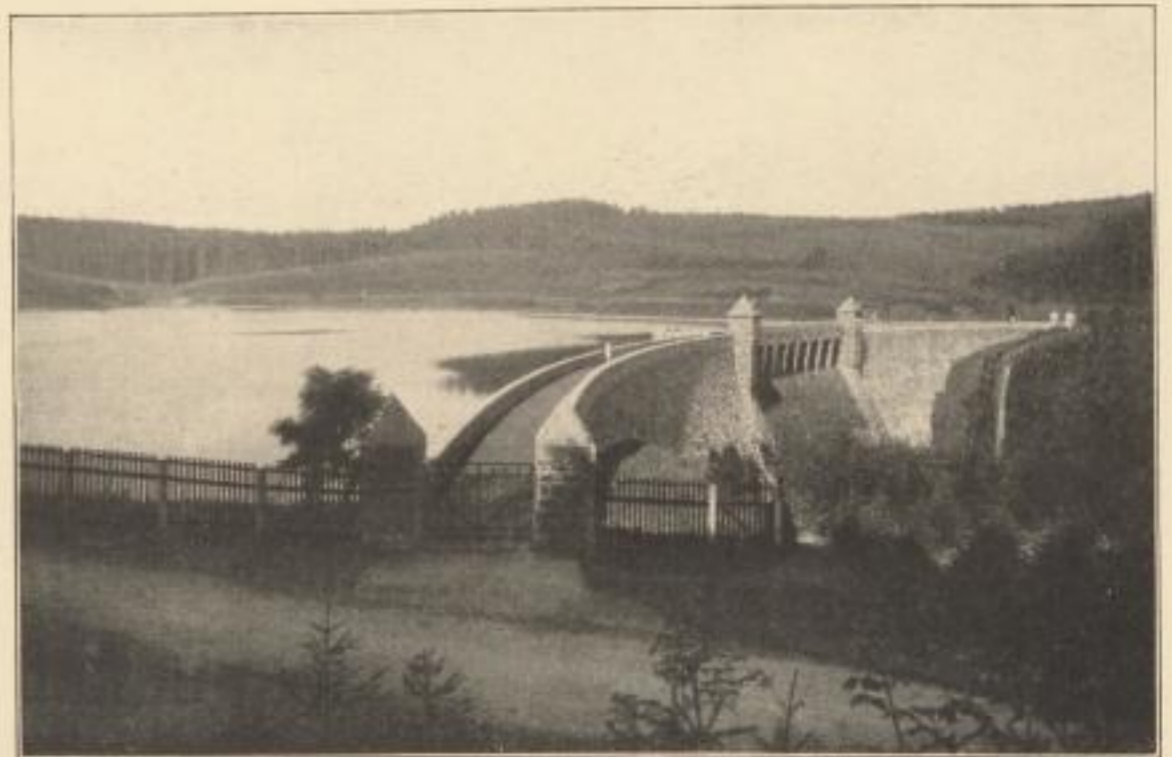

Obere Talsperre Neunzehnhain

Sayda mit der Kleinbahn zu erreichen von Freiberg über Mulda. Von Sayda aus kann man über Schloß Pfaffroda nach Olbernhau wandern. Pfaffroda ist ein mustergültiger Herrnsitz, eine Schönbergschen Seitenlinie. Von den Seiffener Höhen, insbesondere von dem Schwartenberge aus, an dessen Fuße sich Seiffen und Heidelberg lang hinziehen — er ist 778 m hoch — blickt man auf das stolze Schloß Purschenstein in Neuhausen mit seinem

gutgepflegten Park, dem interessanten Rittersaal und der sehenswerten Kapelle. Die Besitzer sind seit altersher die Adelsfamilie von Schönberg. Bedeutende umfangreiche Waldungen gehören zu diesem Besitz. Vom Schwartenberg sehen wir bei gutem Wetter den Fichtelberg und den Keilberg und nach Norden die Augustusburg, des Flöhatales Ende.

Professor Seifert.



Häschen aus den Lehrwerkstätten der Fachschule Grünhainichen



Spielzeug aus der Fachschule Seiffen



Bauernschlitten mit Pferden aus der Fachschule Seiffen

Entwürfe v. Prof. Seifert, Grünhainichen

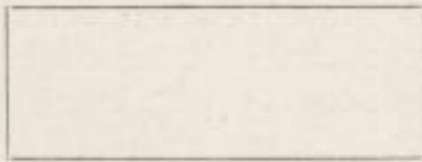

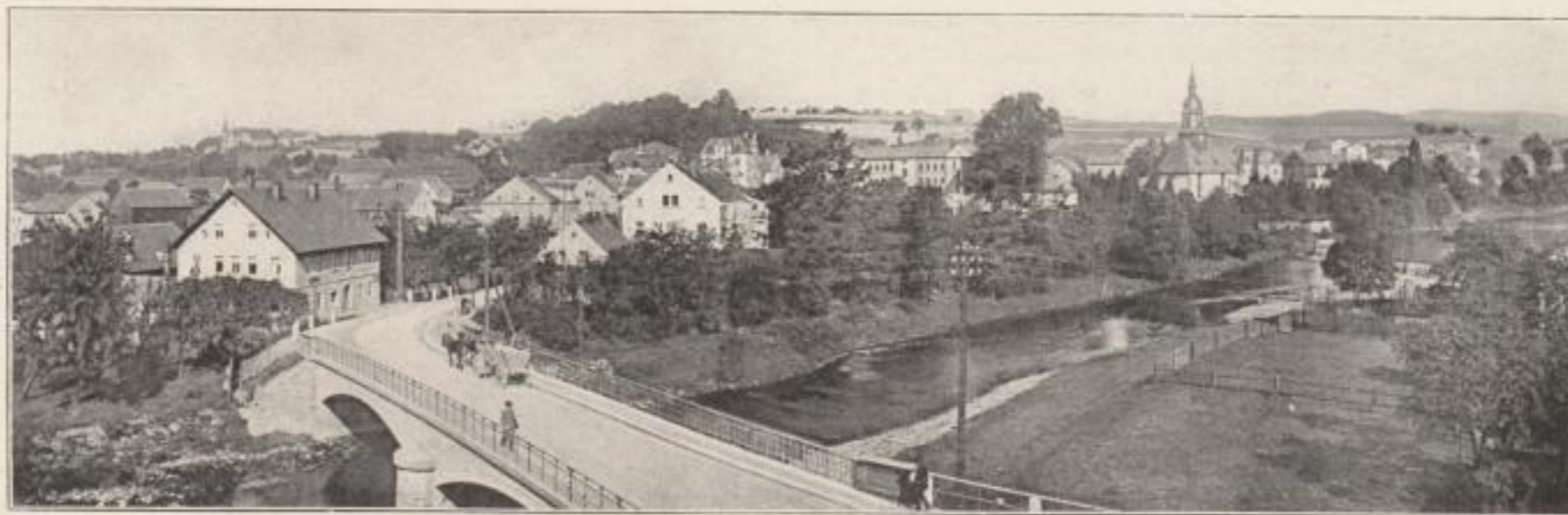

Flöha: Kirchenbrücke mit altem Ortsteil

Flöha. Seine Entstehung und Entwicklung.

Von Kassenerinspektor R. HANS, Flöha.

(Alle Rechte vorbehalten.)

I. Die Landschaft und ihr Aufbau.

Flöha liegt in einem breiten Talkessel am Zusammenflusse der Zschopau und Flöha. Da es mit der benachbarten Gemeinde Plaue-Bernsdorf in unmittelbarem Zusammenhange steht, geben beide Orte, von den umliegenden Höhen aus betrachtet, ein geschlossenes, untrennbares Einheitsbild. Das Gebiet der Höhenzüge im Osten und Südwesten von Flöha bildet den äußersten Nordwestabfall des Erzgebirges. In geologischer Beziehung nennt man den großen und breiten Talkessel, der sich östlich bis über Falkenau hinaus und westlich bis nach Lichtenwalde erstreckt, das Steinkohlenbecken von Flöha. In wirtschaftlicher Hinsicht spricht man die Gegend als das Industrie- und Verkehrsgebiet von Flöha an.

Betrachten wir zunächst den geologischen Aufbau der Gegend etwas näher. Das Grundgebirge des Flöhaer Beckens baut sich hauptsächlich aus den Gesteinen des Hainichen-Frankenberger Zwischengebirges auf. Nur in der Flußgabel zwischen Flöha und Zschopau greifen noch Teile der erzgebirgischen Phyllitformation ein. Paläozoische Formationen, und zwar das Obersilur finden wir in einem ganz kleinen Umfange bei der sogenannten Finkemühle. Hier kommen im ausstreichenden obersilurischen Kieselschiefer und Tonschiefer Graptolithen vor. Unterdevonische Ablagerungen finden wir am nordwestlichen Rande des Flurgebietes. Mittel- und Oberdevon sind

nur spärlich vertreten, und zwar an der nordwestlichen Flurgrenze. Hier ist gleichzeitig Unterkulm in geringem Umfange zu beobachten.

Dem Grundgebirge des Flöhaer Talkessels ist das Oberkarbon aufgelagert. Die Flöhaer Steinkohlenformation gliedert sich in zwei Stufen, und zwar in eine obere und in eine untere. Beide werden durch eine mächtige Porphyryplatte von einander getrennt, so daß folgende Dreiteilung entsteht: 1) die untere oder vorporphyrische Stufe; 2) der Deckenerguß von Quarzporphyry; 3) die obere oder nachporphyrische Stufe. Beide Stufen der Steinkohlenformation bestehen aus graugefärbten Conclomeraten, Sandsteinen und Schieferton mit Steinkohlenflözen. Das Steinkohlengebiet zerfällt in drei Teile, u. zw. in einen östlichen im Oederaner Walde, in einen mittleren, der das eigentliche Becken von Flöha darstellt, und in einen westlichen, der sich weit über das Flöhagebiet hinauszieht. Es ist an dieser Stelle nicht möglich, näher einzugehen auf die Verbreitung, Lagerung und Mächtigkeit dieser Formation. Auch die Geschichte des Abbaues der Flöhaer Steinkohle ist ein besonderes und bedeutendes Kapitel für sich. Der Steinkohlenabbau ist seit ungefähr 50 Jahren zum Erliegen gekommen. Die Erschließung der mächtigen Steinkohlenlager bei Zwickau und Oelsnitz, sowie die entstandenen Eisenbahnen ermöglichten den Bezug billigerer und besserer Kohle aus diesen Gebieten.

Der carbonische Quarzporphyry von Flöha ist vulkanischen Ursprungs. Seine Ausbruchs-



Flöha: Kirche und altes Pfarrhaus

stelle ist noch nicht sicher ermittelt. Er hat sich wahrscheinlich aus einer Spalte ergossen, die dem Flöhatal im allgemeinen parallel läuft. Der Flöhaer Quarzporphyr wird in mehreren großen Steinbrüchen abgebaut und hauptsächlich als Baustein verwendet. Er zeichnet sich durch hohe Druckfestigkeit und Wetterbeständigkeit aus.

Aus der Rotliegendenzzeit finden wir zwei große Partien Zeisigwalder Porphyrtuff im Pfarrwalde und im Ortsteil Gükelsberg. Mesozoische Lagerungsreste sind im Flurgebiet nicht erkennbar. Vom känozoischen Tertiär rühren verschiedene Verwerfungen her. Gefundene Feuersteine altdiluvialen Ursprungs beweisen, daß das diluviale Eis auch bis in unsere Gegend vorgedrungen ist. Auflagerungen von Lößlehm und diluvialen Schottern finden wir an den nördlichen und südlichen Hängen des Beckens verbreitet.

Zu beiden Seiten der Flüsse finden wir die Talsohle ausgekleidet mit alluvialen Ablagerungen. Es sind dies Sand- und Kies-schichten, die über 3 Meter Mächtigkeit besitzen und die bedeckt werden von sandigem Aulehm, der $\frac{1}{2}$ bis 1 Meter stark liegt. Die kleineren Täler werden von geneigtem Wiesenlehm ausgefüllt.

Die breite Talebene wird von den beiden Gebirgsflüssen Flöha und Zschopau durchzogen, die sich südwestlich des Ortes, dicht am Hange der ansteigenden Höhen, vereinigen.

Die Flußrichtung ist vielfach gewunden. Hauptsächlich weist sie von SO nach NW. Die rings um den Flöhaer Talkessel ansteigenden Höhen sind mit prächtigen Wäldern bedeckt, und gegen Südosten erhebt sich auf mächtigem Bergkegel die weithin sichtbare Augustusburg. Die Mündung der Flöha in die Zschopau liegt ungefähr in Höhe 264; der Bahnhof Flöha in Höhe 270.

II. Aus Flöhas Vergangenheit.

Zuverlässige Nachrichten über die erste Besiedelung unserer Gegend liegen nicht vor. Von dem ersten Vordringen germanischer Urbevölkerung in Sachsen, vielleicht vor mehr als 3000 Jahren, und von der späteren Ausbreitung während der Bronze- und frühen Eisenzeit scheint das Erzgebirge mit seinem undurchdringlichen Urwald nicht mit berührt worden zu sein. Hätten wir um diese Zeit einen Blick in unsere Gegend tun können, so würden wir nur dichte Wälder mit allerhand wildem Getier und Wasserwüstungen in den Flußtälern erblickt haben. Wohl erst im 7. und 8. Jahrhundert wird sich der im Zuge der Völkerwanderung von Osten kommende slavische Volkstamm, die Sorben-Wenden, in unseren Flußtälern heimisch gemacht haben, denn viele heute noch in unserer nächsten Umgebung vorkommende Orts- und Wässernamen sind slavischen Ursprungs. Vermutlich schon 968 wurde die alte Schellenburg (1206

de Schellenberg; 1262 de Schellenberc) errichtet, die zweifellos eine jener Schutzstätten war, auf denen deutsche Ritter als Kultur-Vorkämpfer den germanischen Bauern bei ihren Rodungen und Ansiedlungen Sicherheit gegen sorbischen Widerstand gewährten. Die Südgrenze der 928 von Heinrich I. gegründeten Mark Meißen war das Erzgebirge. (Letzteres 974 urkundlich als Miriquido bezeichnet; von altsächsisch Mirki = dunkel, widu = Holz.) Da auch schon um das 9. Jahrhundert die Heeresstraße von Nürnberg über Hof—Chemnitz—Freiberg—Dresden—Bautzen bestand, die ganz wahrscheinlich auch die Gegend des heutigen Flöhas berührte, so ist anzunehmen, daß sowohl Germanen als auch Sorben bei ihren Kriegszügen gegeneinander diese Straße benutzten und auch ihre ersten Niederlassungen in der Nähe begründeten. Der reiche Fischertrag unserer heimischen Gewässer wird vor allem die Sorben-Wenden zu ihren verzweigten Niederlassungen angeregt haben. Unsere Gegend gehörte aller Wahrscheinlichkeit nach zu den Gauen Ghutizi oder Scuntira, die sich westlich der Elbe gleich Vorposten in das Gebirgsland einschoben. Über die sprachliche Abstammung des Ortsnamens Flöha bestehen Zweifel. Das angrenzende Plaue ist zweifellos slavischer Herkunft und heißt Floßplatz oder Floßbach von plan. Bei Flöha ist indes auch deutsche Deutung möglich. Auffallend bleibt jedoch bei Flöha — wenn es altdeutschen Ursprungs ist, — das es mitten unter slavischen Gewässer- und Ortsnamen der Landschaft liegt. (Zschopau, Mörbitz, Strigis, Löbnitz, Chemnitz usw.) Ableiten ließ sich Flöha allerdings von tschechisch vlev, vlio = Einguß, Einfluß. Prof. Dr. Hey ist geneigt, bei Flöha deutsche Herkunft anzunehmen, und zwar vom Stamme fließen, ahd. flewjan, flawen, mhd. vliwen, (angels. flovan, fleovan, engl. flow.), fließen, schwemmen, überschwemmen, dazu mhd. vlouwen, bayr. fläen, flähen, fläweu = im Wasser spülen, waschen. Man kann also Flöha deuten als Fluß, Schwemmbach oder als leicht überschwemmter Ort. Auch ist Flöha von dem Bach und Dorf Floh bei Schmalkalden (deutschen Ursprungs) urk. Floe, Flöhe schwerlich zu trennen; vermutlich ebenso vom alten Namen des Zuidersees Flevo, Fleo nebst dessen Ausgang holl. het Vlie.

Neue Ermittlungs-Ergebnisse stellen deutschen Ursprung fest; und zwar in Anlehnung an „Flehe“, Dorf.

Die allerneueste Forschung gibt der Vermutung Raum, daß der Kolonisor Flöhas aus „Flehe“ bei Düsseldorf (jetzt Vorort) gekommen

sein mag. Nach einer Urkunde von 1464 werden dort Söhne des Matthias op de Vle genannt. Im Jahre 1456 erscheint ein Georg auf der Flee und 1494 ein Alph von der Vlye. Im gewissen Zusammenhang dürfte auch mit Flöha der Ort Fleyh in Böhmen im Quellgebiet der Flöha stehen. Eine Durchsicht der alten Flöhaer Kirchenbücher, die bis in die Zeit der Reformation zurückreichen, hat ergeben, daß die aufgeführten Familiennamen in der gesamten Parochie deutscher Herkunft sind und einen sorbisch-wendischen Anklang nicht haben.

Die Grundform der Ortsanlage Flöhas ist deutsch. Die ältesten Flurkarten geben das Bild eines Reihendorfes mit Waldhufen. Urkundlich erwähnt wird es zuerst 1399, und zwar schon als Kirchort. (Zcu der Flaw, zweimal Bist. Matr. Flew. Flöhe.) Von 1400 bis 1600 dürfte die Einwohnerzahl mit 250 anzunehmen sein. Sie stieg 1800 auf 300; 1849 auf 876; 1880 auf 1614; 1890 auf 2180; 1910 auf 3876; 1924 auf 5500.

Der frühere Ortsteil „Schweddey“ wurde 1899 aus der hiesigen Ortsflur herausgenommen und nach Plaue einbezirkt. Im Jahre 1920 wurde die vormalige Ortsflur Gückelsberg nach Flöha eingemeindet. Jahrhunderte lang hat Flöha einen rein landwirtschaftlichen Charakter getragen, bis zu Anfang des 19. Jahrhunderts eine neue Periode einsetzte. Die Gründung mehrerer Spinnereien in und bei Flöha brachte vollständig neue Verhältnisse, und die späteren Umwälzungen nach Erbauung der Eisenbahnen erhoben es zu einer bedeutenden Verkehrszentrale und zum Mittelpunkt großer und umfangreicher Industrie-Unternehmungen. Zur ersten Geltung nach außen hin kam Flöha in kirchlicher Beziehung. Durch seine günstige Lage an der Vereinigung zweier wichtiger Flüsse und an der alten Heeres- und Handelsstraße gewann es bald einen Vorrang vor den umliegenden Ortschaften und wurde der kirchliche Mittelpunkt der Gegend. Die heute noch zum Kirchspiel gehörenden Ortschaften Altenhain, Braunsdorf, Falkenau und Plaue sind seit frühester Zeit nach Flöha eingepfarrt. Vor der Reformation gehörte die Kirchengemeinschaft zum Unterbezirke Freiberg, mit diesem zur Probstei Meißen und dadurch wieder zum Bistum Meißen. Auch besaß Flöha damals noch das Filial Stadtschellenberg. Bald nach der Reformation wurde Stadtschellenberg selbständig und unsere Parochie der Ephorie Chemnitz zugeteilt. Bis Ende 1914 gehört sie zur Ephorie II Chemnitz. Ab 1. Januar 1915 wurde eine neue Ephorie Flöha gegründet.

Der älteste Teil der Kirche (der Altar-

raum) stammt vermutlich aus der Zeit zwischen 1400—1500. Das Altarwerk (Flügelaltar) ist von kulturhistorischer Bedeutung. Als Entstehungszeit wird ungefähr das Jahr 1500 angenommen. Das Pfarrhaus ist im Laufe des Jahres 1600 erbaut. Es zeigt heute noch die einfache Form eines Bauerngutes. Die Bauart zeigt den rhein-fränkischen Typus. Ursprünglich ist der Hof geschlossen gewesen. Kirche und Pfarrhaus geben von Westen und Süden aus gesehen ein wunderschönes Landschaftsbild. Kirchhofsmauer und Pfarrgarten grenzen mit der Flöha, die hier schäumend über ein Wehr fällt.

Einer der Flöhaer Pfarrer, Elias Esaias Pufendorf (1634—1648) hat mehrere hochbegabte Söhne gehabt, von denen der eine, Esaias P., Kanzler des schwedischen Königs, 1673 in den Freiherrnstand erhoben wurde. Er starb 1689 als dänischer Gesandter in Regensburg. — Der andere Sohn Samuel P. wurde 1661 Professor des Natur- und Völkerrechts in Heidelberg und ging 1670 an die schwedische Universität Lund. 1677 wurde er Königlicher Historiograph in Stockholm und 1686 Hofrat, Historiograph und Kammergerichtsbeisitzer in Berlin auf besonderen Ruf des Großen Kurfürsten Friedrich Wilhelm von Brandenburg. Karl der Elfte von Schweden erhob ihn in den Freiherrnstand. Samuel P. war einer der größten Reorganisatoren der Rechtswissenschaft und ein Hauptgründer des Natur- und Völkerrechtes. Ferner war ein Johannes P. (1639 in Flöha geboren) Sekretär bei der Kgl. Schwedischen Gesandtschaft in Paris. — Der älteste Sohn, Jeremias P., folgte seinem Vater im Flöhaer Seelsorgeramte. Aber auch von ihm berichtet man, daß er reiche Geistesgaben besessen und seinen herrlichen Brüdern ebenbürtig gewesen sei.



Flöha: Ortsteil Gückelsberg 1841

Die zwei schlimmsten Würgengel der Menschheit, Pest und Schwert, haben auch

unseren Ort wiederholt bedroht und in Mitleidenschaft gezogen. Räuberische und grausame Kriegshorden durchzogen namentlich während des 30jährigen Krieges die Gegend unter Plündern und Wüsten. Hungersnöte waren die Folge und die Pest ihre bleiche Begleiterin. Besonders 1633 raffte der schwarze Tod viele dahin. Von ca. 500 Einwohnern der Parochie starben 159, also ein Drittel der gesamten Kirchgemeinde. Doch auch schon früher, 1568 und 1613 lesen wir von solchen Fällen. Die im Freien begrabenen Leichen wurden von den Wölfen ausgescharrt und gefressen. — Die Lage unseres Ortes an bedeutenden Verkehrs- und Heeresstraßen brachte wiederholt zu Kriegszeiten schwere Lasten und forderte große Opfer. Während des 30jährigen Krieges wurden mehrere Einwohner von der Soldateska erschossen und Häuser in Brand gesteckt. Die Bewohner flohen aus ihren Wohnstätten in die Berge und Wälder, denn mit Morden und Brennen zogen die Greuel des Krieges über das Land. Die wilden Scharen Volks wüteten fürchterlich. — Auch der siebenjährige Krieg zog Flöha in Mitleidenschaft. Die Landbrücke wurde niedergebrannt und jahrelang herrschte allerhand Kriegstreiben. — Ganz besonders schlimm wurde es aber für Flöha in der Zeit der napoleonischen Kriege. In den ersten Oktobertagen 1813 (namentlich am 3. Oktober) fanden bei Flöha heftige Kämpfe zwischen Franzosen und Österreichern statt, die zahlreiche Opfer forderten. In und bei Flöha sind nach diesen Tagen mehrere hundert gefallene Kämpfer begraben worden. (Vgl. hierzu die Hundertjahrschrift „Flöha und seine Umgebung 1813“ von R. Hans-Flöha.) Auch die wirren Jahre 1848 und 1849 gingen nicht spurlos an unserem Orte vorüber. Die Freischarenzüge brachten reges Leben und Durcheinander auf der Landstraße.

An der Vereinigung von zwei wichtigen und wasserreichen Gebirgsflüssen gelegen, ist Flöha wiederholt Überschwemmungsgefahren und Wassernöten ausgesetzt gewesen. Plötzlich auftretende wilde und reißende Wässer waren namentlich der in früheren Jahrhunderten betriebenen Flößerei gefährlich. Eingehende Nachrichten besitzen wir von furchtbaren Verheerungen, welche die Fluten anrichteten, aus den Jahren 1723, 1771, 1784, 1799, 1815, 1824, 1830, 1841 und aus den späteren Jahrzehnten. Die letzteren stehen indeß alle weit zurück vor der Hochflut am 31. Juli und 1. August 1897, die den älteren hiesigen Bewohnern noch in guter Erinnerung ist. Das letzte verheerende Hochwasser mit furchtbarem Eisgang sah Flöha am 4. Februar 1909. Der Einbau der Flut-

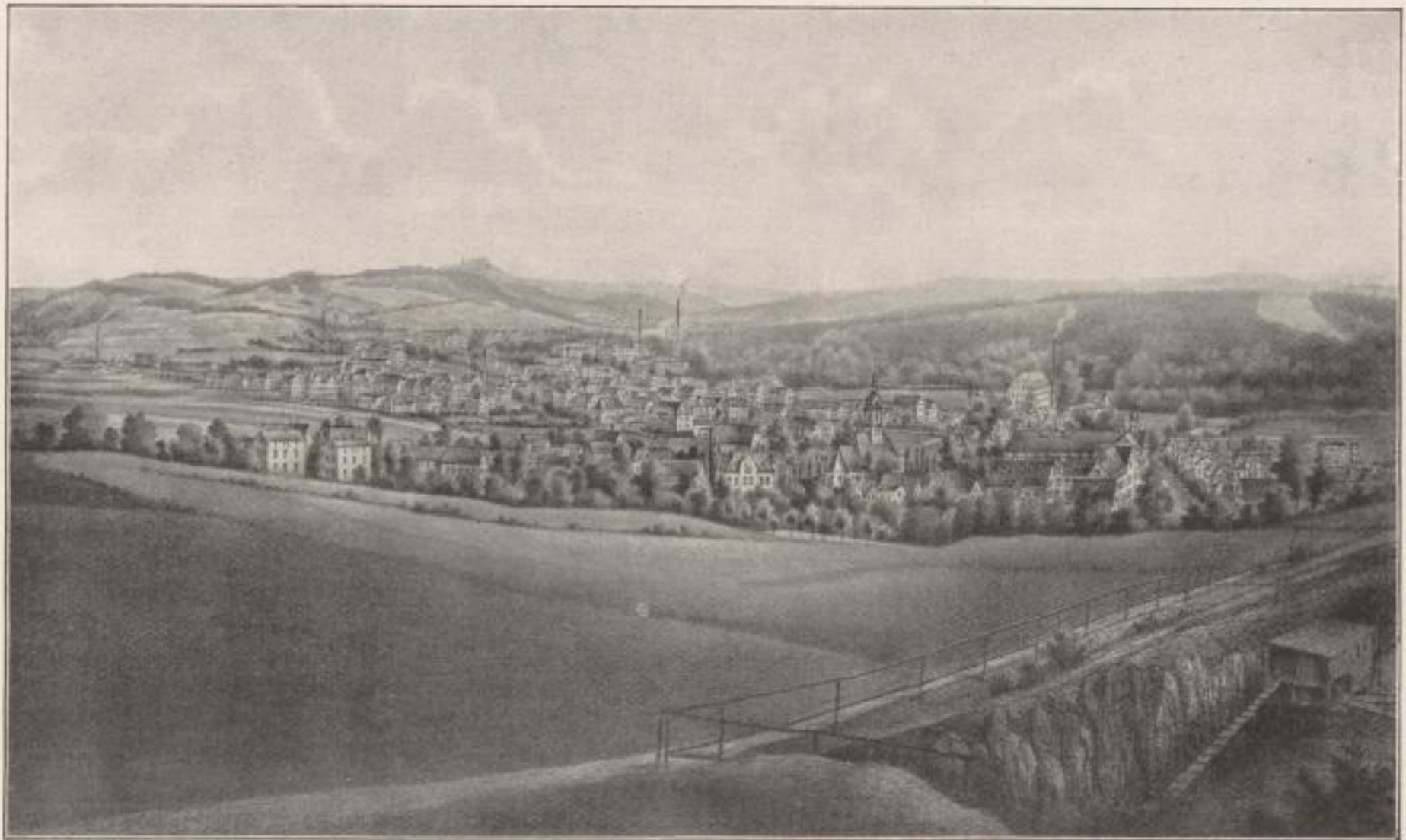

Flöha: Gesamtansicht 1924

rinne in der Nähe des Zusammenflusses beider Gebirgswässer hat die Hochwassergefahr seitdem wesentlich herabgemindert. Wenn wir an einem heiteren sonnigen Tage von einer unserer umliegenden Höhen hinabschauen auf das anmutige Landschaftsbild, so werden wir kaum glauben wollen, daß die zwei silbernen Bänder, die sich leuchtend durchs Tal ziehen, jemals so fürchterlich reißen und wüten konnten.

Das Siegelbild der Gemeinde Flöha stellt zwei sich vereinende Flußtäler dar, an denen sich reichbewaldete Höhen emporziehen. Auf blühender Flur im Tale reichen sich zwei jugendliche Frauengestalten mit frischgrünen Kränzen im Haar und mit Wasserkrügen auf der Schulter die Hand zur Vereinigung — Flöha und Zschopau darstellend. — Dieses Sinnbild ist jedoch erst Ende des vergangenen Jahrhunderts aufgenommen worden. Es wurde an das alte Flöhaer Kirchensiegel, das zwei sich vereinende Flüsse darstellte, angelehnt.

III. Das heutige Bild.

Wie bereits eingangs erwähnt, bildet Flöha mit seiner Nachbargemeinde Plaue-Bernsdorf eine im Landschaftsbild geschlossene Einheit. Plaue-Bernsdorf ist ein aufstrebender Industriort mit rund 3500 Einwohnern. Beide Gemeinden zählen also ca. 9000 Bewohner. Von

diesen sind die meisten in den örtlichen und in Chemnitzer Fabriken beschäftigt. Einen weiteren großen Teil machen Beamte und Arbeiter der Eisenbahn aus. Der Rest entfällt auf andere Beamte, auf Handel, Gewerbe und Landwirtschaft. Flöha liegt an der doppelgleisigen Reichsbahnlinie Breslau—Dresden—Chemnitz—Reichenbach—München, und zwar 12,5 Kilometer von Chemnitz und an den Reichsbahnlinien Chemnitz—Annaberg—Weipert und Chemnitz—Reitzenhain. Von der Nachbarstation Niederwiesa (zwischen Chemnitz und Flöha) zweigt die Linie von Chemnitz nach Hainichen—Roßwein ab. Flöha hat Vorortverkehr mit Chemnitz und fast alle Schnellzüge der Hauptlinie Breslau—München halten hier. Zwischen Chemnitz und Flöha verkehren in beiden Richtungen täglich 60 bis 70 Personenzüge der verschiedenen Linien. Aus der Zeit der Entstehung der Eisenbahnen ist Folgendes zu erwähnen: Die erste Strecke war die von Chemnitz nach Annaberg. Sie wurde am 1. Februar 1866 eröffnet. Drei Jahre später folgte die Inbetriebnahme der neuen Linie Freiberg—Chemnitz und der 24. Mai 1875 brachte Flöha endlich die dritte Bahnverbindung, die Strecke Flöha—Pockau—(Olbernhau)—Marienberg der Chemnitz—Komotauer Eisenbahngesellschaft. Sie ging später in den Besitz des Staates über.

Diese Eisenbahnen brachten nun Flöha ein schnelles Aufblühen. Neben der ständig steigenden Einwohnerzahl entwickelten sich Industrie, Handel und Gewerbe äußerst lebhaft, und der Ort wurde infolge der aus den verschiedensten Richtungen zusammenlaufenden Verkehrslinien nicht nur die Zentrale fast aller Bezirksbehörden, sondern er gewann auch vor allen Dingen weit nach außen hin als Hauptknotenpunkt wichtiger Eisenbahnlinien ganz besondere Beachtung.

Bei dieser Gelegenheit noch ein kurzer Rückblick in die Vergangenheit mit ihren Verkehrsverhältnissen.

Wie bereits mehrfach erwähnt, führte schon in uralter Zeit die Heeresstraße von Nürnberg über Hof-Chemnitz nach Dresden-Bautzen durch den Ort. Solche Straßen waren in den früheren Jahrhunderten die einzigen Verkehrslinien. Auf schwer beladenen Wagen mit 4 und mehr Pferden bespannt, wanderten die Waren der Kauf- und Handelsherren von Stadt zu Stadt und von Land zu Land. Reiter in Harnisch und Wehr begleiteten sie, denn nicht zu selten kam es vor, daß ein harter Strauß mit den auflauernden Raubrittern (Schnapphähne genannt) auszufechten war.

Schon im Jahre 1423 erhielt der Amtmann auf dem Schellenberg strenge Anweisung, dem Rauben und Placken in seinem Bezirk entgegenzutreten. Später, im 16. Jahrhundert, sehen wir, wie sich langsam der Postwagen mit einschleibt in das Getriebe der Landstraße. Der Verkehr wurde immer reger und lebendiger, bis schließlich ganz geordnete Verbindungen für Fracht-, Post- und Personenbeförderung entstanden. Neben dem Frachtwagen des Kaufherrn knarrte das Botenfuhrwerk einher, und die Postkutsche überholte beide unter den schmetternden Tönen des Posthorns.

Mit welch' primitiven Verkehrsverhältnissen man noch vor mehr als 100 Jahren rechnen mußte, sagt uns auch eine Notiz vom 4. August 1771. Während der in diesem Jahre herrschenden Teuerung fuhren die „Schiebäcker“ (Schiebebockfahrer) nämlich 2mal nach Dresden „um Getreide“. Sie verdienten sich dabei den reichen Lohn von 2 Tlr. pro Woche und der Chronist bemerkt dabei: „Sind also die Schiebäcker zu dieser Zeit Herren gewesen.“ —

Mit dem Aufkommen der Eisenbahnen büßte die alte Landstraße mehr und mehr an ihrem jahrtausend alten Ansehen ein. Erst zu Anfang des zwanzigsten Jahrhunderts brachte sie der Automobilverkehr langsam wieder zu Ehren. — Zählungen haben z. B. ergeben, daß gegenwärtig an besonderen Tagen bis zu tausend Kraftfahrzeuge die

große alte Landstraße zwischen Chemnitz—Dresden passiert haben.

Erwähnung sollen noch die zwei wichtigen Brücken finden, die seit ältester Zeit den Übergang über Zschopau und Flöha vermitteln. Es ist dies einmal die Landbrücke an der Flurgrenze mit Niederwiesa und dann die Kirchenbrücke, unweit der Flöhamündung. Die Landbrücke wurde am 21. Mai 1762 von den Preußen auf ihrem Rückzuge niedergebrannt. Die Wiederherstellung erfolgte 1771 in vollständig neuer Bauart auf Staatskosten. Am 3. Oktober 1813 wurde die Brücke abermals ein Opfer der Kriegsstürme. Nachmittags 4 Uhr ging sie, von österreichischen Kroaten angesteckt, in Flammen auf. Auch die Kirchenbrücke hat eine jahrhundertlange abwechslungsreiche Geschichte. Sie spielte besonders bei den Kämpfen 1813 zwischen Franzosen und Österreichern eine nicht unbedeutende Rolle. — Beide Brücken sind heute moderne massive Steinbrücken, die jeder Hochwassergefahr trotzen.



Amtshauptmannschaft Flöha

Flöha ist Sitz einer Amtshauptmannschaft, eines Finanzamtes, einer Superintendentur, eines Bezirksschulamtes, eines Post- und Telegraphenamtes.

Besondere Förderung hat namentlich in der letzten Zeit das Schul- und Bildungswesen erfahren. Die gute moderne Volksschule hat Begabtenklassen mit fremdsprachlichem Unterricht. Das 1909 erbaute neuzeitliche Schulgebäude ist mit einer vorbildlich ausgestatteten Schulküche versehen. Weiter sind vorhanden: Werkraum für Papp- und Holzarbeiten, Zeichensaal, Turnhalle, Handarbeitszimmer, Schulbad. Die Knabenfortbildungsschule ist beruflich gegliedert und hat 3 Textilarbeiterklassen mit wöchentlich 9 Stunden Unterricht. Ferner ist vorhanden eine gut gegliederte Mädchenberufsschule mit 6 Klassen bei wöchentlich 7 Stunden hauswirtschaftlichem Unterricht. — Von besonderer Bedeutung ist die gut geleitete und

aus dem Bezirk stark besuchte Gewerbe- und Handelsschule.



Schule zu Flöha

In Flöha sind 4 Ärzte wohnhaft. Apotheke ist vorhanden. Der Ort hat Hochdruckwasserleitung, elektrisches Licht und Gas. Die Gemeinde hat großen Grundbesitz. (Baugelände für Industrie mit Gleisanschluß.) Bebauungspläne sind festgestellt. Flöha eignet sich besonders auch infolge seiner reizvollen Lage für Sommeraufenthalt und zum Ausgangspunkt für Gebirgsausflüge. Schönes Flußbad ist vorhanden. Die örtlichen Hotels und Gaststätten verfügen über 50 Fremdenbetten.

IV. Flöhas Industrie.

Flöha trug bis zu Anfang des 19. Jahrhunderts einen rein landwirtschaftlichen Charakter. Zu Ende des ersten Jahrzehntes aber, und zwar 1809, trat eine bedeutungsvolle Wandlung ein. In diesem Jahre wurde im benachbarten Plaue-Bernsdorf die Grundlage zu jenem Unternehmen gelegt, das wir heute in seinem gewaltigen Umfange unter der Firma E. J. Clauß Nachf. kennen.

Die sächsische Baumwollspinnerei war bis zu Ende des 18. Jahrhunderts lediglich auf das gewöhnliche Hand- bez. Radgespinnst angewiesen gewesen. Die Engländer und Franzosen waren jedoch mit ihrer Maschinenspinnerei ziemlich weit voraus. Diesem Nachteil begegnete nun die von Napoleon I. verhängte Festlandsperrse sehr wirksam, da sie ganz Europa gegen die Einfuhr englischer Waren verschloß. Die mächtige englische Konkurrenz war somit ausgeschaltet; und sowohl der Spinnmaschinenbau als auch die Maschinenspinnerei selbst konnten sich ungehindert und nutzbringend entwickeln. Nach Dr. Albin König zählte man zu Michaelis 1806 (Beginn der Kontinentalsperre) im erzgebirgischen Kreise 12000 und in ganz Sachsen

13200 Spindeln. Zu Michaelis 1814 waren diese schon auf die bedeutungsvolle Höhe von 174116 im erzgebirgischen Kreise und auf 283713 in ganz Sachsen gestiegen.

Der Gründer der Plauer „Spinnmühle“ war der Kommerzienrat Christian Gottlieb Seeber (in Firma Benjamin Gottlieb Pflugbeil & Co.), Rittergutsbesitzer von Buschwitz, ein Schwager von Ernst Iselin Clauß. Der ursprüngliche Spinnereibau war ein fünfstöckiges Gebäude, das heute noch steht und dem gleichen Zwecke dient. Da zwei vor der Plauer Spinnerei bestandene Spinnmühlen zu Anfang des 19. Jahrhunderts ihren Betrieb wieder einstellten, so steht fest, daß diese die älteste in Sachsen ist.

Die Entwicklungs-Geschichte der Firma E. J. Clauß Nachf bis auf den heutigen Tag zeigt uns in ununterbrochener Reihenfolge hohe Intelligenz und Tatkraft der jeweiligen Inhaber und Leiter. Der heutige Besitzer Herr Ernst Stephan Clauß hat sich im Besonderen reiche Fachkenntnisse auf Reisen nach Liverpool usw. im Baumwollgeschäft und an der Baumwollbörse erworben. Weitere Reisen nach Ceylon, China, Japan und nach den nord-amerikanischen Baumwollstaaten vertieften seine Erfahrungen.

Nach der Rückkehr in die Heimat widmete er sich, wohlausgerüstet mit praktischem Wissen, mit aller Kraft der Erweiterung und Vervollkommnung des eigenen Unternehmens. Den besten Beweis, mit welcher Ausdauer, Umsicht und Arbeitskraft dasselbe unter seiner Leitung vergrößert und erweitert wurde, liefert uns die Tatsache, daß Ende 1908 rund 78000 Spinnspindeln und 26000 Zwirrspindeln bei einer Arbeiterzahl von 1140 liefen, während man noch 1890 nur 271 Arbeiter bei rund 27000 Spinnspindeln und 400 Zwirrspindeln zählte. Heute kann man den Betrieb wohl mit zu einem der Bedeutendsten in Deutschland zählen.

Das gesamte Claußsche Unternehmen ist aber in seiner heutigen Gestalt nicht nur mustergültig im Bezug auf seine modernen betriebstechnischen und bis ins peinlichste organisierten Verwaltungs- und kaufmännischen Einrichtungen, sondern es muß auch höchst anerkennend hervorgehoben werden, daß hier außerordentlich viel auf dem Gebiet der Hygiene und Arbeiterfürsorge geleistet worden ist. Verschiedene und vielseitige Wohlfahrts-einrichtungen kommen der Beamten- und Arbeiterschaft zu Gute.

Eine weitere Baumwollspinnerei wurde im Jahre 1817 in Flöha gegründet. Schon 1811 hatte man dazu in Chemnitz unter der Firma Weisbach & Sohn den Grund gelegt. Diese



Postamt

Firma erwarb am 29. August 1817 in Flöha das sogenannte Mühlengrundstück am Zusammenflusse der Zschopau und Flöha. Aus kleinen Anfängen arbeitete sich das Unternehmen schnell empor. Im Jahre 1821 errichtete man ein 4 Stock hohes neues Spinnhaus. Dieses brannte am 23. Dezember 1855 nieder. Der Neubau des heute noch stehenden Spinnereigebäudes erfolgte 1856. Im Jahre 1910 erwarb Herr Fritz Hauschild in Hohenfichte das Unternehmen und führte es unter der alten Firma I. C. Weisbach & Sohn weiter. Die gegenwärtige Besitzerin, die Aktiengesellschaft in Firma Anton Köbke & Co. in Göppersdorf, erwarb die Fabrik am 3. März 1920 und führt den Betrieb in gleicher Weise als „Zweigwerk Flöha“ fort.

So hat sich auch dieses Unternehmen aus kleinen Anfängen in einer Zeit von über hundert Jahren zu seiner heutigen nicht unbedeutenden Größe entwickelt. Von ganz besonderer Bedeutung ist es aber für die Gemeinde Flöha gewesen; haben doch viele Einwohner ihren Erwerb dabei gesucht und gefunden.

Eine weitere, die Heymannsche Spinnerei in Gückelsberg — heute Ortsteil von Flöha — entstand ebenso wie die Weisbachsche in Flöha aus einer am Flöhafluß gelegenen Mahlmühle. Diese Mühlen hatten früher vor dem übrigen Grundbesitz ähnlich wie die Lehngerichte verschiedene Freiheiten und Vorrechte, und der Erbmüller spielte neben dem Lehnrichter im Orte eine nicht unwichtige Rolle.

Im 2. Jahrzehnt des 19. Jahrhunderts war Carl Friedrich Stöhr Erbmüller in Gückelsberg. Dieser gestattete nun am 2. Oktober 1822 lt. Erbpacht- und Kauf-Kontrakt einem Adolf Gottlob Fiedler in Oederan, unterhalb der Mahlmühle dicht an dem Mühlgraben auf seinem Grund und Boden Maschinen- und Wohngebäude zu erbauen und die dazu nötigen Wasser-Einbaue und Wasser-Räder zu errichten, einzuhängen, anzulegen und in

gangbaren Stand zu bringen. Alle Wässer, die der Mühlgraben faßte, wurden zu diesem Zweck gegen einen jährlichen Erbzins von 50 Talern überlassen. Am 12. Juni 1823 vererbpachtete der Erbmüller Stöhr weiter an August Friedrich Ferdinand Fiedler und dessen Bruder Christian Fürchtegott Fiedler, beide in Firma Gebrüder Fiedler, Tuchfabrikanten in Oederan, zur Erbauung einer Walkmühle einen am linken Ufer des Mühlgrabens, dem Mühlengebäude gerade gegenüberliegenden, an seine Ölmühle anstoßenden Platz, 40 Ellen lang, 30 Ellen breit, und erteilte ihnen die Genehmigung der Wasserbenutzung zum Umtrieb ihrer Walkmühle und anderer Maschinen gegen einen jährlichen Erbzins von 40 Talern. Falls jedoch eine Schafwollmaschine errichtet werde, erhöhe sich der Erbzins auf 50 Taler.

Am 21. April 1829 trat nun der Gründer des heutigen Heymannschen Unternehmens Gottlob Ferdinand Heymann in Chemnitz gegen eine entsprechende Abtretungssumme in die im Erbpacht- und Kauf-Kontrakt vom 2. Oktober 1822 verlautbarten Rechte des Herrn Adolf Gottlob Fiedler in Oederan ein und erbaute ein fünfstöckiges Spinnereigebäude. Dieser Gottlob Ferdinand Heymann, welcher am 5. Mai 1794 zu Leipzig geboren war, betrieb bereits vorher in Chemnitz gemeinsam mit einem Georg Litzendorf in der Friedrichstraße eine Spinnerei mit Garnhandel und Kommissionsgeschäft. Er trennte sich jedoch am 29. Oktober 1819 von diesem und übernahm das Geschäft unter der Firma G. F. Heymann auf alleinige Rechnung. Der Gründungstag der Firma G. F. Heymann ist also der 29. Oktober 1819. — Nach Fertigstellung des obenerwähnten Spinnereigebäudes wurde der Betrieb nach Gückelsberg verlegt, während das Hauptkontor in Chemnitz verblieb. Am 1. Juli 1832 nahm Gottlob Ferdinand Heymann seinen Stiefbruder Louis Benndorf als Teilhaber auf, der aber sehr bald aus der Firma wieder ausschied.



Karolastraße

In den kommenden Jahrzehnten traten verschiedene weitere Besitzveränderungen innerhalb der Familie Heymann ein. Ein zweites Spinnereigebäude wurde 1847 errichtet. So ist auch dieses Unternehmen aus kleinen Anfängen hervorgegangen und hat sich in der Zeit seines Bestehens zum Mittelpunkt des Erwerbslebens im Ortsteile Gückelsberg gemacht.

Im Jahre 1919 trat in der Gesellschaftsform eine grundlegende Änderung ein, insofern, als unter gleichzeitigem Ausscheiden der seitherigen Firmeninhaber die offene Handelsgesellschaft am 1. Juni 1919 in eine Kommanditgesellschaft umgewandelt wurde, deren alleiniger persönlich haftender Gesellschafter Herr Stadtrat William Schulz, gleichzeitig Direktor der Zschopauer Baumwollspinnerei A. G. in Zschopau ist.

Aber auch die Eisen- und Metallindustrie ist in Flöha und zwar mit einer Dampfkesselfabrik vertreten.



Karolastraße

Der Begründer und spätere alleinige Inhaber der hiesigen Dampfkesselfabrik Carl Friedrich Sulzberger lernte als Schlosser und Mechaniker und war darnach in verschiedenen größeren Werken Deutschlands und Nordamerikas weiter praktisch tätig. In letzterem Lande nahm er zwei Jahre lang an dem Kriege gegen die Südstaaten teil und zwar beim 1. New-Yorker Pionier-Regiment, das besonders bei den Belagerungen von Charleston, Südkarolina, Petersburg, Virginien und der Hauptstadt der Südstaaten, Richmond, stark engagiert war und dort große pionier-technische Bauten zu errichten hatte. — Nach seiner Rückkehr nach Deutschland war er zunächst auf dem Zeichenbureau der Firma A. Münnich & Co. in Chemnitz — der nachmaligen Chemnitzer Maschinenbau A. G. — angestellt, die als Spezialität die Einrichtung von Brauereien betrieb. Hier wurde ihm ab 1. Februar 1871

die Leitung der Kesselschmiede des Werks übertragen.

Am 24. April 1874 errichtete Herr Carl Friedrich Sulzberger mit Herrn August Knoth, einem hervorragend geschickten Schmied, der 22 Jahre lang in der ehemaligen Hartmannschen, jetzt Sächsischen Maschinenfabrik, und seit Herbst 1871 unter Sulzberger bei Münnich & Co. tätig gewesen war, die Firma Carl Sulzberger & Co. in Flöha, um sich von Anfang an dem Bau erstklassiger Dampfkessel zu widmen. Das Unternehmen entwickelte sich im Laufe der Jahrzehnte zu bedeutendem Umfange. Ende des Jahres 1889 trat Herr August Knoth aus der Firma aus. Im Jahre 1920 verkaufte Herr Kommerzienrat Sulzberger die Fabrik an die Chemnitzer Firma Gebrüder Weißbach, die sie als Zweigwerk ihres Chemnitzer Unternehmens weiter führt.

Im Laufe der Jahre hatte die Firma Lieferungen nach fast allen Ländern Europas; bis nach Perm im fernen Ural, nach Schweden und Norwegen, der Insel Sizilien, Spanien usw.; aber auch nach dem überseeischen Osten und Westen, nach Japan, der Insel Ceylon, der Westküste Nordamerikas und nach mehreren Staaten Südamerikas, wie Brasilien und Argentinien waren solche auszuführen.

Im Jahre 1911 wurde in Flöha weiter eine Glasfabrik unter der Firma „Tafelglaswerk Falkenhütte Flöha, Inhaber Alfred Pötzsch“ errichtet. Das Unternehmen hat sich trotz ungünstiger Konjunktur-Perioden allenthalben entwickelt und steht heute in Bezug auf Spezialproduktion in Wettbewerb mit den ersten Glasfabriken Deutschlands.

In Plau bei Flöha befindet sich weiterhin eine Tüllfabrik. Dieser Zweig der Textilindustrie ist erst gegen Ende des vergangenen Jahrhunderts aus England und Frankreich nach Deutschland gekommen, und Sachsen ist das einzige Land Deutschlands geblieben, in dem Tülle fabriziert werden. Die Tüllfabrik in Plau

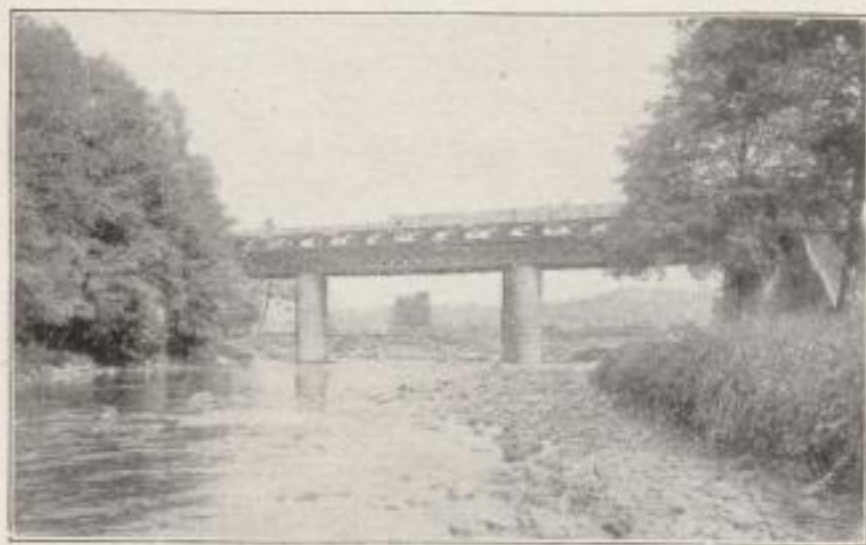

Eisenbahnbrücke an der Flöhamündung

bei Flöha ist im Jahre 1898 unter der Firma Carl Siems & Co. K. G. in bescheidenem Umfange gegründet worden. Das Unternehmen entwickelte sich in den nun folgenden Jahren bis zum Ausbruch des Krieges 1914 derart, daß es damals wohl die größte Produktion von allen bestehenden Tüllfabriken der Welt gehabt haben mag. Mit dem Unternehmen ist eigene Bleicherei, Färberei, Appretur und Zwirnerei verbunden, und seine Fabrikationseinrichtungen sind so, daß es in Branchekreisen als unübertroffen leistungsfähig bekannt ist.

Die Kommanditgesellschaft wurde im Jahre

1907 in eine Aktiengesellschaft umgewandelt. Seitdem arbeitet die Fabrik unter der Firma Tüllfabrik Flöha A.-G.

In Plaue-Bernsdorf ist ferner eine Buntpapierfabrik in Firma Robert Wilisch in Betrieb. Flöha hat noch eine größere Holzschleiferei, die vormals der Firma H. F. Schnicke in Chemnitz gehörte. Seit 1918 ist sie im Besitz der Firma C. G. Schönherr in Borstendorf. Sie steht im Zusammenhange mit der in der Nähe befindlichen sogenannten „Finkmühle“, in der ebenfalls Holzschleiferei betrieben wird.

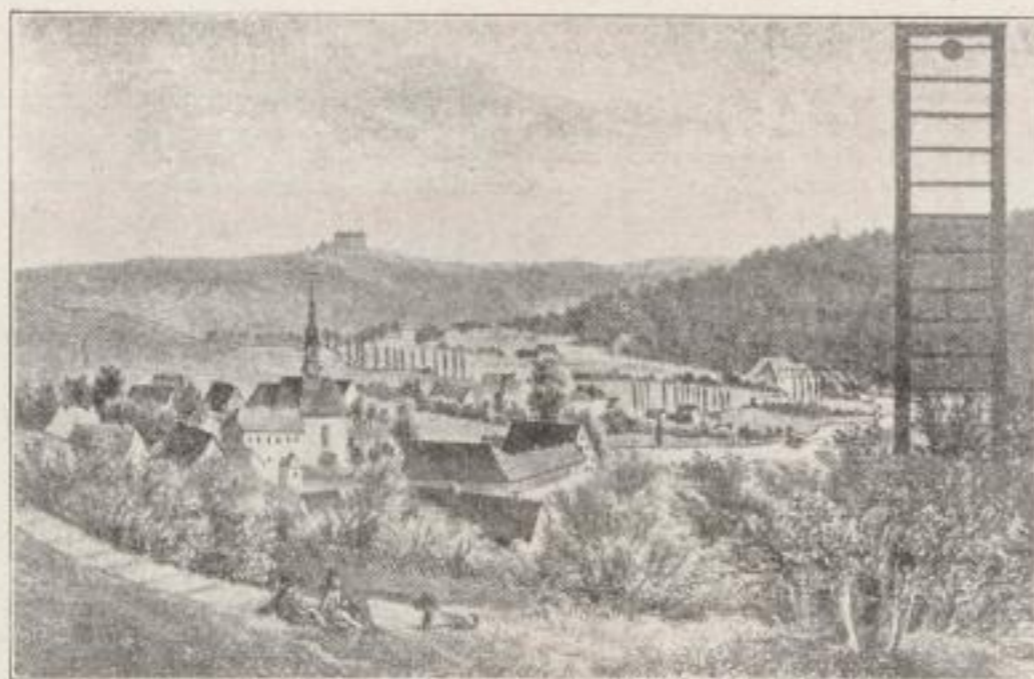

Flöha um 1830

II. Die erzgebirgische Spielwarenindustrie.

Von Professor SEIFERT, Grünhainichen.

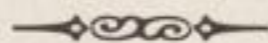

Die weitverzweigteste und bedeutendste Industrie des Flöhatales ist die Spielwarenindustrie. In der Hauptsache werden Holzspielsachen hergestellt. Es werden jedoch in Olbernhau, Zöblitz und Marienberg auch einige Blechspielwaren angefertigt. Hier handelt es sich in der Hauptsache um folgende Artikel: Kinder-Kochherde, Trommeln, Trompeten, Geschirr für die Puppenküche, Kindergewehre, Pistolen und dergleichen.

Wohl direkt in Seiffen ist der Ursprung der Holzspielwarenerzeugung des Erzgebirges zu finden. Die Drechslerei, die Schnitzerei und die Spielzeugtischlerei neben der Spielwarenmalerei sind die vier grundlegenden handwerklichen Techniken, die mehr oder weniger ineinandergreifen und an allen erzgebirgischen Spielsachen zu finden sind.

Aus der sogenannten Voll- und Hohl-dreherei — als Gegenstände seien genannt Kegel, Kreisel, Spielzeugfiguren, oder Büchsen, Schalen, Puppenstübengesirre usw. — entwickelte sich die Ring- oder Reifendreherei der sogen. „Spaltring.“ Seit ungefähr 18 Jahren besteht eine Reifendreher-Zwangsinning in Seiffen-Heidelberg, die für den entsprechenden Nachwuchs und die Weiterentwicklung dieser hochinteressanten Kunsthandfertigkeit sorgt. Nebenbei gesagt hat sich diese Technik bis heute nur im sächsischen Erzgebirge zu dieser Vollkommenheit entwickelt, bzw. überhaupt nur hier ist diese seltene Kunst zu Hause. In Thüringen werden auch einfache Reifen gedrechselt, jedoch ist diese Handfertigkeit dort in den primitivsten Anfängen stecken geblieben.

Aus dem Ring, dem profilierten Baumstamm-Querschnitt, schneidet der Schnitzer, das Messer nach dem Zentrum haltend, seine Tierprofile heraus und beschnitzt sie oder er „schnitzelt“, wie der Erzgebirgler sagt. Ist die Tiersilhouette gut und der Schnitzer versteht es, mit wenig markanten Schnitten Plastik und Leben in die Form zu bringen, so können mit sehr wenig Mitteln wahre kleine Kunstwerke entstehen. Besonders reizvoll sind die niedlichen, oft kaum $1\frac{1}{2}$ —2 cm großen Spieltierchen, die so gut in die kleinen Spaltringerchen der Kinder passen und diese geschickt machen. Der Spaltringdreher dreht aber auch einzelne Teile (Zubehörteile), also Hörner,

Ohren, Schwänzchen für die Tiere, oder die Säbel und Flinten für die Holzsoldaten, oder deren Arme und Beine, so es Reiterlein werden sollen. Ja, auch die Nasen dreht er, denn in jedem Gesicht muß bekanntlich eine Nase sitzen und sei das Figürchen noch so klein. So sind wir bei der Figur, dem „Mannel“, erzgebirgisch gesprochen, angelangt. Der Figurendreher ist gleich dem Reifendreher eine besondere Spezies für sich. Mit fabelhafter Geschicklichkeit rollt Stück für Stück fertig von seiner Drehbank. Von ihm kommt dann die Figur in die Hand des Schnitzers oder der Schnitzerin.



Staatl. Fachschule in Grünhainichen

An der Stelle, wo die Arme angeleimt werden, evtl. noch am Rocke und selbstverständlich am Rücken setzt der Schnitzer mit Sicherheit sein Messer an. Dann werden die Zubehörteile angeleimt, und nachher geht's ans Bemalen, was oft mit dem feinsten Pinsel, der nur wenig Haare oder Borsten hat, geschieht. Hier herrscht beste Tradition bei all diesen Arbeiten.

Der Spielzeugtischler fertigt Wagen, Eisenbahnen, Puppenmöbel, und für den obererzgebirgischen Bezirk sind besonders charakteristisch die sogen. Miniaturgespanne, der Heuwagen, der Dungwagen, der Postwagen, die Bauernkallesche, die Brautkutsche und vieles andere mehr. Man besuche den Meister Leichsenring in Seiffen, den Typus eines fleißigen, ordentlichen Hausgewerbetreibenden, und man kommt aus dem

Staunen nicht heraus! Welch' saubere, feine Arbeit, Welch' Qualität im besten Sinne des Wortes! Welche erziehlichen Werte fürs Kind legt Meister Leichsenring in diese kleinen Dinge hinein! So etwas Schönes von Spielzeug gibt es kaum wieder auf der Welt. Wer den Leuten zugeschaut hat, wird verstehen, warum der große sächsische Volkskundler, Hofrat Professor Seyffert in Dresden, einen Vortrag über erzgebirgische Spielsachen mit folgenden Worten überschrieben hat: „Die Kunst der kleinen Leute.“ Welche volkskünstlerischen Anlagen das Volk aber auch schon vor 2—300 Jahren hatte, beweisen die alten Spielsachen im Spielwarenmuseum der Fachschule Seiffen. Die beweglichen Spielzeuge, die Engel, die Bergleute, die Räuchermänner, die Nußknacker, die Gänseliesl, das sogen. Teigvieh und andere Sachen sind kleine Meisterwerke. Ebenbürtig sind die Miniaturen der Neuzeit, die im Seiffener Museum den alten gegenüber gestellt worden sind.

Für die Erziehung des gewerblichen Nachwuchses und die Fortentwicklung der Industrie sorgen seit etwa 50 und mehr Jahren zwei staatliche Fachschulen mit Lehrwerkstätten in Grünhainichen und Seiffen. Hier werden besonders die volkskundlichen alten Techniken und Handfertigkeiten geübt. Es sind deshalb Werkstätten für Malerei, Drechslerei, Schnitzerei und Feintischlerei vorhanden.

Als Direktor dieser Schulen habe ich folgenden Leitsatz aufgestellt: „Wahrung der Tradition und Fortentwicklung derselben nach neuzeitlichen Begriffen. Beibehalten der gesunden natürlichen realistischen Form, soweit sie durch die Technik bedingt ist. Bevorzugung der volkskünstlerischen Handarbeit gegenüber der „rein industriellen Fabrikation.“ Der Stamm der besten Industriellen, die heute in reicher Zahl vorhanden sind, sind ehemalige Schüler der Fachschulen, neben einer Gruppe hoffnungsvoller junger Leute, die jetzt da arbeiten.

Welch' eine Vielseitigkeit in den erzgebir-



1.



2.

Spielzeuggruppen aus den Werkstätten der Fachschule
Grünhainichen

1. Hänsel und Gretel und die Hexe
2. Im Winterwald

gischen Artikeln vorhanden ist, zeigte im vorigen Jahre die Dresdner Spielwarenausstellung. Der Verleger zählt viele Hunderte von Nummern verschiedener Erzeugnisse in seinem Musterlager.

Dem oberen Bezirke gegensätzlich, werden im unteren, dem Grünhainicher Bezirk, mehr die großen Sachen, wie Puppenstuben, Festungen, Kaufläden, Pferdeställe und dergl. angefertigt, die man vielleicht die architektonischen Spielsachen nennen könnte, gegenüber den Spielzeugen, die Figuren und Tiere darstellen. Im Seiffener Bezirke, in dem Orte Oberseiffenbach, ist übrigens die ganz bedeutende Firma S. F. Fischer vorhanden, welche die Lehr- und Fröbelspiele anfertigt und die auch Baukästen aller Art herstellt. Eine ähnliche Fabrik ist in Blumenau bei Olbernhau zu finden. Reich an Industrie ist auch Marienberg.

Daß die sächsische Spielwarenindustrie sich auch den Renaissance-Versuchen der Neuzeit nicht verschließt, beweisen eine ganze Anzahl moderner Betriebe, die gerade in den letzten Jahren entstanden sind, deren Erzeugnisse neben den Spielsachen aus den Fachschulen — welche die Betriebe stark beeinflußt haben — auf der Leipziger Messe sowohl, als auch auf erstklassigen Ausstellungen zu sehen sind. Es ist charakteristisch, daß gerade in Zeiten geschäftlicher Krisen und schlechter Umsätze die Nachfrage nach den besseren, wenngleich etwas teureren Spielsachen eine viel größere ist als nach den sogen. Stapelartikeln. Diese Tatsache sollte befähigten Fabrikanten sowie den Verlegern und Exporteuren zu denken geben.

Der Vertrieb der erzgebirgischen Spielsachen erfolgt seit Alters her durch Spielwaren-Kaufleute, Verleger genannt. Grünhainichen ist schon seit 300 Jahren dadurch bekannt und ist heute noch zusammen mit Olbernhau die Verlegerzentrale. In den letzten Jahren, mit der Entwicklung der Stadt Olbernhau, haben sich auch dort und sogar in Seiffen Verleger

niedergelassen und Einkaufshäuser, sogar ausländischer Firmen, gegründet. Auch ist die Zahl der Verfertiger, die heute selbst nach Leipzig zur Messe gehen und direkte Verbindungen mit dem In- und Auslande anknüpfen, immer größer geworden.

Eins möchte zum Lobe der erzgebirgischen Spielzeug-Industrie nicht vergessen werden auszusprechen. Trotz aller Vorwärtsentwicklung und Neuerungen innerhalb dieser, hat sie sich zum Glück sowohl von dem sogenannten kunstgewerb-

lichen Zug als auch von der Biertisch-Karikatur frei gehalten. Das letztere — leider ist viel solches Spielzeug in den letzten Jahren auf den Markt gekommen und führt meist den sehr zweifelhaften Namen Schlager — ist geradezu eine Versündigung an der Kindesseele. Das kunstgewerbliche oder sogen. Künstlerspielzeug hat meist keine lange Lebensdauer, es sind oft Eintagsfliegen, die für die Wirtschaft und Fabrikation nicht viel bedeuten.

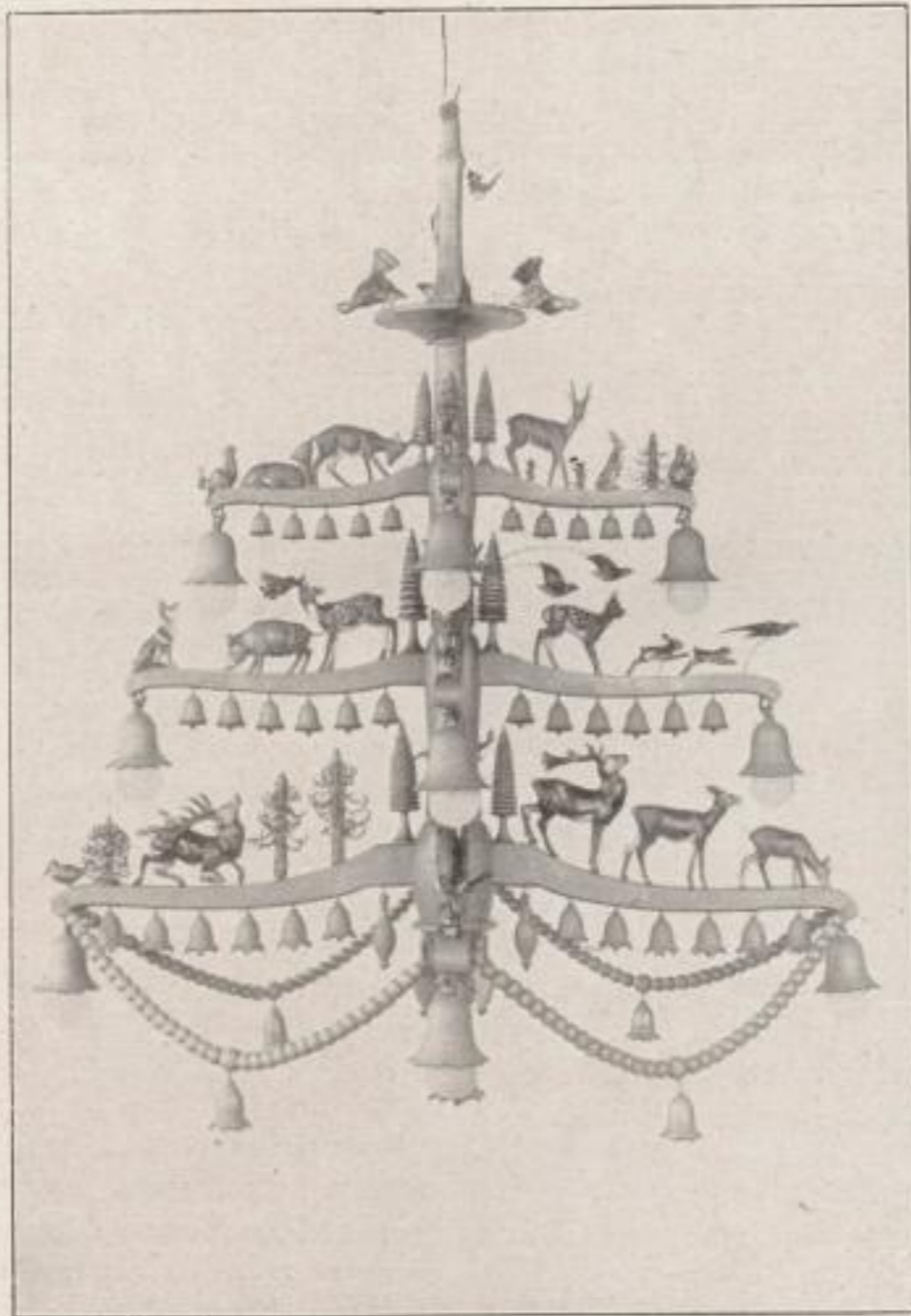

Leuchter für einen Jäger mit handgeschnitztem Wild
Entw. Prof. Seifert, Grünhainichen
Ausgeführt in den Werkstätten der Fachschule Seiffen



Spielwarenausstellung in Seiffen
 Alte Volkskunst-Spielzeuge aus dem Spielwarenmuseum in Seiffen



Im Drehsaal



Im Schnitzsaal

der Fachschule Seiffen
 Herstellung von künstlerischem Spielzeug



Olbernhau, von Süden gesehen

Olbernhau.

I. Allgemeines.

Von Schuldirektor M. FORSTER in Olbernhau.

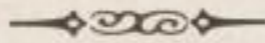

In einer Talmulde der mittleren Flöha unweit der tschecho-slovakischen Grenze erstreckt sich in einer Länge von fast einer Stunde das gewerbfleißige Städtchen Olbernhau. Während es im Südosten mit den Dörfern Kupferhammer-Grünthal, Oberneuschönberg und Rothenthal zusammenstößt, geht es im Nordwesten unbemerkt in die Gemeinden Blumenau (links der Flöha) und Niederneuschönberg (rechts der Flöha) über. Eine Ausdehnung in die Breite haben bisher die Anhöhen zu beiden Seiten der Flöha verhindert; nur in die westlichen Seitentäler des Dörfel- und des Rungstockbaches sind die Ansiedler eingedrungen und haben neben ihren Wohnstätten auch industrielle Anlagen errichtet.

Die Uferhöhen sind an ihren Abhängen zumeist der Landwirtschaft dienstbar gemacht, während sie auf ihrem Rücken ausgedehnte Fichten- und Buchenwälder tragen. Ist doch die hiesige Gegend eine der wenigen in Sachsen, wo sich noch größere Buchenwäldungen finden, deren silbergraue Baum-

säulen das schattige Spitzbogendach des stimmungsvollen Naturdomes tragen und deren weißes Filigrangeflecht der Äste und Zweige im Winter das Auge des Naturfreundes ebenso sehr entzücken wie das saftige Grün der Blätter im Frühling oder das Bronzerot des Laubes im Herbst.

Die höchste Erhebung der Uferhöhen bildet der Bruchberg (672 m), von dessen Felsen aus sich ein prächtiger, leider zurzeit durch Baumwuchs stark beschränkter Blick ins Tal bis hinab zur Augustusburg erschließt.

Diese wundervolle Aussicht hat einst den Kommissionsrat Ernst Hildemann zu folgendem poetischen Ergüsse begeistert, der nun zum Olbernhauer Heimatliede geworden ist:

Hoch vom Bruchberg her, wo der Buchenwald
Leise Lieder rauscht, das Echo schallt
Und im Laubdach jubelt laut empor
Muntrer Vögel tausendfacher Chor —
Drunten in der Au' liegt mein Olbernhau,
Liegt mein liebes, teures Olbernhau.

Rings vom Bergeskranz rinnt das Wasser klar,
 Treibt manch flinkes Rad; des Pfluges Schar
 Furcht das weite Feld, und die Wiese lacht
 An dem Flöhafluß in stolzer Pracht.
 In der schönen Au' liegt mein Olbernhau,
 Liegt mein liebes, teures Olbernhau.

Drinne wohnt ein Volk, fleißig, treu und gut,
 Nimm es, lieber Gott, in deine Hut,
 Laß es fröhlich blühen, Wald und Feld gedeihn
 Und die Arbeit reich gesegnet sein!
 Schirme diese Au', schütz' mein Olbernhau,
 Schütz' mein liebes, teures Olbernhau!



Rungstockbach

Um der Schönheit seiner Wälder willen, deren noch in einem besonderen Aufsätze ausführlich gedacht werden wird, aber auch wegen seiner prächtigen Täler, in deren schönsten, das romantische Natzschungtal, der schroffe Stößerfelsen einen entzückenden Blick gewährt, wird Olbernhau alljährlich Sommers und Winters von Tausenden besucht und durchwandert; denn auch der Winter hat hier ganz besondere Reize und gibt obendrein günstige Gelegenheit zum Schneeschuhsport. Viele lassen sich auch gern längere Zeit hier nieder, um von hier aus zahlreiche und immer neue Wanderungen zu unternehmen. Wer aber durch Amt oder Beruf gezwungen ist,

hier dauernd seinen Wohnsitz aufzuschlagen, reißt sich dann, wenn die Scheidestunde doch einmal schlägt, nur schwer von dem lieb gewordenen Orte los.

Denn außer den Naturschönheiten bietet Olbernhau, das jetzt über 10 000 Einwohner zählt, auch sonst, was zu des Lebens Notdurft und Annehmlichkeiten gehört. Vor allem ist das Klima durchaus nicht so rau, wie die in alten Schulbüchern enthaltene Legende vom „sächsischen Sibirien“ vermuten läßt; es gedeiht hier z. B. ganz vortreffliches Obst. Dazu kommt folgendes: In reich ausgestatteten Geschäften kann man finden, „was das Herz sich wünscht, was der Sinn begehrt“. In neuzeitlich einge-



Dörfelbach

richteten Gasthäusern und Fremdenheimen ist man gut aufgehoben. Familienvätern wird die Sorge für ihre schulpflichtigen Kinder dadurch erleichtert, daß mit der vielgegliederten Volksschule vom 5. Schuljahre ab eine höhere Abteilung verbunden ist, die ihre Schüler sowohl für die am Orte bestehende Handelsrealschule wie für die Unterterz jeder anderen höheren Lehranstalt vorbereitet. Gewerblich gerichtete junge Leute aber finden ihre theoretische Ausbildung in der Gewerbeschule. Die postalischen Bedürfnisse befriedigt ein Postamt 1. Klasse; über alle Finanz- und Zollfragen gibt ein Finanz- und ein Nebenzollamt wie auch eine Obergrenzkontrolle Auskunft; in Geldangelegenheiten kann man sich vertrauensvoll an 5 Geldinstitute (Allgemeine Deutsche Kreditanstalt, Erzgebirgische Genossenschaftsbank, Bankhaus



Blick vom Dreiherrnbüschel auf den Bruchberg

Tribbensee, Zweigstelle der Landwirtschaftsbank Neuhausen und Städtische Girokasse) wenden, und in Rechtsfragen stehen mehrere Rechtsanwälte und Notare, gegebenenfalls auch das Amtsgericht zu Diensten. Die Verbindung mit der näheren und weiteren Umgebung aber vermitteln außer wohlgepflegten Landstraßen die Bahnlinie Chemnitz-Neuhausen, von der eine zwar fertiggestellte, aber noch nicht in Betrieb gesetzte Seitenlinie nach Deutschneudorf abzweigt, und 3 Kraftwagenlinien nach Deutschneudorf, Rübenau und Zöblitz—Marienberg—Wolkenstein.



Marktplatz Olbernhau

Einen besonderen Reiz haben für manchen Besucher unserer Gegend auch die geschichtlichen Erinnerungen. Da Olbernhau bereits 1346 urkundlich erwähnt wird, kann es sich eines verhältnismäßig hohen Alters rühmen. Aus einem kleinen Bauern-, Holzbrenner- und Holzflößerndörfchen hat es sich im Laufe der Jahrhunderte zu einem ansehnlichen Marktflecken (seit 1698) und schließlich zu einer Stadt mit revidierter Städteordnung (seit 1902) entwickelt. Allerdings sind ihm auch schwere Heimsuchungen, z. B. im Dreißigjährigen Kriege (besonders in den Jahren 1639—1647), im Bayrischen Erbfolgekriege (1778) und im Freiheitskriege (1813) nicht erspart geblieben und haben seine Entwicklung zeitweilig stark gehemmt; so waren z. B. wüste Stätten aus dem großen Kriege noch hundert Jahre später nicht wieder aufgebaut. Aber andererseits hat der Ort auch durch die sächsischen Kurfürsten, die sich für die hiesige Gegend wegen ihres Wald und Wildreichtums stark interessierten und wiederholt in ihrem Grünthaler Jagdhaus oder im Olbernhauer Lehngericht (seit 1698 Rittergut) Wohnung nahmen, und durch seine Lehngerichtsbesitzer, be-



Blick ins Natzschungtal

sonders den Herrn von Leubnitz (Leubnitzdörfel!), reiche Förderung erfahren. Besonders gilt dies für die bis zur Mitte des vorigen Jahrhunderts bedeutendste Industrie des Ortes: die Büchsenmacherei. (Näheres darüber im nächsten Aufsatz.)

Daß aber die Bewohner des kleinen Bauern- und Industriedorfes von jeher auch idealen Bestrebungen huldigten, beweist die Geschichte der hiesigen Kantoreigesellschaft, welche letztere schon lange vor dem 30jährigen Kriege gegründet sein muß und der alle Honoratioren des Ortes und der eingepfarrten Dörfer, wenigstens als passive Mitglieder, angehörten. In welchem Ansehen die Olbernhauer Kantorei schon vor dem großen Kriege gestanden haben muß, geht aus einer Niederschrift des Pastors Pistorius aus dem Jahre 1660 hervor, die in überschwenglichen Worten „Ehr und weiten Ruhm dieser Gemeinde . . . wegen der Vokal und Instrumental-Musik“ preist. Einer der bedeutendsten Kantoren war wohl Karl Dankegott Kretschmar, der über 50 Jahre (1814 bis 1866) das Musikleben in Olbernhau geleitet und beeinflußt hat, dessen

Name aber unsterblich geworden ist durch seinen großen Sohn, den nachmaligen Geh. Reg.-Rat Prof. Dr. Hermann Kretschmar, geboren am 19. Januar 1848 in Olbernhau, gestorben am 10. Mai 1924 in Berlin. Eine Gedenktafel an dem Hause (Apotheke), wo ehemals die alte Schule, Kretschmars Geburtshaus, stand und der Name „Kretschmar-Höhe“ für einen nahegelegenen Aussichtspunkt sollen den Namen des berühmten Musikgelehrten, des



Oberneuschönbergs Kirchlein und Postamt Kupferhammer-Grünthal

„Praeceptor Germaniae Musicae“, wie er genannt worden ist, in der Gemeinde lebendig erhalten. Reich an geschichtl. Erinnerungen ist auch der unmittelbar an der tschecho-slovak. Grenze gelegene Kupferhammer Grünthal. 1537 durch einen Annaberger Unternehmer als Saigerhütte für silberhaltiges Schwarzkupfer gegründet, ging er 1567 in kurfürstlichen Besitz über und erfuhr nun mehrfache Erweiterungen durch Hammer- und Walzwerke. Auf einem

wanderer, die kurz nach dem 30jährigen Kriege um ihres Glaubens willen ihr Vaterland verlassen mußten und von Kaspar von Schönberg auf Pfaffroda Land zu Niederlassungen zugewiesen erhielten. Rothenthal dagegen, das gewerbfleißige Dorf im lieblichen Natzschungtal, ist durch den Faktor der Saigerhütte, Rohdt, gegründet worden, der 1626 dort eine Drahhütte anlegte und später noch mehrere Blechhämmer errichtete.



Schloß Pfaffroda

der ältesten Hämmer, der noch heute gezeigt wird, soll Peter der Große von Rußland 1711 bei einem Besuche des Werkes einen kurzen Ritt gewagt haben. Auch der Freiheitsdichter und -kämpfer Theodor Körner hat als Bergstudent hier mehrmals seine Ferien zugebracht und in Erinnerung daran in seinem Lustspiel „Die Gouvernante“ den Namen Olbernhau verewigt. Seit 1873 gehört der Kupferhammer der Firma F. A. Lange, Inhaberin von Dr. Geythners Argentaufabrik in Auerhammer; er hat unter ihr einen gewaltigen Aufschwung genommen.

Hoch über den weit ausgedehnten Werken des Kupferhammers thront in einfacher Schöne das Kirchlein von Oberneuschönberg, auf das Ludwig Uhlands Gedicht ausgezeichnet paßt:

Droben stehet die Kapelle,
Schauet still ins Tal hinab;
Drunten singt bei Wies' und Quelle
Froh und hell der Hirtenknab.

Oberneuschönberg ist, wie seine Namens- und Altersgenossen Nieder- und Kleinneuschönberg, eine Gründung böhmischer Aus-

Als geschichtliche Merkwürdigkeit sei ferner erwähnt, daß in dem eine Stunde von Olbernhau entfernt liegenden alten Schlosse Pfaffroda in der Nacht zum 30. August 1813 der König von Neapel übernachtete. Dieses Schloß, der Familie von Schönberg gehörig, birgt eine sehenswerte Waffen- und Rüstkammer und ist auch um seiner natürlichen Lage willen besuchenswert. Einer anderen Linie von Schönberg gehört das Schloß Purschenstein bei Neuhausen an, das auch wegen seiner wunderbaren Lage gern aufgesucht wird. Das Dorf Neuhausen, Endpunkt der Bahnlinie Chemnitz—Neuhausen, am Oberlauf der Flöha gelegen und Sitz einer lebhaften Holzindustrie, hat in den letzten Jahren vor dem Weltkriege einen bedeutenden Aufschwung genommen und macht mit seiner schmucken Kirche und verschiedenen Wohnungs- und Fabrikneubauten einen gar freundlichen Eindruck.

Nicht unmittelbar zu Olbernhau gehörig, aber doch von hier aus leicht erreichbar und viel besucht, ist das Tal der Schwarzen Pockau mit dem Katzenstein und dem Nonnenfelsen. Aus dem Tale gelangt man über Kniebreche

nach Bahnhof und Stadt Zöblitz (Serpentin-
steinwerke) oder über den Vogeltoffelfelsen
(prächtiger Blick ins Tal!) und die Hüttstadt-
mühle (Jugendherberge) nach Ansprung und
Olbernhau.

Gern lenken die Besucher Olbernhau
ihre Schritte auch einmal „ins Böhmisches“:
unmittelbar an Kupferhammer-Grünthal schließt
sich jenseits des Grenzbaches Böhmisches
Grünthal und 20 Minuten weiter bergauf
das langgestreckte Zweireihendorf Brandau,
während sich in einer Entfernung von etwa

2 Stunden auf hohem Berges Rücken die Häuser
und der Franz-Josefs-Turm des Städtchens
Katharinaberg klar und hell vom blauen
Himmel abheben und so einen einzigartigen
Abschluß des Talkessels nach Südosten zu bilden.

Alles in allem: der Ruf, den Olbernhau
infolge seiner herrlichen Lage sowohl an und
für sich wie als Ausgangs- und Zielpunkt
größerer und kleinerer Wanderungen genießt,
ist vollberechtigt; höher als dies ist jedoch
seine wirtschaftliche Bedeutung anzuschlagen.



Nonnenfelsen

II.

Die Industrien Olbernhau und seiner Umgebung.

(Zusammengestellt von Syndikus HANS MENZEL, Olbernhau.)

Was Olbernhau und seine Umgebung dem Wanderer an Naturschönheiten und wundervollen Stimmungsbildern bietet, das lohnt der Aufenthalt in seinen Mauern auch dem Geschäftsmann, den es zur Rast grüßend einlädt nach der an vorteilhaften Eindrücken so reichen Fahrt durchs Flöhatal. Die Befürchtung, ein „sächsisches Sibirien“ vorzufinden, ist durch die umseitig gezeigten, anheimelnden und wohltuenden Landschaftsbilder bereits einer Bewunderung gewichen, die sich verstärkt beim Anblick der sich im Tale ausbreitenden, an beiden Ufern der Flöha gruppierenden modernen Industriestadt. Hier herrscht gewerbliches, emsiges Treiben, eine mit Unermüdlichkeit gepaarte Schaffensfreudigkeit, die den Bewohnern dieses Fleckchens eigen ist. Hier hat Natur und menschlicher Fleiß, Erfindungsgabe, erzgebirgische Ausdauer und Geist viel Sehenswertes und wirtschaftlich Wertvolles geschaffen. Da, wo heute die gebannten Wasser rauschen, wo die Riemen sausen und die Räder surren, wo der Elektro-Motor sein emsiges Lied singt, wo die Kreissäge summt und riesige Schornsteine rauchen, denkt man kaum noch daran, daß ehemals der Bergmann mit einfachsten Mitteln die Grundsteine dazu gelegt hat. Zwischen damals und heute liegt ein weiter Weg der Entwicklung, deren interessante Phasen wir, soweit dies hier gedrängt möglich ist, vor unserem geistigen Auge vorüberziehen lassen wollen:

1. Entwicklung des Spielwarenverlags und der Hausindustrie.

Der Erzbergbau ist es gewesen, der den Menschen, die sich hier ansiedelten, bis tief ins 17. Jahrhundert hinein seine Erwerbsquellen bot. Erst als die Schächte an Silber und Zinn unergiebig wurden, trat ein Bedürfnis nach neuen Nahrungsquellen auf. Es ist natürlich, daß der Waldreichtum der hiesigen Gegend die Handfertigen unter ihnen aufforderte, das Holz zu nützlichen Hausgeräten zu verarbeiten, deren Herstellung schließlich über den häuslichen Bedarf hinaus zum Nebenerwerb wurde.

Aus diesen Anfängen heraus entwickelte sich als Exponente der Forstwirtschaft bis heute die Holzverarbeitende Industrie zur höchsten Vollendung. Sie stellt das Hauptkontingent der Olbernhauer Industrien. Ihr verdankt Olbernhau den Ruf auf dem Weltmarkte; sie ist es, die es anderen, im folgenden erwähnten, ihr wesensfremden Betrieben ermöglichte, mit ihr emporzublühen. Wir wenden uns ihrer interessanten Entwicklung dieserhalb zuerst zu:

In alten Aufzeichnungen lesen wir, daß bis zur Mitte des 18. Jahrhunderts die Bergleute außerhalb ihrer Arbeit Knöpfe für ihre Bergmannskutten, Nadel- und Federbüchsen und andere Drechslerwaren herstellten. Schon im siebenjährigen Kriege seien hölzerne Gegenstände aus hiesiger Gegend mit dem Schubkarren zur Leipziger Messe und anderen Jahrmärkten gefahren und auch verkauft worden. Außerdem habe bereits damals der Bedarf in den tiefergelegenen Städten angeregt, im Wege des Handels dort Absatz zu suchen. Das schließliche Aufhören des Bergbaues hat später immer mehr Bergleute in diese Erwerbsbahn gedrängt und führte der Holzwarenherstellung immer neue Kräfte zu. Von einzelnen solchen Handwerkern wurden damals auch schon Holzspielwaren über den Familienbedarf hinaus gefertigt.

Von da aus ist es nur ein kurzer Schritt zum Vertrieb durch kaufmännisch gebildete Aufkäufer, die den Verkauf der Waren fachmännisch in die Hand nahmen, zumal der Ort Olbernhau für den Verkehr günstig gelegen war. Hier bereits liegen Quellen der noch heute bestehenden Vertriebsgeschäfte der typisch erzgebirgischen Holzverarbeitenden Hausindustrie, die Anfänge der Verlagsbetriebe, für die Olbernhau, schnell aufblühend, führende Zentrale geworden ist. Diese Betriebe haben nicht von Anfang an den Charakter getragen, den sie jetzt besitzen, nämlich den eines großen kaufmännischen Betriebes mit vielen Angestellten, Packern, Einbindern, Aufnäherinnen und sonstigen Arbeitern. Vielmehr haben sich in der ersten Zeit kleine Krämer

und Händler einen Gelegenheitsgewinn daraus zu machen versucht, den Bergleuten ihre Geschäftserfahrung zur Verfügung zu stellen, weil den Erzeugern, — teilweise waren es neben Bergleuten auch Bauern, die sich während der Wintermonate mit der Bearbeitung von Holz beschäftigten — das Verlassen des Heimatortes nicht möglich war. Ein weiterer Schritt war es erst, als der Vertrieb von Kaufleuten vorgenommen wurde, die ihren Hauptberuf allein im Ankaufen und Veräußern der Holzwaren suchten. Mit ihrer Hilfe wurden im Laufe der Jahre die überseeischen Gebiete erschlossen. Ihre Fähigkeiten, den Weltmarkt völlig zu überschauen, kamen den Hausindustriellen zugute. Ihr kaufmännischer Blick befähigte sie, den Vertrieb der Erzeugnisse und ihren Export bis in die fernsten Länder mit Erfolg zu übernehmen. Der Erzeuger verdankt schließlich die Entwicklung seines Berufes aus den Anfängen der Bästelei heraus diesen Verlagsgeschäften. Das Kapital des Olbernhauer Verlegers floß in die kleinsten Adern der Hausbetriebe. Seinen Anregungen zur frühzeitigen Arbeitsteilung und rentablen Ausnutzung in der Herstellung ist es zu danken, daß sehr bald die Holz- und Spielwaren-Industrie vom Nebenerwerb zum Haupterwerbszweig der Bevölkerung werden konnte. Auf Rechnung der durch die angeführten Momente erreichten Billigkeit und großen Mannigfaltigkeit der Erzeugnisse ruhte in allererster Linie der Absatz. Wo hier und da ein Erzeuger in direkte Beziehungen zu den Abnehmern trat, unter Umgehung des Verlegers, — Beobachtungen wie sie bis zum heutigen Tage gemacht worden sind — hat der direkte Absatz den betreffenden Hausindustriellen nicht nur allein großen Schaden gebracht, sondern sind auch nachteilige Wirkungen für die übrigen Berufsgenossen die Folge gewesen. Nochmehr ist aber der Nachteil für die Kundschaft fühlbar geworden, deren Dispositionen und eingegangene Verpflichtungen ihren Abnehmern gegenüber, abgesehen vom Verderb auf dem gesamten Preismarkt, über den Haufen geworfen wurden. Einsichtige Abnehmer haben das Unzweckmäßige längst erkannt und wenden sich ausschließlich an die Verlagsgeschäfte für Produkte der Hausindustrie, um sich durch exakte Arbeit und pünktliche Lieferungen das Vertrauen ihrer Abnehmer zu sichern. Es hat sich auch bald gezeigt, daß unter den Gefahren der wirtschaftlichen Konjunkturen der Weg über den Verleger für die Erzeuger und Käufer der vorteilhafteste ist. Sehr vielen unter ihnen und gerade den leistungsfähigsten Erzeugern ist später die Anschaffung von Motoren und Maschinen mit Verleger-Kapital ermöglicht



Spanbäume und Reh mit Kitzen (Entw. Prof. Seifert)

worden. Von den kleinsten Anfängen heraus sind schließlich mit Hilfe der Verleger die Übergänge geschaffen worden für die Fabrikbetriebe. Unterstützung der Landesregierung, Anregungen der kunstgewerblichen Fachschulen und hiesigen Gewerbeschule zur Förderung der qualitativen Erzeugnisse taten schließlich noch das übrige in der Heranziehung der Kunden und in der Festigung des guten Rufes der Holz- und Spielwarenindustrie.

Es sind die verschiedenartigsten Gegenstände, Sachen und Sächelchen, die eingangs unter dem Namen „Erzgebirgische Holzspielwaren“ aufgeführt, im Flöhatal, allüberall weitverzweigt hergestellt werden und zum weitaus größten Teil über Olbernhau in alle zivilisierten und halbzivilisierten Staaten der Welt gehen. Eines der wichtigsten Absatzländer ist Deutschland selbst. Daß die Olbernhauer Spielwarenindustrie sowohl bei deutschen Abnehmern (Grossisten, Detailisten und Warenhäusern) als auch bei Ausländern einen so starken Rückhalt besitzt, ist als Vorteil empfunden worden in der Nachkriegszeit mit ihren verhängnisvollen wirtschaftlichen Zerrüttungen. Die Zeit der Geldentwertung, die Zeit der Scheinblüte, ist zwar nicht spurlos an ihr vorübergegangen. Die Solidität der Preisgestaltung und die Erzeugung geschmackvoller Neuheiten, das Bestreben auf alter Überlieferung Neues in Form und Farbe künstlerisch einwandfrei auf den Markt zu bringen, hat ihr aber die inner-deutsche Krise vor allen überwinden helfen.

In der marktmäßigen Einfühlung hat stets ihre Kraft gelegen, seit sie Exportindustrie großen Stils geworden ist. Weil die Anpassung, auf sorgsame Studien der Lebensart und jeweiligen Kulturstufen der einzelnen Länder gestützt, von allen ausländischen Konkurrenzen nicht in gleichvollkommener Art erreicht worden ist, ist auch jetzt trotz der wirtschaftlichen Störungen für den Export das sächsische Holzspielzeug unverdrängt.

Z. B. der größte Konkurrent — Japan — kann diese für den deutschen Spielwarenexport unbedingt notwendige Anpassung nie erreichen, weil er unsere Spielwaren-Modelle stets nur kopierend und neue Spielwaren nur aus seiner asiatischen Seele heraus erfinden kann, die die abendländischen Kulturformen aber nur rein äußerlich, nie in ihrer seelischen Tiefe begreifen wird. Diese Anpassung kann aber nur aus einem dazu geeigneten Born geschöpft werden; dem Volkscharakter. Der Erzgebirgler ist besonders dazu geeignet, in die Erzeugnisse seiner Hausindustrie, seiner Welt im Kleinen, für die Kleinen Seele und Mitempfinden hineinzulegen, etwas was nicht angelernt oder in einem Schema vorgezeichnet werden kann.

Die Fäden dieser selbstschöpferischen Hausindustrie mit ihren mannigfaltigen Erzeugnissen laufen in den oben geschilderten Verlagsgeschäften zusammen. In ihren Musterstuben kann man sich einen Begriff machen von der tausendfachen Saat der Hausindustrie, außerdem von der Leistungsfähigkeit des Verlags, das tausenderlei Durcheinander zu Sortimenten zusammenzustellen, durch Einfüllen und Aufnähen, durch Zusammenstellen und Einbinden, aus einzelnen Erzeugnissen wirkliche Verkaufsware zu gestalten, wie sie der Weihnachtsmarkt sieht, wie sie jeder Einkäufer in vollendeter und bequemster Weise auf den Musterlägern der Leipziger Messen gezeigt bekommt.

Führend unter den Olbernhauer Verlagsgeschäften sind seit Menschenalter unter vielen anderen folgende Firmen: Die seit 1872 gegründete Firma Emil Rudolph & Söhne, vereinigt mit der 1825 in Seiffen gegründeten und 1872 nach Olbernhau verlegten Holz- und Spielwarenfabrik Max Zimmermann, vorm. C. G. Einhorn. Seit 1903 vom jetzigen Inhaber, dem Sohne des Gründers, übernommen, wird sie nach altbewährten Grundsätzen fortgeführt und übt bis zum heutigen Tag einen wirksamen Einfluß auf die gesamte Spielwaren-Industrie des erzgebirgischen Bezirkes aus.

Weithin bekannt ist die für die Belieferung des englischen Marktes berufene Firma C. H. Müller jr., gegründet 1872, vereinigt mit Heymann & Seifert.

Das umfassendste und nach allen Ländern exportierende Verlagsgeschäft ist heute das der Firma Otto Scheibner's Nachfolger, vereinigt mit A. F. Zarschler und Robert Zöppel.

In ihrer Art gleichbedeutend müssen die umfangreichen Verlagsgeschäfte der Firmen: Schneider & Oehme, Carl Nötzel und Robert Schneider in der Nachbargemeinde Niederneuschönberg hervorgehoben werden.



Geschnitzter Leuchter
Entw. v. Prof. Seifert, Grünhainichen

Es ist nicht möglich, im Rahmen dieser gedrängten Übersicht alle Stapelplätze aufzuführen, die schon seit hundert Jahren durch den Vertrieb der Erzeugnisse des ganzen Spielwaredistriktes den führenden Ruf Olbernhau verkünden, es sind mehr als vierzig, darunter Verlagsgeschäfte wie: Trepte & Co., August Hermann Nachfolger (vereinigt mit Moritz Müller), F. W. Paust, Hermann Unger Nachfolger, Karl Hiemann, Arthur Flade, Oskar Dennler, Meinert & Trexler, Paul Heinitz usw. (siehe Inseratenteil.)

2. Entwicklung der Holz- und Spielwaren-Fabrikbetriebe.

Von den großen wirtschaftlichen und technischen Umwälzungen des Jahrhunderts blieb natürlich auch die Entwicklung der Holz- und Spielwaren-Erzeugung nicht unberührt. Wir hatten bereits erwähnt, daß durch Hilfe der Verleger die Übergänge zu Fabrikbetrieben geschaffen worden sind, die sich zur Hausindustrie gesellten. Die technischen Vorbedingungen dazu wurden hier in Olbernhau zuerst geschaffen.

Die dem Gewerbetreibenden zuerst zur Verfügung gestellten Kräfte ruhten in Wind und Wasser. Die letzteren waren von besonderer Bedeutung, weil sie gerade im oberen Teile der Flöha und ihren Nebenflüssen zur Verfügung standen und geradezu zur Ausnutzung aufforderten. Mit der Erschließung des Flöha-

tales durch die 1875 eröffnete Bahnlinie hielt die Dampfmaschine ihren Einzug, zumal die Möglichkeit der Kohlenzuführung aus dem nordböhmischen Kohlengebiet den Auf- und Ausbau von Dampfanlagen zum Zwecke der Holzbearbeitung nunmehr gestattete. In diese Zeit fällt der Wendepunkt in der wirtschaftlichen Entwicklung des Ortes: die Klein-Industrie ist nicht mehr Alleinherrscherin, sie wird zum Teil durch Großbetriebe der Holzwarenbranche und durch andere ihr wesensfremde Industrieanlagen durchsetzt: Als Ausgleich kommt in dieser Zeit dem kleinsten Gewerbetreibenden der Elektro-Motor zustatten. Die Umwandlung der Wasserkraft in elektrische Energie und deren Übertragung auf weite Strecken, führte in Olbernhau — als erstem Ort in Sachsen — zur Errichtung einer Ortszentrale durch die Brüder Wilhelm, Karl und Julius Eichhorn (1892.) Diese von Weitblick zeugende, so ganz von der Vorsicht des Erzgebirglers abweichende Entschlossenheit, kann nicht hoch genug angeschlagen werden in der Entwicklungsgeschichte der Olbernhauer Industrien. Ihre Tat ist epochemachend geworden für das nunmehr schnell aufblühende Olbernhau und hat seiner vielgestaltigen Industrie die Wege gewiesen. Im Jahre 1899 verkauften die Brüder Einhorn das Werk an die Aktiengesellschaft für Gas- und Elektrizitäts-Anlagen, Berlin, die es heute noch im Besitze hat.

Eine weitere wichtige Rolle spielte in Verbindung mit der Entwicklung der elektrischen Kraft die Bergung der Anthracitkohle im benachbarten Brandau durch die Schlutius'sche Bergverwaltung. Ihr gelang es im Jahre 1901 das auf seine Ergiebigkeit angezweifelte Grubenfeld zu erschließen. Obwohl schon seit dem Jahre 1876 in geringen Mengen zu Tage gefördert, erregte dieses bergmännische Ereignis berechtigtes Aufsehen. Die in den Gefilden Brandaus geförderte Kohle (Glanz- oder Blendkohle) wird auf einer weithinsichtbaren Drahtseilbahn nach Olbernhau transportiert und hier gewaschen und gereinigt. Die Qualität dieser geförderten Kohle war besser als die der amerikanischen und auch der englischen Glanzkohle. Sie war eine der günstigsten Faktoren für die maschinellen Großbetriebe. Leider gehört die Bedeutung dieses imposanten Werkes heute der Vergangenheit an.

Nachdem um die Jahrhundertwende die begrenzte Verteilungsmöglichkeit des Gleichstromes durch das Drehstrom-System abgelöst wurde, war auch die Möglichkeit gegeben, die Energie von Olbernhau aus in weite Gebiete hineinzutragen. Mit dem Einzuge

des Elektro-Motors ist die Entwicklung der Arbeitsmaschinen und anderer Arbeitsmittel gewährleistet worden. Damit waren alle Vorbedingungen für die Fabrikbetriebe geschaffen. Die Befürchtungen, daß die Fabrik die Hausindustrie gänzlich verdrängen würde, haben sich dagegen nicht verwirklicht aus Gründen, die in der Hausindustrie wurzeln und oben bereits angeführt wurden. Vielmehr hat sich ein gesunder Zustand herausgebildet: Fabrik, Hausindustrie und Verlag teilen sich im freien Wettbewerb in die Fabrikation und den Vertrieb ihrer Holz- und Spielwarenprodukte. Sehr zeitig vor allen machte Olbernhau in der fabrikmäßigen Herstellung von Küchenartikeln und Wirtschaftsgegenständen in qualitativer Vollkommenheit von sich reden.

Der weithin sichtbare Betrieb in dieser Spezialbranche ist der der Firma Gustav Otto, G. m. b. H. Ihre Qualitätsfabrikate, Dank der fortschrittlichsten Einrichtungen eines modernen Betriebes, finden in ganz Deutschland und weit über seine Grenzen hinaus Absatz und haben sich bleibenden Ruf erworben.

Als weiteres, aus kleinsten Anfängen heraus im Jahre 1853 gegründetes Unternehmen gleicher Branche ist das jetzt im Besitze der Firma Paul Putzel, G. m. b. H., Nürnberg, befindliche Fabrik-Anwesen, früher unter der Firma E. H. Grau weithinaus bekannt. Die jetzige Besitzerin hat auf den Grundfesten des niemals rastenden Gründers weiter gebaut und sorgt heute vor allen Dingen für die internationale Bearbeitung des Geschäftes. Ihre Erzeugnisse gehen nach allen Erdteilen.

Auch hier ist es nicht möglich, all der Firmen gerecht zu werden, die sich zu ansehnlichen Fabrikbetrieben entwickelt haben. Besondere Erwähnung geschehe den bedeutendsten Holzwarenfabriken: Ernst Göhlert (Spezialitäten: Hausgeräte wie Schatullen, Kästen aller Art, Servierbretter, Luxusmöbel usw.), Gebrüder Seifert (Holzbiederei, Fabrikation von Holzrädern, Stahlrädern, Sportartikeln, Handwagen usw.), Ernst Liebscher (Spezialität: Streichriemen), Gustav Escher, Nachbargemeinde Kleinneuschönberg (Rohrstühle), Gebrüder Notbohm, Olbernhau (Sitzmöbel), Arno Mehner (Büromöbel), Härtwig & Kinzel (Möbel), Nötzel & Drechsler (Weißlackmöbel), Keller & Kerber (Maßstäbe), Clemens Reißig (Haus- und Küchengeräte und Spielwaren), Gebr. Richter (elektrotechnische Artikel), Gebrüder Neubert, Blumenau (Kleiderbügel) und vor allem der größten führenden Möbelfabrik Otto Weinhold jr., deren Fabrikanlagen dem Stadtbild eine besondere Prägung verleihen. Im Jahre 1880 gegründet,



Damwild im Walde. Geschnittene Tiere. Entw. Prof. Seifert. Ausgeführt in der Fachschule Grünhainichen

beschäftigt diese Firma heute, aus kleinsten Anfängen emporgewachsen, mehrere hundert Arbeiter und Angestellte. In ihren Fabrikräumen werden in sämtlichen Holz- und Stilarten Kunst- und Luxusmöbel, ganze Zimmereinrichtungen und Wohnungsausstattungen hergestellt. Ihre soliden Geschäftsprinzipien verschafften ihr frühzeitig einen Kundenkreis, der weit über unser engeres und weiteres Vaterland hinausreicht.

Ganz besondere Erwähnung muß weiterhin der hier alteingesessenen Federkastenfabrikation getan werden mit ihren zweckentsprechenden Fabrikationsmitteln, die es ermöglichen, die Betriebe auf einen hohen Grad der Leistungsfähigkeit emporzuschrauben. Heute nimmt diese Fabrikation eine Monopolstellung in der ganzen Welt ein. Zu nennen sind hier die alteingesessenen Firmen: Heinrich Langer, Olbernhau, Louis Winkler, Rothenthal, Louis Ulbricht, Rothenthal, C. A. Hiekel Nachfl., Rothenthal, I. Herm. Günzel, Oberneuschönberg, Heinrich Bley, Hirschberg, alles Betriebe mit führenden Namen.

Es ist oben bereits entwickelt worden, daß sich die Erstehung der Fabrikationsbetriebe auch die Spielwaren-Industrie zu eigen gemacht hat. Auch hier haben im Gegensatz zu anderen Bezirken, Olbernhau und seine Nachbargemeinden Bedeutung erlangt durch Herstellung guter und feiner, fabrikmässig hergestellter Spielware. So in der Spielwarenfabrik Karl

Wagner, Niederneuschönberg (Kaufmannsläden, Wagen aller Art), Hugo Sandig, Niederneuschönberg (Holz-Eisenbahnen, Wagen), Hähne & Priebst, Olbernhau (Ballschläger.) In der Nachbargemeinde Blumenau die Baukastenfabriken: E. Reuter, Louis Engel & Co., Carl Fritzsche usw.

Besonderes Interesse erwecken die Holzbrand-Manufakturen der Firmen Woldemar Körner, Otto Nötzel, Robert Kaden, Niederneuschönberg und mehrerer anderer Betriebe gleicher Art mit ihren Spezial-Artikeln: Andenken, Geschenkartikeln, Sommerspielen, Sandspielen, Handkörbchen, Kästen, Bonbonnières mit sehr geschmackvollen und farbenprächtigen Malereien.

Die Vielseitigkeit der Spielwaren-Industrie Olbernhau's machte aber nicht allein beim Rohstoff Holz halt, sondern wendete sich, wenn auch späteren Datums, der maschinellen Bearbeitung von Blechen zu. Die Brücke zwischen beiden Materialien schlägt die Kindergewehrfabrikation, deren Entstehung von ganz besonderem historischen Werte für Olbernhau ist: Olbernhau war im 18. Jahrhundert Sitz einer beträchtlichen Gewehrfabrikation, die in getrennten Werkstätten betrieben wurde und Aufträge für die sächsische Armee erfüllte. Im Anfange des 19. Jahrhunderts wurde außer den einzelnen Werkstätten eine größere Fabrik eingerichtet, und zwar hinter der heutigen Obermühle, die sogenannte Rohrschmiede.

Die eingewanderten Büchsenmacher wohnten vornehmlich an der heutigen Zöblitzer Straße und am Hammerwege (die kleine und die große Büchseingasse), dort befand sich auch das Hammerwerk. Nach Zeiten großer Blüte führten innere Gründe im Wandel der Zeiten schließlich den Verfall herbei. In den Aufzeichnungen lesen wir, daß das alte verknöcherte Innungswesen dem neuzeitlichen Fabrikbetriebe unterlegen wäre und damit auch die Olbernhauer Gewehrindustrie, die sich von dem alten Geiste nicht losmachen konnte. 1854 wurde schließlich der letzte Karabiner gefertigt, und 1857 fand die Liquidation der Fabrik statt. Die bisherigen Meister waren gezwungen, sich nach einem neuen Erwerbszweig umzusehen. Einige wandten sich der Gelbgießerei zu, andere versprachen sich mit der Anfertigung kleiner Kinderflinten eine bessere Zukunft und hatten sich hierin nicht getäuscht. Das ist das Interessante an der Entstehung der Kindergewehrfabrikation. In ihr lebt die alte Gewehrfabrikation in einer wohl einzig dastehenden Metamorphose weiter. Die ersten, die nach dem Aufhören der Gewehrfabrikation auf den Gedanken kamen, Gewehre als Kinderspielzeug anzufertigen, waren der Büchsenmacher Wilhelm Fleischer und der Olbernhauer Bürger Adalbert Kempe, der seit 1863 die Fabrikation von Kindergewehren in Olbernhau begann; des ersteren Sohn, Hermann Fleischer, gründete im Jahre 1877 einen weiteren Betrieb. Beide Unternehmungen wurden dann im Jahre 1888 unter der heute noch führenden Firma Adalbert Kempe G. m. b. H. vereinigt. In den späteren Jahren gesellte sich dazu die Firma Paul Hunger. Ihre Rüstkammern in Augenschein zu nehmen, würde selbst eine Kommission der Interalliierten in Erstaunen setzen. Hier sieht man Waffen und Schießwerkzeuge aller Gattung, von der einfachsten Pistole bis zum Maschinengewehr, welche den Bedarf nach allen Ländern befriedigen, aber nicht den Bedarf an Kriegsinstrumenten, sondern an unschuldigem Kinderspielzeug.

Den Abschluß der Entwicklung in der Spielwarenfabrikation bilden die Blechspielwaren der Firma William Kreher in Olbernhau. Mit ihrer Herstellung von Kinderkochherden, Küchengeschirr, Gießkannen, Eimern usw. deckt sie den Spielbedarf der kleinen Damenwelt in allen Kulturstaaten. Liegt die Wiege der Blechspielwarenfabrikation auch in der Nürnberger Gegend und steht die längere Erfahrung jenen Gegenden zur Seite, so hat doch fortschrittliche Fabrikationsweise, vorteilhafte Herstellung durch Einstellung neuester Blechbearbeitungsmaschinen, eine Spezialisierung

auf gute Blechspielwaren mit sich gebracht, womit die Olbernhauer Erzeugnisse sich ihren Platz trotz ungünstiger Vorbedingungen sichern konnten.



Im Malsaal der Fachschule Grünhainichen

Die einzelnen Bausteine des gesamten Gebäudekomplexes in der Spielwarenindustrie sind im Jahre 1923 anlässlich der Jahreschau in Dresden zusammengetragen worden und legten ein beredtes Zeugnis ab von der Entwicklung der Industrie bis zur feinsten Qualitätsware, die jedem kritischen Auge Stand hielt und heute Weltruf genießt. Mit den Fachgewerbeschulen Grünhainichen, Seiffen und der in Olbernhau ansässigen Organisation der gesamten erzgebirgischen Holz- und Spielwarenindustrie, unter rastloser Herbeischaffung des Materials durch den Leiter der hiesigen Gewerbeschule, Herrn Professor Freiherr von Wagner und mit finanzieller Unterstützung vom Wirtschaftsministerium war es möglich, daß hier das erste Mal die gesamte sächsische Spielwaren-Industrie geschlossen auftrat. In enger Zusammenarbeit mit den Schulen leistete die Geschlossenheit der gesamten Industrie im Verbandsverband der erzgebirgischen Spiel- und Holzwaren-Interessenten, mit ihrem Sitz im Mittelpunkt des Industriebereiches Gewähr für die stete Fortentwicklung und die Förderung sämtlicher Interessen der gesamten Branche. Im Nachkriegsjahre 1919 gegründet, tritt der Zusammenschluß stets zur Beseitigung von vorhandenen geschäftlichen Ubelständen und wirtschaftlichen Schwierigkeiten ein. Hand in Hand mit den städtischen und staatlichen Behörden, mit Lieferanten und Abnehmern, ist die Vereinigung heute die Trägerin aller Belange seiner Interessenten geworden. In allen geschäftlichen Beziehungen, in der Vereinbarung angemessener Preise, Verkaufs- und Lieferungs-Bedingungen, in der Bekämpfung



Der Spaltrechendreher bei der Arbeit

fung jedweder kaufmännischer Unsitten zwischen Abnehmern und Lieferanten ist die Zentrale in Olbernhau ausschlaggebend in den Vordergrund getreten und hat auch auf diesem Gebiete dem Namen der Stadt weit über die Grenzen des engeren Vaterlandes Achtung zu verschaffen gewußt. Es ist deshalb verständlich, daß auch die Kundschaft ihre Orientierung von Olbernhau aus vornimmt und ihre Einkaufsreisen von hier aus dirigiert. Außersächsische Einkaufshäuser, die diese Vorzüge erkannt haben, bestätigen dies durch ihre hiesigen Niederlassungen.



Im Drehsaal der Fachschule Seiffen

III. Verschiedene Industriezweige.

So vielseitig und verschiedenartig wie die Holz- und Spielwarenfabrikation ist in Olbernhau auch die Gesamtindustrie. Sehr bald wurde die Holzverarbeitende Industrie ein lohnendes Arbeitsfeld für Maschinenfabriken. Derartige Werke finden wir, entstanden aus dem oben erwähnten Hammerwerk, in der Eisengießerei Robert Lehnert und am alten Rohrschmied-

teich die Maschinenfabrik der Firma Otto Seifert & Co., hervorgegangen aus der ehemals alten Rohrschmiede aus der Zeit der Gewehrfabrikation. Fortschrittlich geführt, mit allen Neuerungen versehen, werden hier die neuesten Konstruktionen an Maschinen für Säge- und Hobelwerke, für Tischlereien mit Dampf- und Wasserbetrieb, sowie ganze Transmissionsanlagen hergestellt.

Die Nachbargemeinde Kupferhammer-Grünthal (Saigerhütte Grünthal, saigern = Metall abwägen) ist die Wiege eines weltbekannten und historischen Werkes, welches im Jahre 1873 in den Besitz des Kammer-Rates F. A. Lange, dem auch das weltbekannte Argentanwerk in Auerhammer gehört, überging. Seit dem Jahre 1883 gehört dazu auch die auf böhmischer Seite stehende ehemalige Mahlmühle, Schweinitzmühle genannt. Es darf behauptet werden, daß dieses alte historische Werk, das Jahrhunderte geschichtlich bekannt ist, eines der hervorragendsten Unternehmungen auf dem Gebiete der Metallfabrikation ist. Die Inhaber haben es sich angelegen sein lassen, das Werk auf die höchste Stufe der Leistungsfähigkeit zu bringen. Ihre wichtigsten Produkte sind Kupferlegierungen: Messing und Tombak, Bleche und Drähte aus Kupfer und diesen Legierungen in verschiedenen Qualitäten und Formen, kupferne Dach- und Ofenbleche, chemisch-reiner Kupferdraht für elektrotechnische Zwecke, Kupferbespinnndrähte, Phosphorbronze-Drähte, Maschinenbuchsen und vieles andere mehr. Gleich wie die Erzeugnisse der weltbekannten Argentan-Werke in Auerhammer, so gehen auch die hiesigen Produkte hinaus nach allen Staaten, hinüber über den Ozean, überall den Gewerbefleiß des Olbernhauer Tales zu künden.

Das Dorado der Vielgestaltigkeit der Olbernhauer Industrie ist damit aber noch längst nicht erschöpft: jedem nach langer Bahnfahrt ankommenden Reisenden wird zuerst der an der dem Bahnhofe gegenüber liegenden Bergseite der Stadt weithin weißleuchtende, von rotem Dach emporgezogene, sanatoriumähnliche Gebäudekomplex ins Auge fallen. Es ist dies die Olbernhauer weltbekannte Wachsblumenfabrik Otwin Jehmlich, die im Jahre 1900 gegründet wurde und die heute mehr als 2000 Heimarbeiterinnen, neben mehreren hundert Arbeitern und Angestellten im Fabrikgebäude selbst, Lebensunterhalt gewährt. Vermittels eines dem Unternehmer eigenen Verfahrens werden hier täglich ungezählte künstliche, mit Wachs überzogene Papierblumen, der Natur in nicht wiederkehrender Vollkommenheit ähnlich, hergestellt.

Genie und rastlose Energie des Unternehmers, gepaart mit Kunstsinn und geschäftlicher Durchschlagskraft, krönten hier eine Aufwärtsbewegung der in neue Bahnen gelenkten Blumenindustrie. Die in diesem konkurrenzlosen Unternehmen hergestellten Blumen und Arrangements zwingen jedem Schauenden uneingeschränkte Bewunderung ab. Keine Frage, daß die Produktion, die im Jahre mehr als hundert Millionen Blumen umfaßt, nicht nur in Deutschland, sondern in allen europäischen und Übersee-Staaten Absatz findet.

Seitdem die für die Kulturwelt so wichtige Erfindung des Phosphorstreichhölzchens gemacht wurde und die damals üblichen Steinfeuerzeuge allmählich von der Bildfläche verschwunden sind, ist beinahe ein Jahrhundert darüber hingegangen. So schwer sich die Menschheit mit dieser bequemen Erfindung betraut machte, wuchs doch bald die Nachfrage derart, daß bald kleinere Handwerkerbetriebe zur Herstellung von Zündhölzchen schritten, vor allem dort, wo der Hauptrohstoff, Fichten, Tannen und Kiefern, in ausreichenden Mengen zur Verfügung stand. Der hiesige Waldreichtum forderte zur Errichtung auch eines solchen Betriebes auf. 1859 legte Robert Anton Schuster den Grundstein zu der noch heute bestehenden Firma Robert Schuster G. m. b. H., die damit zu den ältesten Zündholzfabriken Deutschlands zählt. Ein Unternehmen, welches bald nach der maschinellen Erzeugung von Zündhölzern großen Aufschwung erfuhr und heute in Verbindung mit noch angegliederten Nebenbetrieben, Sägewerk und Kistenfabrikation, in voller Ausnutzung der noch aufgestellten Maschinen ca. 100 Arbeitskräfte beschäftigt. 1903 wurde mit der Fabrikation der schwedischen Zündhölzer begonnen, die dann unter der überall bekannten Schutzmarke „Bismarcksäule“ in fast ganz Deutschland abgesetzt werden konnten. Wer kennt sie nicht, die gelbe Bismarcksäule mit rot aufloderndem Feuer! Unter normaler Ausnutzung der Anlagen können ca. 18 Millionen Zündhölzer täglich die Fabrik verlassen, bei einem ungefähren Jahresbedarf von 5800 Festmetern Rundholz. Wie für die gesamte ansässige Holzwarenfabrikation langen zur Befriedigung auch dieses Holzbedarfes die Olbernhauer Waldungen nicht mehr aus. Die in den unermesslichen russischen Urwäldern wachsende russische Aspe wird ihres schlanken Wuchses und ihres blendend weißen Holzes wegen dieserhalb eingeführt und zur Herstellung von Zündhölzern einschließlich Zündholzschachteln

verarbeitet. Von den vier jetzt bestehenden nennenswerten Zündholzfabriken Sachsens befindet sich außer der Firma Robert Schuster G. m. b. H. ein zweiter Betrieb unter der Firma Carl Meyer in Olbernhau. Beide geben einer beträchtlichen Anzahl der Olbernhauer Arbeiterschaft Arbeitsmöglichkeit und Verdienst.

Die Reihe könnte länger fortgeführt werden. Man würde z. B. noch Spalten füllen können mit einem Ausläufer der Textil-Industrie: der Korsettfabrikation mit ihren führenden Betrieben der Firmen Nicolaus Schaller, Lauckner & Co. usw. oder auch mit der Lebens- und Genußmittel-Branche mit ihren Erzeugnissen wie: Marmeladen und Fruchtsäften aller Art und nicht zuletzt mit dem echten „Olbernhauer“ Kornbranntwein (Kornblume) aus den Brenneereien A. F. Reichel und Max Reichel (Inhaber Hermann Stolle) und dem Spezial-Ausschank des Olbernhauer Bräues aus der Stadtbrauerei.

Der Zweck der Ausführung ist es aber, den Lesern nur Anregungen zu geben, nach Olbernhau zu kommen und sich die noch nicht genannten Branchen und Betriebe selbst zu erkunden. Eine Vervollständigung zu den Ausführungen findet der Leser außerdem in dem anschließenden Inseratenteil.

Es braucht nicht erwähnt zu werden, daß zur Vorbereitung der zu verarbeitenden Hölzer einer Anzahl leistungsfähiger Sägewerke unter Ausnutzung der Wasserkräfte, gleichzeitig auch versehen mit großen Dampfanlagen, tätig sind (unter anderen die Firmen: C. G. Einhorn Söhne, Richard Haase G. m. b. H., Obermühle O. A. Meyer). Die letztere ist gleichzeitig eines der größten und bestrenomierten Mühlenwerke des ganzen Erzgebirges, zugleich eine industrielle und bauliche Zierde des Stadtbildes.

Der gesamte Versand, der von Olbernhau aus in alle Länder der Welt geht, wird heute fast ausnahmslos von den alteingesessenen vereinigten Spediteuren Sachse & Steinert bewältigt. Für das Verpackungsmaterial sorgen Kisten- und Kartonagenfabriken, Kistenfabriken: Theodor Fritzsche, Rungstock, in der ehemals staatlichen Pulvermühle, Karl Dammrich, Niederneuschönberg, Wilhelm Kaiser & Söhne, Koffertfabrik, Hallbach; Kartonagenfabriken: Weißflog & Sonntag, (Pappenfabrik), Blumenau, Karl Krause jr., Max Klaffenbach.

Alles in allem: der Geschäftsmann, der nach Olbernhau kommt, hat es in der Hand, faire Geschäftsverbindungen mit den verschiedensten Branchen anzuknüpfen, er braucht sich nur an die dafür in Betracht kommenden Kreise zu wenden, deren Anschriften im Inseratenteil festgehalten sind.

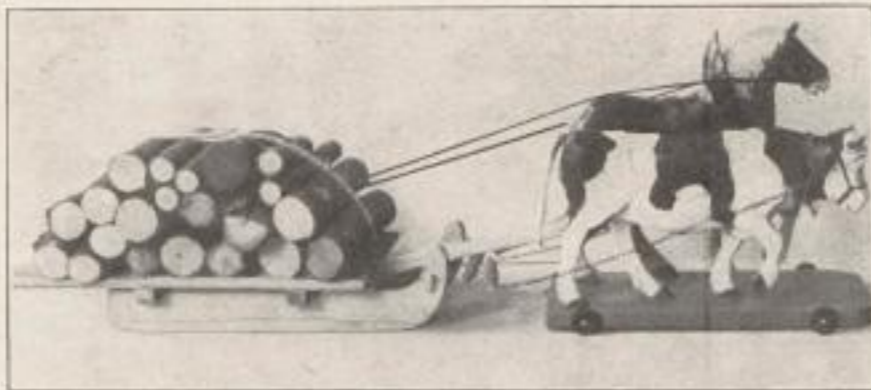

Klötzerschlitten aus den Fachschulen Grünhainichen und Seiffen
Entw. Prof. Seiffert

III. Olbernhau Wälder.

Von Forstmeister ERNST TÄGER in Olbernhau.

Zwischen dem größten und wichtigsten Industriezweig Olbernhau und den Wäldern in dessen Umgebung bestehen enge Beziehungen, denn in ihnen wird ein großer Teil des Rohstoffes geschafft, den jener braucht. Welche Bäume sind es, die hier oben gedeihen? Vor allem sind Fichten und Buchen und neben ihnen vereinzelt Ahorne, Eschen und Lärchen. Auch die Eiche hat man versucht einzubürgern, mit Erfolg jedoch nur in der Nähe der milden Talsohle. Auf den Bergen fehlt es ihr an dem Maß von Wärme, das sie braucht. Aber die Waldungen um Olbernhau bergen auch noch Tannen, einzeln, in Gruppen und ganzen Beständen. Noch im vorigen Jahrhundert bedeckte die Tanne große Flächen der deutschen Mittelgebirge, und hier in den Forsten Olbernhau scheint sie Höhen und Stärken erreicht zu haben wie sonst im mittleren und nördlichen Deutschland nirgendwo. Der größte jener Baumriesen trug den Namen „Königstanne“. Sie hatte das ehrwürdige Alter von etwa

500 Jahren erreicht, war 48 m hoch, maß 7 m im Umfang und barg eine Holzmasse von etwa 100 Raummeter. Im Jahre 1885 traf sie der Blitz und raubte ihr Saft und Leben. Jetzt sind nur noch Reste jener Tannenbestände vorhanden, und auch sie siechen wie auch sonst in Nord- und Mitteldeutschland dahin, ohne daß es bisher der forstlichen Wissenschaft und Praxis gelungen wäre, die Ursachen dieses bedauerlichen Verlustes für den deutschen Wald völlig zu ergründen. Wirtschaftlich, d. h. finanziell wird der Rückgang der Tanne deshalb nicht empfunden, weil an ihre Stelle die Fichte getreten ist, deren Holz weißer, vielseitiger verwendbar und deshalb bedeutend besser bezahlt ist. Von ihr bergen die Olbernhauer Forsten reiche Schätze. Was aber diesen ihren besonderen Reiz verleiht, das sind die herrlichen Buchenwaldungen, die wir in Olbernhau nächster und weiterer Umgebung in einer Ausdehnung finden, wie sonst im ganzen Lande Sachsen nirgendwo auch nur annähernd in gleichem Maße. Ob ihrer Wuchshaftigkeit und Schönheit sind sie die Freude aller Wanderer und der Stolz der Männer im grünen Rock, die sie zu betreuen haben. Und mit Recht sind



Buchenwald im Sommer
Aufn. v. E. Melzer, Olbernhau



Buchenwald im Winter
Aufn. v. E. Melzer, Olbernhau

sie deren Stolz! Denn wo kann der Wald das Auge mehr ergötzen und das Herz tiefer erfreuen als hier, wenn nach langer, harter Winterszeit in milden Frühlingstagen die braunspitzen Knospen der Buchen sich strecken und kraftvoll schwellen, wenn Berge und Täler leise violett erschimmern, dann in diesem Kleide wärmer erstrahlen und schließlich im Feuer der Abendsonne rot und violett erglühen, da und dort schon leise grünend Vorboten der kommenden noch größeren Pracht ans Licht

Abschiednehmen geht von der Pracht, die in Frühlingstagen entstand. Dann legt der Buchenwald sein freundlich-grünes Kleid ab. Langsam entschwindet das satte Sommergrün, verblaßt, wird licht und matt. Spärlich erst, dann reichlicher schimmern gelbe und braune Tupfen hervor, werden größer und lichter, ergreifen ganze Bäume, beginnen zu leuchten, werden zu Flächen, die sich mehr und mehr dehnen und breiten. Und schließlich leuchtet Tage und Wochen hindurch das ganze Buchen-



Spanbaum und geschnitzter Edelhirsch
Entw. v. Prof. Seifert, Grünhainichen



Fichtenwald im Winter
Aufn. v. E. Melzer, Olbernhau

entsendend, wenn sich dann in sonnigen Maien-
tagen die ganze lichte Herrlichkeit wunder-
schnell entfaltet und in sie hinein der viel-
stimmige Chor der Waldsänger sein Lied von
Lieb und Lebensfreude schmettert. Da jubelt
und tirilliert die Lerche, zwitschern und
schlagen die Finken, gurrst hoch im Grün ver-
steckt der Tauber, neckt und lacht der Kuckuck
durch den Wald, ruft, einsam hoch über den
Bergen seine Kreise ziehend, der stolze Bussard,
der Adler unsrer Berge, und singt und schlägt
bis in die linde Frühlingnacht hinein die
hurtige Schwarzdrossel. Wem hier oben in
den Bergen in solchen Stunden und Tagen
nicht wohl und warm im Herzen wird, dem
schlägt kein warmes Blut mehr durch die Adern.

Und nicht minder schön ist's, wenn der
Herbst ins Land zieht, wenn die Luft sich
klärt und wir über Berge und Täler so weit
ins Land schauen können, wie der Blick das
Auge trägt, wenn wir fühlen, daß es ans

land in lichtem Golde, das sich dunkel und
dunkler färbt und zuletzt braunrot erglüht.
Welcher unendliche Zauber breitet sich dann
über das ganze Land aus! Welche Fülle der
Farben über alle Höhen und Täler unter dem
alles umspannenden klaren Himmelsblau!
Welch bunter Wechsel an den Bergen zumal,
an denen glühende Buchen, ernstdüstre Fichten,
leuchtende Ahorne und glänzend sattgrüne
Tannen bald einzeln, bald in Trupps durch-
einander stehen! Und welch feierliche Stille
im Gebirgsherbst! Stille vor dem Ende. Schon
löste sich Blatt um Blatt und sank zu Boden.
Und kommt über Nacht der Frost, dann rieselt
der goldene Schmuck in einem Strom zur
Erde nieder. In wenigen Tagen steht der
ganze Wald entblättert da, und durch seine
silbergrauen Stämme hindurch leuchtet die
Sonne auf den nun am Boden ausgebreiteten
braunrot leuchtenden Teppich.

Nicht lange mehr währt es, dann künden
die ersten Boten den kommenden Winter an,
der hier schon in den Novembertagen sein
Regiment einzusetzen pflegt, das lang und
strenge wahren kann. In wenigen Tagen
sendet er Mengen weichen Schnees hernieder,
zur Freude aller, die den Schneeschuh be-

herrschen. Und ihrer sind nicht wenige, die von nah und fern kommen, um nun die Winterpracht der Landschaft zu genießen, vor allem den Märchen-Wald, der tief in Schnee verhüllt, unter seiner Last gebeugt, verzaubert stille steht und aus tausend und abertausend Kristallen glänzt und gleißt. Kaum vermag er die Last zu tragen, die sich auf jedes Zweiglein niedergesenkt hat und uns vor dem tiefdunklen Blau des Himmels den ungeheuren Reichtum der Ornamentik des Buchenwaldes enthüllt.

Nicht satt trinken kann sich das Auge, nicht loslösen von dieser Pracht. Nur, wen der Schneeschuh trägt, dem gehört dieses Reich. Nur Holzhauer, Männer der grünen Gilde und der edle Hirsch, der hier noch Heimatrecht hat, teilen es mit ihm. Nur sie teilen es mit ihm — bis wieder der erste violettene Schein über die Berge huscht, einem Vöglein sich leise der erste, schüchterne Laut entringt, und auch dem Menschen wieder wohl und warm im Herzen wird.

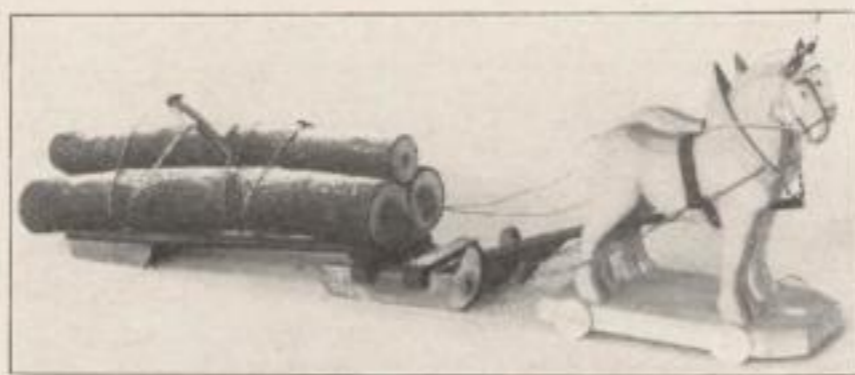

Klötzerschlitten mit geschnitzten Pferden aus den Werkstätten der Fachschule Grünhainichen
Entw. Prof. Seiffert

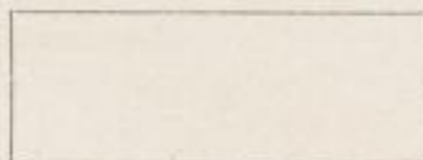

Marienberg einst und jetzt.

Von PAUL ROITZSCH. *)

I.

Als der glühendflüssige Erdball sich mit einer festen Erstarrungskruste umgeben hatte und die Schichtungen des Urgesteins, des Gneises und Schiefers, vor vielen Jahrmillionen aus den Tiefen des Meeres emporgehoben wurden, da verdichtete der Weltenmeister in den Ritzen und Klüften der Erddecke die dem darunter liegenden granitischen Glutherd entströmenden Dämpfe zu Erzadern. So verbarg er auch in der gewaltigen Gneismasse unserer Heimat den Schatz, dem Marienberg seine Entstehung verdankt. Noch ehe Menschen lebten, ließ der Schöpfer die Kupfer-, Silber-, Zinn-, Blei- und Eisenerze dadurch zutage treten, daß er nach Hebung der welligen Platte des Erzgebirges und Abbruch des südlichen Teils derselben in einem Zeitalter stärkster Niederschläge durch das Wasser riesiger Ströme die Erzgebirgsfalte zertrümmerte und abwusch, wobei das schwere Erz liegen blieb und Erznestler bildete. Darüber wuchsen alsdann in einer sogenannten Waldzeit der jüngsten Periode der Erdgeschichte bei feuchtem Klima ausgedehnte Waldungen empor.

Noch füllten Flüsse und Bäche der Heimat alle Täler aus. Als aber der Wasserspiegel gesunken war, da ragten aus den Ablagerungen an den Hängen und aus den Auen der tief ausgesägten Täler stehen gebliebene Felsen und Klippen empor und schlichen sich zwischen ihnen dunkle Nadelhölzer von der Höhe zum rauschenden Bach hinab. So entstanden jene reizenden natürlichen Szenerien, deren sich Marienberg in seiner nächsten Umgebung erfreuen kann.

Ursprünglich drang nur allerhand wildes Getier in den Miriquidi ein und machte ihn zu einem reichhaltigen Jagdgebiet. Heute erinnern nur noch verschiedene Ortsbezeichnungen an den einstigen Wildreichtum der heimatlichen Wälder. Lange blieb das undurchdringliche Dickicht menschenleer und trennte das nördlich von ihm sich ausbreitende, fruchtbare Tiefland von dem südlicher gelegenen, gesegneten Kessel.

*) Auszug aus der Festschrift zur Feier des 400 jährigen Bestehens der Stadt Marienberg 1521—1921. Mit Genehmigung des Verfassers.

Es selbst blieb unberührt von den steinzeitlichen Besiedlern, die sich im Tiefland niederließen, unberührt von dem trakisch-illyrischen Volkstamm, der um 1500 v. Chr. von Südosten her über Schlesien in das Lausitzer Land einwanderte, um hier die sogenannte Lausitzer Kultur zu entfalten. Der Miriquidi lag abseits von dem alten Verkehrsweg, der die Bernsteinhändler von der Nordseeküste Jütlands über den Kulmer Steig hinweg nach Süden leitete, blieb unberührt von den Westgermanen, die im 5. bis 3. Jahrhundert v. Chr. in Nordwestsachsen einmarschierten, war gemieden von den Cimbern und Teutonen, die um 120 v. Chr. von der jütischen Halbinsel ebenfalls über den Kulmer Steig nach dem Südwesten wanderten, gemieden von den Hermunduren, die sich in den Jahren 1—400 n. Chr. zu beiden Seiten der Elbe niederließen. Selbst die große Völkerwanderung, welche die Germanen nach Westen abführte und nach 594 n. Chr. den von Osten her sich nachschiebenden Slawen nördlich und südlich des Erzgebirgskamms Raum bot, wurde nicht Anlaß, in den Miriquidi einzudringen. Erst nach dem durch Karl den Großen begonnen und Heinrich I. mit bestem Erfolg fortgesetzten Gegenstoß, erst nach der deutschen Wiedereroberung des Sorbenlandes und Gründung der Mark Meißen begann die Besiedlung unseres Erzgebirges. Sie wurde veranlaßt durch die planmäßige militärisch-kolonistische Organisation der neuen Grenzmark, die sich bis zu den Erzgebirgspässen hin erstrecken sollte. Die ganze Mark wurde mit Burgen und Rittergütern besät, von welchen aus Ritter oder Grafen als kaiserliche oder markgräfliche Vasallen, belehnt mit dem umliegenden Landstück, die einst freien Slawen als Sklaven beherrschten und für ihre kolonisationsischen Zwecke in Anspruch nahmen. Vom 12.—14. Jahrhundert zogen auch sächsische und thüringische, fränkische und bayrische Bauern friedlich ins Erzgebirge ein.

Die „Herrschaften“, in die seit dem 11. Jahrhundert die Mark militärisch und gerichtlich eingeteilt war, fielen im Laufe der Zeit als erledigte Lehen wieder an den Landesfürsten, um allein oder mit anderen verschmolzen in „Ämter“ verwandelt zu werden. So gelangte 1478 die Herrschaft Wolkenstein, weil deren

Herrn von Waldenburg ausgestorben waren, in die Hände der Wettiner und wurde zum Amt Wolkenstein. An dasselbe grenzte nach Osten hin die Herrschaft Lauterstein, zu welcher 1433 außer Zöblitz und den Dörfern Ansprung, Wernsdorf, Haselbach, Ober-, Mittel- und Niedersayda, Lippersdorf, Reifland, Forchheim, Görsdorf, Pockau, Lauterbach und Lauta auch das Dorf Sletyn, jetzt Wüstenschletta genannt, gehörte.

Seit der Entdeckung der ersten erzgebirgischen Silbererze bei Freiberg um 1170 war dem Gebirge ein völlig neues Gepräge gegeben worden. Ein wahres Silberfieber hatte die Menschen ergriffen. Zahlreiche Bergstädte schossen wie Pilze aus dem Glücksboden empor. 1496 war Annaberg, 1516 Joachimstal und 1517 Jöhstadt oder Josephstadt entstanden. Während die Bergwerke am Schreckenberg so reiche Ausbeute abwarfen, grub man auch in der Umgebung Wolkensteins nach Erzen und berührte dabei die Fluren der Wüstenschletta, auf denen man bereits 1484 das Bergwerk „Mönchsgrube“ in Betrieb nahm. Den glücklichsten und die Entstehung Marienbergs nach sich ziehenden Schurf aber tat unweit des Lauterbacher Wegs Clemens Schiffel, auch Schmid genannt. Er führte bereits 1519 zur Anlegung der „Fabian-Sebastian-Fundgrube“, die im Quartal Lucä den großen Reingewinn von 258 Gulden ergab.

Clemens Schiffel machte den Herzog

Heinrich den Frommen auf den Schatz beim Schlettenberg aufmerksam, und dieser entschloß sich, in der Nähe der genannten Fundgrube eine neue Bergstadt erbauen zu lassen. Am Sonnabend nach Jubilate, d. h. am 29. April 1521, fertigte er die Gründungsurkunde der Stadt Marienberg aus.

Das Silbergeschrei vom Erzreichtum der Wüstenschletta hatte binnen kurzer Zeit eine zahlreiche und zwar fast ausschließlich bergmännische Bevölkerung herangezogen.

„Mancher Mann hat verlassen sein Handwerk und desgleichen. Liefen auf allen Straßen zu sehen das Bergwerk reich, kam'n auf Marienberg mit Schalle viel mancher fremde Mann. Gott woll' erfreuen alle in seinem höchsten Thron!“ lautete ein alsbald entstandener Bergreihen. Kapitalkräftige und erwerbslustige Kaufleute sowie andere Personen taten sich zu „Gewerken“ oder Gewerkschaften zusammen und ließen sich zum Teil in Marienberg nieder. 1538 gestattete Herzog Heinrich den Leuten zur Wüstenschletta, in die Stadt hereinzuziehen und dabei entweder ihre Güter zu behalten oder zu verkaufen, die Scheunen aber nur außerhalb der Stadt anzulegen. Selbst des Zuzugs gelehrter Männer konnte sich Marienberg bald nach seiner Gründung erfreuen. Zu ihnen gehörte auch „der große Johann Rivius“, der bis 1535 in Marienberg wohnte und an der Errichtung des hiesigen



Rathaus



Rathausportal

Lyceums teilnahm. Unter den Bergleuten konnte man vor allem alte Freiburger, Ehrenfriedersdorfer und Geyerer wiederfinden. Sie waren größtenteils evangelisch-lutherischen Bekenntnisses und brachen so von Anfang an der Reformation des Wittenberger Predigers und Professors in hiesiger Stadt Bahn.

Das Wohl der hiesigen Bürgerschaft begründete und förderte Herzog Heinrich der Fromme als Stadtherr vor allem dadurch, daß er die neue Stadt den bereits bestehenden Bergstädten gleichstellte, indem er ihr dieselben Befreiungen und Vergünstigungen gewährte, die sich schon dort so vorteilhaft bewährt hatten.

Laut der 1523 ausgestellten Urkunde erteilte Herzog Heinrich Marienberg auch das Stadtrecht und damit zunächst das Recht, „unter sich selbst Richter und Geschworne zur Handhabung und Regierung der Gerichte, Stadt- und Berggerechtigkeit zu kiesen, und begabte sie mit Erbgerichten, die zu gemeiner Stadt Nutzen und Bestem, wie sich gebührt, ohne männliche Hinderung zu



Zschopauer Tor

halten waren“. Damit schied Marienberg samt seinen Vororten und seinem Weichbild aus dem Amte Wolkenstein aus. Zur Ausübung dieser Gerichtsbarkeit, die die Stadtverwaltung in sich begriff, wurde bereits 1524 ein hölzernes, mit Schindeln gedecktes Rathaus aufgeführt und in diesem dem Richter und den Schöppen ein besonderer Raum, die Gerichtsstube eingerichtet. Für dieselbe erkaufte man 1530 für 25 fl „das jüngste Gericht“. 1533–39 erbaute auf Anregung Herzog Heinrichs der Hallesche Baumeister Johann Hofmann ein neues und zwar steinernes Rathaus, dessen reizendes Renaissanceportal noch heute eine Sehenswürdigkeit der Stadt bildet.

Mit der Fertigstellung dieses prachtvollen



Stadtmauer mit Zschopauer Tor

Gebäudes im Jahre 1540 wurde Marienberg berechtigt, „Richter und Rat zu schreiben“ und zu den durch Otto den Reichen 1185 eingerichteten Land- und Konventtagen Bevollmächtigte zu entsenden. Ferner war Marienberg kanzleischriftsässig und „hatte die Gnade erhalten, seine Schreiben und Briefschaften mit rotem Siegel zu versehen“.

Auf Grund des Stadtrechtes war Marienberg mit einer Stadtmauer zu umgeben. Die Stadtbefestigungsanlagen wurden erst in den Jahren 1541—1560, also zur Zeit der höchsten Blüte des hiesigen Bergbaus und der größten Einwohnerziffer (11000), geschaffen. Am 18. August 1541, im Todesjahr des Stadtgründers, begann der Bau der Stadtmauer. Als erstes der fünf Tore entstand in diesem Jahre auf Kosten des wohlhabend gewordenen Junkers Ullrich Erkel das Freiburger Tor. 1545 bekam das Zschopauer Tor einen Turm mit einer Glocke. 1562 wurden Schießlöcher in die Stadtmauer gemacht und 1566 die Bauarbeiten mit dem Schultor abgeschlossen. Große Steinbögen trugen den Wehrgang, der durch das Mauerwerk um die Schulterhöhe eines Mannes überragt wurde. Das Annaberger Tor war zwei Geschoß hoch und steinern, oben hölzern

und mit Schindeln gedeckt. Unten wohnte der Torwächter in einem besonderen Stübchen. Er besorgte das Öffnen und Schließen des Tores und des kleinen Pfortchens bei Tagesanbruch und Sonnenuntergang. Für außergewöhnliches Öffnen waren Gebühren zu entrichten. Dasselbe galt auch für das Zschopauer Tor.

Das der Stadt verliehene Stadtrecht schloß auch das Recht des zünftigen Gewerbebetriebs in sich. Darum bildeten gar bald neben den Bergleuten die Handwerker einen wichtigen Bestandteil der Bevölkerung Marienbergs. Das Handwerk war im allgemeinen schon vor der Gründung Marienbergs zur Blüte gelangt. Hier fand es silbernen Boden. Da gab es Schuhmacher, Schneider, Leinweber, Tuchmacher, Tuchscherer, Schwarzfärber, Posamentierer, Hutmacher, Kürschner, Lohgerber, Weißgerber, Riemer, Sattler, Beutler, Seifensieder, Seiler, Drechsler, Wagner, Tischler, Zimmerleute, Maurer, Glaser, Böttcher, Flaschner, Töpfer, Schlosser, Kupferschmiede, Zinngießer, Uhrmacher, Nadler, Nagelschmiede, Hufschmiede, Fleischer, Bäcker und Müller. Aus der Blütezeit sind Nachrichten, die eine Übersicht über die Zahl der Meister der verschiedenen Handwerke



Marienberg im Jahre 1591 (vor dem Brande 1610)

ermöglichen, infolge des großen Brandes 1610 nicht erhalten geblieben. Jedoch vermögen schon jene Namen alle die Vorstellungen in uns wachzurufen, die uns die allgemeine Kulturgeschichte über das mittelalterliche Zunftleben übermittelte. Als Zunftstuben und Herbergen brauchen wir uns nur bescheidene Räume in den Häusern hiesiger Meister zu denken.

Der lebhafte Flachsbaum führte in die Häuser Marienbergs das Spinnrad und den Webstuhl ein und brachte schon im ersten Jahrhundert des Bestehens der Stadt das Zeug- und Leineweberhandwerk zu schönster Blüte. Nachdem dasselbe durch die Schicksalsschläge der Stadt arg heimgesucht worden war, erlebte es noch einmal von 1790–1815 einen Aufschwung, um dann allmählich einzugehen. Mit der Weberei verband sich die Schwarzfärberei, d. h. die Färberei überhaupt und die Bleicherei. Die Bleiche befand sich vorm Annaberger Tor und dehnte sich von der Reitzenhainer Straße aus in östlicher Richtung im Schlettenbachtal aus. Im Volksmund gibt's noch jetzt „die alte Bleiche“. Auf ihr standen ein Bleichhaus und ein Wohnhaus. Die erste Schwarzfärberei wurde bereits 1559 vorm Annaberger Tor auf dem Grundstück der jetzigen Gasanstalt beim Schwarzfärberteiche erbaut, am 17. Nov. 1632 durch kaiserliches Kriegsvolk in Brand gesetzt, bis 1635 wiedererrichtet und nach dem Stadtbrand 1684 durch eine neue Schwarzfärberei im Innern der Stadt (Ortst. Nr. 275) an der Schwarzfärbergasse, jetzigen Marienstraße ersetzt. Letzere fand erst beim Baldaufschen Fabrikweiterungsbau im Jahre 1910 ihr Lebensende.

Eine durch Herzog Moritz unter 19. 8. 1551 ausgefertigte Urkunde gab der Stadt das Recht, den von Reitzenhain nach Marienberg gehenden Wasserfluß ausschließlich zum Betrieb von Mühlen zu benutzen und jedem andern das Anlegen neuer Mühlen an ihm innerhalb einer Bannmeile zu verbieten. 1554 hatte die wohlhabend gewordene Bergstadt vom Vater August die Große Stadtmühle (jetzt Wittigs Metallwarenfabrik), die Hintere oder Kleine Mühle (jetzt Buchwaldsche Holzwarenfabrik) und die Neue Mühle (jetzt Auhagens Pappenfabrik) gekauft. Diesem 7000-fl-Kauf ging 1543 der Kauf der „Ratsmühle“ zu Boden, 1544 der „Kauf des Dorfes Mauersberg“ durch den Rat der Stadt voraus. Daraus ist nicht nur der durch den Bergbau hervorgerufene Wohlstand Marienbergs erkennbar, sondern auch die mit dessen Wachstum verbundene Notwendigkeit der Mühlen zur Versorgung der Bewohner mit Mehl. Alle genannten Mühlen waren Mahlmühlen.

Um die Wende des ersten Jahrhunderts seines Bestehens wurde Marienberg von zwei harten Schicksalsschlägen betroffen, die das ganze Glück der Stadt bis auf das letzte Würzelchen ausrauten: der große Brand von 1610 und der Dreißigjährige Krieg. Mit diesen beiden Ereignissen war das Schicksal Marienbergs für die beiden folgenden Jahrhunderte besiegelt. Vernichtete der genannte Brand den Wohlstand, den der glückliche Bergbau der hiesigen Bürgerschaft gebracht hatte, so richtete der lange Krieg den Bergbau selbst zugrunde, der vielleicht die Grundlage eines leidlichen Wiedergedeihens der geschädigten Stadt hätte werden können.

Die Teuerung 1805/6 veranlaßte den einzigen Sohn Wagners, Christian Ehrenfried Wilhelm, welcher seit 1792 Substitut seines Vaters und von 1797 ab Pfarrer in Großrückerswalde war, zur Nacheiferung der väterlichen Nothilfe. Er errichtete eine Freischule, die seit dem 1. Juli 1805 außer den Waisen von 100 armen Kindern unentgeltlich besucht wurde. Mit derselben verband der zweite Wagner noch in demselben Jahre eine Arbeitsschule, in der alle 120 Kinder der Freischule durch eine Lehrmeisterin Unterricht im Sticken, Woll- und Flachspinnen erhielten. 1806 gründete er noch eine Arbeitsanstalt für Erwachsene, die 400 Armen durch Klöppeln und Spinnen Arbeitsverschaffte, und eine Besserungsanstalt für Kinder armer Eltern, die bereits betteln gegangen und unmoralisch geworden waren. Mit Wagner vereinigten sich vier Mitglieder des Rats, zwei des Bergamts und einige Personen des Gelehrten- und Bürgerstands zu einer Gesellschaft der Volksfreunde, die sich ebenfalls in uneigenütziger Weise der notleidenden Mitbürger annahm. Als kein Flachs mehr zum Spinnen zu bekommen war, veranlaßte die Gesellschaft Notstandsarbeiten, die im Wegeausbessern und Planieren vorm Freiburger Tor bestanden. Noch heute berichtet uns ein schlichter Gedenkstein von diesen Maßnahmen zur Steuerung der größten Not. So wurde nicht nur die Stadt von unerträglichem Betteln und Diebereien befreit, sondern auch der Bevölkerung Lust und Geschicklichkeit zu nützlichen Arbeiten anerkundet und Lebensunterhalt verschafft. Im gleichen Sinne wirkten in der Nachzeit noch die 1829 durch Wolf Gottlieb Ehrenfried Wagner an Stelle der väterlichen Arbeitsschule eingerichteten Arbeits- und Industrieschule für arme Kinder und die am 12. Juli desselben Jahres durch ihn ins Leben gerufene Sonntagsschule, ferner der Frauenverein vom Jahre 1829 und der Ortshilfsverein zur Abwehr des Notstandes vom

Jahre 1831 sowie der Armenverein vom Jahre 1841. Bereits 1823 war eine Armenkasse errichtet worden.

Die anfangs so erfolglosen und später nicht dauernd mit dem erwünschten Erfolg gekrönten Bemühungen um die Hebung des hiesigen Bergbaus gaben Veranlassung zum Suchen nach neuen Erwerbsmöglichkeiten. Nach dem Dreißigjährigen Krieg hatten viele Bergleute ihre Arbeit eingebüßt. Nur wenige arbeiteten um geringen Lohn fort und waren gezwungen, samt ihren Frauen und Kindern durch Spinnen, Klöppeln und Bortenwirken sich nebenbei noch etwas zu verdienen. So zog die Hausindustrie in Marienberg ein. Aus dem Bortenwirken entwickelte sich das Posamentierhandwerk, das am Ende des 18. Jahrhunderts sich der schönsten Blüte erfreuen konnte (Heimatismuseum!) und in der später sich rasch entwickelnden hiesigen Posamentenfabrikation eine recht würdige Nachfolgerin fand. 1913 dachte man erstmalig sogar an die Errichtung einer Posamentiererschule. Das Spitzenklöppeln war hier bis in die Mitte des 19. Jahrhunderts zu Hause. Es wurde gelehrt nach 1771 in der Schule des Waisenhauses und seit dem 9. Juni 1847 in der mit dem Lutherstift verbundene Klöppelanstalt. (Musterbuch der Klöppelschule zu Marienberg und Belobigungsdekret vom 3. April 1876 im Heimatismuseum!) 1911 veranstaltete die Königliche Spitzenklöppelmusterschule im hiesigen Stadtverordnetensitzungszimmer eine Ausstellung von Spitzen, um das Interesse an der Handklöppelei zu fördern. Da im Bezirk bereits drei Klöppelschulen (Großrückerswalde, Kühnhaide, Satzung) vorhanden waren und das Klöppeln nur noch von wenig alten Frauen bei unregelmäßiger Arbeitszeit mit einem geringen wöchentlichen Verdienst besorgt wurde, sah man von der Wiedererrichtung einer Klöppelschule ab.

Auch fleißig gesponnen wurde durch die verarmte Bevölkerung Marienbergs. Noch im März 1848 gewährte das Ministerium des Innern der Stadt zur Errichtung einer Spinnschule, besonders zur Beschaffung von Spinnrädern, eine Beihilfe von 30 Talern.

Ferner bemühte man sich 1780 um die Wiederherstellung des ausgestorbenen Tuchmacherhandwerks. Doch blieb es bei drei, später zwei Tuchmachern. 1783 berichtete der Rat an die Landesregierung, daß der Stadt Marienberg durch die Anlegung einer Leinwand- und Zwirnmanufaktur wieder emporgeholfen werden könnte. Daraufhin erfreute sich das Handwerk der Leineweber einer günstigen Entfaltung; während 1790 nur zehn

hier tätig waren, zählte man 1811 42. Als die Spitzenklöppelei durch die englischen Maschinenfabrikate verdrängt wurde, bewirkte der Gewerbe- und Sonntagsschulverein 1843 die Einführung der Strohflechtereie und die Errichtung einer Strohflechterschule, die bis 1849 bestand.

Besonders heilbringend wirkte ausgangs der beiden Jahrhunderte der Not der auf der Leipziger (jetzt Zschopauer) und Prager (jetzt Reitzenhainer) Straße als Hauptverkehrsader zwischen Nord- und Süddeutschland sich abspielende Durchgangsverkehr. Derselbe wurde erst 1788 als „Hauptnahrung“ angesehen und blieb es bis zum Inkrafttreten des Deutschen Zoll- und Handelsverein am 1. Januar 1834.

Der Förderung dieses Handelsverkehrs und zugleich dem Wohle der Marienberger Bürger diente das umfangreiche hiesige Marktwesen. Dem ersten Jahrmarkt von 1523 waren 1654 der zweite, 1704 der dritte und 1823 der vierte auf emsiges Bemühen des hiesigen Stadtrats hin gefolgt. Vom Jahre 1866 ab konnten nur noch drei, nach 1871 nur noch zwei Krammärkte, der Frühjahrs- und Herbstjahrmarkt gehalten werden. 1823—1847 fanden wöchentliche Getreidemärkte, von 1769 ab jährlich zwei Flachsmärkte statt, die ebenfalls vor 1870 eingingen. Mit den beiden 1769 eingerichteten Flachsmärkten waren zwei Viehmärkte verbunden, die von 1823 ab gesondert abgehalten wurden. In die Gegenwart rettete man nur einen jährlichen Viehmarkt herüber. Auf Beschluß der städtischen Kollegien wird seit dem Juni 1916 wieder ein Wochenmarkt abgehalten zum Verkauf von „Fabrikaten, deren Erzeugung mit der Land- und Forstwirtschaft, Gartenbau, Obstbau und Fischerei in Zusammenhang steht, ferner frischer Lebensmittel aller Art“. Jährlich am 23. und 24. Dezember findet der Christmarkt statt.

Wie alle genannten, infolge großer Not aufgesuchten Erwerbsquellen, versiegte also auch das einst so mannigfaltige Marktwesen in der Mitte des 19. Jahrhunderts. So war es kein Wunder, daß man noch kurz nach 1840 um „allgemeine Nahrungslosigkeit“ Klage führte, die namentlich durch den Überfluß an Wohnungen in äußere Erscheinung trat.

II.

Bald nach der Feier des 300jährigen Bestehens Marienbergs erfolgte eine völlige Umgestaltung des wirtschaftlichen und politischen Lebens, die segensreich auf die Entwicklung Marienbergs einwirkte und ein zweites Aufblühen der Stadt ermöglichte. Sie ging hervor aus der Vertiefung und Erweiterung

der Naturwissenschaften und einer großen Anzahl technischer Errungenschaften und Fortschritte. Viele der zahlreichen Erfindungen gehörten noch dem 18. Jahrhundert an; ihre zweckentsprechende Form und ihre gewaltige Bedeutung erhielten sie jedoch auch für unsere Heimat erst im 19. Jahrhundert. Hierzu gehört die erfolgreichste Erfindung, die überhaupt gemacht wurde, die der Dampfmaschine, durch die die Dampfkraft in den Dienst der menschlichen Arbeit und Kultur gestellt ward; 1768 gelang es dem Schotten James Watt, das Problem in befriedigender Weise zu lösen. In Marienberg erfolgte die erste Dampfkesselanlage und die damit verbundene Errichtung des ersten Schornsteins mittels Gerüsts von außen im Jahre 1856 durch den Großkaufmann und Landtagsabgeordneten sowie Ratsherrn Moritz Schneider in der hiesigen Baumwollspinnerei am Galgenberg. Eine im Fabrikkontor aushängende dichterische Widmung der Arbeiterschaft bezeugt deren würdige Teilnahme an diesem wichtigen Ereignis.

Die Dampfmaschine in beiderlei Form wurde der mächtigste Hebel des neuen Wohlstands unserer Heimatstadt. Sie verwandelte die alte Bergstadt zunächst ganz allmählich, nach 1875 jedoch in ungeahnter Schnelligkeit in eine Industriestadt. Während die Lokomotive den schnelleren, sicheren und regelmäßigen Transport von Gütern und Personen

übernahm und die Gebirgsbewohner von den Plagen der Teuerung und Hungersnot befreite, verscheuchte die in den Dienst des Gewerbes getretene Dampfmaschine Arbeitslosigkeit und Armut, obwohl sie zunächst das Handwerk arg bedrängte, und veranlaßte zahlreiche, stattliche Neubauten, die der Stadt ein freundliches Aussehen gaben. Auch die Elektrizität als Betriebskraft war erstmalig durch das Elektrizitätswerk der Firma Gebrüder Baldauf, in ausgiebigerem Maße aber nach Fertigstellung der Starkstromanlage der Kraftwerke Westsachsen an der Umgestaltung Marienbergs zu einer lebhaften Industriestadt beteiligt. Allen diesen Umständen ist es zu danken, daß die Einwohnerziffer der einstigen Silberstadt innerhalb der letzten achtzig Jahre von 2441 auf 8057 emporschnellte. Marienberg ward Industriemittelpunkt im Flußgebiete der Pockau. In ihm berühren sich gleichsam alle Industriezweige der benachbarten erzgebirgischen Flußtäler, die bodenständige Holzindustrie des Flöhatales, die Textilindustrie des Zschopaugebietes und die Metallwaren- und Maschinenindustrie aus dem Bereiche der Zwickauer Mulde.

Die Holzwaren-Industrie wuchs sich hier in engster Verbindung mit dem alten beim Bergbau entstandenen künstlichen Betriebswassernetze zur Hauptindustrie aus. Zahlreiche Schneidemühlen, Dampfsägewerke, Kisten- und Holzfabriken, die umfang-

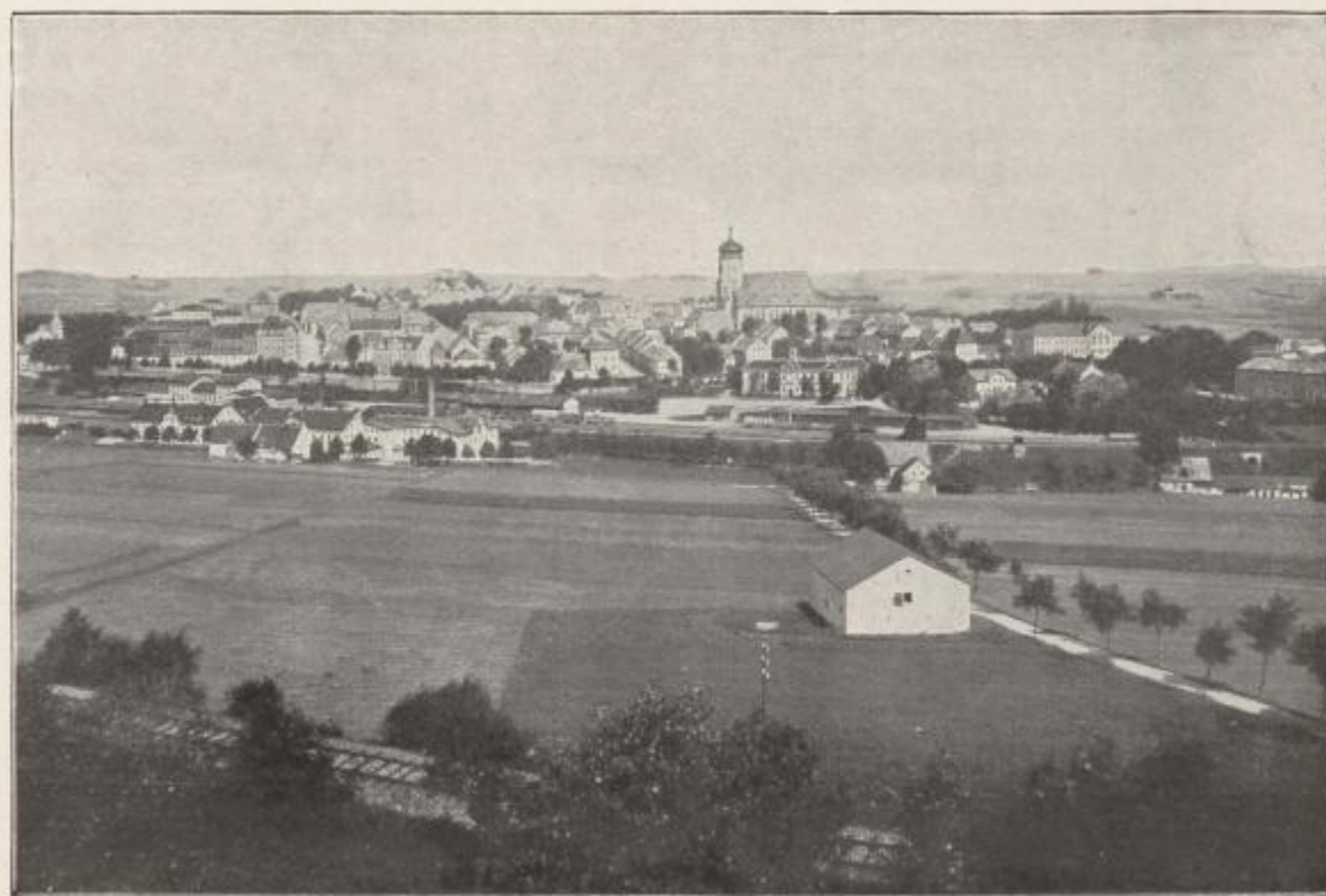

Marienberg als Industriestadt im Jahre 1912, vom Goldkindstein aus gesehen



Postamt an der Poststraße

reiche Holzspielwarenfabrik der Firma Moritz Gottschalk, ferner die Herstellung von Bürstehölzern, Haus- und Küchengeräten, von Kofferbügeln, Hängemattenspreiten, polierten und rohen Holzwaren überhaupt, die Fabrikation von Gesellschaftsspielen, photographischen Gebrauchsgegenständen und Holzknopfwaren geben der Stadt ein Gepräge, das jedem Besucher derselben sofort auffallen muß. 1922 wurde hier durch die Verlegung der Kartonnagenfabrik Ernst Hunger Nachf. von Buchholz nach Marienberg ein neuer Industriezweig eingeführt. Als Spezialitäten liefert die Firma nach dem In- und Auslande Bonbonieren, Juwelierkartonnagen, Halbetuis, Satz- und Ringschächtelchen, Parfümerieetuis, Puder- und Seifenpackungen, Kartonnagen für die hygienische, pharmazeutische, kosmetische und chemisch-technische Industrie, Strumpf-, Handschuh-, Posamenten- u. Knopfkartons, Zigarren- und Zigarettenpackungen in großem Umfang. Eine Zweigniederlassung der Altonaer Kartonnagenfabriken und eine Pappenfabrik erweitern in dieser Hinsicht das Bild.

Der älteste Industriezweig des Ortes, die Textil- und Bekleidungs-Industrie, erlebte in der jüngsten Zeit einen Aufschwung. Die bereits 1840 erbaute Baumwollspinnerei der Firma R. Schneider, deren Gründung für unsere Stadt von hoher wirtschaftlicher Bedeutung war, eine Flachsberbeitungsanstalt, die 1857 den Flachsanzüchtungen in der Umgebung ihre Entstehung verdankt, die Marienberger Korsett-

fabrik Al. Benirschke und eine umfangreiche Posamentenindustrie waren von jeher für Hunderte von Arbeitern und Arbeiterinnen schätzbare Erwerbsquellen. Dazu kam die Fabrikation von Strick- und Wirkwaren, von Seiler- und Stoffspielwaren. Die Spitzenklöppelei, die vor dem Kriege scheinbar unvermeidlich ihrem Untergang entgegen ging, wurde durch die Not der Zeit erneut belebt.

Eine beträchtliche Zunahme erfuhr die hiesige Metallwaren-Industrie. 1894 hatten die Brüder Karl und Theobald Baldauf unter Überwindung von allerhand Schwierigkeiten die Herstellung von Phantasiemetall- und Phantasiezelluloidknöpfen aus dem Rheinlande nach Sachsen und zwar nach hier gebracht. Das Unternehmen der Firma Gebrüder Baldauf wuchs neben kleineren dieser Art von Jahr zu Jahr. Nach und nach wurden auch andere Artikel wie Gürtelschließen, Schuhschnallen, Hutnadeln, Flitter und

ähnliche Sachen in die Fabrikation aufgenommen. Die Firma erlangte in ihrer Branche Weltruf. Bei Kriegsausbruch beschäftigte sie rund 300 Beamte und Arbeiter. Durch den Krieg und seine Nachwirkungen ging leider ein Teil der Exportverbindungen in verschiedenen Ländern verloren. Den fortgesetzten Bemühungen der Betriebsleitung ist es jedoch bereits gelungen, die Verbindung mit einem großen Kundenkreise im Auslande wieder herzustellen. Auch durch die Angliederung einer neuen Abteilung, nämlich der Herstellung von Haus- und Küchengeräten aus Messing poliert, vernickelt, versilbert usw. (Aschebecher, Glas- und Flaschenuntersetzer, Teesiebe, Fingerspülschalen, Teeglashalter, Marmeladedosen, Butter- und Keksdosen, Teekoche, elektrische Heizsonnen, Likörgläser, Zierschalen, Leuchter usw.) erfährt der Kreis der Abnehmer laufend eine Vergrößerung. Die Firma tut jedenfalls alles, um sich auf dem Weltmarkte die Stellung wiederzuerobern, die sie vor dem Kriege inne hatte, und um diese nach Möglichkeit zu erweitern. — Auch die Metallwaren- und Knopffabrik Lauckner & Günther schwang sich seit 1902 aus kleinen Anfängen zu einem Unternehmen auf, das seine Erzeugnisse ins In- und nach dem Auslande zum Versand bringt. An Stelle der seit 20 Jahren in der Fabrik hergestellten Zelluloid- und Metallknöpfe werden z. Zt. Kunsthornknöpfe fabriziert, die unter dem Namen „Herkolit“ in den Handel kommen und deren

Güte echten Steinnuß- und Hornknöpfen vollständig ebenbürtig ist. Diese Kunsthornknöpfe werden infolge besonderer maschineller Einrichtungen in größtem Umfang hergestellt. Neu aufgenommen wurde durch die genannte Firma die Herstellung von Zelluloidzahnbürsten. — Immer reichhaltiger gestaltet sich die Kollektion der angefertigten Artikel der Blechspielwaren- und Trommelfabrik Clemens Kreher aus. Die

Jahr hindurch und beschäftigt über 200 Arbeiter und Arbeiterinnen. Die vorzüglichen Eigenschaften der Marienberger Mosaikplatten sicherten ihnen eine Verbreitung, die sich nicht nur auf das europäische Festland, sondern auch auf überseeische Länder erstreckt. Durch den Erwerb der Zweigfabrik Broitzen in Braunschweig ist 1920 das Unternehmen in beträchtlicher Weise erweitert worden. Das

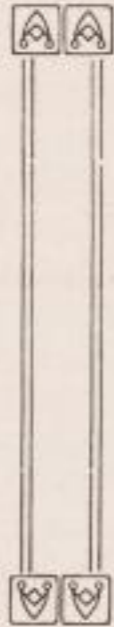

Bahnhof

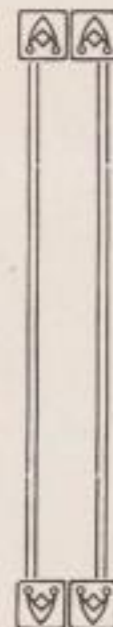

Leistungsfähigkeit dieses 1865 gegründeten Unternehmens ist in vielen Ländern unseres Erdballs hinreichend bekannt. Einen ungeahnten Fortschritt machte die Metallwarenfabrik von Paul Wittig, deren Spezialität die Herstellung von Halb- und Fertigfabrikaten für die elektrische Beleuchtung ist. Die 1898 errichtete Räderfabrik von Paul Schüller stellt Kinder-, Sport-, Kranken- und Puppenwagenräder her. Die Fabrikation von Fahr- und Motorrädern, von Schnitt- und Stanzwerkzeugen sowie Werkzeugmaschinen zog innerhalb der letzten drei Jahre hier ein.

Erst recht mannigfaltig gestaltet sich der wirtschaftliche Charakter Marienbergs durch das Vorhandensein einer Mosaikplattenfabrik und der Schokoladenfabrik Hertel Marienberg (Herma). Die Marienberger Mosaikplattenfabrik wurde 1891 erbaut, arbeitet das ganze

Zweigwerk erzeugt ein Fabrikat allererster Güte in glasierten Wandplatten aller Art. — In bescheidener Form hat 1889 auch die Serpentinsteindrechselei vom benachbarten Zöblitz her hier Fuß gefaßt. Erfreulich ist, daß trotz der starken industriellen Entwicklung Marienbergs mancher Einwohner seinen Anteil an der Landwirtschaft behauptet hat. Etwa 14% der Stadtbewohner sind landwirtschaftlich tätig.

Die Erzeugnisse der vielseitigen Marienberger Industrie finden also in allen Ländern der Welt guten Absatz. Möge es der deutschen Industrie gelingen, alle Hemmungen der Gegenwart glücklich zu überwinden und auf dem Weltmarkte diejenige Beachtung wiederzufinden, die sie vor dem Kriege bereits erfuhr und die ihr gebührt. Dann wird auch die lebhaft begonnene Entwicklung Marienbergs zur Industriestadt ihren flotten Fortgang finden.



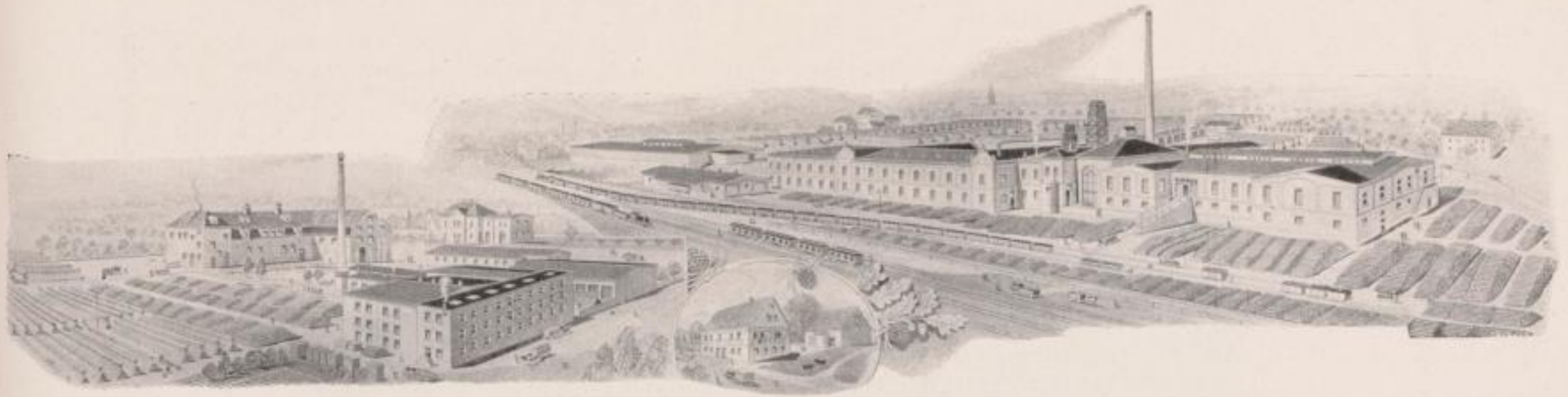

Fabrik in Börnichen:

Telegramm-Adresse: Dampfsägewerk Börnichen
 Telephon-Amt: Grünhainichen Nr. 4 Post Börnichen
 Bahnstation: Waldkirchen-Zschopental und Reifland



Fabrik in Pockau:

Telegramm-Adresse: Kistenfabrik Hunger Pockau
 Telephon-Amt: Lengefeld Nr. 21
 Bahnstation: Pockau-Lengefeld, Zweiggleis

Dampfsägewerke,
 Kisten- u. Holzwaren-Fabriken

L. HUNGER

GEGRÜNDET 1834

BÖRNICHEN bei Grünhainichen

und

POCKAU (Flöhatal)



XXXXXI

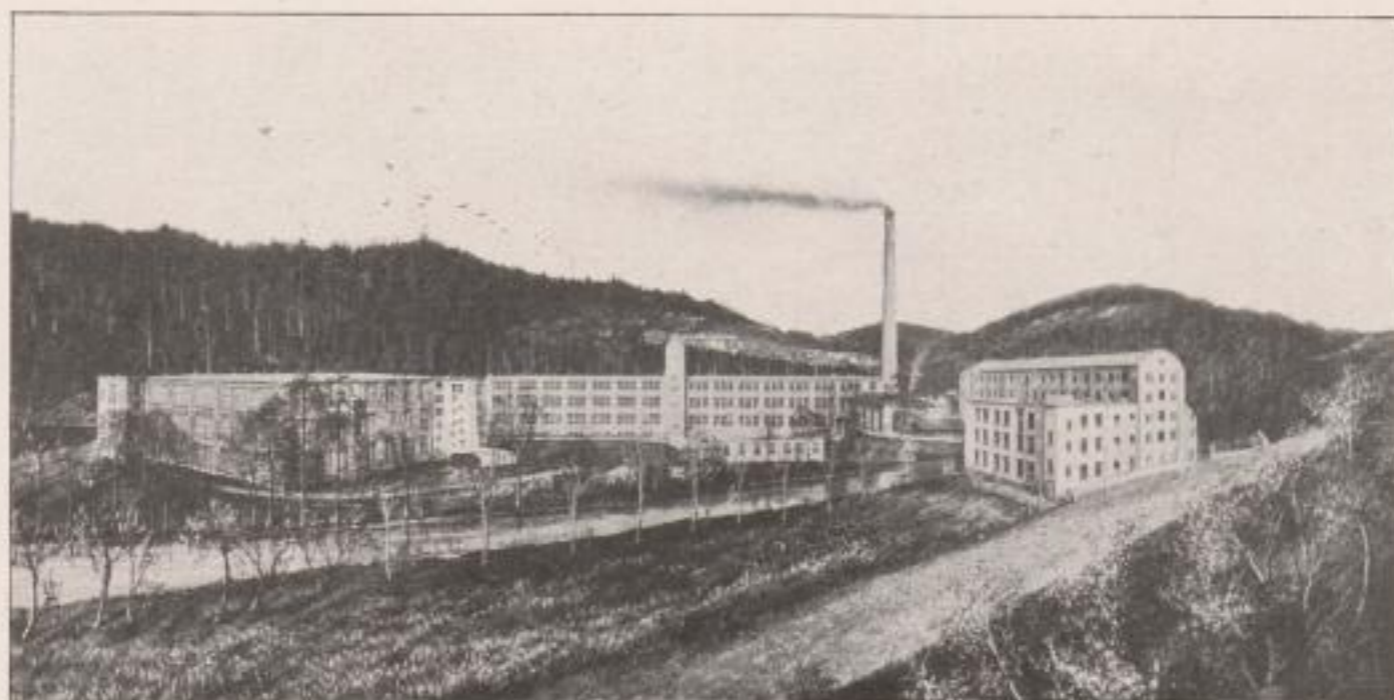

Georg Liebermann Nachf.

AKTIENGESELLSCHAFT

FALKENAU i. Sachsen

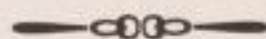

Die beiden Werke der Aktiengesellschaft **Georg Liebermann Nachf.** liegen im Dorfe Falkenau — Station der Dresden-Chemnitzer Eisenbahnlinie — und sind hervorgegangen aus älteren, auf Ausnützung der Wasserkraft der Flöha begründeten industriellen Anlagen.

An Stelle der Oberen Fabrik stand schon in alten Zeiten eine Mühle, die vor etwa 100 Jahren in eine Baumwollspinnerei und später in eine Tuchfabrik umgewandelt wurde. Nach einem Brande im Jahre 1853 baute der damalige Besitzer Georg Fiedler, Kaufmann in Oederan, das noch heute erhaltene Hauptgebäude wieder auf und fabrizierte hauptsächlich Militärtuche. Seine Erben überließen im Jahre 1855 das blühende Unternehmen eigenmächtig handelnden Direktoren, durch deren Mißwirtschaft ein großer Teil des zugehörigen Forst- und Feldbesitzes verloren ging, bis im Jahre 1867 die Herren Richard Hartmann und

Hermann Vogel aus Chemnitz die Fabrikanlage übernahmen und darin eine Florettseidenspinnerei einrichteten, welche aber den Erwartungen nicht entsprach. Der Betrieb wurde allmählich eingeschränkt und der Besitz an Maschinen verkauft. Die nunmehr leer stehenden Gebäude und brach liegenden Wasserkräfte erwarb im Jahre 1879 Herr Georg Liebermann aus Berlin, der eine Baumwollspinnerei vollständig neu einrichtete und als tüchtiger Geschäftsmann durch folgerichtigen Ausbau von 1880 — wo die erste Spindel lief — bis 1911 unter Hinzuerwerb der Unteren Fabrik ein einheitliches Unternehmen schuf. Besonders wendete er seine Fürsorge dem Bau und Erwerb von Wohnhäusern für Beamte und Arbeiter zu und schuf in freigebiger Weise eine mustergültige Einrichtung zum Wohle seiner Arbeiter, die später unter dem Namen „Arbeiter-Vereinigung j. P., Falkenau“ eine selbständige juristische Per-



Georg Liebermann Nachf., Aktiengesellschaft

FALKENAU i. Sachsen

son mit eigenem Vermögen und Grundbesitz geworden ist und invaliden Arbeitern der Firma Rente und Unterkommen gewährt.

Die Untere Fabrik ist hervorgegangen aus einer Schneidemühle, die der Besitzer des Lehngutes Falkenau, Karl Friedrich Schreyer, in den dreißiger Jahren des vorigen Jahrhunderts errichtete und im Jahre 1840 in eine Baumwollspinnerei verwandelte, die unter seinen Erben bis 1877 arbeitete. In diesem Jahre erwarb sie die Firma Nossener Papierfabrik Roßberg & Co. als Holzschleiferei. Als im Jahre 1882 ein Brand in der Oberen Fabrik den Betrieb der letzteren für längere Zeit still legte, nahm Herr Liebermann Veranlassung, auch die Holzschleiferei in seinen Besitz zu bringen und die größtenteils unbenützten Gebäude der alten Baumwollspinnerei ihrem ursprünglichen Zweck wieder zuzuführen. Im Jahre 1911 verkaufte Herr Liebermann sein gesamtes Unternehmen an die Tüllfabrik Flöha. Die neue Besitzerin führte es zunächst als Kommanditgesellschaft unter der Firma Georg Liebermann Nachf. weiter und verwandelte es im Jahre 1913 in die Aktiengesellschaft gleichen Namens. Der bald

darauf ausbrechende Weltkrieg wirkte durch die Unmöglichkeit, die notwendige Rohbaumwolle zu beschaffen, zunächst hemmend auf die Fabrikation und führte vorübergehend zur Herstellung von Papiergespinnsten, nach Eintritt ruhiger Verhältnisse aber wurde die Baumwollgarn-Produktion wieder voll aufgenommen. Heute sind in den beiden Fabriken ca. 1100 Beamte und Arbeiter beschäftigt und ca. 141 000 Spindeln, darunter 2000 2 zyl.-Spindeln und 12000 Zwirnspindeln, im Gange. Eigene Dampf- und Wasserkraftanlagen in Verbindung mit einer elektrischen Zentrale liefern die zum Antrieb der Maschinen erforderliche Energie von zusammen 3600 PS. Verarbeitet werden jährlich etwa 10 000 Ballen amerikanische und 2000 Ballen ägyptische Baumwolle zu Garnen und Zwirnen, hauptsächlich in den Nummern 12er bis 70er engl.; die Erzeugnisse finden Aufnahme in erster Linie in der Strumpf- und Trikotagen-Industrie des Chemnitzer Bezirks, sowie in Webereien, Nähfadenfabriken, Kabel- und Netzwerken ganz Deutschlands. Der Grundbesitz der Gesellschaft hat eine Ausdehnung von rund 55 ha. einschl. Lehngut.

PAUL WITTIG

Metallwarenfabrik

Marienberg i. Sachsen

Fernsprecher Nr. 44



Die Fabrik wurde am 13. Okt. 1913 von Herrn PAUL WITTIG von der Firma Lässig & Wendler käuflich übernommen. Der Betrieb war in Bezug auf Maschinen und Baulichkeiten nicht auf der Höhe, sodaß jedes Jahr die Fabrik an Baulichkeiten sowie maschinellen Einrichtungen erweitert wurde. Die Fabrikate sind in der Hauptsache Halbteile für elektrische Beleuchtungskörper, ferner Ziergegenstände und Tafelgeräte, sowie Schwimmer und Brausen für Armaturenfabriken. Die Firma beschäftigte im Jahre 1913 und 1914 ungefähr 70 Leute, während im vorigen Jahre bis März dieses Jahres mit durchschnittlich 175 bis 200 Leuten gearbeitet wurde.

PAUL WITTIG

Metallwarenfabrik
Marienberg i. Sachsen

Fernsprecher Nr. 44



XXXXXV

KURT NEUMARK

Seilerwarenfabrik

Marienberg, Sachs. = Schlotheim, Thüringen

Zweigniederlassung:

Fernsprecher: Marienberg Nr. 129



Wäscheleinen

hand- u. maschinen-
gedreht geklöppelt

== Marktnetze ==

in jeder gewünschten Ausführung

== Filettaschen ==

aus Seidensoutache, Eisengarn und Bindfaden
in allen Formen



== Hängematten ==

sowie

Alle Seilerwaren

für die Landwirtschaft, Fleischerei,
Pferdehandlungen

== Sport und Spiel ==

Jedem Sonderwunsch wird Rechnung getragen

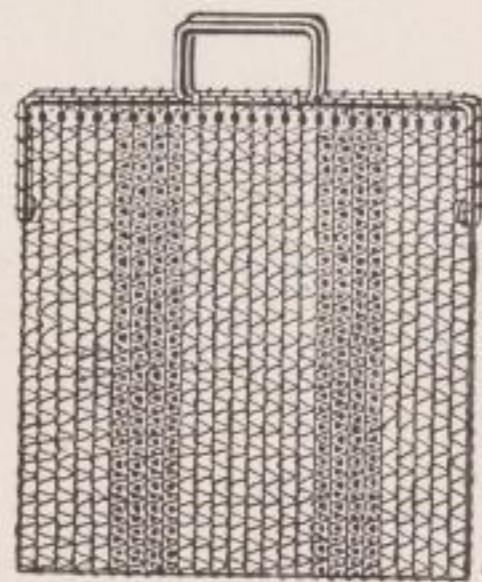

Fahrradnetze



Stoffbeutel

KURT NEUMARK

Marienberg i. Sa.

Zweigfabrik in Schlotheim in Thüringen

Gegründet 1896 von JULIUS NEUMARK in Annaberg

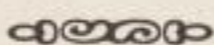

Im Jahre 1896 gründete Herr Julius Neumark in Annaberg i. Erzgeb., wo er bis dahin ein Haus- und Küchengeräte-Geschäft betrieb, eine Netzfabrik kleineren Umfanges. Durch großen Fleiß, unterstützt von seiner Gattin, gelang es ihm bald, sich auszudehnen und während er auf die Reise ging oder zur Messe fuhr, besorgte sie die Fabrik. Es dauerte nur wenige Jahre, so konnten Wäscheleinen dazu genommen werden und bereits nach ca. 10—15 Jahren zählte die damalige Firma

Julius Neumark, Annaberg, Erzg.

zu den maßgebenden mechanischen Seilerwarenfabriken. Verschiedene Umzüge machten sich nötig, da die jeweils gemieteten Fabrikationsräume sich stets sehr bald als zu klein erwiesen und gegen größere vertauscht werden mußten.

Im Jahre 1920 übergab Herr Julius Neumark, der jetzt in Dresden mit seiner Gattin im wohlverdienten Ruhestand lebt, seinen Betrieb seinem Sohne Kurt Neumark, der ihn ins eigene Grundstück nach Marienberg i. Sa. verlegte. Dort betrieb er noch eine Knopffabrikation, die jedoch bald eingestellt wurde, um eine Zersplit-

terung zu vermeiden. Als Herr Kurt Neumark den Betrieb übernahm, nahm er seinen Schwager, Herrn Max Jacoby, Magdeburg, als Mitinhaber auf, der sich aber nicht mit betätigt.

Seit 1920 hat sich die Fabrik unter dem günstigen Einfluß jungen Blutes und nach Überwindung der Kriegsersatzstoff-Wirtschaft weiter gut entwickelt. Im Jahre 1923 wurde in Schlotheim noch eine Zweigfabrik gegründet, in der handgedrehte Wäscheleinen, Hängematten, Korbbänder, Turngeräte, Viehstricke usw. usw. hergestellt werden, während in Marienberg mechanisch gedrehte und geklöppelte Wäscheleinen, Marktnetze, Filettaschen und Stoffbeutel fabriziert werden. Die Firma erfreut sich bei Lieferanten und Kunden des besten Rufes, da sie beste Waren zu billigsten Preisen herstellt und unterhält so Beziehungen zu den bedeutendsten Häusern des In- und Auslandes.

Zu den Messen stellt sie aus:

in Leipzig:

in Speckshof III, Stand 464,

in Frankfurt a. M.:

in der Hauswirtschaftlichen Halle
II. Stand 5223

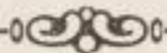

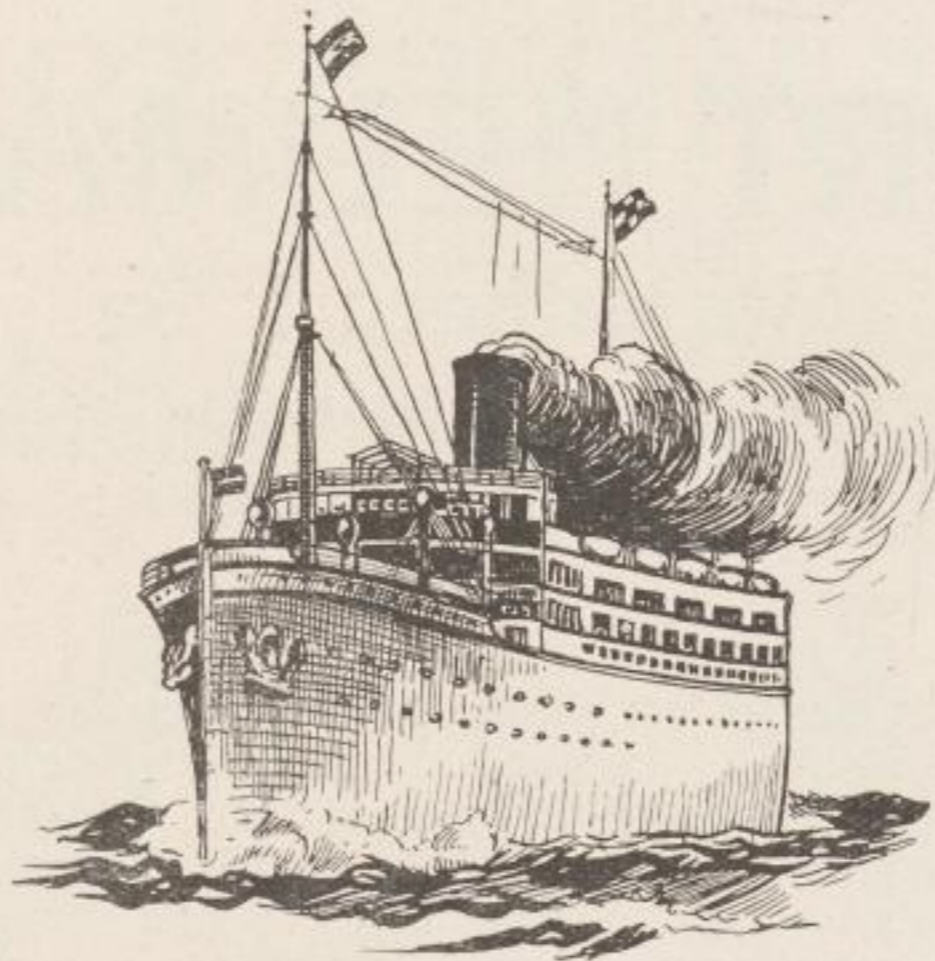

„Lloyd Triestino“

Società di Navigazione a vapore

Sede Centrale-Trieste

Sedi: Roma, Venezia

Agenzie Generali: Vienna, Monaco, Praga, Alessandria d'Egitto, Costantinopoli; agenzie nelle principali città d'Italia e di tutti gli stati del mondo

LE COMUNICAZIONI PIU' RAPIDE PER PASSEGGERI E MERCI

DALL'EUROPA CENTRALE PER L'EGITTO, IL LEVANTE, LE INDIE E
L'ESTREMO ORIENTE

Partenze regolari settimanali, quindicinali e mensili da
Trieste e Venezia



ALFRED HERTEL

Schokoladenfabrik

Marienberg i. Sachsen



FERNSPRECHER Nr. 179

Karl Arnold, Marienberg, Sa.

Inh.: Arthur Hötzel

Fabrik photographischer Apparate und Bedarfsartikel

==== Gegründet 1888 * Fernsprecher 141 ====



Oskar Dennler & Co.

Oberneuschönberg

bei Olbernhau (Sachsen)

Post- und Bahnstation: Kupferhammer-Grünthal * Fernsprecher Nr. 152 (Amt Olbernhau)

EXPORT

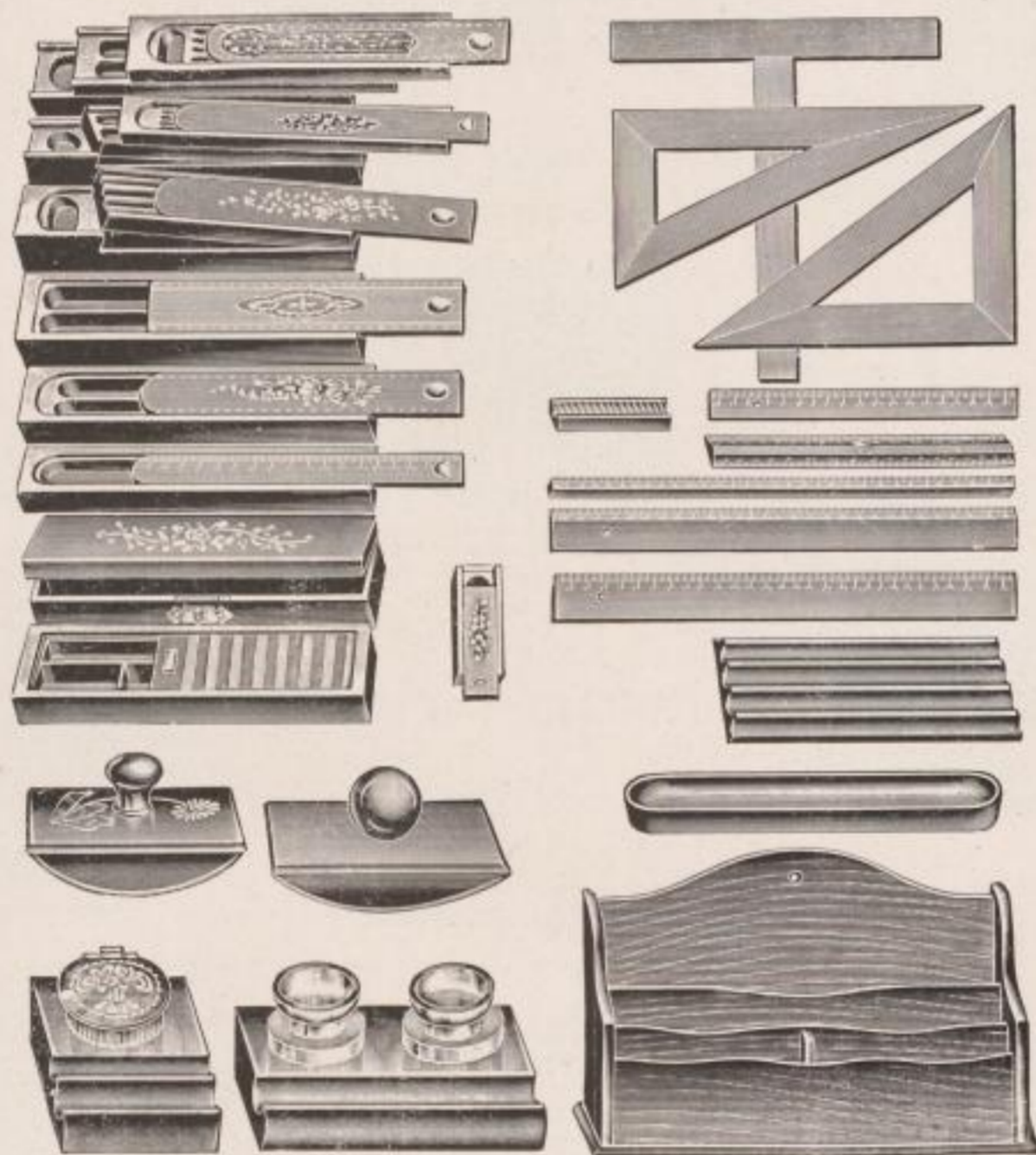

EXPORT

Vorteilhafte Bezugsquelle
für Schul-, Zeichen- und Büro-Artikel
Greifbares Lager stets vorhanden.

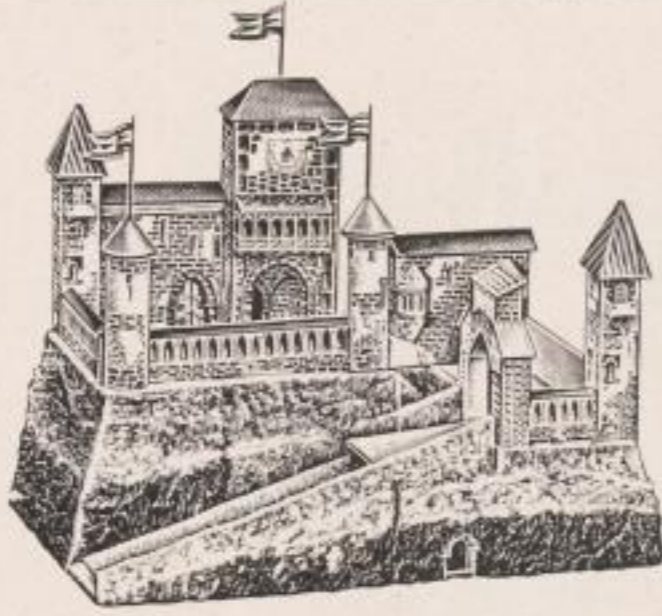

Inhaber: R. Barth & W. R. Barth in Olbernhau

Olbernhau
Otto Scheibners Nachf.
 Richard Barth, Gegr. 1872

Telefon Nr. 29

*
 Vertretungen und
 Musterlager:

Amsterdam
 OZ, Voorburgwal 99
 F. Gütermann's Handelsm'y

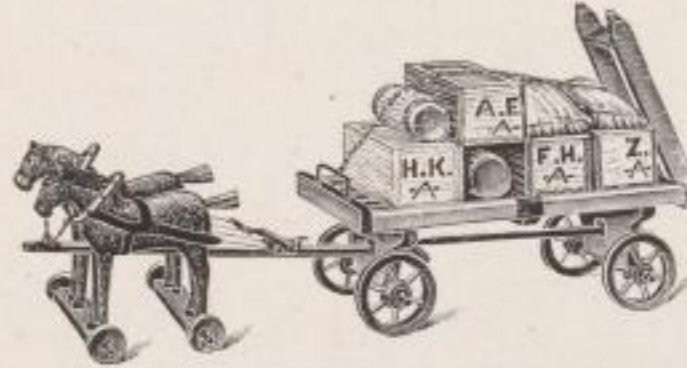
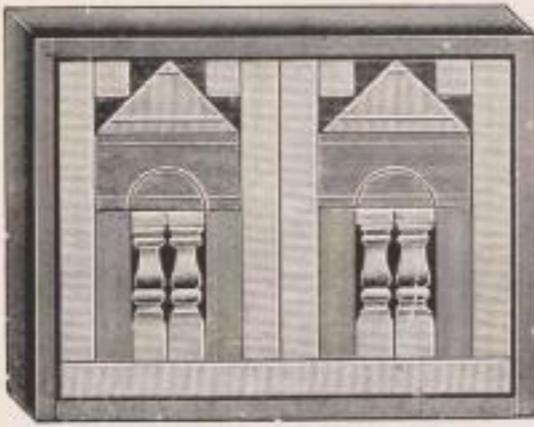

Robert Zöppel Nachf.
 Gegr. 1874

Düsseldorf
 Ackerstraße 3
 Löwenstein & Stern

*
 London E. C. 1
 11, Red Cross Street
 Cave & Easterling

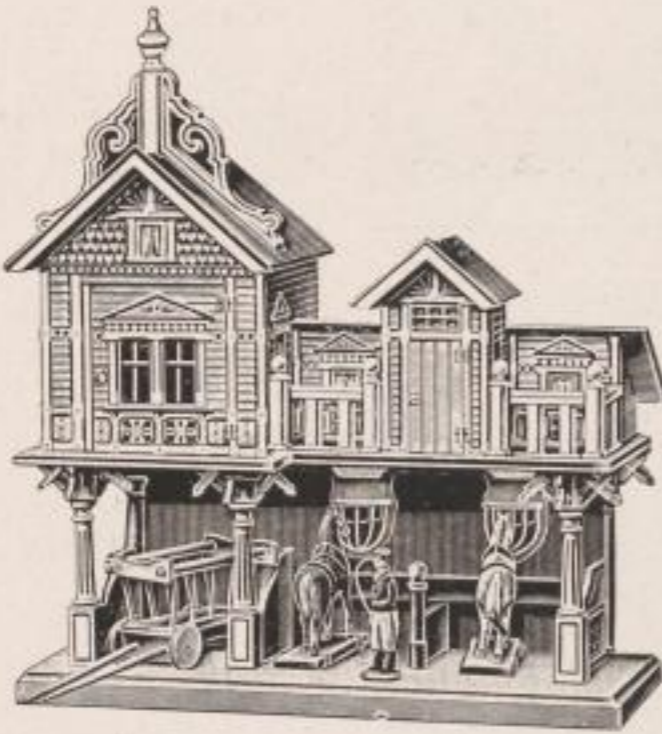

A. F. Zarschler
 Gegr. 1847

*
 Brüssel
 58, Rue St. Lazare
 De Meurers Frères

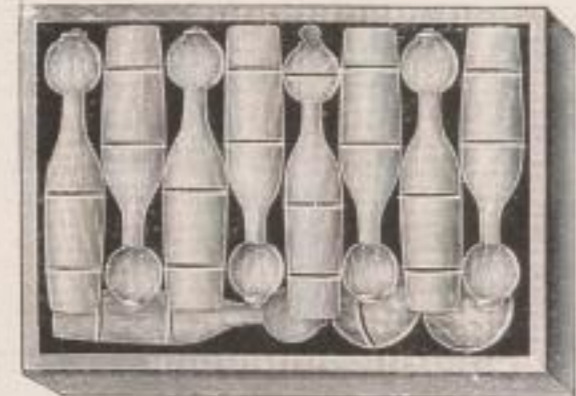

==== **Holzspielwaren** ====

Haus- u. Küchengeräte aus Holz

Federkästen * Sparkästen * Nähkästen

Musterzimmer im Hause
 (Grünthaler Str. 46)

**

Zu den Messen in Leipzig:

Zentralmeßpalast, Hauptgeschoß,
 Ecke Neumarkt u. Grimmaische Str.
 Zimmer 13—14



ABTEILUNG I:
HALBFABRIKATE FÜR DIE GESAMTE BELEUCHTUNGSINDUSTRIE
AUS EISEN UND MESSING

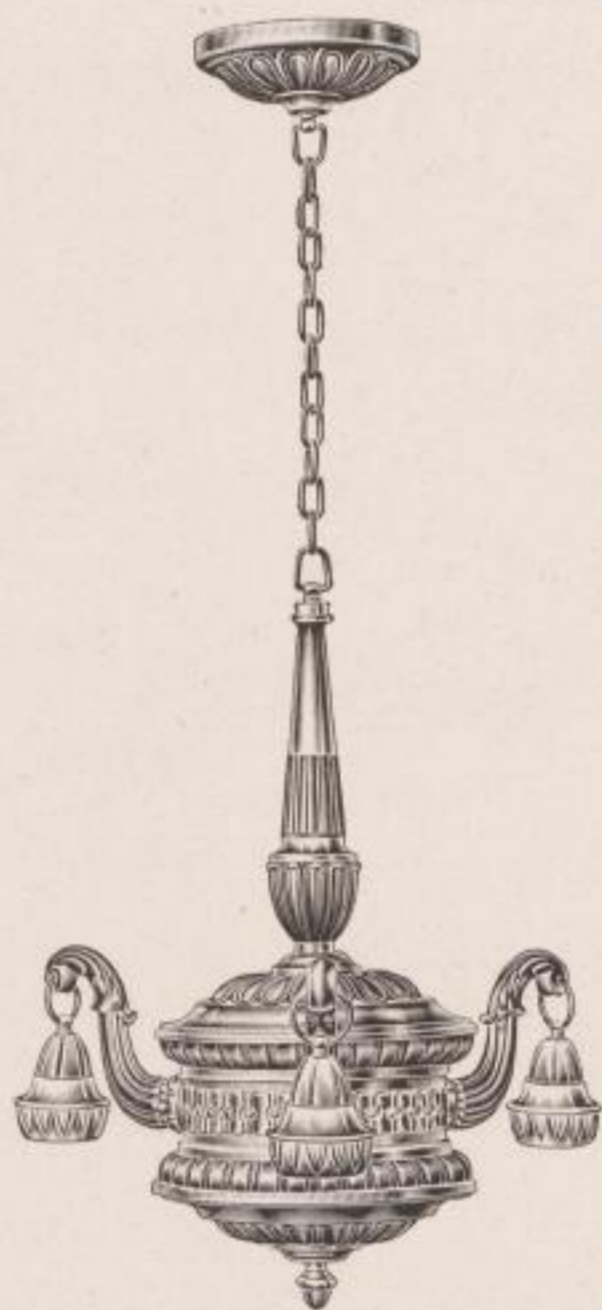

WITTIG & SCHWABE
METALLDRUCKWARENFABRIK
LENGEFELD • ERZGEB.



ABTEILUNG II:
TAFELGERÄTE U. HAUSHALTUNGSGEGENSTÄNDE
IN MESSING VERNICKELT

Feinster alter echter
*
Olbernhauer Kornbranntwein

ist unübertrefflich!



A. F. REICHEL

**Dampfkornbranntwein-, Likör- und Spiritfabrik
OLBERNHAU, Sa.**

Gegründet 1838

Fernsprecher Nr. 49

Clemens Kreher

Marienberg i. Sa.

— Blechspielwaren- und Trommelfabrik —

Gegründet 1865 * Telefon Nr. 5
Telegramm-Adresse: Wernecke

SPEZIALITÄTEN:

Kinderkochherde * Küchenhausrat * Sommerartikel

Sandspiele * Gießkannen * Eimer

Trommeln v. d. einfachst. Kindertrommel bis zur besten Konzerttrommel

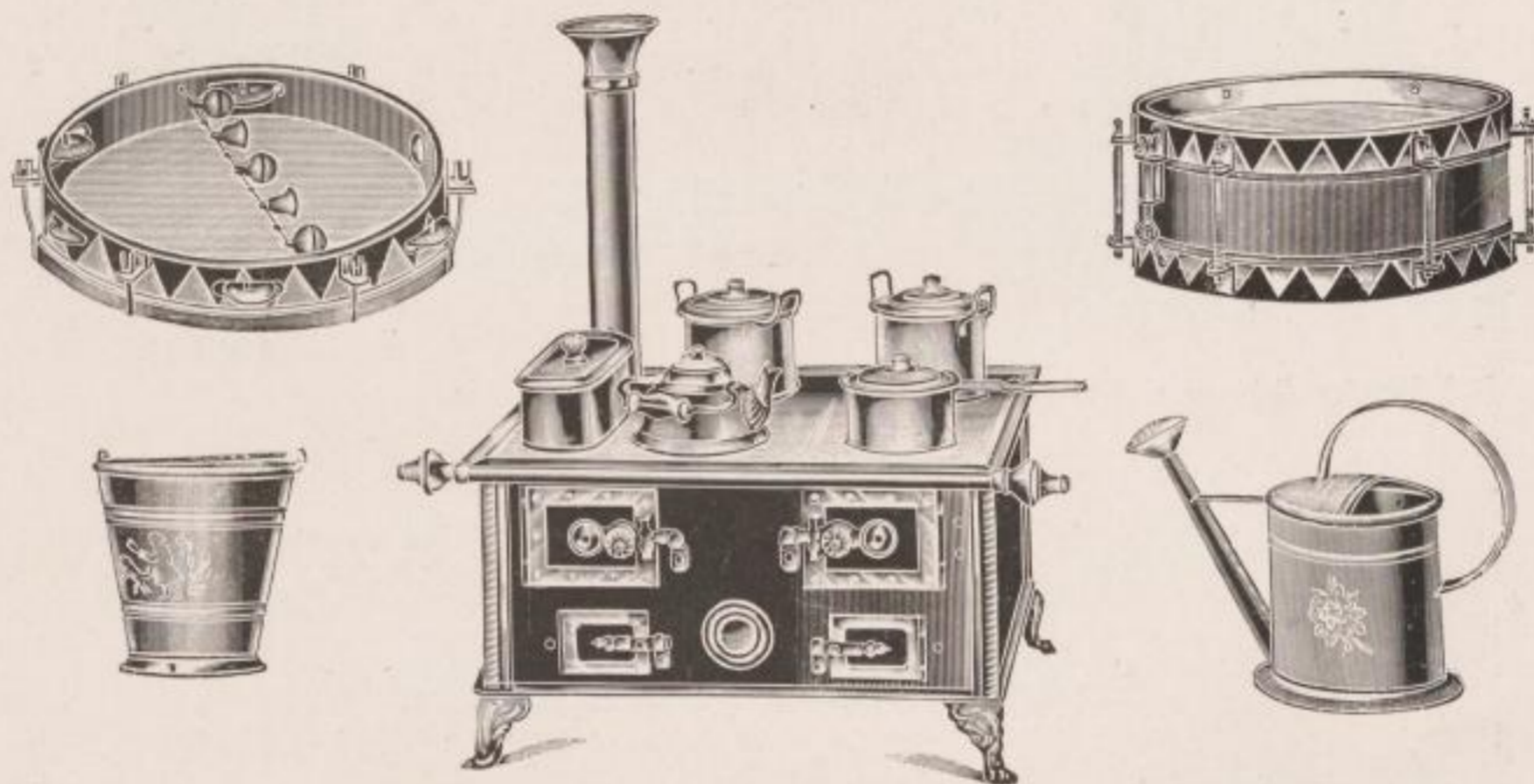

Musterlager:

Friedr. Carl Franke, Berlin SW. 68, Ritterstraße 83
Gustav Burmester, Hamburg 1, Prinz Heinrich-Haus, Schopensteht 20/21
Adolf Winter & Co., Nürnberg, Frauengasse 18
Eduard Dietze, Bremen, Am Wall 199

Zur Messe in Leipzig: „Keysershof“, Petersstraße 61

Otto Seifert & Co. ♦ Olbernhau i. Sa.

Maschinenfabrik

Telefon Nr. 15 * Telegr.-Adresse: Seifert Maschinenfabrik

Hochleistungssägegatter

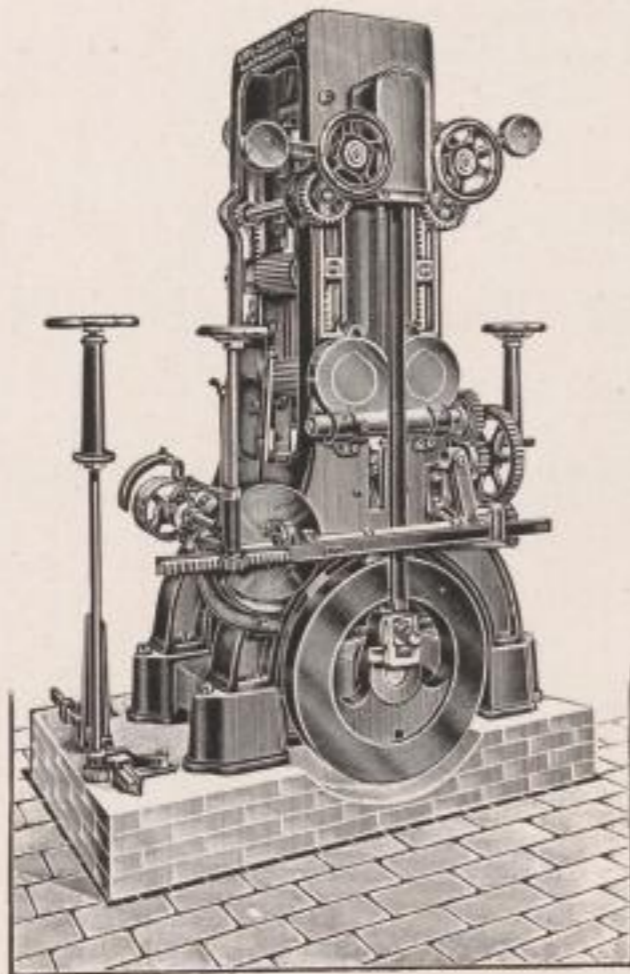

W. C. Schnelllauf-Walzengatter „Bravour“

♦ ♦
Vollendete Bauart

♦ ♦
Höchste
Leistungsfähigkeit

♦ ♦
Lange Lebensdauer

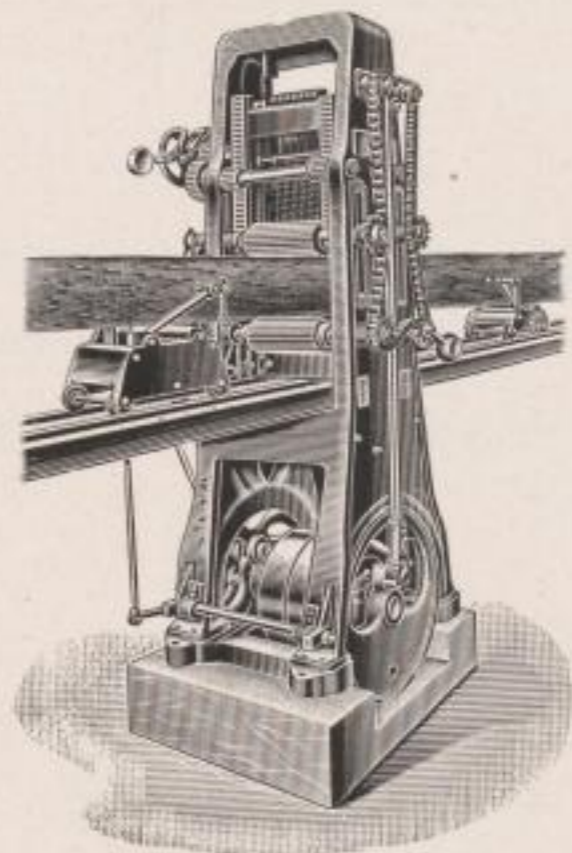

W. G. R. Walzenvollgatter

Spezialität:

Schnellauf-Walzengatter „Bravour“

D. R. G. M.

Enorme Schnittersparnis

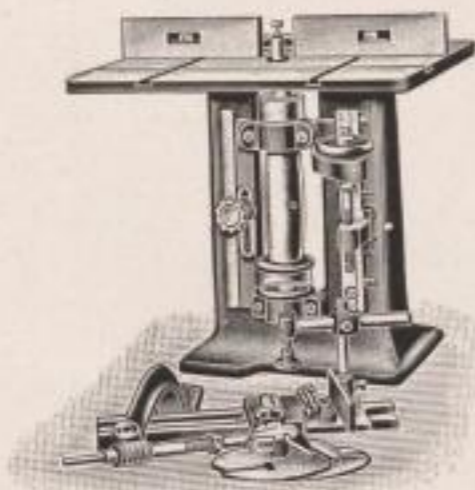

F. E. 1 Fräsmaschine (leichtes Modell)

♦ ♦
Moderne
Holzbearbeitungs-
maschinen

♦ ♦
Kugellagerung

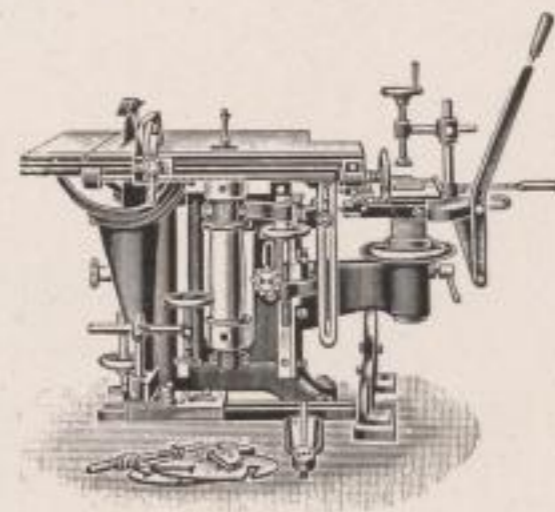

K. F. S. Kombi Fräsmaschine m. Kreis- und Langlochbohrmaschine



Moritz Gottschalk

Marienberg i. Sa.

Fabrik feiner Holzspielwaren u. Kinder-Militärartikel

Spezialitäten:

Puppenhäuser, Ställe, Läden, Stuben, Küchen,
Burgen, Puppenzimmermöbel etc.

Zu den Messen in Leipzig: „Stieglitzenhof“, Markt 13^{II}

Fernruf: Marienberg Nr. 6

Telegramme: Gottschalk, Marienbergsachsen

Postscheckkonto: Leipzig Nr. 1593

Bankkonto: Allgem. Deutsche Creditanstalt,
Zweigstelle Marienberg

Stadtgirokasse Marienberg, Konto 49

Scheffler & Prein

G. m. b. H.

MARIENBERG in Sachsen



== Fabrikation ==

von

Häkelknöpfen

umhäkelten Pelzketten

Perlstickereien

Handklöppeleien



Marienberger Corsetfabrik

Al. Benirschke

MARIENBERG i. Sa.



== Anfertigung aller Sorten: ==

Korsetten

Hüfthalter

Büstenhalter

Frauen- und Kinderleibchen



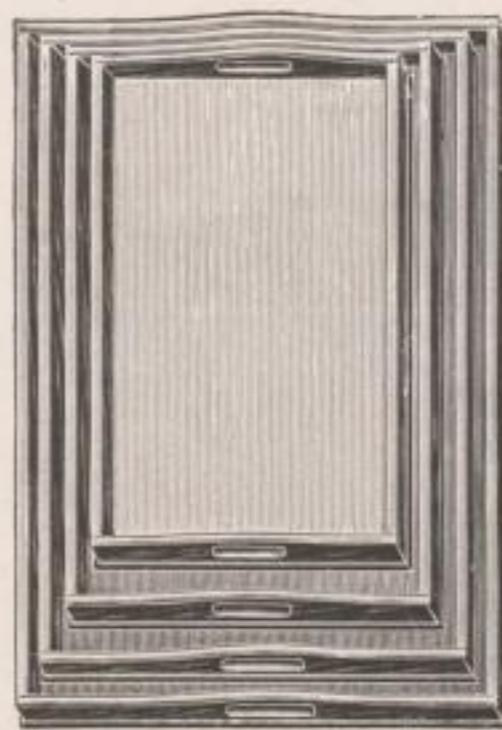

Zenner, Zitzmann & Co.

Inh.: Joh. Zenner

Holzwarenfabrik

Olbernhau i. Sa.



Spezialität: Haus- und Küchengeräte



Franz Hunger

G. m. b. H.

SÄGEWERK ♦ KISTENFABRIK

Telefon Nr. 28



Marienberg-
Schlettenmühle

Gebrüder Ficker

MARIENBERG IN SACHSEN

liefern

Schnitt- u. Stanzwerkzeuge

für alle Industrien

in allen Ausführungen schnell,

== sauber und preiswert ==

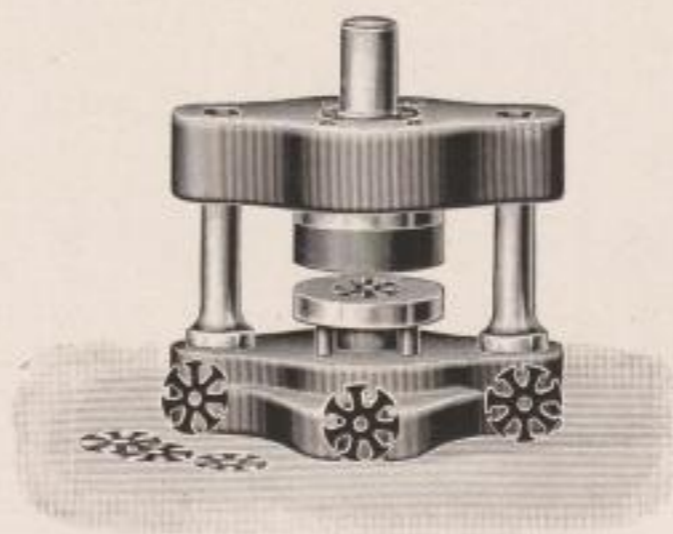

~~~~~  
FERNSPSECHER Nr. 163  
~~~~~

Cuno & Otto Dressel

Grünhainichen i. Sachsen

Telegramm-Adresse: „DRESSELHOF“



Erzgebirgische Holzspielwaren

Archen, Pferdeställe, Kegel, Holzeisenbahnen, Küchen,
Puppenstuben, Möbel, Sommerspielwaren etc.

Spezialität: ff. Schachtelfüllungen
in allen Preislagen

ff. garnierte Fleischer-,
Konditorei-, Delikateß-
Kaufläden und Buden

EIGENE MALEREIWERKSTATT

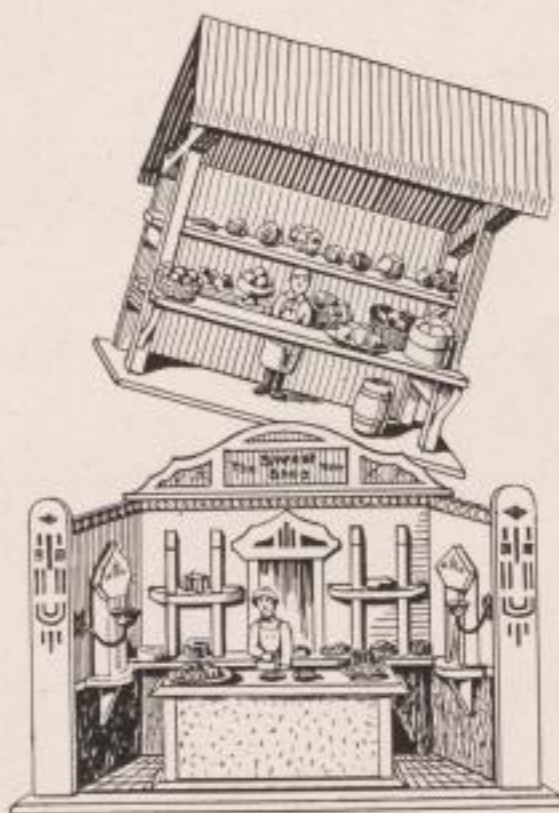

Bernhard Albrecht

Pobershau

sächsisches Erzgebirge

Bahnstation: ZÖBLITZ-POBERSHAU

Fabrik aller Holzdrechsler-

 und Holzspielwaren 

ENGROS * EXPORT

Gegründet 1861

Fernruf: Marienberg Nr. 160

Telegramme:

Bernhard Albrecht, Pobershau

Postscheckkonto: Leipzig Nr. 32835

Bank-Konto:

Allgemeine Deutsche Credit-Anstalt,
Marienberg

Erzgebirgische Genossenschaftsbank
G. m. b. H., Olbernhau

Girokasse Pobershau Konto Nr. 150



Oskar Böttcher

Holzwarenfabrik

Gebirge-Marienberg i. Sa.

Post Pobershau



~~~~~  
Fernsprecher Nr. 34  
~~~~~

PAPIERFABRIK

NIEDERSCHMIEDEBERG

IN SACHSEN

C. T. Pilz (Inhaber: Paul und Georg Pilz)



Fernsprecher: Amt Marienberg Nr. 42

ROBERT WILISCH

Chromo-, Glacé- und Buntpapierfabrik

ERRICHTET 1878

PLAUE bei Flöha in Sachsen

fertigt als Spezialität:

Glanz- u. Glacépapiere

weiß und farbig, glatt und gepreßt, für Kartonnagen und Druckereien

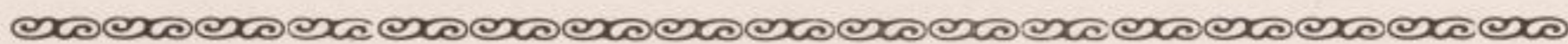

Robert Wilisch



Plaue b. Flöha

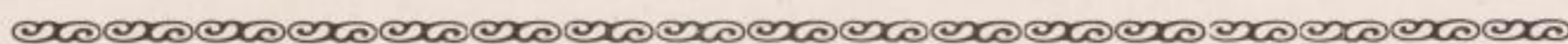

Körper- u. Plakatpapiere

farbig matt

Feinste Chromopapiere

weiß und farbig

Chromo- u. Plakatkartons, Knopf- u. Postkartenkartons

Faltschachtelkartons

für Zigaretten-, Tabak-, Schokoladen-, Seifen- usw. Packungen

Holzmaser- und imitiert Kalblederpapiere

Ernst Göhlert

Holzwaren- u. Kleinmöbel-Fabrik

Olbernhau i. Sachsen



SPEZIALITÄTEN:

Tischchen mit Holz und Metallplatten

Büstenständer * Wandschränkchen

Bücheretagèren * Hocker

Paneele usw. aus Eichen- und Buchenholz

Nähkasten mit und ohne Einsatz

Truhen * Toilettekasten



Stadt-Sparkasse • Stadt-Girokasse

Marienberg i. Sachsen

(Rathaus)

Annahme
von Spareinlagen



Abschluß
von Lebensversicherungen
auf den Todes- und Erlebensfall
(Versicherungen schon von 100 M. an),
niedrigste Prämien



Ausgabe
von Reisekreditbriefen



An- und Verkauf
von Wertpapieren, Aktien

Girokonten
gegen zeitgemäße Zinsen



Spesenfreier
Überweisungsverkehr
nach allen Orten Deutschlands



An- und Verkauf
von Schecks und Sorten in-
u. ausländischer Währung



Führung von ausländischen
Währungskonten



Neuzeitliche Stahlkammeranlage
mit Schließfächervermietung unter
Mitverschluß der Mieter

Max Richter, Blumenau i. Sa.

HOLZWARENFABRIK



Spezialität: **Kleiderbügel u. Wäscheklammern**

Fernruf: Amt Olbernhau i. Sa. Nr. 257

WOLDEMAR KÖRNER

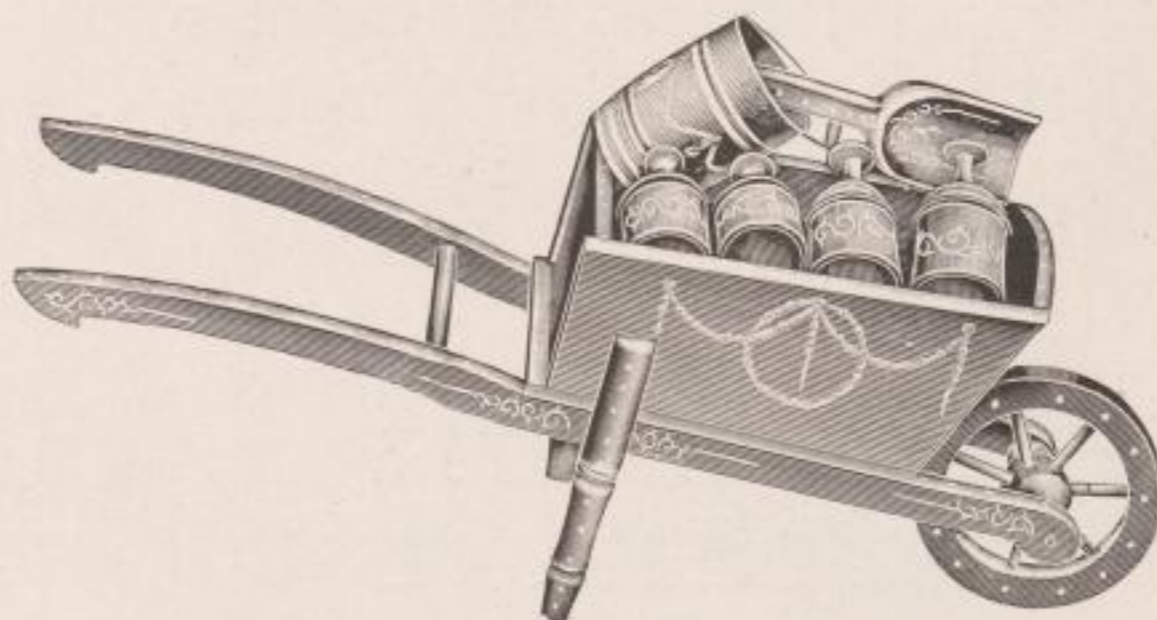

FABRIK
feiner Spielwaren

Spezialität:
SANDSPIELE
u. Bäderartikel

NIEDERNEUSCHÖNBERG

bei Olbernhau in Sachsen

Zu den Messen in Leipzig: **Meßhaus Wagner**, Grimmaische Str. 6

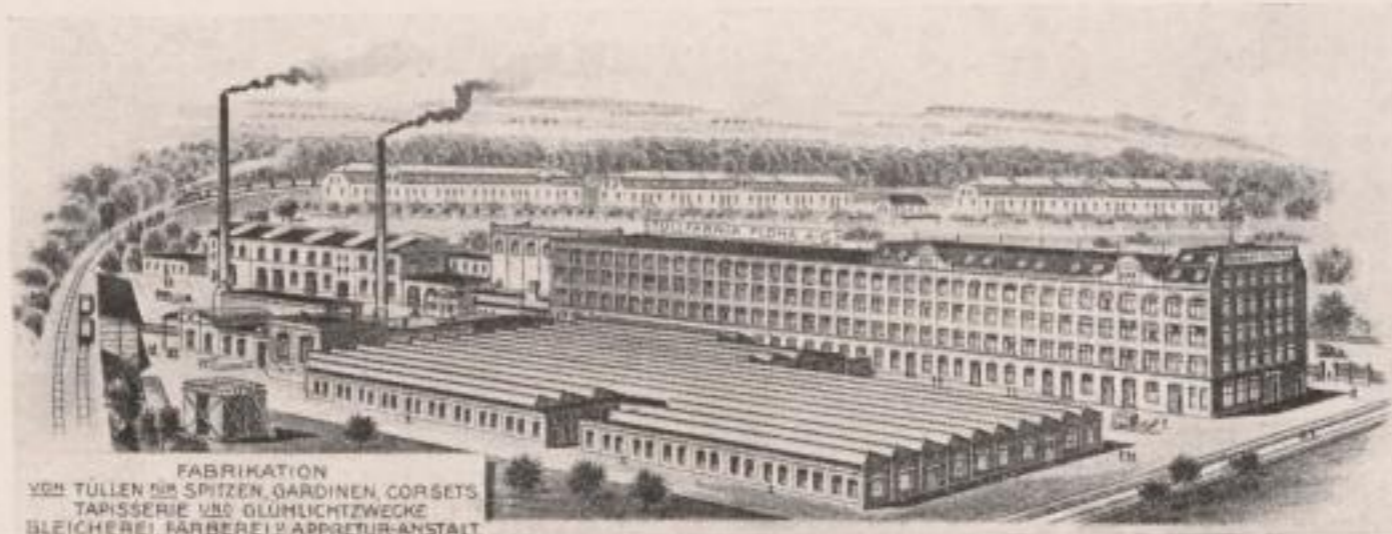

FABRIKATION
VON TÜLLEN FÜR SPITZEN, GARDINEN, CORSETS
TAPISSERIE UND GLÜMLICHTZWECKE
BLEICHEREI, FÄRBEREI, APPRETUR-ANSTALT

Tüllfabrik Flöha A.-G.

Telegramme: **Tüllfabrik Flöha** * Fernsprecher: **Amt Flöha Nr. 26**
Amt Chemnitz Nr. 8394

PLAUE bei Flöha i. Sachsen



Paul Heinitz, Olbernhau, Sa.

Erzgeb. Haus- u. Küchengeräte aus Holz

FABRIKATION * EXPORT

Telegramm-Adresse: „HOLZHEIN“ ... Fernsprecher Nr. 400

PAUL RUDOLPH

Erzgeb. Leiterwagenfabrik

Gegr. 1892 * Grünhainichen i. Sa. * Gegr. 1892

empfiehlt als Spezialität

extrastarke Gebirgs-, Leiter-, Rungenkasten- u. leichtere Leiterwagen
mit und ohne Korbeinsatz,
sowie Stubenwagen, Untergestelle,
sämtliche Ersatzräder und -Teile



andor

Gebr. Notbohm

Olbernhau i. Sa.

fertigen seit Jahren als Spezialität

≡ Büro - Sitzmöbel ≡

an und haben sich durch ihre
erstklassigen Fabrikate einen
Weltruf erworben

◆

Katalog über „GENO Büro-Sitzmöbel“ erhalten
Wiederverkäufer und Exporteure gratis

◆◆◆

Sebr. Notbohm
Sitzmöbel-Fabrik
Olbernhau
in Sa.

Export- Packung

ADALBERT KEMPE

G. m. b. H.

Kindergewehrfabrik

Olbernhau i. Sachsen

Zöblitzerstraße 17

Kindergewehre in allen Ausführungen

SPEZIALFABRIKATE:

Oriongewehre mit Gummisaugpfeil

Luftgewehre



PAUL PUTZEL G. M. B. H. NÜRNBERG

HOLZWARENFABRIK OLBERNHAU I. SA.

HAUS- u. KÜCHENGERÄTE IN JEDER AUSFÜHRUNG

SPEZIALARTIKEL FÜR EXPORT

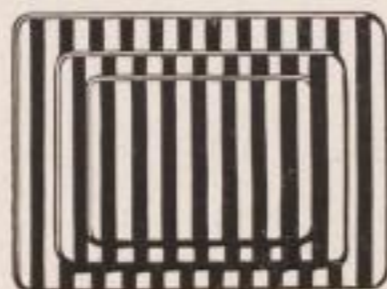
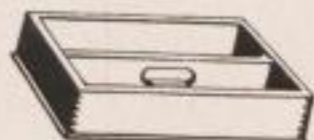



Allgemeine Deutsche Credit-Anstalt

Zweigstelle Chr. Fr. Seyfert, Olbernhau, Markt 16

Fernsprecher 12 u. 182 ❖ Telegramm-Adresse: Creditanstalt

Hauptanstalt LEIPZIG * * * GEGRÜNDET 1856

Vom Sächs. Ministerium der Justiz zur Annahme von Mündelgeldern im Falle des § 1808 des B. G. B. ermächtigt.

===== STAHLKAMMER =====

Gewissenhafte Erledigung aller das Bankfach betr. Geschäfte unter günstigen Bedingungen.

Olbernhauer Wachsblumenfabrik

OTWIN JEHMLICH

OLBERNHOU I. SACHSEN

Größte Spezialfabrik

von

Kranz- und Dekorationsblumen

Telegramme: Blumenfabrik Olbernhau

===== Telefon: Olbernhau 102 =====



GUSTAV FISCHER ZOBLOITZ IM ERZGEBIRGE

Gegründet 1880 ❖ Prämiert London 1891

Eingetragenes Zeichen



№ 25183



Leistungsfähige Fabrik

von Kinderkochherden in allen Preislagen, Blechhausrat, Küchen, Eimern, Gießkannen u. sonstiger Blechspielwaren

Zu den Messen in Leipzig. Zentralmeßpalast, Ecke Grimmaischestr. und Neumarkt, 1. Zwischengesch. **Stand 13—24**

ENGROS
EXPORT



NEUBER & CO.

Bankgeschäft

LENGEFELD (ERZGEBIRGE)



Ausführung aller bankmäßigen Geschäfte

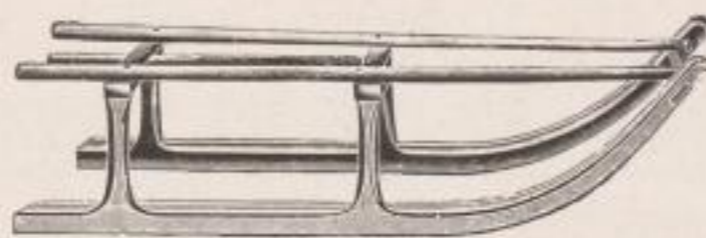

**Gebr.
Rudolph**

==== **Grünhainichen i. Sa.** =====

Telefon Nr. 55 **HOLZWARENFABRIK** Gegr. 1875

SPEZIALITÄT:

**Rüst-, Tafel-, Kasten- und Leiterwagen mit 3 teiligem
Korbeinsatz, Räder aller Art, roh und beschlagen
Gebirgs- und Davoser Rodelschlitten**

Zur Messe in Leipzig: „Hofmannshof“, Peterstraße 15 im Hof
Kataloge gratis und franko



Baukastenfabrik E. Reuter, Blumenau i. Sa.

GEGRÜNDET 1860

**Erste Spezialfabrik für Holzbaukasten,
Parkett-, Mosaik- und Kegel-Spiele**

Verlangen Sie unsere illustrierte Preisliste

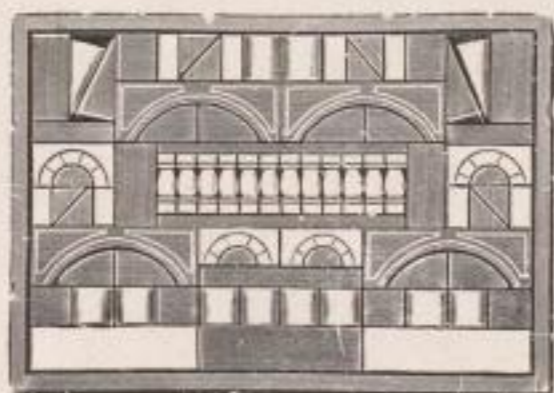

— * —
Zu den Messen in
LEIPZIG

Messhaus-Union, IV. Stock,
Zimmer Nr. 734

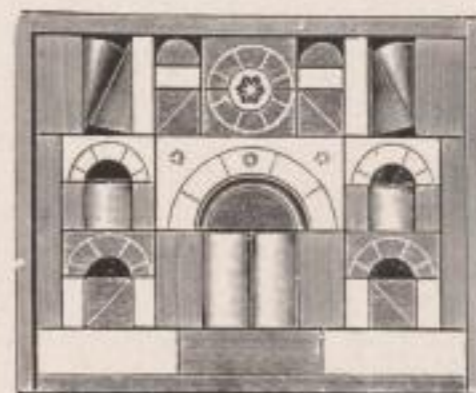

==== **MUSTERLAGER:** =====

Berlin S:

Carl Stahl
Ritterstraße Nr. 85

Düsseldorf:

Max Schwarz
Charlottenstr. 80/2

Hamburg:

John Hess
Neuer Wall 64/66

Nürnberg:

Egon Reichel & Co.
Roonstraße 17

London E. C. 2:

W. Seelig
23, White Street
Moorfields

HUGO REUTER, ZÖBLITZ i. Sa.

BLECHSPIELWARENFABRIK

Spezialität: **Kinderkochherde**

Blechhausrat in Kartons, Kinderküchen, Badestuben,

Badewannen,
Besenständer
u. Metall-Drückerei-
Artikel

in geschmackvoller und
solider Ausführung

*

Export nach allen Ländern

*

Als ständiges Meßlokal zu den
LEIPZIGER Messen:
Zentral-Meßpalast,
Neumarkt 2-4, 3. Obergesch.

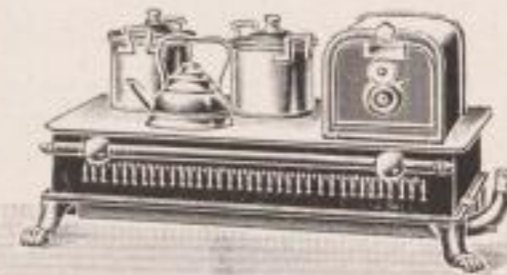

H. MAX SCHERF, ANSPRUNG ERZG.

SPEZIALFABRIK
FEINER HAUS- UND KÜCHENGERÄTE



Vorrats-Schränke
in allen Größen

Obstschränke
Flaschenschränke

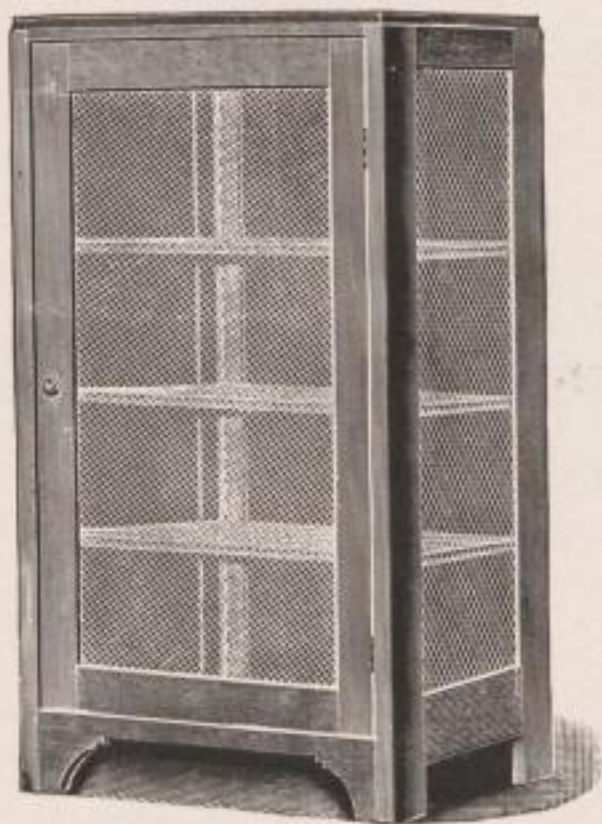

Leipziger Messe:
Städt. Kaufhaus, Saalgalerie

Nur Qualitätsware
in astreiner polnischer Kiefer
naturlasiert
mit Steingutzubehör

Tonnen- u. Kasten-Etageren



Nur für bessere Spezialgeschäfte!

Ernst Hunger Nachf.

Marienberg i. Sa.

— Fabrik aller Kartonnagen —

Bonbonnieren, Juwelier-Kartonnagen, Halb-Etuis, Satz- und Ringschachteln, Parfümerie-Etuis, Puder- u. Seifenpackungen, Kartonnagen für die hygienische, pharmazeutische, kosmetische und chemisch-technische Industrie

Zigarrenpackungen aller Art **** Versandkartons
Massenanfertigung von Strumpf-, Handschuh-,
— Posamenten- und Knopfkartons —

Zur Messe in Leipzig: „Leipziger Hof“, II. Stock, Stand 132—136

Clemens Reißig, Olbernhau i. Sa.

Holzwaren = Fabrik

Telefon Nr. 121 Gegründet 1888

Fabrikation aller Haus- und Küchengeräte aus Holz in bester Ausführung, sowie auch Holzspielwaren, als Leiter- und Kastenwagen, Waschgarnituren, Holzscheren, Klappern, Ratschen, Eisenbahnen etc.

Zu den Messen in Leipzig: „Meßpalast“ Dresdner Hof III, Zimmer Nr. 162

HUGO BRÄUNIG

Gebirge-Marienberg (Sachs.)

Fernsprecher 116 Amt Marienberg, Sa.

Holzbiegerei und Holzwarenfabrik

— Spezialität: —

Kofferbügel für Koffer jeder Art, roh und poliert

Hängemattenbügel * Turnringe

Gitterschaukelteile * Trapezstangen * Wäscheleinenbretter

Gedrehte und gefräste Holzmassenartikel



Vereinigte Deutsche Hartpapierwerke

Inhaber: A. W. u. K. Otto

Lengefeld i. Erzgebirge

liefern in bester Ausführung

Rotationshülsen in jeder Größe für Papierfabriken

Scheibenspulen, Plakathülsen, Feilenhefte, Kistenschoner usw.

Geeignete Artikel nach Zeichnung

Tortenscheiben * Pappteller



Firma **Hermann Lorenz**

Fabrik für Büro-Artikel

Marterbüschel bei Pockau (Flöhatal)



Alb. Otto Herrmann

Marienberg i. Sa. * Plauen i. Vgtld.

FABRIKATION

von

Posamenten u. handgeklöppelten Spitzen

Holzperlen und Holzknöpfen

Export nach allen Ländern

GUSTAV ESCHER

STUHLFABRIK

Klein-Neuschönberg b. Olbernhau i. Sa.

Anfertigung aller Arten **Stühle**

in Buche und Eiche



JOH. CARL DONAT MARIENBERG IN SACHSEN

Fabriken von Posamenten, Crochet-Knöpfen,
Holzperlen, Holzknöpfen etc.

Anfertigung von Holzperldeckchen, Halsketten usw.
Eigene Fabrikation auf den modernsten automatischen Maschinen

TELEPHON Nr. 41

Bank-Konten: Allg. Deutsche Credit-Anstalt Marienberg-Sa. * Ferd. Lipfert, Annaberg-Erzgeb.

Postscheck-Konto: Leipzig Nr. 9613 * Stadt-Giro-Konto Nr. 96 Marienberg-Sa.

Telegramme: Donat Marienberg-Sachsen * Code: A. B. C. 5th. Edition

Uhlemann & Karsch

Fernsprecher Nr. 10 Marienberg i. Sa. Zschopauerstraße 10

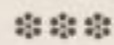

Kleiderstoffe * Seidenstoffe
Modewaren * Konfektion
Wäsche- und Weißwaren * Linoleum
Trikotagen * Wollwaren



Robert Schneider

Gegründet 1846 ◆◆ Baumwollspinnerei ◆◆ Gegründet 1846

Marienberg i. Sachsen

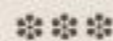

Prima Zweizylinder-Mulegarne
in den Nummern 2er—8er für
Webereien, Strickereien u. Trikotagenfabriken



Sättler & Walther

Pobershau i. Erzgeb.

Fabrikation von Holzperlen in allen Farben und Größen
Holzperldeckchen * Holzperlfransen



Fernsprecher: Amt Zöblitz i. Erzgeb. Nr. 141 * Bankkonto: Girokasse Pobershau
Bahnhof: Zöblitz-Pobershau



Vereinigte Spediteure

Sachse & Steinert

Internationale Transporte

Olbernhau * Grünhainichen

Fernspr. 20 u. 21

Fernspr. 27

Tägliche direkte Englandverkehre in Durchraten

OSWALD GROSSLAUB

Fernsprecher Nr. 8 **Marienberg, Sa.** Kasernenstr. 17 u. 19

Spezial-Geschäft für Schlosser u. Schmiede

in:

Stabeisen, Achsen,
Bleche, Stahl, Hufeisen,
Schaare, Schrauben,
Muttern, Nieten,
Unterlegscheiben, Ketten,
Ambosse, Blasebälge,
Bohr-, Schweiß-
und Stauchmaschinen,
Lochstanzen,
Schmiedefeuer etc.

Bedarfsartikel für Tischler

als:

Möbelschlösser und Beschläge
Tür-, Fenster- und sonstige
Beschläge, Kehlleisten,
Drechslerwaren,
Aufsätze, Konsolen,
Lisenen,
Sargfüße und Ornamente,
Holzschrauben,
Hobelbänke und Hobel
etc. etc.

Baumaterialien

als:

I Träger,
gußeis. Säulen und
Unterlagsplatten,
Zement, Rohrgewebe,
Dachpappe,
Blei- und Steinzeugröhren,
Drahtstifte, Dachfenster,
Essenschieber und
-Aufsätze,
Oefen und Kochherde.
Spezialität:
Wirtschaftsöfen

Ia Werkzeuggußstahle, Schnittstahle, Bohrstahle etc.
Gasröhren und Verbindungsstücke * Werkzeuge jeder Art
Eigene Fabrikation von Drahtstiften

C. G. FRENZEL & CO.

Lengefeld i. Erzgeb.

Spezialfabrik für Handwagen u. Rodelschlitten

Autogene Schweißanlage — Nähmaschinen- und Fahrradhandlung
mit Reparaturwerkstatt — Installationsgeschäft
für elektrische Stark- u. Schwachstromanlagen

Fernruf: Lengefeld, Erzgeb. Nr. 142

Postscheckkonto: Leipzig 25451 * Gemeinde-Girokonto: Lengefeld, Erzgeb. Nr. 122

Bank-Konto: Bankhaus Neuber & Co., Lengefeld, Erzgeb.

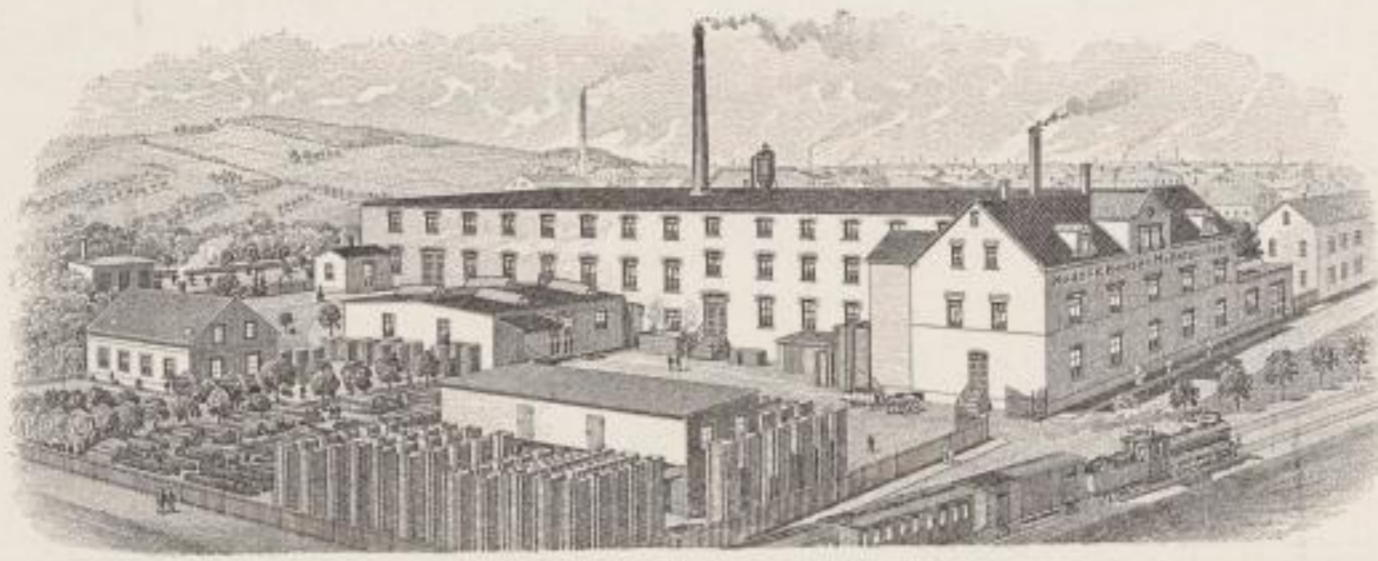

KELLER & KERBER, Maßstabfabrik

Inhaber: PAUL KERBER

Gegründet 1871 * **OLBERNHAU i. Sa.** * Telefon Nr. 240

Spezialfabrik für bessere Schul- und Kontorlineale,

Reißbretter, Reißschienen und Wandtafelzeichengeräte

Anfertigung von Maßstäben in Längen bis 5 m, mit in- und ausländischen
Maßen aller Art

Sauberste Ausführung * Billigste Preise

GERHARD & HEY, G. m. b. H.

Inland-, Ausland- u. Überseetransporte

Grünhainichen * Olbernhau

Leipzig (Hauptsitz), Berlin, Bremen, Breslau, Charlottenburg,

Chemnitz, Danzig, Dresden, Hamburg, Köln, Lübeck, Neumünster,

Nürnberg, Reichenbach (Vgtl.), Rotterdam, Stettin

Vertretungen an allen Hauptplätzen des Auslandes

Die Fa. GERHARD & HEY, G. m. b. H. hat es sich angelegen sein lassen für den Abtransport und Versand der erzgebirgischen Spiel- und Holzwarenerzeugnisse muster-gültige Einrichtungen zu treffen. Ihre verbilligten Sammel- und Spezialverkehre nach den verschiedensten Richtungen, insbesondere nach dem Auslande und nach Übersee erfreuen sich besonderer Beliebtheit. Eigene Filialen am Hafen, ausgezeichnete Verbindungen im Auslande lassen eine sorgfältige und prompte Durchführung aller Transporte gewährleisten. Transportübernahmen, sowie alle weiteren einschlägigen Auskünfte werden auf Anfrage
_____ kostenlos erteilt _____

GASTHOF ZUR GOLDENEN SONNE

Ansprung bei Zöblitz

Altrenommierter Landgasthof mit Fleischerei und Landwirtschaft

Halte mich werten Touristen, Sommergästen und Gönnern
○○○○○○ unseres schönen Erzgebirges bestens empfohlen ○○○○○○

MAX HELBIG

Gebrüder Schaarschmidt

GEGRÜNDET 1872 * Holzwarenfabrik * GEGRÜNDET 1872

BORSTENDORF i. Sa.



Spezialfabrik für

Tivoli-Spiele * Haus- u. Küchengeräte



Ernst Rochlitzer * Maschinenfabrik * Borstendorf i. E.

Fernsprecher: Amt Grünhainichen Nr. 15 :: Telegr.-Adr.: Rochlitzer Borstendorf :: Station Grünhainichen-Borstendorf

Spezialität: KREISSÄGEN-KUGELLAGERUNG

Fräsupport
in Kugel-
lagerung

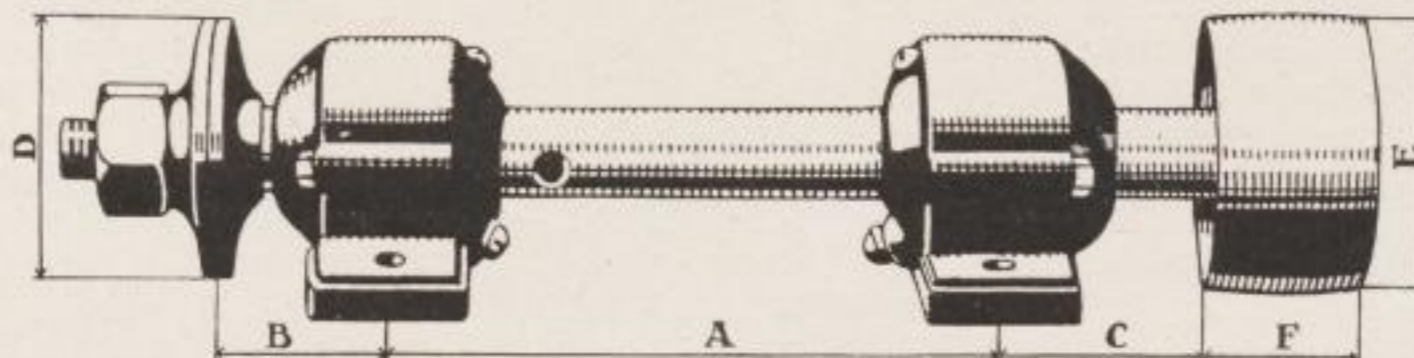

Kugellager-
einbau
in alte Maschinen

Oberer Gasthof, Eppendorf i. Sa.

Für Reisende bestes Spezialhaus der Umgebung

==== Weinzimmer * Kaffee mit Konditorei I. Ranges ====

Vornehmste Vergnügungsstätte * Neuer Parkettsaal * Schöne Fremdenzimmer

Speisen und Getränke zu jeder Tageszeit * Mäßige Preise

Schattiger Garten * Große Ausspannung und Auto-Garage

FERNSPRECHER Nr. 216

Besitzer: ALFRED BUSCHBECK



Gebrüder Seifert, Olbernhau i. Sa.

Gegründet 1878

Holzwarenfabriken * Dampfholzbiegerei

Fernruf Nr. 32 * Drahtanschrift: Gebrüder Seifert, Olbernhau * Postscheckkonto Leipzig 16661

SPEZIALITÄTEN:

Leiter- und Kastenwagen, Kofferbügel, eiserne Kinderwagenräder,
Holzräder, beschlagen oder unbeschlagen, für Puppen-, Leiter-, Kasten- u. Handwagen,
Korbrahmen, Radreifen, Verdeckbügel, Handkorbhenkel, Messerkästen,
Schneeschuhe und Rodelschlitten

==== PREISLISTEN ZU DIENSTEN ====

PAUL BARTH

Holzwarenfabrik

ANSPRUNG b. Zöblitz i. Sachs.

Spezialität: Etageren, Handtuchhalter, Nudelrollenhalter,
Servierbretter, in Buche, lackiert und mattiert

OSWALD GLÄSER

Gegründet 1897 * Marienberg i. Sa. * Telefon Nr. 195

== Ausführungen von Zement- und Kunststeinwaren ==

für den Bau- und Friedhofs-Bedarf

Desgl. Fußböden in Zement, Terrazzo und Steinholz

== Baumaterialien ==

MARIENBERGER MOSAIKPLATTEN-FABRIK

Aktien - Gesellschaft

Werk I

Marienberg in Sachsen

liefert

Mosaikplatten (Steinzeugplatten)

in allen Farben, Formen und Größen, die in ihren Eigenschaften unübertroffen sind und das vollkommenste Belagsmaterial für Fußböden jeder Art darstellen

Werk II

Broitzem bei Braunschweig

liefert

Wandplatten aller Art

in erstklassiger Beschaffenheit

Angebote und Bemusterungen stehen kostenfrei zu Diensten

ARTHUR FLADE

FABRIKATION UND VERLAG ERZGEBIRG. HOLZSPIELWAREN

SCHACHFIGUREN UND SCHACHBRETTER

HAUS- UND KÜCHENGERÄTE

OLBERNHAU, SA.

Fremdenhof „Stadt Teplitz“

Telefon 146 **ZÖBLITZ**, Erzgeb. Am Markt

Erstes Haus am Platze

Freundliche Fremdenzimmer * Auto-Halle * Ausspannung
Großer und kleiner Saal für Vereinsfestlichkeiten

5
Papiermaschinen

Siegel & Haase Grünhainichen i. Sa.

7
Holzschleifereien



Papier-Fabrik Grünhainichen



Papier-Fabrik Borstendorf

liefern in bekannt guter Qualität:

Schreib-,
Konzept-, Zahlkarten- u.
Frachtbrief-Papier

Offset,
Werk-, Noten- und
Illustrations-Druck

Paketadressen,
Postkarten-, Album- und
Umschlag-Kartons

in Format oder Rotationswicklung

Rudolf Richter, Holzwarenfabrik

Telefon Nr. 142 * **OLBERNHOU i. Sa.** * Wiesenstraße 15

Anfertigung feiner polierter Holzwaren
aus inländischem wie überseeischen Hölzern

Spezialität: **HOLZKÖRPER** für die Elektrotechnik



Paul Knäbchen, Zöblitz i. Sa.

Kunstanstalt für Lichtdruck
Steindruck ❖❖❖ Buchdruck

GEGRÜNDET 1878

liefert in vollendeter Ausführung

Kataloge, Musterblätter und alle Abbildungen
für die Industrie

❖❖❖ Fabrikansichten * Kunstblätter ❖❖❖

Ansichtspostkarten

Klischees * Geschäftsdrucksachen

..... Entwürfe

C.G. Einhorn Söhne
Dampfsäge ~ u.
Hobelwerk.
Holzhandlung.
Olbernhau i. Sachsen



Besitzer:
P. Lischke



Fernsprecher
Nr. 119



Theater-, Konzert- u. Ballhaus „TIVOLI“ **OLBERNHAU i. Sa.**

Größtes u. schönstes Etablissement des Erzgeb.

Kofferbügel

aller Art, gebogen, aus la Rotbuchen-
holz, liefern in guter Qualität

Emil Seifert Söhne

Kofferbügelfabriken, **Marienberg**, Sa.



Ernst Wittig

DAMEN- UND SCHACHBRETTERFABRIK

Borstendorf i. Erzgebirge



FERNSPRECHER Nr. 36
AMT: GRÜNHAINICHEN

Willy Seifert

FABRIK BESSERER HOLZWAREN

Borstendorf i. Erzgebirge



FERNSPRECHER Nr. 41

C. G. Lauckner, Olbernhau i. Sa.

Gegründet 1864

Spezial-Geschäft

Fernsprecher 255

in
Linoleum, Gardinen, Segeltuch, Pferdedecken,
Reformbettauflagen, Leinen- und Modewaren,
Herrenwäsche und Schneider-Bedarfsartikeln
Korsetts und Reformleibchen, eigenes Fabrikat

Bettfedern, nur Prima-Qualität *** **Capok** (Pflanzendaune)

Gustav Lauckner, Olbernhau i. Sa.

Innere Grünthalerstraße Nr. 7

Manufaktur-, Mode-, Wäsche-,
Woll- und Kurzwarengeschäft

Spezial-Geschäft für Schneidereiartikel

Fernsprecher Nr. 108 * Postscheckkonto: Leipzig 43183

Inh.: Kurt Wenzel



Felix Lauckner

Olbernhau i. Sachsen

Spezialfabrik für Reformkorsetts, Büstenhalter,
Hüftenformer, Backfisch- und Kinderkorsetts

□□□□□

Mustersendungen stehen jederzeit zu Diensten * Tüchtige Vertreter gesucht!
Fernsprecher Nr. 285

Hermann Unger Nachfolger
OLBERNHOU i. Sa.

Erzgebirgische Holz- und Spielwaren

Export nach allen Ländern

Zur Messe in Leipzig: Meßhaus „Drei Könige“, Petersstr. 32/34, Zimmer 401



Allgemeine Deutsche Credit-Anstalt

Zweigstelle Marienberg

..... **MARIENBERG i. Sa.**

Poststraße Nr. 2 ❖❖❖ Fernsprecher Nr. 64.

Vom Sächs. Ministerium der Justiz zur Annahme von Mündelgeldern im
Falle des § 1808 des B. G. B. ermächtigt.

Gewissenhafte Erledigung aller das Bankfach betr. Geschäfte
..... unter günstigen Bedingungen.

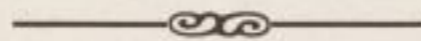

Theodor Schreiter, Olbernhau i. Sa.

——— **MARKT** ———

Fabrikation von **Kinderpianos**

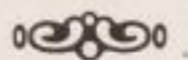

Hotel zu den drei Schwänen

(Besitzerin: Agnes verw. Kaiser)

MARIENBERG i. Sachsen

Altbekanntes, bestrenommiertes Haus am Markte

4 Minuten vom Bahnhofe * Hausdiener daselbst

Zentralheizung * Elektrisch Licht * Bad * Auto-Unterkunft * Telefon Nr. 2

Nötzel & Drechsler

G. m. b. H.

Weißlackmöbel-Industrie

Niederneuschönberg i. Sa.



Post- und Bahnstation: Olbernhau i. Sa.

Fernsprecher: Amt Olbernhau 36



Vertretungen und Musterlager:

Für Deutschland:

Benno Schönfeld,
Berlin S. 42,

Ritterstraße Nr. 109

TELEFON:

Amt Moritzplatz 2678

Für Holland und Kolonien:

Handelsbüro

H. C. Jorissen

Architekt

Dordrecht, Toulonschelaan 27

Telefon 1089

Hermann Müller & Söhne

Gegründet 1895 * **OLBERNHOU i. Sa.** * Fernruf Nr. 270



————— Spezialität: —————

Nähkasten, Zeichenkasten, Rasier- und Toilettenkasten mit stellbarem Spiegel, Federkasten und Sparkasten, Schachfiguren, Schach- und Damenbretter

Fabrikanlagen: Lindenstraße

Neuzeitlicher Großbetrieb
mit 300 Arbeitern

Hauptkontor u. Ausstellungsgebäude:
Schulstraße



Holzlager:
Lindenstraße



Gegr.  1879

Fabrikanlagen:
Bahnhofstraße



Holzlager:
Lindenstraße



Möbelfabrik **Otto Weinhold jr., Olbernhau, Sachsen**

Spezialität: Qualitätsmöbel in Speise-, Herren-, Schlaf- und Damenzimmern

Karl Wagner

GEGRÜNDET 1887

Holzspielwarenfabrik

GEGRÜNDET 1887

NIEDERNEUSCHÖNBERG bei Olbernhau i. Sa.

Spezialitäten:

Kaufmannsladen, Gespanne, Karren,
Autos, Sandwagen, Holzeisenbahnen
Küchengeräte



Musterlager: Berlin S. 42, Ritterstraße 90 * Hamburg 1, Spitalerstraße 1 L
Amsterdam, Keizersgracht 738 * Brüssel, Boulevard 27 * London E. C. 2, Moorfields 41

Arno Mehner

Schreibmöbelfabrik

OLBERNHAU in Sachsen



◆◆◆◆
Rollpulte, Schreibtische, Schränke
Einrichtungen für Verwaltungen,
Kassen, Büros etc.



Großrückerwalde

im Erzgebirge

Bahnstationen: Marienberg, Gelobtland und Boden

Altes Gericht
Aussichtspunkt 743 m hoch

Glänzendste Rundfernsicht
Sachsens

Wehrgangkirche

1470 erbaut

Kulturhistorisches Bauwerk
von hohem Wert

Sommerfrische * Wintersportgelände
Segelflug in Gründung befindlich

Fabrikation

von Strickwaren, Posamenten, Wattleformen

Spitzenklöppelschule

Giro- und Sparkasse

Auskunft durch den Bürgermeister

PAUL BALDAUF

ZÖBLITZ i. Erzgeb.

Herren-, Damen- und Kinder-Bekleidung
Schnittwaren- und Wäschegeschäft
Hut- und Mützen-Lager

GROSSTE AUSWAHL ♦ BILLIGSTE PREISE

KARL HERTWIG

Holzwarenfabrik

SONDERHEITEN: Holzbügel für Koffer,
Tennis-Schläger-Pressen,
Dreherei-Artikel aller Art

♦♦

Gebirge bei Marienberg i. Sa.

Commerz- und Privat-Bank

Aktiengesellschaft

Filiale Chemnitz

empfiehlt sich zur Ausführung sämtlicher in das Bankfach
einschlagenden Geschäfte zu vorteilhaften Bedingungen



HOLZWARENFABRIK

H. Ehnert & Söhne

BLUMENAU i. Sachsen

Spezialfabrik von Frühstücksbretter, Schlüsselleisten,
Kammkasten, Sparbüchsen usw.

mit und ohne Brandmalerei



CARL FRITZSCHE

Baukastenfabrik

BLUMENAU i. Sachsen

Spezialität:

Holzbaukasten in allen Preislagen und Ausführungen

Export nach allen Ländern

Zur Messe in Leipzig: Meßhaus Reichskanzler, II. Etage, Zimmer 516



Fernruf: Amt Olbernhau Nr. 269

MAX & FRITZ GENGE

ARCHITEKTEN B. D. A.

ENTWÜRFE, BAULEITUNGEN, RAUMKUNST, KUNSTGEWERBE

FLÖHA I. SACHSEN

FERNSPRECHER Nr. 35



Alfred Morgenstern

Fabrikation von Häkelknöpfen und Posamenten

Marienberg i. Sa.

≡ Kirchstraße Nr. 30 ≡



..... Fernsprecher Nr. 202

Holzwaren-Fabrik und Holzdrechserei

Böttchers Söhne MARTERBÜSCHEL

Post Pockau (Flöhatal) * Bahnstation: Pockau-Lengefeld

SPEZIALITÄTEN:

Fabrikation sämtlicher **elektrotechn. Holzwaren** getischlert,
gedrechselt, roh, poliert * Anfertigung von **Massen-Artikeln**
□ in allen Holzarten und verschiedenen Ausführungen □



EMIL FRANZ

Metallwarenfabrik



ZÖBLITZ in Sachsen

Bahnhofstr. 41c :- Fernsprecher Nr. 116

Erich Neubert & Co.

Holzbrandmalerei
Miniaturspielwaren



OLBERNHOU in Sachsen

Grünthaler Str. 49 :- Fernsprecher Nr. 248

EMIL RICHTER

Metallwarenfabrik



OLBERNHAU in Sachsen

Fernsprecher Nr. 192 -:- Töpfergasse 56

H. Rich. Oehme

Wagenfabrik



GRÜNHAINICHEN in Sachsen

Fernsprecher Nr. 28

M. Kohnstam & Co.

Spielwaren-Export

Olbernhau in Sachsen

Freiberger Straße 55 :- Fernsprecher 168



Theod. Morgenstern
Seiffen i. Erzgeb.

Dampfsäge- u. Hobelwerk, Holzwarenfabrik
Drahtanschrift: Morgenstern, Seiffensa :- Fernsprecher Nr. 1

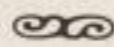

SPEZIALITÄT:

Haus- und Küchengeräte, Massenartikel aller Art

wie:

compl. Quirlgarnituren mit Ahorn- und Buchenfüllungen ✧ Löffel ✧ Quirle
Fleischhammer ✧ Reibekeulen ✧ Nudelrollen ✧ Etageren ✧ Servierbretter
Putz- und Wichskästen ✧ Handtuchhalter ✧ Schlüsselhalter ✧ Putzkommoden
Flachklammern, kantig u. gefräst ✧ Rundkopfkammern ✧ Federwäscheklammern

etc, etc. etc.



Graphische Kunstanstalt
Körner & Lauterbach
Buch- und Steindruckerei

Telefon 9060 und 9061 **Chemnitz** :: :: Lohstraße Nr. 17
.....

Joh. K. Barth & Co.
Radeberg in Sachsen



Holzwarenfabrik Gustav Otto, G.m.b.H.

OLBERNHAU i. sächsisch. Erzgebirge

◆
Telegramme:

Geo Olbernhau

◆
Fernsprecher

Olbernhau Nr. 31



Musterlager:
HAMBURG

Emil Ellerbrock
Alter Wall Nr. 52

LEIPZIG

während d. Ostervor-
und Michaelis-Messen
Gewandgäßchen Nr. 4,
1 Treppe

Spezialitäten: Haus- u. Küchengeräte, Gardinenspanner, Kochkisten
Kästen für Laden-Einrichtungen

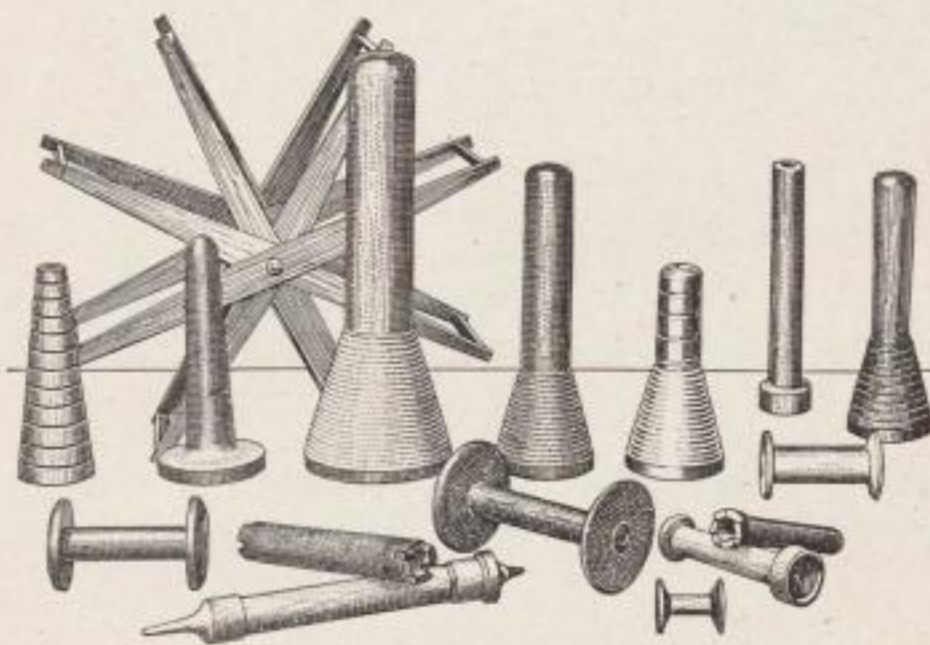

Gegründet 1897

PAUL DRECHSLER, Inh.: Paul Sternkopf, HAMMERLEUBSDORF i. Sa.

Fernsprecher: Amt Eppendorf Nr. 39

HOLZSPULEN

für die **gesamte Textilindustrie** so-
wie **für alle anderen Branchen** liefert
sachgemäß, durch langjährige Erfahrungen
erstklassige Ausführung gewährleistet. —
Ebenso Maschinenzubehörteile, als Span-
Rundstab- und Rohrwinden, Kurbelgriffe
und Hefte. Bremsrollen usw. aus Holz
gefertigt, gedreht, gefräst, gehobelt, roh
oder poliert

Mit Anfragen werden Muster oder Zeichnungen erbeten

Holzindustrie Hammerleubsdorf



Stoff - Spielbälle

in allen Größen und Ausführungen

Wiegengehänge, Stehaufs, Stoffpuppen

KARL SCHEFFLER, Spielwarenfabrik
Marienberg i. Sachsen



LENGEFELD i. Erzgebirge

Station für Güterverkehr: Pockau-Lengefeld * Station für Personenverkehr: Rauenstein-Lengefeld

Abteilung I:

Erste Lengefelder Fleischwarenfabrik
 Spezialität: Cervelatwurst u. Salami (Export u. Dauerware)
 Dampfbetrieb u. Kühlanlage neuester Konstruktion

Abteilung II: Metallwarenfabrik

Fabrikation von Massenartikeln für sämtliche Industriezweige
 Spezialität: Hohlhenkel für Emaille- und Aluminiumkochgeschirre
 Lackierwaren

Neueste Hobel-, Nut- u. Spundmaschine
 „Rapid“

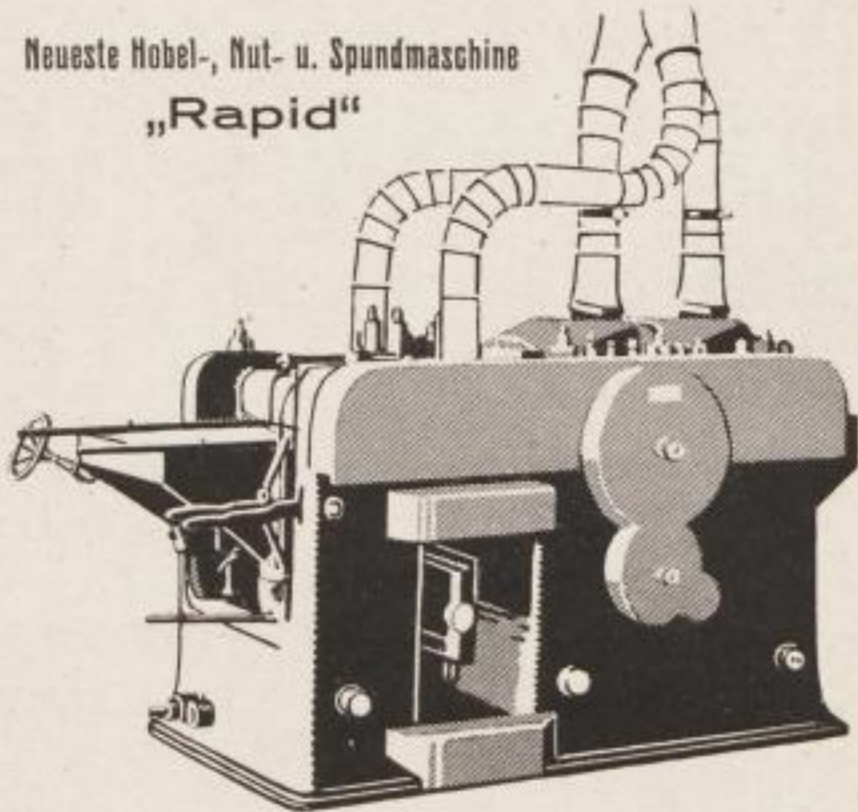

C. W. Kreher Söhne

Maschinen-Fabrik

OLBERNHAU i. Erzgebirge

Spezialität:

Moderne Holzbearbeitungsmaschinen für die Küchengeräte- und Holzspielwarenfabrikation, sowie Voll- und Halbautomaten für die Herstellung von Holzmassen-Artikel

Robert Kaden, Niederneuschönberg Post Olbernhau in Sachsen



Fabrikation sämtlicher Holzbrandmalerei-Artikel

wie

Sommerspielwaren, Andenken und Bäder-Artikel

Weihnachts- u. Massenartikel

Sparkasten, Federkasten, Nähkasten etc.

== STETS NEUHEITEN ==



Wendt & Kühn, Grünhainichen i. Sa.
Werkstätten für feine Holzarbeiten u. Spielwaren

Spezialität: Geschenkartikel, in- und ausländische Trachtenfiguren

Ullrich & Hoffmann, G. m. b. H.
Seiffen i. Erzgebirge
Holz- und Spielwaren-fabrik

Spezialität: Bessere Puppenmöbel in Garnituren und auch einzeln

Telefon: Seiffen Nr. 15

Robert Lehnert, Olbernhau i. Sa.
Eisengießerei * Hammerwerk * Turbinenbau



Spezialität:

B.-Patentachsen * Collingeachsen * Schmierachsen

Bruno Tribbensee, Olbernhau i. Sa.

Bankgeschäft

**

Fernsprecher Nr. 320 u. 333

Telegramme: Tribbensee

**

Ausführung aller bankmäßigen Geschäfte

J. Th. Teubner, Marienberg i. Sa.

Fabrikation von
Häkelposamenten, Häkelknöpfen

in Seide und Baumwolle, Boaketten, Point-laces Ringen



E. Hermann Kreher, Olbernhau i. Sa.

Werkzeug- und Holzwaren-Fabrik

Freiberger Straße :: Fernruf Nr. 145

Holzwaren roh und poliert ** Spez.: Gewichtkasten, Pokerspielkasten

Hobelbänke für alle Berufe, Kreissägetische für jeden Schnitt,
Fournierböcke, Schraubknechte, Schraubzwingen, Hobel usw.,
Holzdrehbänke, Schleifmaschinen, stehende Fräser,
Bandsägen mit Holzgestell

Johannes Richter, Großrückerswalde i. Erzgeb.

Modewaren * Weißwaren

Wollwaren * Konfektion

Berufskleider-, Wäsche- u. Schürzenfabrik



Fernsprecher: Amt Marienberg Nr. 111

Schneider & Oehme

NIEDERNEUSCHÖNBERG, Post Olbernhau i. Sa.

..... Gegründet 1873

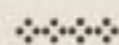

Erzgebirgische Holzspielwaren aller Art

für Frühjahr, Sommer und Weihnachten

==== Federkasten, Lineale, Büro-, Schul- und Zeichenartikel ====

Blechspielwarenfabrik

William Kreher, Olbernhau i. Sa.

GEGRÜNDET 1838 * FERNSPRECHER Nr. 57

Spezialitäten:

Kinderkochherde, Blechhausrat, Service, Kindergießkannen
Spieleimer und Trommeln

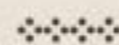

Zu den Messen in Leipzig: Meßhaus „Drei Könige“, Petersstraße 32—34,
Zimmer 310

Alfred Drechsler

Schindelbach i. Erzgeb., Post-Großrückerwalde (Sachsen)

Fernsprecher Nr. 51, Amt Marienberg

Fabrikation von Häkelposamenten,
Handklöppelspitzen und Wirkwaren

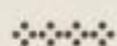

Spezialität:

Häkelknöpfe, Pelzketten, Klubwesten, Strickjacken und Strümpfe

BRUNO DRECHSLER

KINDERTENNISCHLÄGERFABRIK

Olbernhau i. Sa.



Max Dähnert & Söhne

Oberneuschönberg b. Olbernhau i. Sa.

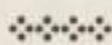

Spezialfabrik für Schach- und Dame-Bretter,
Schachfiguren, Tivolispiele, Dominos,
Ringwurfscheiben etc. etc.

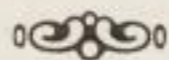

Heinrich Seifert



Fabrik
feiner Fleisch- und Wurstwaren

SPEZIALITÄTEN:

Dauerwurst ✦ Bierwurst ✦ Fleischsalat ✦ Mayonaise

== Versand nach allen Plätzen ==



Lengefeld i. Erzg.

Hotel Gerichtsschänke Olbernhau i. Sa.

Inhaber: R. Uhlmann

Altbekanntes l. Haus -:- 3 Minuten vom Bahnhof

Sehenswert!

Altdeutscher Bierrummel mit origineller Malerei

**Fernruf Nr. 53 - Zentralheizung - elektr. Licht - Schreibzimmer
Stallung - Auto-Garage**

Emil Neubert, Marienberg i. Sa.

Gegründet 1870

Holzspielwarenfabrik

Gegründet 1870

EN GROS

EXPORT

Fabrikation feiner Holzspielwaren

als: Puppenhäuser
fest und zerlegbar
Puppenzimmer
Puppenküchen
Puppenbadezimmer

Ställe
Kaufläden
Festungen
Burgen
Auto-Garagen

und vieles andere noch in vielseitiger Ausführung
vom einfachsten bis feinsten Artikel

Robert Schuster

Gesellschaft mit beschränkter Haftung

Zündholzfabrik * Kistenfabrik
Dampfsägewerk * Hobelwerk

Olbernhau i. Sa.



Olbernhauer Anthracit-Werke G.m.b.H. Olbernhau i. Sa.



Post und Bahn Kupferhammer-Grünthal
Anthracit-Bergbau und Kohlenaufbereitung

liefern

erstkl. Anthracit für Hausbrand u. Industrie

ANTHRACIT-INDUSTRIEKOHLE kommt vornehmlich zur Verwendung für Sauggasanlagen,
in Zement- und Kalkwerken, Ziegeleien, Glasfabriken und als Kesselfeuerung

Nur Häkelerei!

Engros

Hermann Gläsel

Export

Nur Handarbeit!

Posamenten und Knöpfe

Marienberg i. Sa.

Fernruf Nr. 85

Erstklassige Ware!

Schnellste Lieferung!

Billigste Preise!

Fabrikation handgehäkelter Posamenten aller Art

Knöpfe von der einfachsten bis feinsten Ausführung. Rosetten, Agraffen
Boaketten, Wollblumen und Besatzartikel

Spezialität: Perlhäkelei, Taschen, Beutel, Schnuren, Gürtel

Stets Neuheiten!

Für Konfektion!

Tapisserie u. Putz!

Moritz Peitzsch, Olbernhau i. Sa.

Holzwarenfabrik

Fernsprecher Nr. 132

Äußere Grünthaler Straße

Carl Eußert, Olbernhau ⁱⁿ Sa.

Maschinenfabrik

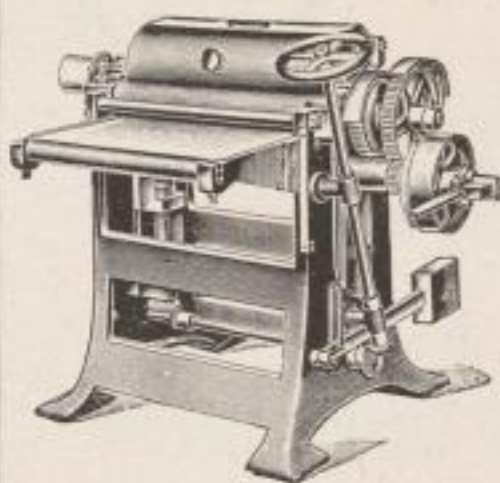

FERNSPRECHER NR. 92

Spezialität: Holzbearbeitungsmaschinen

Paul Hoppe, Marienberg i. Sa.

**Dampf-Sägewerk
und Kistenfabrik**

FERNSPRECHER NR. 7

Nikolaus Schaller, Olbernhau ⁱⁿ _{Sa.}
Corsetfabrik

Großfabrikation in Büstenhaltern, Reform- und Hüft-Corsets

Fernsprecher Nr. 96

HÄRTWIG & KINZEL

NIEDERNEUSCHÖNBERG
BEI OLBERNHOU IN SACHSEN

MÖBELFABRIK

GEORG WINKLER

Baumeister

OLBERNHOU i. SA.

INNERE GRÜNTHALER STR. 12a

FERNSPRECHER NR. 84



Freiberg 1912

H. E. LANGER, SEIFFEN im Erzgeb.

GEGRÜNDET 1880

Erzgebirgische Holz-Spielwaren

Spezialität: Miniatur-Spielwaren

Größte Auswahl!

Beste Ausführung!

Reichhaltige Musterblätter mit Preisliste auf Verlangen!

Erzgebirgische Volkskunst in der Streichholzschachtel

Inhalt: Bauernstube, Badestube, Krankenzstube, Bauernhof, Bergmannsreich, Fußballsport, Wagenbauer, Lotto usw.



Silberne Medaille

Suchen Sie



eine billige leistungsfähige Bezugsquelle in erzgebirgischen Spielwaren

dann finden Sie

solche bei mir. ❖ Sie kaufen bei mir direkt aus erster Hand zu konkurrenzlos niedrigsten Preisen: je gl. Frühjahrs-, Sommer- u. Weihnachtsartikel, Miniatur-Spielwaren in größter



Auswahl, Federkäst., Neuheiten für Straßenhandel u. Volksfeste, Zugabeartikel usw.

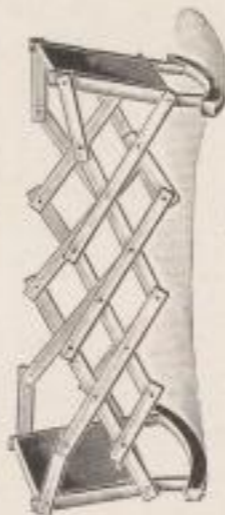

Mustersendungen v. Gm. 5.— an stehen gern zu Diensten. ❖ Billige Lagerposten in allen Preislagen stets vorhanden.

Max Hetze, Seiffen im Erzgeb.

HOLZSPIELWARENFABRIK

Zu den Messen in Leipzig: Goldner Hirsch, III. Obergeschoß, Zimmer 258

ERNST WITTIG

BORSTENDORF i. Sa.

Fernsprecher Amt Grünhainichen Nr. 36



Spezialfabrik

für Damen- u. Schachbretter

sowie

Schachfiguren



Qualitätsware

RICHARD HÜBLER, Architekt und Baumeister

Fernsprecher:
Lengefeld i. Erzgeb. Nr. 25

POCKAU (Flöhatal)

Bahnstation:
Pockau-Lengefeld

Ausarbeitung und Anfertigung von Projekten, Entwürfen, Zeichnungen, Kosten-Anschlägen, Gutachten und Grundstücksschätzungen



Maurer- und Zimmereigeschäft

Baumaterialienlager

Uebernahme und Ausführung aller Maurer- und Zimmerei-Arbeiten

MAX GLÖCKNER :- SEIFFEN i. Erzgebirge



Erzgeb. Spielwaren
Fabrikation :- Export

Spezialität:

Miniaturspielwaren

Stets Neuheiten

Zu den Messen in Leipzig
Konkurrenzfähigste Preise

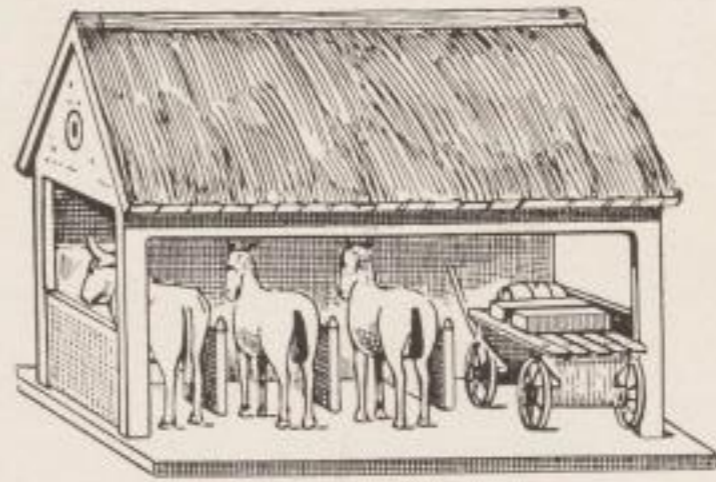

Oskar Hengst
Elektrizitäts-
Gesellschaft

Olbernhau Sa.

Gegründet 1887

Fernsprecher 275 :- Telegramme: Lichthengst

Herstellung
und Instandhaltung
elektrischer Anlagen

Reparatur-Werkstätten
elektrischer Maschinen

Bedeutendes Lager
von Apparaten und Maschinen

Einbau von
Strom- und Spannungsreglern

O. Scheyer & Co.

Holzspielwaren-Fabrik

Olbernhau i. Sa.

Freiberger Straße 23-25

Spielwaren

Fabrikation

Export



Schutz-

Marke

Puppen-Fabrik:

Sonneberg (Thür.) Georgstraße 35

Plüsch- und Filzspielwaren-Fabrik:

Nürnberg, Nädlersgasse 14

Zentrale: Nürnberg, Nädlersgasse 12-14

Hähne & Priebst, Olbernhau 3 i. Erzgebirge Gegründet 1906

Spezialfabrik und Export von Ballschlägern und Tennisschlägern

Manufacturer and Export of Rackets for
playing at balls or tennis

Fabrique spéciale et Exportation de Raquettes
pour balles et de tennis

Fábrica especial y Exportación de
Raquetas para pelotas y de deporte

Erzgebirgische Holzspielwaren :- Haus- und Küchengeräte

VERTRETER in NURNBERG: Hermann & Strauß, Rosenastraße 5 - VERTRETER in BERLIN SW. 68: W. Jrión, Alte Jakobstraße 137

VERTR. in HAMBURG I:
Hellmut Krohn,
Ferdinandstraße 59.

Ferner in Bremen, Essen,
Karlsruhe, Straßburg i. Els.,
Brüssel, Amsterdam, Kopen-
hagen, Stockholm, Rom,
London, Newyork, Buenos
Aires, Kairo.

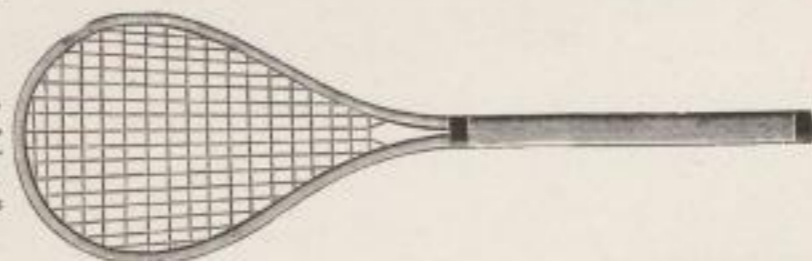
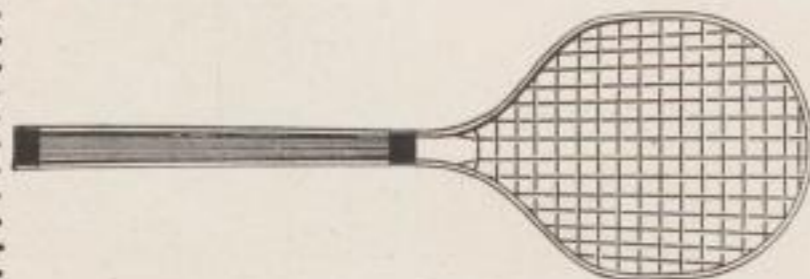

Gebr. Richter, Olbernhau i. Sa.

Telefon 276

Holzwarenfabrik

Telefon 276

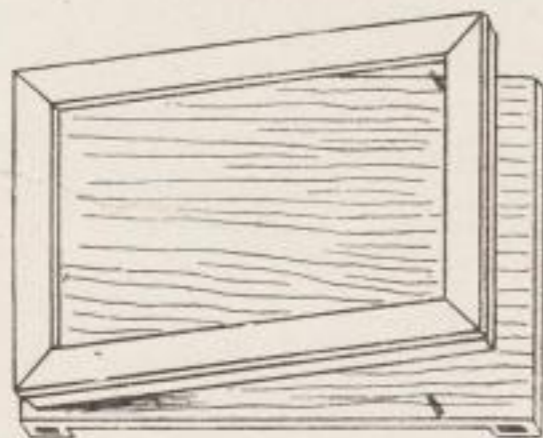

Holzkörper für die elektrotechnische Schwachstrom-
 Industrie als Weckergehäuse, Tablokasten,
 Beleuchtungskasten, Schalterbrettchen
 in den verschiedensten Ausführungen
 Gehäuse für Radio und andere Zwecke

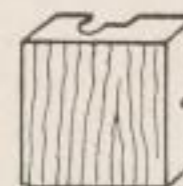

Weißflog & Sonntag

Blumenau in Sachsen

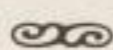

Holzstoff- und Pappenfabrik



Weiß und durchgefärbte
 Holz- und Zellulosepappen
 sowie bedruckte Pappen

Heinerle-Getriebe

gesetzlich geschützt

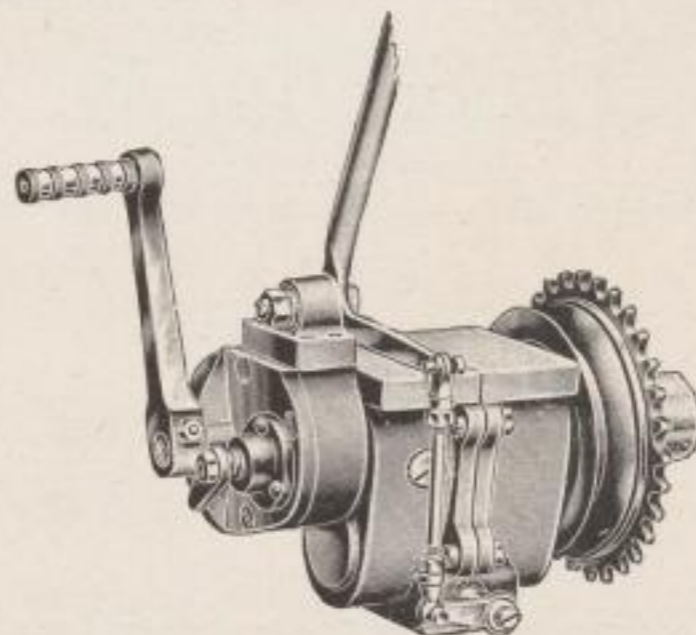

1—2 PS,	2 Gänge,	Leerlauf,	Kickstarter
2—4 "	2 "	" "	" "
3—4 "	3 "	" "	" "
5—9 "	3 "	" "	" "

Alleinige Hersteller:

Lippmann & Co.

Getriebe-Fabrik

Inh.: Paul Lippmann

Zöblitz im Erzgebirge

C. G. Scheffler, Börnichen b. Grünhainichen, Sa.

Fernruf Amt Grünhainichen Nr. 53

Bahnstation: Grünhainichen-Borstendorf

Holzwarenfabrik

Spezialitäten:

Kuchendeckel, Koffer, Plättbretter, Schubkisten
 Kohlenkästen, Haus- und Küchengeräte usw.



Emil A. Schalling, Seiffen i. sächs. Erzgeb.

Holz- und Spielwarenfabrik

empfiehlt sich zur Herstellung von Holz- und Spielwaren aller Art

Speziell: kleine Massen-Artikel für Zugabe und Reklame

In größeren Sachen:

Kegelbahnen von 40 cm aufwärts -:- Waschgarnituren m. Trog
und Puppenliegestühle in verschiedenen Größen

in verschiedenen Größen zu billigsten Preisen



Gebrüder Neubert

Blumenau bei Olbernhau i. Sa.

Spezialfabrik für Qualitätskleiderbügel

der einfachsten und besten Art

SPEZIALITÄT: WENBASBÜGEL

Zur Messe in Leipzig: Unionmeßhaus, 5. St., Z. 950

Walter Mehnert

Schindelbach in Sachsen

Post Großbrückerswalde (Erzgebirge)

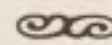

Posamenten und Knöpfe



C. F. Pötzschmann, Grünhainichen i. Sa.

Gegründ. 1860

Fabrik erzgebirgischer Spielwaren und Export

Gegründ. 1860

Zur Messe in Leipzig:

Messhaus „National“ Ecke Markt und Petersstraße, Zimmer 41-46

SPEZIALITÄTEN:

Füllungen ganz neuer und reichhaltiger Aufstellsachen in Koffern und Kartons.

Größte Auswahl aller erzgebirgischen Spielwaren

wie Kaufläden, Pferdeställe, Puppenstuben u. -häuser, sowie sämtl. Miniaturen.

Erzgebirgische Spielwarenwerkstatt Herbert Ender, Borstendorf i. Erzg.

Fabrikation nur erstklassiger Qualitätsspielwaren in Holz

wie:

bunte bewegliche Vögel und andere Tiere * Weihnachtsengel * Weihnachtsmänner
* Krippen * Räucherkerzenmänner * Leuchter in allen Ausführungen *
Wagen, Gespanne und Dosen * in Edelholz wie auch bemalt

Garantiere für gute Ausführung jedes Stückes * * * Günstigste Preisstellung

Kaufhaus Arnold Frank

G. m. b. H.



Olbernhau i. Sa.

Fernsprecher Nr. 38

Gasthof „Zum Wilden Mann“

Besitzer Reinhard Walther
Telefon Nr. 273

vorzügl. Biere -:- Weine
Küche
eigene Fleischerei

TANZSAAL

halte ich für Vergnügen, Vereine, Ausflüge
bestens empfohlen

Niederneuschönberg

bei Olbernhau in Sachsen



Ballhaus Löser

Besitzerin: Frau Wwe Martha Löser

Beliebter Ausflugsort für Vereine -:- Sommerfrischler
Großer Tanzsaal mit Theaterbühne
Gute gepflegte Biere und Weine -:- Bürgerlicher Mittagstisch
Schöner Garten nebst Anlagen

Telefon 92

Olbernhau in Sachsen

Telefon 92





Erzgeb. Holz- und Spielwaren-Industrie

Willy Krellmann

Inh.: Krellmann & Weber

Olbernhau i. Sa. (Erzg.)

Haus- und Küchengeräte
in la. Ausführung

Erzgeb. Spielwaren aller Art

Zu den Messen in Leipzig: Königshaus, Markt 17, I. Stock, Zimmer 260-267

Karl Krause jr.

Olbernhau i. Sa.
Kartonnagen - Fabrik

Kartonnagen

aller Art
in roh und überzogen



Fernsprecher Nr. 94

Alfred Iser
Marienberg i. Sa.

Fabrikation

Export

Posamenten

Spezialität:
handgehäkelte Knöpfe
handgehäkelte Boaketten



Fernsprecher Nr. 166

Hotel „Deutsches Haus“

Besitzer: Arthur Löttsch

Anerkannt gute Küche :- Einzig schöner Ballsaal
Garten mit Veranda :- Fremdenzimmer mit guten Betten
Kegelbahn :- Ausspannung
Lebensmittel- und Delikatessenhandlung im eigenen Hause

Telefon 10

Grünhainichen in Sachsen

Telefon 10



Georg Klossek, Marienberg i. Sa.

Erstes Marienberger Schuhwarenhaus und Lederlager

TABAKWAREN-GROSSHANDLUNG

FERNSPRECHER NR. 150

Oswald Langer

HOLZ-SPIELWAREN-FABRIK

HEIDELBERG i. Erzgeb.

Post SEIFFEN



Richard Buschbeck

BORSTENDORF i. Erzgeb.



Paul Schneider, Olbernhau i. Sa.

Freiberger Str. Nr. 6

Fernsprecher Nr. 339

LANDWIRTSCHAFTLICHE MASCHINEN

Hugo Sandig, Niederneuschönberg bei Olbernhau
in Sachsen

Fernsprecher Nr. 120

HOLZSPIELWARENFABRIK

Edmund Müller

SEIFFEN i. Erzgeb.



Franz Schubert

HOLZWARENFABRIK

Niederneuschönberg

bei Olbernhau in Sachsen

Reise- und Andenke-Artikel

Wandspruch-Bretter usw.

sowie alle vorkommenden Artikel
welche in dieses Fach einschlagen



„Witrö“ Wäschefabrik, Hetzdorf (Flöhatal)

Inhaber: Willy Tröger

Fernsprecher:
Amt Oederan Nr. 311

Hotel „Weißer Hirsch“, Zöblitz

(Erstes Haus am Platze)

Sitz reisender Kaufleute * Touristen bestens empfohlen

Vorzügliche Küche * Gepflegte echte Biere und Weine

Schöne Fremdenzimmer * Kegelbahn * Autogaragen

Gesellschaftssaal * Weindiele * Zentralheizung

Sommer- und Winterfrische

Besitzer: RUDOLF TANNEBERGER

Zenker, Uhlig & Co.

OLBERNHÄU i. Sa.

Freibergerstraße Nr. 8 * Fernsprecher Nr. 253

HOLZWAREN

Max Klaffenbach

Kartonnagen- und Pappwarenfabrik

OLBERNHÄU i. Sa.

Albertstraße Nr. 29 * Fernsprecher Nr. 284



OTTO LIPPMANN, ANSPRUNG-ZÖBLITZ

Serpentinwerke

Schreibzeug-Garnituren :- Visitenkartenschalen
Fruchtschalen :- Uhren :- Zimmersäulen

Eigene große Bruchfelder auf Zöblitzer und Ansprunger Flur (Erzg.)

Lederhandlung
Bedarfsartikel
Schäfte
Lohgerberei

C. G. Nagel
Marienberg i. Sa.
Gegründet 1874

RASIER- Streichriemen

in Leder
und chem. präp. Hanfschlauch

liefert in allen erdenkbaren
Ausführungen

Ernst Liebscher
Olbernhau i. Sa.

Carl Rob. Eußert jr., Olbernhau in Sachsen

Reparatur-Werkstatt für Kraftfahrzeuge :- Vulkanisier-Anstalt

Handlung mit Fahrzeugen und Zubehör

Staatlich zugelassener Fachlehrer

Fernsprecher Nr. 65

OTTO JAEGER NACHF. FLÖHA-CHEMNITZ

Internationale Spedition, Lagerung, Schifffahrt, Assekurranz

Eigene Häuser und erstklassige Vertreter
===== an allen Plätzen der Welt =====

E. E. Schubert Grünhainichen i. Sa.

ENGROS * EXPORT

Spezialfabrik für Pferdeställe, Puppen-
häuser, Holzeisenbahnen, Autos,
Kaufläden, Straßenbahnen, Burgen etc.

Zur Messe in Leipzig: **Goldener Hirsch**,
Petersstraße 37, 2. Stock, Zimmer 153, Aufgang C
GEGRÜNDET 1874 * **Telefon Nr. 43**

Max Herzer Niederneuschönberg bei Olbernhau i. Sa.

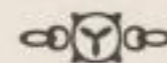

Heimindustrie des Erzgebirges

Reichhaltig. Sortiment aller Erzeugnisse

Spezialitäten:

Füllungen, Mechan. Holzspielwaren etc.

Joh. Dav. Wagner

Inh.: Adolf Hofmann

GRÜNHAINICHEN i. Sa.

Postfach 10 * **Gegründet 1720**

Seiffener Holzbearbeitungs-Gesellschaft m. b. H. Seiffen in Sachsen

liefert als Spezialität:

Federkasten, Damenbretter D.R.P.

Sparbüchsen D. R. G. M.

: Nähmaschinenzugstangen :

sowie sämtliche **gedrehte** oder **gefräste**
Holzwaren nach Zeichnung oder Muster

Murr & Müller

Erzgeb. Holz- und Spielwaren

Olbernhau i. Sa.

Niederlassung Nürnberg u. Hamburg

Fernsprecher Nr. 363

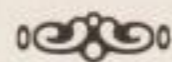

Arthur Reichelt

Olbernhau i. Sa.

FERNSPRECHER 304

HOLZWARENFABRIK

Spezialität:

Haus- und Küchen-Geräte
aller Art

Ullmanns Gasthof, Börnichen b. Grünhainichen

Gutbürgerlicher Fremdenhof

Vorzügliche Speisen und Getränke * Gutgepflegte Biere

Auto-Garage Ausspannung

Engros **Erzgebirgische** Export

Holzspielwaren aller Art

Spezialität: Miniatur-Spielwaren

EMIL OTTO

GRÜNHAINICHEN i. Sa.

Leistungsfähigste Bezugsquelle
für Grossisten und Exporteure

JULIUS MARTIN



**BUTTERFORM-
STECHEREI**



Börnichen

b. Grünhainichen i. Sa.

Alle Sorten Butterformen
in geschmackvollster Ausführung
Namenstecherei u. dergl.

OSWALD CLAAS

FABRIK

Erzgeb. Holz- und Spielwaren

Sandwagen, Gespanne,
Wagen, Karren etc. etc.

Börnichen b. Grünhainichen

in Sachsen

LOUIS ARNOLD

BORSTENDORF, sächs. Erzgeb.

Bahnstation: Grünhainichen-Borstendorf

Spielwaren-Fabrik

Spezialität: **Damen- und Schach-Bretter,
Schach-Figuren, Tivoli- u. Kegel-Spiele,
Kinder-Billards**

Fernruf Nr. 69 Amt Grünhainichen

Gemeinde-Giro-Konto Nr. 6

Postscheck-Konto: Leipzig Nr. 28 716

MÖBEL

Speise- und Herrenzimmer,
Schlafzimmer, Küchen, Büromöbel

Louis Gröbel

OLBERNHAU i. Sachsen

Töpfergasse Nr. 8

Fernsprecher Nr. 130

Oskar Hähnel, Grünhainichen i. Sa.

Holz- u. Spielwarenfabrik

EXPORT

Gegründet 1872

ENGROS

FERNSPRECHER Nr. 121

Spezialfabrikation Erzgeb. Holzspielwaren, wie:

Sand- und Windmühlen, Festungen und Burgen,
Pferdeställe, Kaufläden, Stuben, Menagerien, Puppen-
häuser u. -Küchen, Kartonfüllungen, Fahrzeuge usw.

Abt. II.: Haushalt und Küchenartikel, wie:

Wichs- und Putzkästen, Putz-Kommoden, Handtuch-
halter, Eierschränke, Gewürzschränke u. -Etagern,
Messerkästen usw.

Anfertigung aller Holz- u. Spielwaren nach gegebenen Entwürfen u. Zeichnungen

Knospe's Hotel Amtshof, Olbernhau i. Erzgeb.

8 Minuten vom Bahnhof

Vollständig Renoviert! * Fernruf Nr. 88 * Zentralheizung!

Besitzerin: Minna verw. Knospe

PAUL SCHÜLLER

Räderfabrik

Marienberg i. Sa.

NACH
SÜDAMERIKA



**HAMBURG-
SÜDAMERIKANISCHE
DAMPFSCHIFFFAHRTS-
GESELLSCHAFT**

Regelmäßige Abfahrten mit erstkl. Schnell-Passagierdampfern

über Spanien und Portugal

nach Brasilien, Uruguay und Argentinien

(Anschluß nach Paraguay, Patagonien und Chile)

Nähere Auskunft erteilen:

Die Gesellschaft in Hamburg, Holzbrücke 8

oder ihre Vertretungen an allen größeren Plätzen

Emil Rudolph & Söhne, Olbernhau

Gegründet 1872

Bahn- und Poststation: Kupferhammer-Grünthal



vereinigt mit **Max Zimmermann** vorm. **C. G. Einhorn**

GEGRÜNDET 1825

Fernsprechamt Olbernhau 86

Holz-Spielwaren * Sommer- und Bäderartikel * Schulartikel

— Zuverlässige Lieferung! —

Zu den Messen in Leipzig: Meßhaus **DREI KÖNIGE**, Petersstraße 32

ROBERT SCHNEIDER

Spielwarenfabrik

NIEDERNEUSCHÖNBERG bei Olbernhau i. Sachsen

Gegründet 1893

Reichhaltige Auswahl in
erzgebirg. Holzspielwaren

Spezialität: Prima Weißlack-Kindermöbel, Kaufstände usw.

Messhaus **UNION**, **Zimmer 394, III. Stock, grün**

Ausstellende Geschäftszweige:

Aluminiumwaren * Bürsten u. Pinsel * Bronzefarben u. Blattmetalle * Christbaumschmuck
Galanterie- und Lederwaren * Haus- und Küchengeräte * Holzwaren
Kleisen- und Kurzwaren * Korbwaren * Lampen * Luxuswaren
Nürnberg-Fürther, Erzgebirgische und Thüringer Spielwaren in größter Auswahl
Schlösser und Beschläge * Stahlwaren aller Art usw.

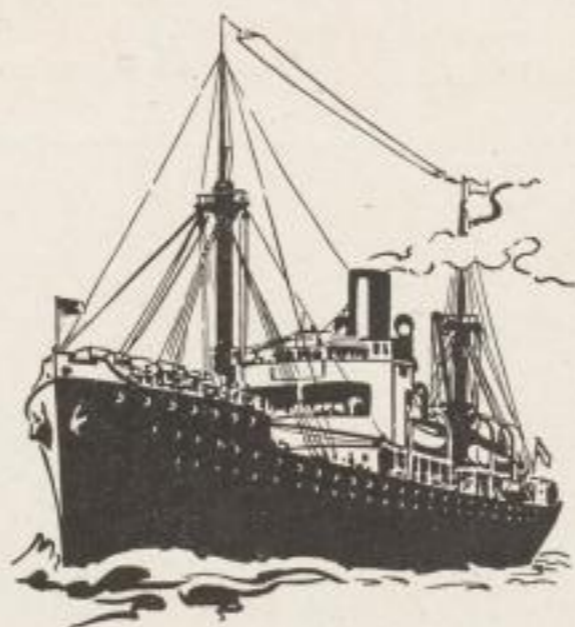

DEUTSCHER AFRIKA-DIENST

Regelmäßiger Passagier- und
Frachtdampfer-Dienst
zwischen

Hamburg-Bremen

und

Madeira, Kanarische Inseln,
West- u. Südwest-Afrika,
Süd- u. Ost-Afrika,
Rundfahrten um Afrika

✻

Woermann-Linie A.-G.

Deutsche Ost-Afrika-Linie

Hamburg - Amerika - Linie (Afrika-Dienst)

Hamburg - Bremer Afrika-Linie A.-G.

✻

Ununterbrochene lagergeldfreie Güter-Annahme in

Hamburg, Petersenkai, Schuppen 27
Bremen, Hafen 1, Schuppen 1

Nähere Auskunft wegen Fracht und Passagen erteilen

in Hamburg, Woermann-Linie A.-G. und
Deutsche Ost-Afrika-Linie

in Bremen, Hamburg-Bremer Afrika-Linie A.-G.

in Berlin, Gustav Pahl G. m. b. H., NW. 7.
Neustädter Kirchstraße 15

✻

Die „WELTPLÄTZE DES HANDELS UND DER INDUSTRIE“

liegen aus auf sämtlichen Passagier-Dampfern
der Woermann-Linie A.-G. und
Deutsche Ost-Afrika-Linie Hamburg

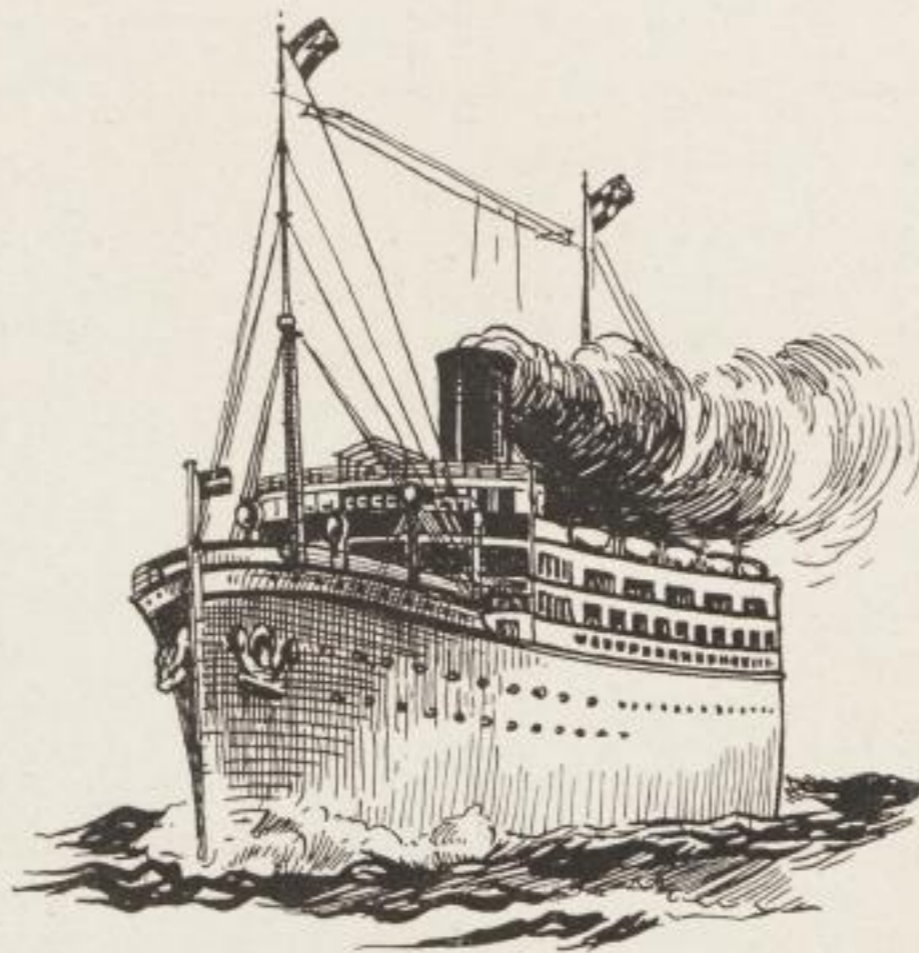

Die
„Weltplätze des Handels u. der Industrie“

liegen aus auf sämtlichen Passagier-Dampfern
folgender Linien:

Woermann-Linie A.-G.

Deutsche Ostafrika-Linie Hamburg

**Hamburg-Südamerikanische Dampfschiffahrts-
Gesellschaft**

Deutsch-Australische Dampfschiffs-Gesellschaft

Deutsche Dampfschiffahrts-Gesellschaft „Kosmos“

Lloyd Triestino, Triest



MONOS-VERLAG
H A N S B U R K H A R D



BERLIN W 15
EMSER STRASSE Nr. 23
TELEFON: OLIVA Nr. 4086

38. 40 416

X

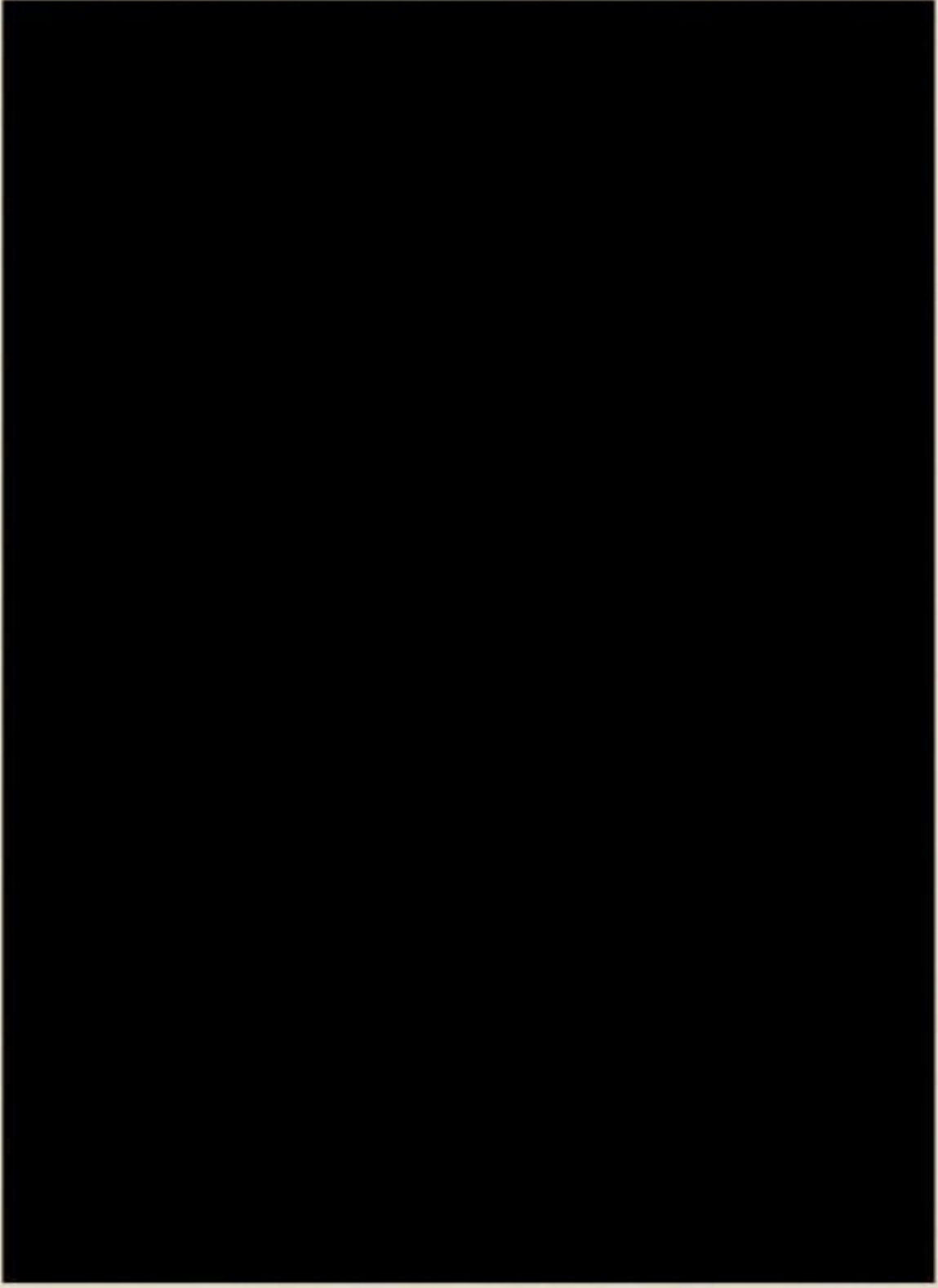

SLUB Dresden

3 0692984