

UNIVERSITÄTSBIBLIOTHEK
CHEMNITZ

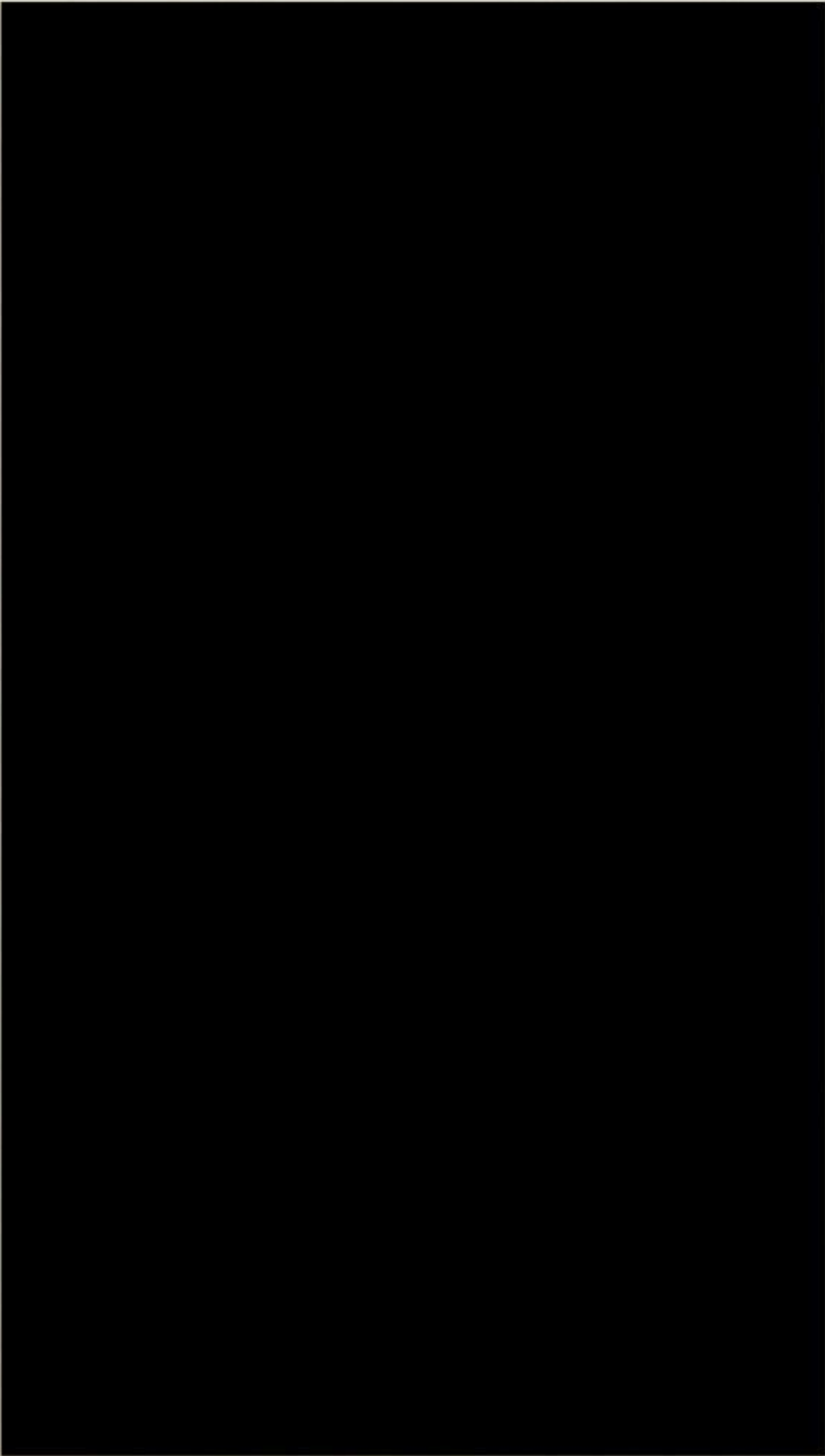

* S1:486174 *



24

y3

Mit
und

Begri
ergän

Verzeichnis

der evangelisch-lutherischen
und römisch-katholischen Geistlichen
sowie der Prediger
der Bischöflichen Methodistenkirche
der freien Bergstadt St. Annaberg
seit ihrem Bestehen

Begonnen von Medizinalrat Dr. Harms zum Sprechel († 1931)
ergänzt und zum Druck befördert von Studienrat Willy Koch

Annaberg im Erzgebirge

1939

Mitteilungen des Institutes für Geschichte der Hannoverschen
und Umgebung 22. Jahrgang — Festschrift Band

Technische Universität
Chemnitz - Zwickau
Universitätsbibliothek

S1

486174

~~NZ
1120
an 8~~

NZ
14420
an 7

und tömlich-hatpöhligen Gelfischen
fotale der Prechiger
der Biffhöflichen Methopoffenrichde
der freien Bergbau Dr. Hannaberg
Zeit ihrem Beftehen
Bergbau von Mithigindler Dr. Hannaberg zum Gredel (+ 1871)
- Bergbau von dem Berg beftand von Gredel zum Bergbau

Hannaberg im Bergbau
1873

V
Eucht
und g
Verfa
berte
Eicht
fnd b
der G
Hohl
breiter
Eucht
Kraft
quellen
gebr
lein
und
tragen
henn
und es
bleiben
ab, fe
und
Dienst
Höde
Wille
Wir do
für den
der Gr
geftigt

Vorwort

Verbum dei manet in aeternum, das Wort Gottes bleibet in Ewigkeit, wenn auch die Zeugen, die es verkündigt haben, kommen und gehen, wenn auch die Zeiten sich wandeln und Blüte und Verfall den Lebensweg der Menschen kennzeichnen. Viele Hunderte von treuen Zeugen des Evangeliums sind durch unsere Stadt gegangen, haben auf den Kanzeln der Stadt gepredigt, sind besorgte Seelsorger gewesen, haben tapfer Freud und Leid der Gemeinde geteilt und oft in viel langen Stunden über dem Wohl und Wehe der ihnen anvertrauten Seelen gewacht. Ein breiter Segensstrom ist von dem Dienst dieser Männer in unsere Stadt gegangen. Trostquellen haben in tiefer Trauer erquickt, Kraftquellen haben Charakter und Schaffensmut geweckt, Lebensquellen haben ewige Segensgüter in das kurze irdische Leben gebracht. Die Namen sind verklungen, von vielen haben wir kein Bildnis. Wenige erinnern sich der vergangenen Zeugen und Seelsorger. Aber eins ist als heiliges Erbgut uns übertragen worden, das echte Evangelium von Jesus Christus, unserm Herrn und Heiland, der auch heute mitten in unserm Volke steht und es segnen will und der in alle Zukunft unser Licht und Heil bleiben soll. Die christliche Gemeinde hängt nicht von Menschen ab, sie hat ihren Grund und ihren Halt allein in dem lebendigen und erhöhten Herrn. Er wird auch ferner seine Knechte in seinen Dienst rufen, damit unsere St. Annengemeinde bleibe eine christliche Gemeinde, in der Gott wohnt und in der Gottes heiliger Wille geschieht.

Wir danken herzlich dem Herausgeber dieser Zusammenstellung für den wertvollen Dienst, den er damit uns den Lebenden in der Erinnerung an die Toten zum Vorbild für die Kommenden geleistet hat.

Sup. Spranger.

Vor dem das man in annehmen, das Blut Gottes bleibt in
 Geduld, wenn auch die Feinde, die es verachten haben, kommen
 und gehen, wenn auch die Feinde sich wunden und bluten und
 zerfallen bei der Bedenken der Erbschaften, welche ihnen
 heute von ihrem Zungen der Heiligen geschrieben sind durch unsere
 Götter gegeben, haben auf die Feinde der Götter gesündigt,
 und beständig Geduldiger geduldet, haben ihnen Freude und Leid
 der Gemeine geteilt und oft in nicht wenigen Stunden über dem
 Stoff und Werk der hohen anvertrauten Götter gemacht. Ein
 großer Geduldiger ist von dem Zunge dieser Feinde in unsere
 Götter gegeben, Knechtungen haben in ihrer Feinde erachtet,
 Knechtungen haben Knechtungen und Knechtungen gemacht, haben
 geduldet, haben Geduldiger geduldet in der Feinde Knechtungen
 gemacht. Die Feinde, die Knechtungen, von denen haben wir
 kein Bildnis, einige erinnern sich der vergangenen Zeiten
 und Geduldiger, aber eine ist die Feinde Geduldiger und Feinde
 tragen wieder, das viele Geduldiger von Jesus Christus, unter
 dem und Geduldiger, der auch Feinde haben in unsere Götter Feinde
 und es sagen will und der in alle Zukunft unser Licht und Feinde
 bleiben soll. Die Feinde Geduldiger hängt nicht von Feinden
 ab, sie hat ihren Geduldiger und Feinde soll allein in dem Geduldiger
 und Geduldiger Feinde. Es wird auch Feinde Feinde in Feinde
 Feinde Feinde, dann Feinde Feinde Geduldiger Feinde Feinde Feinde
 Feinde Geduldiger, in der Feinde Feinde und in der Gottes Geduldiger
 Feinde Geduldiger.

Die Feinde Geduldiger dem Geduldiger dieser Geduldiger
 die dem Geduldiger Feinde, der er Feinde und dem Geduldiger in
 der Geduldiger an die Feinde dem Geduldiger für die Geduldiger
 Geduldiger Feinde.

Ein Geduldiger.

Das Gebiet um Annaberg gehörte in katholischer Zeit zum Hochstift Meißen, und zwar zum Erzpriesterstift Wolkenstein.

Der Kirchensprengel (Klein-)Rückerswalde, zu dem auch Annaberg zunächst gehörte, umfaßte das Gebiet der Herrschaft Pöhlberg, also auch Frohnau, Genersdorf, Dörfel, Hermannsdorf, die Hälfte von Tannenberg, Witzdorf mit Burg Wildeck, die kurfürstliche Mühle und den Sauwald.

Als die Holzkirche in Annaberg vollendet war, wurde diese Stadt Kirchsitz, Rückerswalde verlor die kirchliche Selbständigkeit, die es erst 1915 wieder erhielt.

Nachdem am 17. April 1539 Georg der Bärtige gestorben war, wendete sich Annaberg, wie das gesamte Herzogtum, sogleich der lutherischen Reformation zu. Bereits am Sonntag Cantate (4. Mai) desselben Jahres hielt Paul Lindenau, der erste evangelische Hofprediger in Dresden, vormittags in der St. Annenkirche und Friedrich Mylonius nachmittags in der Klosterkirche den ersten deutschen evangelischen Gottesdienst ab. Annaberg wurde Ephoralstadt.

Alphabetisches Verzeichnis der Pfarrer

1. **Adami, Johann Gottlieb,**

* Dresden 14. 11. 1670, † Abg 27. 7. 1745.

⊗ Freiberg, Kreuzschule Dresden, 1690 Un Wittenberg, hier 28. 4. 1692 Mag, dann Informator, 5. 7. 1700—27. 7. 1745 hP Abg.

An dem Streite über das sogenannte Annaberger Hexenwesen (vgl. v. Weber, Aus vier Jahrhunderten. Leipzig 1858, 2. Teil) beteiligt er sich durch 4 Schriften, in denen er die Uebernatürlichkeit der beobachteten Erscheinungen verteidigte.

Seine Lebensgeschichte erzählt Pastor Brückner-Königswalde in Th 2. Stück, S. 67—75.

(R II, 120; Sp 22)

2. **Adelmann (= Edelmann), George,**

* Bößnitz (Leisnig?), † Falkenstein i. B.

Diakonus Abg (Amberg?); 1561—65 hP Abg, darnach Pf in Falkenstein i. B., „der Streitpfarrer“; unterschrieb Konfordinformel als Georg Eugenius.

(R II, 117; Sp 18)

3. **Albinus, Theodor,**

* Torgau 1565, † Stolpen 20. 5. 1629. ⊗ Wittenberg 1590 Agnesa, I des Sup David Voigt in Wittenberg. B: Geleitsmann.

1581 Grimmenser, 1590 Diaf Wittenberg, 1591 Pf Schmiedeberg, 1. 10. 1592 Pf Wahrenbrück, 19. 3. 1606 Pf Zschopau, 3. 4. 1611 zehnter Sup in Abg (wegen seines Humors Mag Breitbarth genannt), 30. 9. (16. 1.) 1618 Pf Stolpen.

(R II, 70—72, 144)

4. **Andreae, Johann,**

* Waldheim 24. 10. 1582, † Geyer 14. 4. 1638. ⊗ Abg 14. 5. 1610 Regina, I des Bürgermeisters David Schmidt. B: Diaf Johann Andreas, Waldheim.

1603 Wittenberg, 1604 Leipzig, 1607 Bacc phil., 1608 Mag, 1609 Poeta laureatus Caesareus, 1608 Konr Abg, 1612 Pf Ehrenfriedersdorf, 29. 11. 1615 dreizehnter Bergprediger Abg, 15. 1. 1617 Pf Raden i. B., 1622 exuliert, 5. 6. 1624 Pf Geyer.

Schriften: Vale memoriali, Leipzig 1630.

(R II, 88, 164, 231; M 1191; Mit IV, 76; Gr.)

5. **Andrae** (= Anders), Nikolaus,
 * Pirna, † Abg 2. 3. 1599 an der Pest.
 Un Leipzig, 1565 HB Pirna, 1567 Pf Gottleuba, Juli 1593
 achter BB Abg.
 (R II, 87; SE XVIIIb)
6. **Mreden**, Paul,
 * Leipzig 13. 8. 1872.
 1. 3. 1896 zum Priester geweiht, 1. 8. 1910—31. 7. 1914
 kath. Pf Abg.
7. **Avicula**, Simon, s. Vogel.
8. **Bachmann**, Johann,
 1519 HB, 1521 Kaplan Abg, als Lutheraner von den
 Klosterleuten in die Hände der Feinde überantwortet.
 (Sp 14; Wo 7, 8) vgl. Bachmann.
9. **Barth**, Christoph Heinrich,
 * Abg 26. 8. 1722, † Glauchau 13. 1. 1781. B: Wilhelm
 Barth, Kauf- und Handelsmann, Senator (* Wiewenthal
 1690, † Abg 1744); M: Maria Dorothea Heg.
 1744 Mag Leipzig, Januar 1746 HB Abg, Januar 1754
 Diak Abg, April 1760 Sup Glauchau und Beisitzer des
 Konsistoriums.
 (R II, 120; Sp 22, 202)
10. **Barthel** (= Bartholomäus), Valentin,
 * Abg.
 Wintersemester 1506/07 imm Wittenberg, 11. 10. 1508
 Bacc, letzter kath. HB, 1519 wegen Unzucht verklagt, bei
 Reformation dennoch beibehalten, resigniert 1540.
 (R II, 115; S 62b; Mit III, 212; Sp 16)
11. **Bauer**, Karl Gotthelf,
 * Ehrenfriedersdorf 30. 1. 1817, † Thierfeld 22. 5. 1866.
 ♂ Emma Fels, I des Dr. med. Fels in Leipzig (* 1829,
 † Döbeln 22. 11. 1895). B: Bäckermeister in Ehrenfrieders-
 dorf, dann Gutsbesitzer in Schönfeld.
 Schule Schönfeld, Stadtschule Ehrenfriedersdorf, Lyzeum
 Marienberg, Lyzeum Chemnitz, 1835—37 Lyzeum Abg,
 1837 Un Leipzig, Lehrer Stollberg, Hauslehrer Erd-
 mannsdorf, Waldheim und Zwickau, 18. 11. 1855 HB Abg,
 Pf Schellenberg, 14. 6. 1856 HB Abg, 1860 Diak Zwickau
 St. Kath., 1865 Pf und Hosprediger Thierfeld.
 Missionsvortrag, gehalten am 6. 6. 1858 in der Hospital-
 kirche, nach stenogr. Niederschrift gedruckt. Abg, Hasper.
 (Sp 27/28; Fi 58)

1. ...
...
...
...
...

2. ...
...
...
...
...

3. ...
...
...
...
...

4. ...
...
...
...
...

5. ...
...
...
...
...

6. ...
...
...
...
...

12. B e l f n e r, Karl Friedrich,

* Arnsdorf (Kr. Liegnitz) 2. 1. 1884. B: Wilhelm Belfner, M: Luise Reimann. Ⓞ Liegnitz 10. 7. 1912 Frieda Martha Martin (* Weida 21. 7. 1881), T des Karl Friedrich Wilhelm Martin und der Ernestine Clementine GÜthert.

Ins Amt 1910, MPr Liegnitz, Dornum Ostfr., Burkhardtsdorf, Schönheide, Zschorlau, 1929—1937 Aue. Weltkrieg: 1916—18. Nachrichtentruppe J.-R. 102 u. 391.

13. B e r g e l t, Christian Gottlob,

* Arnsfeld 8. 2. 1804, † Dresden 1873. Ⓞ Abg 1831 mit der T des 1826 in Abg verstorbenen Tertius Frijsche. B: Johann Traugott Bergelt, Erbmühlenbesitzer in Arnsfeld, dann Weißbäckermeister in Buchholz († 1814); M: Christiane Charlotte, T des Stadtkämmerers Melzer in Buchholz.

1814—20 Lyzeum Abg, 1820—23 Un Leipzig, 1825 Armen-
schullehrer und Kollaborator am Lyzeum Abg, 28. 1. 1830
Sp Abg, 8. 2. 1837 Pf Königswalde, 24. 6. 1855 Pf Her-
mannsdorf.

(Sp 25/26)

14. B e z a (auch Bez und Bež), Gregorius oder Georgius,

* Joachimsthal, † Buchholz 2. 6. 1574. 1. Ⓞ Juliana († Buchholz 1565). 2. Ⓞ Anna († Buchholz 1567).

Pf in Böhmen, exulierte, 1556 Diaf Abg, 1558 Pf Buchholz.
(R II, 110; S I 62a; MB 142—44, 152, 209, 250, 357)

15. B e n e r, Heinrich,

~ Abg 19. 2. 1590, † 15. (29.?) 8. 1637. B: Jakob Bener, deutscher Schulhalter. Ⓞ Abg 11. 2. 1616 Barbara, T Thomas Reifigs in Abg (* 2. 3. 1593, † vor 19. 10. 1657). Schule Abg, 1603 Afraner, 1609 Un Leipzig, 23. 3. 1613 Mag Wittenberg, 1615 zu Jareslaw v. Kolowrat nach Steben i. B. berufen, 18. 2. 1618 Diaf Abg, August 1621 Arch Abg, kaufte 1613 ein Haus.

(R II, 104, 113; A 272; Sp XXI, 343a, 367b, XXII, 6b, 312a, XXIII, 9a)

16. B i c h l i n k, Balthasar,

* Weinbar (Weimar).

Zu Arnstadt eingekleidet, dann 21 Jahre Mönch im Kloster zu Abg, mußte 1540 Abg verlassen.

(R II, 123; Wo 29)

17. B i n d e m a n n, Johannes,

Dominikaner, sollte als Lutheraner ewig bestrift werden, wurde jedoch nach Joachimsthal als Pf berufen.

12. ...
* ...
...
...
...

13. ...
* ...
...
...
...

14. ...
* ...
...
...
...

15. ...
* ...
...
...
...

16. ...
* ...
...
...
...

17. ...
* ...
...
...
...

18. B i s c h o f f, Johann,
 * Brigen, † Abg 26. 3. (5.?) 1572. ⚭ Christina († vor
 8. 6. 1577).
 1552 Diaf Lichtenstein b. Glauchau, 1554 Diaf Ehren-
 friedersdorf, 1556 Pf ebd., 1564 vierter Bß Abg.
 (R II, 85; HZ XLV, 297a, XV, 406a)
19. B l ü h e r, Johann Imanuel,
 * Grünberg b. Radeberg 13. 7. 1837, † 1898.
 Thomaner Leipzig, 1862 Rektor Lengsfeld i. B., 1863
 Rektor Neustädtel, 1865 Hß Abg, 1872 Pf Dorshain.
 (Fi 59)
20. B ö n h o f f, Friedrich Andreas Gustav Leo,
 * Trotha 2. 10. 1872, ⚭ Chemnitz 4. 6. 1901 Klara
 Pauline Fischer (* Hasenheide 2. 3. 1877).
 1898 Diaf-Bis Dresden St. Petri, 1900 Pf Pleiße, 1903
 Diaf Abg, 1912 Arch Dresden St. Matthei, lebt in Rade-
 beul im Ruhestand. Verfasser zahlreicher tiefschürfender
 Arbeiten zur erzgebirgischen Kirchen- und Siedlungs-
 geschichte.
21. B r e t s c h n e i d e r, Karl Gottlieb,
 * Gersdorf b. Lichtenstein 11. 2. 1776, † Gotha 22. 1.
 1848. B: Pf Johann Gottlieb Bretschneider, M: Johanna
 Christiana, T des Pf Rüttner in Pleiße. ⚭ Gotha 12. 1.
 1834 Friederike Juliane Henriette, T des Hofadvokaten
 Friedrich Ludwig Hauschild in Altenburg (* 12. 10. 1786).
 G Chemnitz, stud. theol. Leipzig, 1804 Privatdozent Wit-
 tenberg, 1805 Bacc, 1812 Dr. theol., 1807 Sup Schnee-
 berg, 1808 Sup Abg, 1816 Generalsup Gotha, 1833 Ober-
 konsistorialrat, 1839 Oberkonsistorialdirektor.
 (Hü 20, 22, 73, 89, 97, 109, 228, 235, 241, 257—61)
22. C e l l a r i u s, f. Zeidler.
23. C l e m b r i g, Conrad,
 kath. Kaplan Abg, † Abg 1517, liegt unter den Stühlen
 zur linken Hand in der Annenkirche begraben.
 (R II, 96)
24. C o l e r, Paul f. R ö h l e r.
25. C r e b s, Johann,
 * Chemnitz 1597, † Abg 21. 11. 1629. B: Wolfgang Crebs,
 Bürger in Chemnitz. ⚭ Chemnitz 24. 8. 1623 Maria.
 T des Ratsherrn Tobias Schneider in Chemnitz, die als
 Witwe 1633 den Sup Christian Engel in Chemnitz heiratete.
 1612 Lateinschule Abg, 1622 sechzehnter Bß Abg, 1626
 zwölfter Sup Abg.
 (R I, 285, II, 42, 73, 91; A 253; WB 501; Zi 12)

18. Bittorf, Johann
* Bittorf, Johann, 1784
1784 Bittorf, Johann, 1784
Bittorf, Johann, 1784
1784 Bittorf, Johann, 1784

19. Bittorf, Johann
* Bittorf, Johann, 1784
1784 Bittorf, Johann, 1784
Bittorf, Johann, 1784
1784 Bittorf, Johann, 1784

20. Bittorf, Johann
* Bittorf, Johann, 1784
1784 Bittorf, Johann, 1784
Bittorf, Johann, 1784
1784 Bittorf, Johann, 1784

21. Bittorf, Johann
* Bittorf, Johann, 1784
1784 Bittorf, Johann, 1784
Bittorf, Johann, 1784
1784 Bittorf, Johann, 1784

22. Bittorf, Johann
* Bittorf, Johann, 1784
1784 Bittorf, Johann, 1784
Bittorf, Johann, 1784
1784 Bittorf, Johann, 1784

23. Bittorf, Johann
* Bittorf, Johann, 1784
1784 Bittorf, Johann, 1784
Bittorf, Johann, 1784
1784 Bittorf, Johann, 1784

26. **Crauß,**
kommt als Bestprediger 20. 11. 1713 nach Abg. Mag.
(La)
27. **Cultrifaber, Wolfgang, s. von Elterlein.**
28. **Dathe, Hieronymus,**
* Hamburg 4. 2. 1667, † Abg 14. 6. 1707. B: Andreas Dathe, vornehmer Kaufmann und Oberalter in Hamburg; M: Margarete Musmannin. 1. ⚭ 1694 Johanna Maria, T des Prof. Mich. Strauch († 1695). 2. ⚭ 15. 9. 1696 Johanna Elisabetha, T des Stadtschreibers Georg Haußner in Döbeln.
B Hamburg und Lübeck, 1687 Un Gießen, 1689 Mag ebd., 1690 Adj. philosophiae Hamburg, dann Wittenberg, 1692 Privatdozent Wittenberg, 1694 Sup Kemberg, 1700 Dr. theol., 30. 11. 1702 achtzehnter Sup Abg.
In der Annenkirche begraben, dort auch sein Bild.
(R I, 123, 125, 137, 140, 156, II, 80; RA II, 223; WB 493, 504)
29. **Dathe, Gottlob Liborius,**
* Abg, † Schwarzenberg 1742. B: Hieronymus Dathe, Sup Abg.
12. 2. 1722 Mag Leipzig, 1725 Adjunkt der phil. Fakultät Wittenberg, Trin 1727 zweiundzwanzigster Bß Abg, 1731 seines Amtes entsetzt.
(R II, 80, 96; RA I, IV Nr. 11)
30. **Didymus, Gabriel (Zwilling),**
* 1487 (?), † Torgau, M in Joachimsthal.
5. 5. 1512 imm. Wittenberg, 14. 10. 1516 Bacc, 1524 Augustiner-Provinzial Abg. Mykonius nennt ihn in Hist. Reform. S. 15 „einen Doctorem und derer Augustiner Provincialem“. Von kleiner Statur, hatte schwache Stimme, trotzdem von den Buchholdern zum Pfarrer begehrt, wurde von Luther nach Altenburg geschickt, schließlich Pf Torgau. 1537 Schmalkaldische Artikel unterschrieben.
(R I, 52, II, 122; Mit III, 212; WB 132, 134, 142; Wo 12, 13; MR 66)
31. **Dietrich, Johannes,**
Mag, 1503—04 kath. Mietpfarrer Abg. Ob identisch mit Johann Dietrich, Pf in Freiberg, der in jenen Jahren gemeinsam mit Johann Pessinger drei „Partickel der Heil. Anna“ aus dem Annenkloster bei Lion holte und nach Abg brachte?
(R I, 165, II, 44; S I, 60b)

32. **Dieterich, Karl August,**
 * Abg 15. 3. 1797, † Abg 15. 4. 1863. B: Posamentiermeister Christoph Friedrich Dietrich, Schwarz- und Schönfärber; M: Christiane Wilhelmine Siegel.
 1828 Diak und seit 1835 zugleich letzter Bp Abg.
 (Zi 15; Fi 58)
33. **D u n d e l (= D u n g e l), Christian,**
 * Abg, † Abg 18. 8. 1621. B: Leineweber in Abg. 2. ⚭ Abg 5. 11. 1601 Anna, T des Bürgermeisters Mag Peter Lehmann, Trauedicht in der Annenbibliothek.
 Lateinschule Abg, 1590 imm Un Leipzig, 1594 Un Wittenberg, 17. 9. 1594 Mag ebd., 1600 Sp Abg, 6. 8. 1615 Diak ebd., 1618 (R 1617) Arch ebd.; kaufte 1610 ein Haus für 500 fl.
 (R II, 103, 113, 117; S I 62b; Mit III, 196; A 244; Sp 19; HZ XIX, 417)
34. **E b e r s b a c h, Simon,**
 † Abg nach 1555 als Em extrema senectute.
 Päpstl. Kaplan, bei Einführung der Reformation 1539 als Diak übernommen, 1543 Arch. Besaß das Knappschaftelehen, wurde 29. 7. 1536 mit einem Raum belehnt.
 (R I, 358, II, 14, 100, 101; S I 62a; HZ V, 220a; Wo 27)
35. **E d e l m a n n j. Adelman.**
36. **E h r i n g (= E r i c h), Christoph,**
 * Leipzig, † Zwickau 1554.
 1501 Un Leipzig, 1508 Bacc ebd., 1515 Mag; half 1526 das Armenalmosen in Abg einrichten, „wegen des Lichtes des reinen Evangelii vertrieben“, geht nach Joachimsthal, 1539 Prediger Zwickau St. Marien. 1540 St. Katharinen ebd.
 (R II, 52, 98, 99, 126; S I 62a; Tob. Schmidt, Zwickauer Chronik 392; MR 72; Wo 18, 19)
37. **E i s e n s t u c k, Friedrich David,**
 * Abg 5. 6. 1769, † Forchheim 6. 4. 1832. B: Christian Jakob Eisenstück, Bürgermeister in Abg (26. 2. 1734—31. 12. 1810); M: Dorothea Katharina geb. Ritter (6. 2. 1738—8. 12. 1818). ⚭ Königswalde 18. 2. 1794 Christiane Charlotte Elisabeth Quersurth.
 1793 Subst Königswalde, 1795 Diak und 1805 Arch Abg, 1815 (Zi 1816) Pf Forchheim.
 (E; MP; Hü; RA IV R 236; Sp 158)
38. **E l l i n g e r, Erhard,**
 * Leuchtenberg.
 Mag, 1534—40 Geistlicher Joachimsthal, 1541 Arch Abg, 1543 Pf Joachimsthal.
 (R II, 54, 100; MR 4)

39. von Elterlein (eigentlich Messerschmidt, auch Cultrifaber), Wolfgang,
 * Elterlein, † Wittenberg 15. 8. 1520. B: Johann von Elterlein, Stadtvogt in Abg; M: Margareta.
 1504(1506?)—1519 kath. Pf. an der Annenkirche in Abg, 1519 nach Wittenberg. Er baute auf seine Kosten 1515 die erste Annaberger Pfarre, legte mit den Grundstein zur St. Fabian-Sebastianskapelle in Frohnau; 1510 gebannt, weil er dem Mandat des Offizial von Stolpen nicht nachgekommen, gegen Albrecht von Schreibersdorf den Bann zu verkündigen; reich durchs Bergwerk, als trunksüchtig und unzüchtig verrufen. Wap bekannt.
 (R I, 53, 54, 356, II, 6, 45; S I 60b, Bew 230, Mit II, 316 f.; III, 25, 169; RA 1742; HStA, Cop. 115, fol. 73)
40. Emmerling, Daniel,
 * Zwickau 22. 11. 1612, † Abg 19. 4. 1673. B: Michael Emmerling, Müller in Zwickau. 1. ⚭ Abg 1638 Katharina, T des Kaufmanns Martin Steinbach († 13. 1. 1658). 2. ⚭ Abg 23. 2. 1652 Dorothea Katharina, T des Bürgermeisters Christoph Bezold.
 Lateinschule Zwickau, 1636 Un Leipzig verlassen, 11. 5. 1637 Konr, 9. 3. 1645 Diaf, 1672 Arch Abg. Wap. bekanni.
 (R I, 258, II, 105, 113, 167; RI 309; HStA XXIII, 47, XXII, 364a)
41. Emmerling, Christoph Daniel,
 † Weißenfels (?) 20. 5. 1680. B: Daniel Emmerling, Diaf Abg.
 1679 Subdiaf Weißenfels, 1680 Arch ebd.
 (R II, 167)
42. Engelhard, Jakob,
 * Annaberg 1521.
 1516 Päpstlicher Priester und erster Altarist am St. Mariae Beatae Altar Bierwagens.
 (R I, 93, 94, 344, II, 96; Mit III, 86)
43. Episcopus s. Bischoff.
44. Eugenius s. Adelman.
45. Felch (= Fehel), Burkhard,
 * Centzprock oder Würzburg, zu Arnstadt eingegangen.
 Mönch im Annaberger Kloster, das er 1540 bei der Auflösung verlassen mußte.
 (R II, 123; Wo 29)
46. Feyerlein, Hans,
 Franziskaner im Annaberger Kloster, machte 1508 sein Testament. B: Hans Feyerlein.
 (R II, 120)

47. **Fischer, Ferdinand**,
 * Liesborn 9. 2. 1851.
 16. 7. 1876 zum Priester geweiht, 1. 10. 1883—30. 6. 1889
 fath. Pfarrverwalter Abg.
48. **Fischer, Paul Albin**,
 * Zschorlau 15. 2. 1881. † Niederdorf b. Stollberg 7. 10.
 1938. B: Gustav Heinrich Fischer; M: Wilhelmine Frie-
 derike Tröger. ⚭ Gera 28. 6. 1911 Anna Gertrud
 Puziger (* Mittweida 11. 8. 1887), T des Heinrich Robert
 Puziger und der Sophie Anna Dörffel.
 Ins Amt 1909, MPr Görlich, Stolpmünde, Lauter, Osna-
 brück, 1924—1929 Abg, Zwönitz, Niederdorf.
49. **Franz, Gustav Moriz**,
 * Soja 3. 2. 1816, † Dresden 26. 5. 1899. B: Heinrich
 Gottlob Franz, Pf Soja.
 Lizeum Schneeberg, 1834—37 Un Leipzig, Hauslehrer.
 1842 Seminarlehrer und 1847 =direktor Abg, 1852 Pf
 Grünstädtel, 2. 3. 1856 Sup Abg, 1873 Konsistorialrat
 und Sup Dresden, 1874 Mitglied des Landeskonsistoriums,
 1877 Dr. theol., 1884 Oberkonsistorialrat und Em.
 Bild vorhanden (Hans-Schemm-Schule Annaberg).
 (MSK Eph. Dresden I, 393; Dresd. Anzeiger 1899 N. 145; Bl 187;
 Fi 58)
50. **Franz, Karl Hugo**,
 * Chemnitz 12. 10. 1890. B: Schneidermeister Franz
 Xaver Franz in Chemnitz; M: Bertha Löbner.
 G Chemnitz, Deutsches Ober-G Prag, 1913 Deutsche Un
 Prag, 1916 ins Feld (J.-R. 103, R.-J.-R. 103). Okt. 1917
 bis Febr. 1920 franz. Gefangenschaft, BFM, ERJ, 1920
 Priesterseminar Paderborn, 7. 8. 1921 ebd. zum Priester
 geweiht, Sept. 1921—Mai 1928 Kaplan a. d. Probstei-
 kirche Leipzig, Mai 1928 Pf Marienberg, 1. 4. 1933 Pf
 Abg.
 (ZMB 3. 4. 1933)
51. **Friederich (Friederici), Christoph**,
 * Joachimsthal oder Kirchberg (?), † Plauen i. B. 31. 8.
 1566. ⚭ 2. 8. 1548 durch Mathejus.
 1544 Schulkollege und 1546 Diaf Joachimsthal, 1556 drit-
 ter hP Abg, 1564 Sup Plauen.
 (R II, 85; Verzeichn. der ev.-luth. Geistlichen der Parochie Plauen)
52. **Frühaim, Johann**,
 Bruder und Bizeguardian im Franziskaner-Kloster Abg.
 Vermutlich Frißhaus oder Forchheim, gegen den Karlstadt
 1521 die Flugschrift schrieb: „Vom geweihten Wasser und
 Salz“.
 (R II, 121)

53. Füssel, Friedrich Paul,
 * Elstertrebnitz 1841, † Abg 11. 11. 1895. B: Pf Friedrich Julius Füssel.
 1854—60 Grimmenjer, 1860 Un Leipzig, 1866—67 Vikar Hermannsdorf b. Abg, Neustädtel und Brambach, 1869 Diak Elsterberg, 1873 SP Abg.
54. Gareis, Julius Alfred,
 * Hartenstein 13. 8. 1817, † Schwarzenberg 2. 12. 1901. ⚭ Johanne Friederike Auguste Küchenmeister (* Diethenmühle 20. 11. 1824, † Schwarzenberg 18. 6. 1898), T des Administrators Ernst Karl Traugott Küchenmeisters in Diethenmühle; M: Ernestine Henriette Killig aus Waldheim.
 1830 G Zwickau, 1839—50 Hauslehrer, 1850 Rektor Scheibenberg, 1857 Pf Sehna, 1865 Arch Abg.
 (Fi 59)
55. Gensel, Johann Christoph,
 * Abg 21. 5. 1623, † Abg 18. 4. 1673. B: Tuchmacher und Bürgermeister Thomas Gensel; M: Maria Zollmann. 1. ⚭ Abg 25. 1. 1658 Agnes Ritterjohn, Witwe des 17. 12. 1622 geborenen, 6. 8. 1655 getrauten und 9. 12. 1556 gestorbenen Rektors Mag Johann Knauth in Abg (* 1634 (?), † Geyer 30. 5. 1660). 2. ⚭ Abg 19. 1. 1663 Anna Sophia, T des Arch Stempel in Abg.
 1637, mit 14 Jahren, in Leipzig imm, Mag, 1656 Pf Geyer, 1. 2. 1662 SP Abg. Wap bekannt.
 (R I, 203, II, 92, 93; M 1192; RI 409, 439, 450, 490, 490a, 497, 510, 541; G; SL XIX, 336b; Zi 59)
56. Gensel, Johann Christoph, Sohn des Vorigen,
 * Abg 29. 1. 1664, † Abg 23. 4. 1738. ⚭ Abg 21. 1. 1696 Eva Maria, T des Handelsmanns Christian Weiß in Marienberg, später in Breslau († 28. 1. 1728).
 1683 imm Leipzig, 1687 ebd. Mag, 1687 Pf Bärenstein, 10. 10. 1697 Diak, 12. 2. 1699 Arch Abg. Wap bekannt.
 (R II 107, 114; M 1192; RI 497; G; RA I, III, 3; Zi)
57. Gensel, Johann Christian, Sohn des Vorigen,
 * Abg 2. 12. 1702, † 6. 9. 1762. ⚭ Dresden 20. 7. 1734 Charlotte Christiana, T des Stadtpredigers Moritz Carl Christian Woog in Dresden. Sie heiratete als Witwe den Hofkommissär Christian Andreas Hähnel in Abg.
 Lyzeum Abg, 1719 Un Wittenberg, dann Leipzig, 1724 Mag Wittenberg, 1729 Subst des Vaters, 1733 SP und 15. 7. 1748 einundzwanzigster Sup Abg, 1749 Lic Leipzig, Dr. theol. Wap bekannt.
 (R II, 96, 107, 189; G 26; RA I, I, 2; RB IV, f. 58; Zi 13)

23. Pfeil, Friedrich Paul
* Geburtsort 1841, † 1892, 11. 11. 1892, 11. 11. 1892, 11. 11. 1892
Julius Pfeil
1854-60 Gutsbesitzer, 1860 im Besitz, 1865-67
Bismarckstr. 1. 11. 1854, † 1892, 11. 11. 1892, 11. 11. 1892
Bismarckstr. 1. 11. 1854, † 1892, 11. 11. 1892, 11. 11. 1892

24. Pfeil, Julius Alfred
* Bismarckstr. 1. 11. 1854, † 1892, 11. 11. 1892, 11. 11. 1892
Bismarckstr. 1. 11. 1854, † 1892, 11. 11. 1892, 11. 11. 1892
Bismarckstr. 1. 11. 1854, † 1892, 11. 11. 1892, 11. 11. 1892
Bismarckstr. 1. 11. 1854, † 1892, 11. 11. 1892, 11. 11. 1892

25. Pfeil, Johann Christian
* Bismarckstr. 1. 11. 1854, † 1892, 11. 11. 1892, 11. 11. 1892
Bismarckstr. 1. 11. 1854, † 1892, 11. 11. 1892, 11. 11. 1892
Bismarckstr. 1. 11. 1854, † 1892, 11. 11. 1892, 11. 11. 1892
Bismarckstr. 1. 11. 1854, † 1892, 11. 11. 1892, 11. 11. 1892

26. Pfeil, Johann Christian
* Bismarckstr. 1. 11. 1854, † 1892, 11. 11. 1892, 11. 11. 1892
Bismarckstr. 1. 11. 1854, † 1892, 11. 11. 1892, 11. 11. 1892
Bismarckstr. 1. 11. 1854, † 1892, 11. 11. 1892, 11. 11. 1892
Bismarckstr. 1. 11. 1854, † 1892, 11. 11. 1892, 11. 11. 1892

27. Pfeil, Johann Christian
* Bismarckstr. 1. 11. 1854, † 1892, 11. 11. 1892, 11. 11. 1892
Bismarckstr. 1. 11. 1854, † 1892, 11. 11. 1892, 11. 11. 1892
Bismarckstr. 1. 11. 1854, † 1892, 11. 11. 1892, 11. 11. 1892
Bismarckstr. 1. 11. 1854, † 1892, 11. 11. 1892, 11. 11. 1892

58. **Bensel, Christian Ephraim**, Sohn des Vorigen,
 * Abg 2. 1. 1737, † Abg 21. 2. 1808. ⚭ 1762 Christiane Charlotte, T des Rgl. Poln. und Kurf. Sächj. Amtsverwalters Christian Gottfried Reich zu Groß-Sedlitz (* Rittergut Lungwitz 5. 8. 1739, † Abg 14. 2. 1806).
 Lyzeum Abg, 1755 Un Leipzig, dann Jena, 1759 Mag Leipzig, 1760 Diaf Dohna, 1763 Bp und 1780 dreiundzwanzigster Sup Abg.
 (G 31; RB IV, f. 58; Zi 13)
59. **Gilbert, Lazarus**,
 * Ehrenfriedersdorf, † Abg 24. (25?) 11. 1644.
 1588 Schulpforta, Schulmeister Königswalde, 1608 Zöblitz, 1610 Pf Tannenberg, 1617 Pf St. Sebastiansberg, 2. 6. 1622 Diaf Abg, 1637 Arch ebd. Wap bekannt.
 (R II, 104, 113; A 281; Hü; Zi 14, 82, 159, 193)
60. **Glaier, Christoph**,
 * Wilchdorf b. Stolpen etwa 1590, † Abg 29. 5. 1613.
 B: Christoph Glaier aus Dresden, Pf. in Wilchdorf.
 1599 Afraner, Mai 1613 Bp Abg.
 (R II, 88; Zi 15)
61. **Glöckner, Christian Gottlieb**,
 * Schwarzenberg 26. 10. 1698, † Abg 19. 3. 1780. B: Hochofenmeister und Lederhändler Andreas Glöckner in Schwarzenberg (* Stützengrün 11. 11. 1652, † Schwarzenberg 7. 5. 1734, ⚭ Schwarzenberg 27. 8. 1677); M. Eßer Weichel (* Schwarzenberg 30. 1. 1658, † ebd. 21. 5. 1743).
 ⚭ Abg 4. 5. 1734 Johanna Sophia Marck, T des Weinhändlers und Kaufmanns Johann Georg Marck in Abg. (* Abg 10. 11. 1713).
 Kreuzschüler Dresden, Un Leipzig, Hilfslehrer Dresden, 1733 Pf Arnfeld, 1748 Bp und 2. 7. 1763 zweiundzwanzigster Sup Annaberg. Inspektor der Piae causae. Wap bekannt.
 (R II, 190; Sch 166; RB IV, f. 58; RI 119; Zi 13, 29; Sp 24; Glöck)
62. **Glöckner, Karl Gottlieb**, Sohn des Vorigen,
 * Arnfeld 28. 10. 1744, † Abg 5. 8. 1826. ⚭ 1774 Johanna Maria Sophia Mende (* Alt-Leisnig 1755 (?), † Abg 21. 10. 1823), T des Pf Carl Friedrich Mende (* Freiberg 4. 1. 1721, † Alt-Leisnig 1787).
 1772 Pf Arnfeld, 1780 Bp Annaberg. 11. 10. 1822 50jähriges Amtsjubiläum. Wap bekannt.
 (Hü; Sp 24; Zi 29)

28. Gabel, Johann Christian, Sohn des Gabel.
* 1752 in ...
† 1802 in ...

29. Gabel, Johann.
* 1752 in ...
† 1802 in ...

30. Gabel, Johann.
* 1752 in ...
† 1802 in ...

31. Gabel, Johann Christian.
* 1752 in ...
† 1802 in ...

32. Gabel, Johann Christian, Sohn des Gabel.
* 1752 in ...
† 1802 in ...

63. **Glöckner, Karl Maximilian**, Sohn des Vorigen,
 * Arnstfeld 15. 8. 1775, † Abg 13. 12. 1829. ⚭ Abg
 19. 1. 1802 Christiane Elisabeth, T des Sup Christian
 Ephraim Gensel (* Abg 19. 6. 1773, † Abg 23. 1. 1848).
 Bom 12.—18. Jahr Lyzeum Abg, 1793—1796 Un Witten-
 berg, 1794 Mag ebd., Hauslehrer Abg, 31. 10. 1799 hP.
 Zum Besten der 1826 abgebrannten Hospitaliten ließ er
 „zwei Brandpredigten“ drucken (Abg 1826, E. Haiper. 28
 S. 8. 3. gGr). Wap bekannt.
 (Sp 24; Zi 25)
64. **Glöckner, Karl Theodor**, Sohn des Vorigen,
 * Abg 8. 11. 1803, † Abg 30. 11. 1855. ⚭ Buchholz
 -18. 11. 1826 Auguste Celestine, T des Bürgermeisters
 Karl Gottlob Bach in Buchholz (* Buchholz 15. 12. 1806,
 † Chemnitz 15. 5. 1879).
 1823 Diak und 1828 Arch Abg. Wap bekannt.
 (Sp 24; Zi 14; Zi 58; Stammfolge der Familie Bach im 70. Band
 des Deutschen Geschlechterbuchs. Görlitz 1930)
65. **Gojigen, Gregorius**,
 Kaplan Ortrand, dann Herzogl. Sächs. Hofprediger, 1555
 in Abg im Ruhestand, also nicht hier amtiert.
 (Mit III, 184; Wo 12)
66. **Goetze, Georg Heinrich**,
 * Leipzig 11. 8. 1667, † Lübeck 25. 3. 1728. B: Christoph
 Göze, Handelsmann in Leipzig, aus Naumburg stammend;
 M: Maria Elisabeth Bohnin. 1. ⚭ Dresden 17. 6. 1690
 Katharina, T des Stadtpfarrers Mag Christian Lucius
 in Dresden (* Dresden 30. 12. 1671, † Lübeck 2. 6. 1717).
 2. ⚭ Lübeck 5. 6. 1719 Sara Christine, T des Kaufmanns
 Johann Schröder, Witwe des Peters Hach (* 25. 9. 1665,
 † 23. 9. 1740).
 1687 Mag Leipzig, 1688 Adjunkt der phil. Fakultät Wit-
 tenberg, dann Bacc theol., 1690 Pf Burg, 1690 Diak
 Chemnitz, St. Jakobi. 1694 Sophienprediger Dresden,
 26. 9. 1697 siebzehnter Sup Abg, 1698 Vic theol., 1699 Dr.
 theol. Leipzig, 1702 Sup Lübeck.
 (R I, 120, 156; II, 79; RA 1754; Zi 13).
67. **Graupa, Nikolaus**,
 † Abg 1536, begraben vor dem Bergaltar in der St.
 Annenkirche.
 1519 in Abg als kath. Priester, half den alten Gottesacker
 einweihen. Dritter kath. Bf. Nicolaus Graupa praesulis
 Misnensis Vicarius declaratus, dum in urbe litteras ea de re
 a praesule scriptas legit, subita laetitia expirat.
 (R I, 147, II, 84; S 22a; MB 334; Zi 14)

62. Gleditsch, Carl Maximilian, Sohn des Georg.
* Gleditsch ist 1773, 4. März in 1773. (D. 1773)
18. 1. 1792. Gleditsch Maximilian, Carl Maximilian
Gleditsch Maximilian * 1773, 4. März in 1773. (D. 1773)
1773-1774. Carl Maximilian, Sohn des Georg.
1774-1775. Carl Maximilian, Sohn des Georg.
1775-1776. Carl Maximilian, Sohn des Georg.
1776-1777. Carl Maximilian, Sohn des Georg.
1777-1778. Carl Maximilian, Sohn des Georg.
1778-1779. Carl Maximilian, Sohn des Georg.
1779-1780. Carl Maximilian, Sohn des Georg.
(S. 1. 1773)

61. Gleditsch, Carl Maximilian, Sohn des Georg.
* Gleditsch ist 1773, 4. März in 1773. (D. 1773)
18. 1. 1792. Gleditsch Maximilian, Carl Maximilian
Gleditsch Maximilian * 1773, 4. März in 1773. (D. 1773)
1773-1774. Carl Maximilian, Sohn des Georg.
1774-1775. Carl Maximilian, Sohn des Georg.
1775-1776. Carl Maximilian, Sohn des Georg.
1776-1777. Carl Maximilian, Sohn des Georg.
1777-1778. Carl Maximilian, Sohn des Georg.
1778-1779. Carl Maximilian, Sohn des Georg.
1779-1780. Carl Maximilian, Sohn des Georg.
(S. 1. 1773)

60. Gleditsch, Carl Maximilian, Sohn des Georg.
* Gleditsch ist 1773, 4. März in 1773. (D. 1773)
18. 1. 1792. Gleditsch Maximilian, Carl Maximilian
Gleditsch Maximilian * 1773, 4. März in 1773. (D. 1773)
1773-1774. Carl Maximilian, Sohn des Georg.
1774-1775. Carl Maximilian, Sohn des Georg.
1775-1776. Carl Maximilian, Sohn des Georg.
1776-1777. Carl Maximilian, Sohn des Georg.
1777-1778. Carl Maximilian, Sohn des Georg.
1778-1779. Carl Maximilian, Sohn des Georg.
1779-1780. Carl Maximilian, Sohn des Georg.
(S. 1. 1773)

59. Gleditsch, Carl Maximilian, Sohn des Georg.
* Gleditsch ist 1773, 4. März in 1773. (D. 1773)
18. 1. 1792. Gleditsch Maximilian, Carl Maximilian
Gleditsch Maximilian * 1773, 4. März in 1773. (D. 1773)
1773-1774. Carl Maximilian, Sohn des Georg.
1774-1775. Carl Maximilian, Sohn des Georg.
1775-1776. Carl Maximilian, Sohn des Georg.
1776-1777. Carl Maximilian, Sohn des Georg.
1777-1778. Carl Maximilian, Sohn des Georg.
1778-1779. Carl Maximilian, Sohn des Georg.
1779-1780. Carl Maximilian, Sohn des Georg.
(S. 1. 1773)

58. Gleditsch, Carl Maximilian, Sohn des Georg.
* Gleditsch ist 1773, 4. März in 1773. (D. 1773)
18. 1. 1792. Gleditsch Maximilian, Carl Maximilian
Gleditsch Maximilian * 1773, 4. März in 1773. (D. 1773)
1773-1774. Carl Maximilian, Sohn des Georg.
1774-1775. Carl Maximilian, Sohn des Georg.
1775-1776. Carl Maximilian, Sohn des Georg.
1776-1777. Carl Maximilian, Sohn des Georg.
1777-1778. Carl Maximilian, Sohn des Georg.
1778-1779. Carl Maximilian, Sohn des Georg.
1779-1780. Carl Maximilian, Sohn des Georg.
(S. 1. 1773)

68. **Brohmann, Edmund**,
 * Ostřiz 18. 2. 1869.
 1. 3. 1896 zum Priester geweiht, 1. 10. 1899—30. 9. 1905
 kath. Pf Abg.
69. **Brubefus, Nikolaus**,
 vielleicht identisch mit Droubettus?
 Mag, 1543 (?) nach Simon Ebersbach Diak Abg.
 (Zi 14)
70. **Gulden, Wolfgang**,
 * um 1474, † Abg 16. 7. 1529.
 1484 imm Leipzig, 1494 Bacc und 1501 Mag ebd., 1503
 Rektor Zwickau, 1508 zum Priester geweiht, Mai 1520
 mit kurzer Unterbrechung kath. Pf Abg.
 (R I, 60b, II, 19b; R I, 149; II, 51; Mit III, 25, 26, 31; Wo 6,
 7, 16)
71. **Günther, Michael**,
 * Schneeberg, † Abg 1. 8. 1617. B: Leineweber. ⚭ Sa-
 bina († nach 1624, aber wohl vor 27. 9. 1627).
 1577 Un Leipzig, Lehrer in Grünhain und Buchholz, 1586
 Pf Grünstädtel, Dezember 1592 hP Abg, 14. 8. 1600
 Diak u. 1608 Arch ebd. 1606 kaufte er ein Haus.
 (R II, 103, 111, 117; S I, 62a; M 595; Sp 19; Zi 13, 25, 163;
 SL XIX, 281a, XXI, 403)
72. **Günther, Nikolaus**,
 * Thum, um 1490, † Abg 1555.
 1514 imm Leipzig, 11. 9. 1516 ebd. Bacc, 1519 päpstl.
 Kaplan Abg, 1539 bei Einführung der Reformation bei-
 behalten, predigte aber nicht mehr, sondern verrichtete nur
 die operas sacras, hatte und behielt das Thumshirnische
 Lehnen, richtete 1530 die erste Druckerei in Abg ein.
 (R I, 246, II, 15, 107, 108; S I, 62a; Mit III, 172; Sp 241;
 Zi 14; MR 5)
73. **Günther, Wolfgang**,
 * Marienberg, † Lengefeld i. Erzgeb. 1577 (?), 1549 oder
 1550—1557 Diak Buchholz, 1557 hP Abg, 1560—77 Pf
 Lengefeld.
 (S I, 62b; R II, 117; MB; Sp 17/18; Zi 25, 192)
74. **Guttfoes (Gutfesè), Johannes**,
 * Königswalde, † zwischen 1504 und 1506.
 Letzter kath. Pf Kleinrückerswalde bei Abg, legte Grund-
 stein von Abg mit, verwaltet interimistisch dann das
 Pfarramt in Abg 1497/98 und 1501, blieb in Klein-
 rückerswalde wohnen.
 (S I, 60b; R I, 188, II, 43; Mit II, 317)

68. Grömann, Edmund.
 * 1812-1880
 1. 1812 zum Lehrer ernannt, 1. 10. 1813-30. 3. 1815
 1. 10. 1815-30. 3. 1815

69. Grömann, Wilhelm.
 * 1812-1880
 1. 10. 1812 zum Lehrer ernannt, 1. 10. 1813-30. 3. 1815
 1. 10. 1815-30. 3. 1815

70. Grömann, Wolfgang.
 * um 1814 ? 1815-1816
 1814 zum Lehrer ernannt, 1. 10. 1815-30. 3. 1815
 1. 10. 1815-30. 3. 1815

71. Grömann, Wilhelm.
 * 1812-1880
 1. 10. 1812 zum Lehrer ernannt, 1. 10. 1813-30. 3. 1815
 1. 10. 1815-30. 3. 1815

72. Grömann, Wilhelm.
 * 1812-1880
 1. 10. 1812 zum Lehrer ernannt, 1. 10. 1813-30. 3. 1815
 1. 10. 1815-30. 3. 1815

73. Grömann, Wolfgang.
 * 1812-1880
 1. 10. 1812 zum Lehrer ernannt, 1. 10. 1813-30. 3. 1815
 1. 10. 1815-30. 3. 1815

74. Grömann, Wilhelm.
 * 1812-1880
 1. 10. 1812 zum Lehrer ernannt, 1. 10. 1813-30. 3. 1815
 1. 10. 1815-30. 3. 1815

75. Hänichen, Daniel,
 * Zöblitz 13. 3. 1566, † Prag 2. 10. 1619. B: Kaspar Hänichen, Pf in Zöblitz; M: Ursula Pfeifer. Ⓞ 26½ Jahr mit Elisabeth, T des Rats Herrn Johann Fleischer in Mittweida († Dresden 1617).
 Schule Zöblitz, Marienberg, Braunschweig, Hannover, 4 Jahre kurf. Stipendiat Un Leipzig, Wittenberg Mag, 1583—86 Schulmeister Zöblitz, 1592 Diak Marienberg, 1600 Pf Mittweida, 7. 2. 1602 neunter Sup Abg, 1. 10. 1610 Hofprediger Dresden, 1610 gräfl. Schwannberg'scher Hofprediger Prag. Er besaß in der Kleinen Kirchgasse ein Haus.
 (S I, 61; R II, 68; Sa; GA I, 653; RA 1742; SL XIX, 224; Einlage 188c u. 223c; Zi 12, 100, 157, 159)
76. Hanitzsch, Martin Theodor,
 * Dittersdorf b. Glashütte 28. 3. 1862. B: Kantor und Kirchschullehrer Karl Wilhelm Hanitzsch in Dittersdorf; M: Agnes Maria Dittrich. Ⓞ Schönbach b. Großbothen 20. 8. 1889 Roma Franziska Bauer (* ebd. 5. 9. 1868).
 1876 Kreuzg Dresden, 1882—86 Un Leipzig, 1886 Hauslehrer a. d. Rittergut Leisnau, 1888 Amtsgehilfe Schmannewitz, dann HG Leipzig St. Nikolai; 1889 Diak Döhlen, 1891—97 Dondiak Freiberg, 1898 Diak Leipzig St. Thomae, 6. 10. 1912—31. 3. 1929 Sup Abg, 1926 Oberkirchenrat, lebt im Ruhestand zu Großbothen bei Grimma. SVR 1, SRB.
 (SAB 1928, 157, 1929, 43; ES 1928, 28)
77. Hartmann, Alexander,
 * Chemnitz 19. 9. 1856.
 15. 10. 1881 zum Priester geweiht, 1. 1. 1890—1. 10. 1891 kath. Pf Abg.
78. Haußner, Johann Gottlieb,
 * Roßwein oder Döbeln um 1682, † Abg 7. 5. 1738, 56 J. B: Stadtrichter. Ⓞ Dorothea Susanna, T des Bürgermeisters Johann Jakob Scheuereck in Abg.
 1694 Afraner, 1712 Pf Bärenstein, 1737/38 Subst beim Arch Abg.
 (R II, 107, 254; WB XIII, 417; Zi 41)
79. Heinke, Christoph,
 * Chemnitz, † 1565. Ⓞ Abg Dom. XVIII p. Trin. 1562 Martha, T Nickel Wagners in Pegau.
 14. 8. 1544 Schulpforta, 1551—22. 4. 1565 Diak Abg. Ob Diak auch in Buchholz?
 (R II, 109/10; WB 150, 209, 247, 292, 389, 412; S II, 62a; RA I, Abt. 3 Nr. 4; Zi 14)

80. **H e l d**, Wolfgang,

* Ohrdruf, † Schlettau 1600. 1. Ⓞ Abg Dom. XXI p. Trin. 1564 Margareta, I des Kämmerers Hans Schebel. 2. Ⓞ Abg Dom. Miseric. 1578 Susanna, I des Knappschaftsältesten Paul Schmidt. Nach der Leichenpredigt für Ehrenfried Cothenius durch Preißler soll er eine Klinger zur Frau gehabt haben.

Alumnus Abg, 12. 9. 1564 Supremus und 4. 7. 1571 Rektor der Annaberger Lateinschule, 1576 Bp Abg, 1585 Sup Zwickau, 1593 des Calvinismus verdächtigt bei Nacht verjagt, 1593 Pf Schlettau.

(R II, 86, 136; MB 499; M 301; Sch 3 396; Zi 125/26; SL XIII, 129b, XIV, 149a, XV, 21a, 272b, 283b, XVI, 133a, 380a, XVII, 227a)

81. **H e n j e l**, Paul,

* Freiberg 13. 8. 1864.

9. 11. 1888 zum Priester geweiht, 1. 1. 1893—30. 9. 1899 fath. Pf Abg.

82. **H e r r m a n n**, Adam,

* Joachimsthal 28. 3. 1535, † Colditz 30. 6. 1606. B: Kaspar Herrmann, Bürger in Joachimsthal; M: Magdalena Klinger (heiratet zum 2. Mal nach Abg). 1. Ⓞ Abg Dom. Mis. 1568 Magdalena, I des Zacharias Staude in Abg (* Borna 1593). 2. Ⓞ Rochlitz Katharina, Witwe des Rochlitzer Bürgers Blasius Müller.

Pate von Mathesius, Lateinschule Abg, 1556 Bacc Wittenberg, 1559 Rektor Freiburg a. d. U., 1561 Hauslehrer Kirchscheidungen, 1565 Tertius Abg, 1596 Diak und 1576 Arch Abg, 1578 Sup Colditz, 1591 entsetzt, aber in Borna wieder eingesetzt, später wieder in Colditz.

(S I 62a; R I 253, II, 101 102; Wilisch, Inkunabula Scholae Annaebergensis. S. 238; Mit III, 194; D 33; Sp 157, Zi 13, 21; SL XIV, 323a)

83. **H e r r m a n n**, Anton,

war 1518 Bruder und Priester im Franziskanerkloster Abg.

(R II, 121; Sp 157)

84. **H i l b e r t**, Heinrich Oskar Gerhard,

* Gohlis 9. 11. 1868. Ⓞ Leipzig 29. 7. 1896 Dorothea, I des Universitätsprof. D Georg Rietschel in Leipzig (* Leipzig 8. 6. 1874). B: Kaufmann Oskar Hilbert; M: Elisabeth Francke.

Predigerkolleg Leipzig, 1896 hP Abg, 1901 Diak Leipzig Lutherkirche, 1910 Dresden, 1913 Prof. der Theologie in Rostock, 1925 Sup Leipzig.

85. Hiltetus f. Held.
86. Hoffmann, Joseph,
aus Reichenberg i. B.
20. 10. 1844—31. 3. 1851 kath. Pf Abg.
(StC 75)
87. Hofmann, Paul Gottlieb,
* Torgau 16. 4. 1678, † Abg 30. 1. 1748. B: D Paul Hofmann, Sup Torgau; M: Johanna Susanna Birnbaum.
⊙ Dorothea verw. Arnold geb. Zschoch aus Rosßwein (begr. 13. 9. 1747).
Un Königsberg und Leipzig, 1704 Mag Leipzig, 1710 Dr. theol. Wittenberg, 1713 a. o. Prof. Leipzig, 1719 Sup Sanda, 19. 8. 1725 zwanzigster Sup Abg. Wap bekannt.
(R II, 81; Zi 10—13; RA 264 u. 272)
88. Hoffstetter, Johann,
* Jena 9. 1. 1592 (?), † Abg 12. 1. 1645. B: Diak Johann Hoffstetter.
1613 Subst Zschelief und Weiserjick i. B., 1614 Pf Berglaß, 1616 Hofprediger Buchau, 1622 vertrieben, 1623 Arch und 1624 Sup Eger, 1628 eruliert nach Delsnitz i. B., 5. 5. 1630 dreizehnter Sup Abg.
(R I, 160, II, 73, 74; RI 308; 396; Mit I, 85; MB 501; Zi 12; A 281)
89. Hottenrott, F. Theodor,
* Breitenworbis 21. 3. 1872.
Zum Priester geweiht 8. 12. 1895, 1. 10. 1905—31. 7. 1910 kath. Pf Abg.
90. Hübschmann, Johann Friedrich,
* Hermannsdorf b. Abg 1. 5. 1774, † Abg 28. 9. 1827.
⊙ Hermannsdorf 24. 8. 1807 Johanna Dorothea geb. Hil- lig, Witwe des Bandfabrikanten Andreas Glumann in Abg (* 5. 7. 1778, † 21. 2. 1852). B: Christoph Andreas Hübschmann, Rustikus, Erbbegüterter in Hermannsdorf; M: Johanne Christiane Ullmann.
1802 Mag und Katechet Leipzig St. Petri, 1805 Diak und 1815 Arch Abg.
Schrift: Was haben wir in Annaberg seit 26 Jahren er- lebt? Annaberg 1819.
(Sp 117; Zi 14)
91. Jagenteufel, Nikolaus,
* Königsberg 26. 4. 1526, † Weimar 25. 3. 1583, begraben Abg 12. 4. 1583. B: Nikolaus Jagenteufel, erster ev.

27. Billeter, Carl

* Billeter, Carl

geb. 1811, gest. 1881

1811-1881, 1. 10. 1881, 1. 10. 1811

(S. 11)

28. Billeter, Carl

* Billeter, Carl

geb. 1811, gest. 1881

1811-1881, 1. 10. 1881, 1. 10. 1811

(S. 11)

1811-1881, 1. 10. 1881, 1. 10. 1811

(S. 11)

29. Billeter, Carl

* Billeter, Carl

geb. 1811, gest. 1881

1811-1881, 1. 10. 1881, 1. 10. 1811

(S. 11)

1811-1881, 1. 10. 1881, 1. 10. 1811

(S. 11)

30. Billeter, Carl

* Billeter, Carl

geb. 1811, gest. 1881

1811-1881, 1. 10. 1881, 1. 10. 1811

(S. 11)

31. Billeter, Carl

* Billeter, Carl

geb. 1811, gest. 1881

1811-1881, 1. 10. 1881, 1. 10. 1811

(S. 11)

1811-1881, 1. 10. 1881, 1. 10. 1811

(S. 11)

1811-1881, 1. 10. 1881, 1. 10. 1811

(S. 11)

32. Billeter, Carl

* Billeter, Carl

geb. 1811, gest. 1881

1811-1881, 1. 10. 1881, 1. 10. 1811

(S. 11)

1811-1881, 1. 10. 1881, 1. 10. 1811

(S. 11)

Prediger in Königsberg. Ⓞ 1550 Walpurga (* 13. 4. 1527, † als Witwe).

Schüler Luthers, 1550 Archipädagogus Königsberg, 1553 Prof. log. et metaphys. ebd., guter Mathematiker, dreimal Un-Rektor, 1560 zugleich Pf Löbenicht, 1567 wegen Osiandrismus abgesetzt, 14. 12. 1567 fünfter Sup Abg, 1573 Sup und Konsistorialassistent Meissen, 1582 Sup Weimar.

(R II, 60; MB 498; Zi 12; Bew VI, 214; HZ XV, 62a, 286)

92. J o b i n, Johann Heinrich,

* Abg 1652, † Abg 28. 8. 1698. B: Zinngießer. Ⓞ Taucha 4. 2. 1684 Maria Elisabeth, T des Mag Friedrich Schmidt, Pf in Taucha, und der Katharina geb. Völker. 1647 imm Leipzig, 1682 Mag ebd., 1683 Diak Taucha, 1686 Diak und 1697 Arch Abg.

(R I, 153, 139, 222, II, 106, 114; HZ XV, 286a; Zi 14)

93. J o h n e, Walter,

* Dresden 28. 2. 1889. B: Vermessungsinspektor Emil Johne in Dresden. Ⓞ Dresden 25. 10. 1913 Paula Harms, T des Hermannsburger Missionars Hartwig Harms in Ostindien.

Kreuz-B Dresden, 1908—11 Un Leipzig, Vik Ispringen in Baden, Herbst 1913 2. theol. Prüfung Dresden, 1913 Pf Ispringen, 1920 Pf der Zionsgemeinde Hamburg, Sept. 1928 Pf der Martin-Luther-Gemeinde Annaberg-Kleinrüdgerswalde. 7 Kinder.

94. K e i p e r t, Johann Baptist,

* Markhausen i. B. 27. 7. 1821.

1. 9. 1859—31. 10. 1865 kath. Pf Abg.

(StC 75)

95. K e r n d ö r f e r, Martin,

anscheinend identisch mit Obendörfer.

Häuerkaplan Abg s. das.

96. K o e h l e r, Paul,

* Pegau um 1587, † Stollberg 18. (13.?) 1639.

März 1616 Konr Abg, 1617 H^B Abg, 1633 Pf Stollberg.

(R II, 117, 165; Sp 20; Zi 25; Vokation s. Copialbuch des Rats 1616, fol. 27; RA)

97. K ö g e l e r, Heinrich,

1508 als katholischer Beichtvater genannt.

(R II, 121)

Erklärung in Königsberg, den 15. März 1857.
1857, 1. als Zeuge.
Eduard Bücher, 1850 Königsberg, Königsberg, 1857
Auftrag, 1850 Königsberg, 1857 Königsberg, 1857 Königsberg
Königsberg, 1857 Königsberg, 1857 Königsberg, 1857 Königsberg
Königsberg, 1857 Königsberg, 1857 Königsberg, 1857 Königsberg
Königsberg, 1857 Königsberg, 1857 Königsberg, 1857 Königsberg

22. Stein, Johann Heinrich.
* 1802, 1. als Zeuge, 1802, 1. als Zeuge, 1802, 1. als Zeuge.
Königsberg, 1802 Königsberg, 1802 Königsberg, 1802 Königsberg
Königsberg, 1802 Königsberg, 1802 Königsberg, 1802 Königsberg
Königsberg, 1802 Königsberg, 1802 Königsberg, 1802 Königsberg
Königsberg, 1802 Königsberg, 1802 Königsberg, 1802 Königsberg

23. Götz, Johann.
* 1802, 1. als Zeuge, 1802, 1. als Zeuge, 1802, 1. als Zeuge.
Königsberg, 1802 Königsberg, 1802 Königsberg, 1802 Königsberg
Königsberg, 1802 Königsberg, 1802 Königsberg, 1802 Königsberg
Königsberg, 1802 Königsberg, 1802 Königsberg, 1802 Königsberg
Königsberg, 1802 Königsberg, 1802 Königsberg, 1802 Königsberg

24. Ebert, Johann Baptist.
* 1802, 1. als Zeuge, 1802, 1. als Zeuge, 1802, 1. als Zeuge.
Königsberg, 1802 Königsberg, 1802 Königsberg, 1802 Königsberg
Königsberg, 1802 Königsberg, 1802 Königsberg, 1802 Königsberg
Königsberg, 1802 Königsberg, 1802 Königsberg, 1802 Königsberg
Königsberg, 1802 Königsberg, 1802 Königsberg, 1802 Königsberg

25. Reinhold, Johann.
* 1802, 1. als Zeuge, 1802, 1. als Zeuge, 1802, 1. als Zeuge.
Königsberg, 1802 Königsberg, 1802 Königsberg, 1802 Königsberg
Königsberg, 1802 Königsberg, 1802 Königsberg, 1802 Königsberg
Königsberg, 1802 Königsberg, 1802 Königsberg, 1802 Königsberg
Königsberg, 1802 Königsberg, 1802 Königsberg, 1802 Königsberg

26. Kasper, Johann.
* 1802, 1. als Zeuge, 1802, 1. als Zeuge, 1802, 1. als Zeuge.
Königsberg, 1802 Königsberg, 1802 Königsberg, 1802 Königsberg
Königsberg, 1802 Königsberg, 1802 Königsberg, 1802 Königsberg
Königsberg, 1802 Königsberg, 1802 Königsberg, 1802 Königsberg
Königsberg, 1802 Königsberg, 1802 Königsberg, 1802 Königsberg

27. Kasper, Johann.
* 1802, 1. als Zeuge, 1802, 1. als Zeuge, 1802, 1. als Zeuge.
Königsberg, 1802 Königsberg, 1802 Königsberg, 1802 Königsberg
Königsberg, 1802 Königsberg, 1802 Königsberg, 1802 Königsberg
Königsberg, 1802 Königsberg, 1802 Königsberg, 1802 Königsberg
Königsberg, 1802 Königsberg, 1802 Königsberg, 1802 Königsberg

98. Rothmar, Adam,

* Neustadt, † Leuben b. Lommaßsch 1604. Ⓞ Abg Dom. XV p. Tr. 1689 Anna, † des verjt. Mag Petrus Tom, Prof. an der Fürstenschule zu Meißen.

3 Jahre Lehrer Bauzen, 5 Jahre Lehrer Dresden, 1565 Diaf Rothenburg bei Görliß, dann Pf Beierfeld, 6. 12. 1568—1592 SP Abg, abermals Pf. Beierfeld, 1600 Pf Leuben b. Lommaßsch. Unterschrieb Konkordienformel.

(R II, 117; S I, 62b; HX XVI, 323; Sp 18; Zi 25, 166)

99. Kraus, Bartholomäus,

* Abg, † Abg 1549.

Franziskanermönch, 1539 lutherisch, 1540 kurze Zeit, dann von 1544—49 dauernd SP Abg.

(R II, 116, 122; S I, 62b; Sp 17)

100. Krebs j. Crebs.

101. Rüdler, Martin,

* Dhorn 5. 12. 1896. B: Postverwalter Hermann Rüdler. Ⓞ 1. 5. 1926 Johanne Krebschmar, † des Pfarrers von Hosterwitz.

1903 Bürgerschule Dresden, 1907 König-Georg-G Dresden, als Kriegsfreiwilliger ins Feld, 7. 9. 1916 schwerverwundet an der Somme in franz. Gefangenschaft, Un Leipzig, Lehrkandidat an der Heilig-Geist-Kirche Dresden-Blasewitz, 1924 Vik ebd., 9. 11. 1924 ebd. ordiniert, 1925 Pfarrvikar Steinpleis b. Werdau, 6. 9. 1925 Pf Köhrsdorf b. Wilsdruff, 2. 4. 1933 Arch St. Annen Abg, 1936 als Missionsinspektor nach Leipzig.

(ZAW 3. 4. 1933)

102. Kühn, Andreas,

* Dresden 29. 5. 1624, † Danzig 28. 9. 1702. B: Kaufmann Lukas Kühn; M: Margarete Graupner aus Marienberg.

1633 (?) Afraner Meißen, 1638 oder 42 Mag Wittenberg, 1650 Lic, 1651 Dr. thel., 1649 oder 50 Sup Herzfeld b. Wittenberg, 1660 Sup Bischofswerda, 18. 11. 1675 fünfzehnter Sup Abg, 11. 3. 1685 Senior und Pf Danzig St. Marien, dann Präses der Hauptpfarrkirche das.

(R II, 76, 77; WB 502; Zi 13)

103. Kunad, Andreas,

* Mittweida (WB) oder Zerbst (Zi), † Eisleben 1747. B: D Johann Andreas Kunad, zuletzt Konsistorialrat, Hofprediger und Sup Zerbst; Großvater: D Andreas Kunad, Sup Leisnig und Grimma, zuletzt Prof. der Theol. und

Konfistorial-Assessor Zerbst. 1. ⚭ Wittenberg 1702 Justina Elisabeth Heber (* Wittenberg 26. 4. 1686, † Abg 13. (9?) 5. 1710). 2. ⚭ 5. 9. 1713 Dorothea Eleonora Junach, T des Postmeisters und Akzif.-Assessors Wilhelm Junach in Zerbst.

1687 Pförtner, Prediger Wittenberg, Pf St. Trinitatis und Philosophie-Professor am G Zerbst, 1702 Dr. theol., 22. 1. 1708 Sup Abg, 21. 3. 1725 Generalsup und Konfistorialpräsident Eisleben.

(R I, 157, II, 81; RA II, 264, 227, 223, WB 296, 494, 504; Zi 13, 69)

104. R ü t t n e r, Johann,

Bruder des Abtes Gregorius Rüttner zu Grünhain, bekam 1512 als kath. BP das Lehen der Schläfermesse, 1522 unter Beibehaltung der Pfründe Pf zu Schlettau, lebte dann in Abg, starb nach der Reformation.

(R I, 195, 196, II, 84; Zi 15, 124, 125)

105. L a n g e, Franziskus,

1544 (?) Arch Abg, 1556 angebl. Pf Crottendorf.

(S I, 62b; R II, 101; Zi 13)

106. L a n g e, Friedrich Martin,

* Leipzig 17. 4. 1890. ⚭ Heidelberg 21. 3. 17 Anna Elisabeth Gertrud Sommerlath (* Heidelberg 18. 6. 1896).

Pf Röhrsdorf b. Wilsdruff, 3. 9. 1925 Pf St. Annen Abg, 22. 11. 1932 Pf Dresden, Dreikönigskirche.

(WB 26. 10. u. 23. 11. 1932)

107. L e a e n u s (Löhn), Melchior,

* Neustadt a. d. Orla, 1568, † ebd. 1626. ⚭ Neustadt 26. 5. 1600 Maria, T des Zehntners Balthasar Gistel zu Neustadt.

1595 Konr, 28. 11. 1599 Diak und 1600 Arch Abg, 1608 Sup Neustadt a. d. O.

(S I, 62b; R II 103, 111, 164)

108. L e h e n s. Leaenus.

109. L e h m a n n, Johann Christian,

* Scheibenberg 2. 12. 1642, † Freiberg 28. 1. 1723. B: Christian Lehmann, Pf und berühmter Chronist in Scheibenberg (* Königswalde 11. 11. 1611, † Scheibenberg 11. 12. 1688; ⚭ Elsterlein 1635 Euphrosyne Kreuzel, T des Elsterleiner Stadtrichters Georg Kreuzel, * Elsterlein 3. 1. 1611, † Scheibenberg 28. 4. 1686). ⚭ Schwarzenberg (?) 22. 11. 1675 Anna Rosina, T des Pf Mag

David Köhler in Schwarzenberg (* ebd. 26. 7. 1660,
† Dresden 3. 8. 1711).

1656 Schule Chemnitz, 1658 Thomaschule Leipzig, 1663
Un Leipzig, 1664 Un Wittenberg, hier 15. 10. 1666 Mag,
1667 Bibliothekar und Erzeptor Meissen, 2. 12. 1668 Sub-
stitut seines Vaters Scheibenberg, komponierte hier Kirchen-
lieder und zeichnete die Skizzen und Bilder zu seines Va-
ters „Historischem Schauplatz“, 25. 8. 1675 Diak, 23. 8.
1679 Arch, 28. 8. 1685 Sup Abg, 6. 6. 1697 Sup Freiberg,
1697 Lic, 1698 Dr. theol. zu Wittenberg. Wap bekannt.
Hochzeitgedicht im Ratsarchiv Abg.

(R I, 122, 123, 125, 222, II, 78, 106, 114; Wil 46a; Mit IV, 3,
II, 293 f.; Bü 9, 447, MB 502, Zi V, 13, 28; Ernst von Lehmann,
Geschichte der Familie von Lehmann, Schwarzenberg 1938,
S. 29 ff.)

110. Leutenbeck, Lorenz,

Mönch in Abg, 1529 wegen reformationsfreundlicher Pre-
digt verhaftet. Ein Lorenz Leutenbeck verkaufte 1511 sein
Haus in Abg.

(R I, 52, II, 122; SL IV, 101b; MR 59; Wo 24)

111. Lindmeyer, Johann,

* Augsburg.

1542 Diak Abg, 1544 forderte der Rat seine Entlassung,
dann Pf Schaffstedt b. Merseburg.

(R II, 109, Zi 14)

112. Lindmann, Johann,

† Joachimsthal 1524 als Ordensmann im Spital, Bruder
und Barfüßermönch Abg, 1524 auf Herzog Georgs Befehl
gefangen gesetzt, weil er das Evangelium gepredigt, nach
Freilassung nach Joachimsthal.

(R II, 122)

113. Lindner, Oskar,

* Auerbach i. B. 5. 8. 1858, † Reinsdorf i. Sa. 5. 4. 1938.

⊙ Zwickau 19. 4. 1881 Anna Franziska Patschewitz
(* Zwickau 29. 1. 1858, † Reinsdorf 10. 8. 1934).

Ins Amt 1891, MPr Flensburg, Wilhelmshaven, 1899—
1904 Abg, Kassel, Dresden, Leipzig, Reinsdorf, 1928 Ruhe-
stand.

114. Loewasser, Johannes,

Päpstlicher Kaplan, 1523 wegen lutherischer Gesinnung den
Feinden überantwortet.

(Wo 7)

115. Löhn j. Veanus.

116. L o m m a h j s c h , Carl Heinrich Gottfried,
* Rindelbrück i. Th. 22. 6. 1772, † Abg 17. 8. 1834.
B: Sup.

1786 Pfortner, 1798 Subst und 1800 Pf Liebstadt, 1801
Pf Großschönau, 1809 Diaf Zittau, 1816 Diaf Dresden,
erst Kreuzkirche, dann Sophienkirche, 1817 Sup Abg, 1818
Dr. theol. SBR; weihte 6. 6. 1830 Trinitatiskirche und
stiftete 1817 in Gemeinschaft mit Bürgermeister Benedikt
ein Stipendium von 200 Talern für einen Studenten, der
das Abg Lyzeum besuchte.

(GSt; Sp 13, 195, 196; Hü 226; Zi 10, 13, 24)

117. L o t h , Friedrich Johannes,

* Neuschönefeld b. Leipzig 15. 8. 1873. Ⓞ Leuzsch 1. 4.
1902 Lina Luise Wiese (* Gohlis 21. 5. 1876).

HB Glauchau, 6. 4. 1902 Hß Abg, Dr. phil., Synodale,
Mai 1928 Pf Taucha b. Leipzig, 1938 Em.

118. L ü t t i c h i u s , Albertus,

* Joachimsthal 1539, † Bischofswerda 23. 9. 1609. 1. Ⓞ
Ursula († 8. 11. 1581). 2. Ⓞ Abg 2. Osterfeiertag 1583
Regina, T des verst. Stadtrichters Hieronymus Kottwig
(Köttwig).

Lehrer zu Amberg, Schönthal, u. a. 1576 Mag Witten-
berg und Rektor Abg, 1577 siebenter Sup Abg, 1592
wegen Calvinismus abgesetzt, 1595 Sup Bischofswerda.
Wap, Siegel eines Wolf Siegfried von Lüttichius auf
Einband RA IVa 45.

(S I, 61a; R I, 253, II, 65/67, 136; Zi 12, 19; HZ XVI, 435,
XVII, 297a, 310a, XIX, 436)

119. M a j u r , Adam,

1520 Franziskaner Abg.

(R II, 122)

120. M a t h e s i u s , August,

* Roßwein 16. 2. 1691, † Abg 5. 1. 1754. B: David
Mathesius, Tuchmacher in Roßwein; M: Gertraude
Fischer. Ⓞ Dschak 13. 6. 1719 Johanna Dorothea, T des
verst. Pf Michael Scheibner zu Eschdorf.

G Chemnitz, 1709 Akademie, 1710 Un Leipzig, 1714 Mag
Wittenberg, 1717/19 Feldprediger im Marchischen Regi-
ment, 1719 Pf Clotra, 1738 Diaf Abg. Schwiegervater
des Chronisten Adam Daniel Richter. Wap.

(R II, 114; RA I, IV Nr. 9; Ri 11; Zi 14)

121. M a u r i c i u s f. Moriz.

122. **Mauröder, Michael**,
soll nach Georg Meßerschmidt Diak in Abg gewesen sein,
identisch mit Rüdiger.
(S I, 62a, A I, 65)
123. **Mäusel** s. Musculus.
124. **von Melzer, Viktor Friedrich, Dr. phil.**,
* Leibitz bei Käsmark (Zips) 16. 2. 1907. B: Julius
Johann von Melzer, Grundbesitzer in Leibitz (* Leibitz
12. 4. 1876. ⚭ Leibitz 30. 6. 1906); M: Helene Anna
Emerikfy (* Leibitz 4. 4. 1884). ⚭ Zittau 14. 1. 1933
mit Elny Köhler aus Zittau.
Deutsch-ev. G Käsmark (Zips), Un Wien, Breslau, Halle,
prom. Halle Dr. phil: „Das Husittentum in der Zips und
seine Bedeutung für die Reformation dieser deutschen
Sprachinsel“; 1931 Lehrvikar Spören bei Halle, 1932 HG
Leitmeritz, 1933 Pfarrvikar Lobositz, 1935 Vik Hermanns-
dorf, Erzgeb., 1937 3. Pf St. Annen Abg.
125. **Mencelius, Donatus**,
* Dresden um 1530, † Abg 19. 11. 1576, 46 Jahre alt.
⚭ Brigitte.
1549 Afraner, 1555 Un Leipzig, 1558 (7?) Pf Colmniß
4. 4. 1566 Arch Abg.
(S II, 60a; A I, 65, II, 209; Zi 13; HZ XIV, 104, XV, 359, 286a,
XVII, 290b, GL V, 96b)
126. **Meßerschmidt** s. von Elterlein.
127. **Meßerschmidt, George**,
† Gera 1550.
1529 Pf Lauenhain, 1538 Pf Schlettau, 1538/39 Diak
Buchholz, 1539 von Luther zur Einführung des ev. Gottes-
dienstes als Arch nach Abg geschickt, 1540 oder 41 als Prof.
theol. ans G Gera, 1550 Sup ebd.
(S I, 62a, II, 38b; A, I, 65; R II, 99/100; Q III, 315; Mit III,
169; MB 151/2; Brief Spalatins v. 6. 8. 1538; MR 4; Wo 27)
128. **Meyer, Friedrich Wilhelm, Dr. phil.**,
* Dresden 29. 7. 1903. B: Sup A. Ch. Wilhelm Meyer;
M: Martha Maria Reichsner. ⚭ Budapest 17. 11. 1928
Anna Elisabeth Reidt (* Budapest 19. 5. 1910), T des
Karl Reidt und der Elisabeth Schmidt.
G Bremerhaven und Blauen i. B., Un Leipzig und
Frankfurt a. M., ins Amt 1926, MPr Bauzen, Görlich,
Budapest, Breslau-Liegnitz.

129. M e y e r, Johann Christian,
 * Abg 9. 8. 1727, † Abg 30. 9. 1794. B: Zacharius Meyer,
 Bürgermeister und Ratsherr in Abg.
 Lateinschule Abg, 1741 Afraner Meißer, 1750 Mag Wittenberg,
 1754 Hß, 1760 Diaf, 1766 Arch Abg; Verfasser des Buches „Die Herrlichkeit des Annabergischen Tempels“, Chemnitz 1776.
 (Sp 23, 98; Zi 14)
130. M e y e r, Ludovicus,
 * Falkenau, eingekleidet in Eisenach, 36 Jahre lang bis
 1540 in Kloster Abg, mußte in diesem Jahre Stadt und
 Land verlassen.
 (R II, 123; Wo 29)
131. M i n k e, Friedrich August,
 1815 Diaf Abg, 1823 nach Großbardau.
 (nur Zi 14, sicher gemeint Mücke i. daf.)
132. M o l l e r, Matthaeus,
 * Rochlitz, † Abg 29. 3. 1600. Ⓞ Abg 1587 Dom XVI
 p. Tr. Amalia, T des verst. Bürgers George Winter in
 Abg.
 1571 Pfortner, Mag, Pf Mora i. B., 1585 Diaf und 1592
 Arch Abg.
 (S I, 62a; R II, 103, 111; CR 274; RB; Zi 13; SL XVII, 104,
 146a, 335a)
133. M ö n c h, Johann,
 † Abg 1552.
 Augustinermönch, 1529 bereits Prediger, der bei Visitation
 ziemlich befunden, 1540—45 Pf Beiersdorf bei Neumark,
 1551 Hß Abg.
 (S 29a, 62b; A 67, 187, R II, 117; Sp 17; Zi 14)
134. M ö n c h m e y e r, George,
 * Karlsbad 18. 10. 1591, † Abg 21. 1. 1666. B: Kaspar
 Mönchmeyer, ev. Pf in Karlsbad; M: Barbara Kreisin
 aus Neustadt a. d. Rabe (Pfalz). Ⓞ 1615 Apollonia, T
 des Ratsherrn Barthel Blachen sen. in Schlackenwerth.
 Schule zu Karlsbad und Eger, 3 Jahre in Wittenberg,
 1616 Pf Zettlitz i. B., 1618 Diaf Schlackenwerth, 1624
 exiliert, Privatlehrer, 1633 Hß Abg.
 (A 67; R II, 117/19; Sp 20/21; Zi 25; Mit I, 85; RI 525)
135. M o r i t z,
 päpstlicher Kaplan, Trinker und unzüchtiger Mensch, des-
 halb von Hans Hünerkopf zu Elsterlein erstochen.
 (R II, 49, 50; 97; Mit III, 24)

136. **M o r i z , Michael,**
 * Marienberg, † Abg 23. 1. 1566 in der Kirche beim Vorlesen der Epistel.
 1552 aus Wittenberg als Pf nach Jöhstadt, 6. 2. 1558 erster Pf von Königswalde, 1562 (3?) Arch Abg.
 (S 62a; R II, 101; Zi 13, 80)
137. **M ü c k e , Friedrich August,**
 * Sorau 19. 12. 1788, † Mügeln 1874. B: Sup Samuel Traugott Mücke; M: Christiane Dorothea Mühlmann.
 ⚭ Friederike Juliane Lisotte von Bersdorf.
 Mag, 1811 Konr, Okt. 1815 Diak Abg, 1824 Pf Großbardau, 1833 Schrebiß, 1871 Em.
 (Hü 173, 182, 185, 193, 201, 243, 250; Zi 20)
138. **M ü l l e r , Petrus,**
 * Ronneburg, stand 1504/05 der Annenkirche als Conventor vor, dann 1505/27 Plebanus Ronneburg.
 (R II, 44; SL II, 6b)
139. **M ü n c h m e y e r f. Mönchmeyer.**
140. **M u s c u l u s (Meusel), Michael,**
 * Marienberg 1550, † Schneeberg 28. 8. 1607. B: Bürger Andreas Meusel in Marienberg († ebd. 1539); M: Barbara Pflugk. ⚭ Marienberg Montag nach Dom. Seragej. 1573 Sibylla, T des Bürgers Simon Hiller.
 15. 6. 1564 Pförtner, 1571 Pf Königswalde, 1574 Pf Arnsfeld, 6. 2. 1577 Diak und 1578 Arch Abg, Febr. 1584 Pf Schneeberg.
 (S 7a, 62a, R II, 102 f.; M I, 309; Weiß, Zi 80; SL XVI, 280a; A 65, 121)
141. **M y c o n i u s (Mecum), Fridericus,**
 * Lichtenfels a. M. 24. 12. 1491, † Gotha 7. 4. 1546.
 ⚭ Gotha 1526 Margareta, T des Bürgers Barthel Jäck in Gotha.
 Lateinschule Abg, 14. 7. 1510 als Franziscus Mecum ins Kloster Abg, dann Kloster Weimar, widersezt sich der Ablasskrämerei Tegels, 1517 Leipzig, 1523 wieder Abg, 1524 als Lutheraner nach Buchholz und Zwicau geflohen, Sup Gotha.
 (S 59b, 4b, 16a, 18a; A 58, 60; R I 18, 52, 55, II, 121; M I, 301; MB; Zi 8/9; MR 3, 26, 37 ff., 43, 45, 60, 62, 66 f., 69, 75; Wo 4, 11), Lederhose, Friedrich Myconius, Gotha 1854 (Perthes)
142. **N e u h o f , Heinrich Adolf,**
 * Abg 25. 9. 1808, † Kößschenbroda 8. 3. 1885. B: Dr. Theodor Benjamin Neuhof, Stadt- und Bergphysikus in

136. *Erasmus (Erasmus), Erasmus*
* Erasmus 1466 - 1536 in der Stadt Leiden
Leiden 1536

137. *Erasmus (Erasmus), Erasmus*
* Erasmus 1466 - 1536 in der Stadt Leiden
Leiden 1536

138. *Erasmus (Erasmus), Erasmus*
* Erasmus 1466 - 1536 in der Stadt Leiden
Leiden 1536

139. *Erasmus (Erasmus), Erasmus*
* Erasmus 1466 - 1536 in der Stadt Leiden
Leiden 1536

140. *Erasmus (Erasmus), Erasmus*
* Erasmus 1466 - 1536 in der Stadt Leiden
Leiden 1536

141. *Erasmus (Erasmus), Erasmus*
* Erasmus 1466 - 1536 in der Stadt Leiden
Leiden 1536

142. *Erasmus (Erasmus), Erasmus*
* Erasmus 1466 - 1536 in der Stadt Leiden
Leiden 1536

143. *Erasmus (Erasmus), Erasmus*
* Erasmus 1466 - 1536 in der Stadt Leiden
Leiden 1536

144. *Erasmus (Erasmus), Erasmus*
* Erasmus 1466 - 1536 in der Stadt Leiden
Leiden 1536

145. *Erasmus (Erasmus), Erasmus*
* Erasmus 1466 - 1536 in der Stadt Leiden
Leiden 1536

146. *Erasmus (Erasmus), Erasmus*
* Erasmus 1466 - 1536 in der Stadt Leiden
Leiden 1536

147. *Erasmus (Erasmus), Erasmus*
* Erasmus 1466 - 1536 in der Stadt Leiden
Leiden 1536

148. *Erasmus (Erasmus), Erasmus*
* Erasmus 1466 - 1536 in der Stadt Leiden
Leiden 1536

149. *Erasmus (Erasmus), Erasmus*
* Erasmus 1466 - 1536 in der Stadt Leiden
Leiden 1536

Abg (Hü 20, 21—23, 29, 124, 133—35, 167, 256); M: Christiane Eleonore Eisenstuck. Ⓞ Bischofswerda (?) Auguste Friederike Stoß (* Bischofswerda 10. 1. 1813, † Lauterbach 16. 4. 1876).

1818—26 Lateinschule Abg, 1826—30 Un Leipzig, Hauslehrer Berggießhübel, 1831 Lehrer Bischofswerda, 1834 Mag, 1837 SP Abg, 1841 Pf Puzkau b. Bischofswerda, 1858 Pf Lauterbach b. Stolpen, 1878 Em, 9. 10. 1878 Dr. phil. jub. (Sp 26; Zi 25)

143. Nißsch, Thomas,

* Dippoldiswalde.

21 Jahre Mönch Abg, mußte 1540 Stadt und Land verlassen.

(R II, 123; Wo 29)

144. Nözel (Nucelius), George,

* Abg. B: Michael Nözel, Bürger Abg. Ⓞ Abg 1583 Dom. Jub. Barbara Susanna, I des verst. Amtmanns Melchior Bender in Ansbach.

1573 Afraner Meißen, 1576 Un Wittenberg, 1579 Un Leipzig, Mag, Quintus an Lateinschule Abg, um 1590 Pf Unterstall (Pfalz), 2. 4. 1593 Diak, 1599 SP Abg, 1603 Pf Schlackenwalde i. B.

(S 7a, 61a, 62a; A 64, 65, 121; R II, 87, 111; Mit III, 90; D 33; RB; Zi 15; SL XIX, 242a)

145. Nucelius j. Nözel.

146. Nüßel j. Nözel.

147. Obendörfer (Kerndörfer?), Martin,
† 1550.

Um 1530 Informator der Prinzen Moritz und August, letzter kath. SP Abg, trat zur Reformation über und blieb im Amte.

(R I, 198, II, 84; Zi 15)

148. Othmannsdorf, Nikolaus,

* Dederan.

Prediger Hirschberg (Schl.), 1540 Frühprediger Baußen St. Pauli, 1543 Sup Abg, 1545/47 Sup Weißenfels. „Weil er ein zänkischer Kopf war, hat man ihn nur ‚die wilde Gans‘ geheißten.“

(S 6b, 61a; A 62; R II, 56, 57; Zi 12)

142. ...
143. ...
144. ...
145. ...
146. ...
147. ...
148. ...
149. ...

142. ...
143. ...
144. ...
145. ...
146. ...
147. ...
148. ...
149. ...

142. ...
143. ...
144. ...
145. ...
146. ...
147. ...
148. ...
149. ...

142. ...
143. ...
144. ...
145. ...
146. ...
147. ...
148. ...
149. ...

142. ...
143. ...
144. ...
145. ...
146. ...
147. ...
148. ...
149. ...

149. P a b s t (Papa), Samuel,
 * Mohorn 1573, † Ehrenfriedersdorf 1611. B: Michael
 Pabst, Pf Mohorn (* Kochlik, auch Schriftsteller, Chronist,
 Pädagog und Heilkundiger (MB). ⚭ Maria Deder aus
 Marienberg.
 1589 Rektor Marienberg, 1590 Un Leipzig, 1595 Bacc,
 1598 Mag, 1603 BB Abg, 1606 Pf Ehrenfriedersdorf.
 (S 61b; R I, 60, II, 87; Zi 15, 50, 102)
150. B a c h m a n n, Johann,
 1519 päpstl. SP, dann Pf Buchholz, wegen Predigens im
 Sinne Luthers bei Herzog Georg in Ungnade gefallen,
 mußte sich 10 Meilen von dessen Gebiet fernhalten.
 (R I, 246, II, 17, 18, 115; MB 142; Zi 35) vgl. Bachmann.
151. P a p a s. Pabst.
152. B e z s. Beza.
153. P e t e r, . . . „der kleine Peter“,
 päpstlicher Priester Abg, 1519 vom Rat angeklagt, weil er
 beim Trinken Händel angefangen und vom Wirt ver-
 prügelt wurde.
 (R II, 49, 50, 98)
154. P e t r u s, . . .
 * Ronneburg.
 1501/02 kath. Pf Abg.
 (S 60b, wohl Petrus Müller gemeint s. das.)
155. P f a n n k u c h, Gregorius,
 1545 Pf Neustädtel, 1549 SP Abg, Ende desselben Jahres
 Pf Oberwiesenthal, 1554 wegen Irrlehren seines Amtes
 entsetzt.
 (S 62b; A 67; R II, 117; Sp 17; Zi 142)
156. P f e n d n e r, Wolfgang,
 * Hahlfeld (Franken), † Abg 24. 3. 1556. ⚭ Dorothea.
 Letzter Rektor der Klosterschule St. Afra Meissen, 1541
 Diak Leipzig St. Nikolai, 1545 Arch ebd., 1546 Sup Abg
 und Vic. theol. Leipzig, 1551 Dr. theol.
 (S 38b, 61a, 28a, 30a; A 63, 70, 185, 186, 189; R I, 300; II, 57;
 Mit III, 185; MB 496; Zi 12, 16)
157. P f e n n i g, Johannes,
 † 1506 oder 1507.
 Prediger aus Erfurt, Servit und Weihbischof von Berna,
 1498 kath. Pf Abg, legte 1499 am 25. April den Grund-
 stein zur St. Annenkirche, mußte 1501 als Hussitenfreund
 nach Böhmen fliehen, wurde gefangen, 6 Jahre in Stolpen

114. ...
* ...
...
...
...

115. ...
...
...
...

116. ...

117. ...

118. ...
...
...
...

119. ...
* ...
...
...

120. ...
...
...
...

121. ...
* ...
...
...
...

122. ...
* ...
...
...
...

festgesetzt und dort erstickt oder verbrannt, Dr., seine Bibliothek kam ins Kloster.

(S 2a, 58b, 60a; A 62, 143; Alb. 1501, Acta reformat. I, 83; MR 58; R I, 50, 58, 163, 188, II, 43; Mit III, 11, 13; MR 58)

158. **Pflugbeil**, Gottfried Martin Clemens,
* Leipzig 26. 2. 1880, † Abg 4. 4. 1923. B: . . . Kaufmann in Leipzig; M: Selma Wagner. Ⓞ Großbothen 28. 4. 1908 Armgard Wegel.
1906 HB Kleinzihocher, 1907 Diak Possendorf, 4. 4. 1913 Diak Abg. Wap.
(ZAB)
159. **Pilz**, Arthur Eduard,
* Rodersdorf b. Plauen 7. 6. 1865. Ⓞ Döbeln 5. 4. 1893 Auguste Clara, T des Oberlehrers Wilhelm Schettler (* Renkersdorf bei Stollberg).
1893 Diak Marienberg, 11. 5. 1898 Diak Abg, 16. 4. 1903 Pf Lengenfeld, 5. 7. 1915 1. Pf Dresden-A, Versöhnungs-kirche. SAB.
160. **Pister**, Blasius (Pistorius),
* Gera.
Eingekleidet als Mönch im Kloster Chemnitz, will 1540 sein Ordenskleid nicht lassen und wird aus Abg verwiesen.
(R II, 123; Wo 29)
161. **Plewfa**, Josef,
* Dresden 11. 3. 1841.
9. 10. 1865 zum Priester geweiht, 1. 10. 1872—31. 1. 1881 kath. Pfarr-Administrator Abg.
162. **Pocarus**, Gabriel,
* Bergzulza (Th.) 19. 12. 1667, † 15. 4. 1734. B: Pf. Ⓞ 20. 9. 1698 Johanna Katharina, T des Sup Mag Paul Röber in Freiberg (* Freiberg 23. 6. 1678, † Abg 5. 8. 1745).
1681 Pförtner, 1696 Pf Rühnheide, 1699 Diak Abg.
(R I, 315, II, 114; RA I, IV, 6a u. b; Zi 14)
163. **Poetscher**, Nikolaus,
Mag, kath. Prediger in Meißen, um 1524 Abg St. Annen.
(B)
164. **Qubettus** (Quebett), Nikolaus,
* Dschaz.
Mag, 26. 1. 1549 in einem Brief von David Chytraeus als Pastor ecclesiae erwähnt, nach Rr 1548 Diak Abg, vielleicht identisch mit Grubefus.
(R II, 108—109)

158. ...
 159. ...
 160. ...
 161. ...
 162. ...
 163. ...
 164. ...

165
166
167
168
169
170

165. **R a b e n s t e i n**, Johann Heinrich,
 * Abg 1698 (7. 1. 1702?), begraben Abg 28. 8. 1766.
 B: Nadlermeister Johann Georg Rabenstein Abg. Ⓞ Anna
 Katharina Hübner (Hiebner), I des Kaufmanns und
 Bürgermeisters Johann Christian Hiebner und seiner Ehe-
 frau Johanna Katharina Vahl.
 1731 Pf Königswalde, 1737 Mag Wittenberg, 1734 Diaf
 und 1738 Arch Abg.
 (R II, 107, 114, 205; FA I, IV, 10; Lau; Sp 232; Zi 14, 81)
166. **R a b e n s t e i n**, Heinrich Polykarp, Sohn des Vorigen,
 * Königswalde 23. 5. 1734, † Abg 22. 7. 1804.
 1756 Mag Wittenberg, 1757 Adjunkt seines Vaters, 1766
 Diaf und 1795 Arch Abg.
 (Sp 232; Hü 242)
167. **R a u t e** (Ruta), Georgius,
 * Blauen 1537, † Benig 1612. B: Sup Georg Raute in
 Blauen. Ⓞ . . .
 1554 Kantor Wolkenstein, 1563 Diaf ebd., 1565 Pf Ehren-
 friedersdorf. Hier begrub er 26. 9. 1568 den 1508 ver-
 unglückten Oswald Barthel und wurde wegen dieser
 Predigt 21. 11. 1572 BP Abg und 11. 10. 1576 Sup
 Chemnitz, mußte wegen kryptocalvinistischer Unruhen ent-
 weichen, 1592 Pf Rohren, 1607 Em.
 (S 7a; 61b; A 64, 121, 201; R II, 85; Zi 15, 49, 50, 154; SL XV,
 72b, 363a, 220a, XVI, 264a)
168. **R e b e n t r o s t**, Chilianus,
 * Platten 8. 7. 1582, † 23. 7. 1661. B: Pf Georg Reben-
 trost in Platten; M: Elisabeth, I des Bürgermeisters
 Johann Schober in Joachimsthal. Ⓞ Abg 1610 Katharina,
 I des Stadtrichters Lorenz Schreiters in Abg (Sp 20, 88).
 1607 Diaf Platten, 1624 vertrieben, nach Abg, hier Juli
 1627 BP.
 (A 65, 250; R I, 203, 301, II, 91; Mit III, 85; RI 446; Zi 15;
 SL XXII, 3a)
169. **R e i c h a r t** (Reichmann), Erhart,
 um 1500 kath. Kaplan nach Joh. Vogel, begraben bei dem
 hohen Altar der St. Annenkirche.
 (R II, 96)
170. **R e i c h e l**, Hermann Erich,
 * Roßwein 20. 1. 1897. B: Kaufmann Ernst Reichel in
 Roßwein; M: Lina Martin. Ⓞ Abg 1. 11. 1924 Sara
 Gabriele, I des Kaufmanns Oskar Waengler in Abg.
 Staatseramen 21. 2. 1921 und 2. 5. 1922, 1. 5. 1921 Bif
 Trautenau i. B., 10. 4. 1922 SB Flüchtlingslager Zeit-

hain, 1. 2. 1923 Lehrerstellvertreter Hainichen, 15. 6. 1923
3. Pf, 1936 2. Pf Abg, 4. 6. 1938 kom. Sup des Kirchen-
bezirkes Marienberg. Als Kriegsfreiwilliger ins Feld,
BFAW, ER II, ERJ.

171. R e i c h m a n n f. Reichart.

172. R e i c h m a n n u s, Claudius.

Kaplan (oder Hussit?), begraben in der Annenkirche.
(R I, 148)

173. R i c h t e r, Paul,

1. 2. 1881—30. 4. 1881 kath. Pf Abg.

174. R i c h t e r, Sigismund,

* Chemnitz 1654, † Abg 4. 4. 1742.

Un Leipzig, 29. 1. 1660 Mag ebd., 1682 Hofprediger der
Witwe des Kurfürsten Johann Georg II., Magdalena
Snbilla, 20. 9. 1685 hP, 20. 1. 1700 Pf Radeberg, 18. 10.
1701 Lic und 1702 Dr. theol. Wittenberg.

(R II, 120; Sp 21, 22; Zi 25)

175. R i c h t e r, Wolf,

1539 kath. Priester für das Rosenkranzlehen, vielleicht
identisch mit Wolf Zeugnus.

(R II, 1598; Mit III, 85)

176. R o h r, Johannes,

* Zwickau 19. 5. 1882, † Berlin 4. 8. 1928. B: Prediger
Diedrich Rohr; M: Anna Leist. ⚭ Abg 20. 10. 1909
Johanna Amalie Adeline von Dehsen (* Edewecht in
Oldenburg 30. 5. 1880), T des Predigers Johannes von
Dehsen und der Dorothea Harfsen.

B Greiz, Lessing-B Berlin, Prediger-Seminar Frankfurt
a. M., ins Amt 1907, MPr Hamburg-Barmbeck, Eisenach,
1909—1914 Abg, Breslau, 1920 Inspektor des Bethanien-
vereins (Diafonissen) Berlin-Steglitz. Während des Welt-
krieges im Sanitätsdienst vom 2. 8. 1915—20. 2. 1919.

177. R o s i n g e r, Anselm,

* Merdingen (Baden) 12. 4. 1862.

21. 12. 1887 zum Priester geweiht, 1. 7. 1889—31. 12. 1889
und dann 1. 10. 1891—31. 12. 1899 kath. Pf Abg.

178. R ü d i g e r, Michael,

* Mauroda, † Crottendorf 1547.

Päpstl. Kaplan Abg, 1539 beibehalten als Diaf, 1540 hP,
1544 Pf Crottendorf; identisch mit Mauröder.

(S 62b; A 66; R II, 98, 108, 116; Sp 16; Zi 89; Wo 27)

179. R u p o l t (Rumbold, Rumpoldt), Martinus oder Matthes,
† Abg 1. 5. 1514.
Päpstl. Kaplan der Bergkirche und Knappschaftskapelle Abg.
(B; R I, 147, II, 84; Mit III, 21)
180. R u t a f. Raute.
181. S a g e r, Kaspar,
Kaplan unter Zeidler, dem letzten kath. Pf in Abg.
(R II, 52, 127; Wo 20)
182. S a g i t t a r i u s f. Schütz.
183. S a l m, Heinrich,
* Radeburg, Sa., 8. 8. 1843.
10. 9. 1868 zum Priester geweiht, 1. 5. 1881—31. 9. 1883
kath. Pf Abg.
184. S a n l e r, Franziskus,
1522 Bruder und Guardian im Annaberger Kloster.
(R II, 122; Wo 6, 8, 9)
185. S c h ä f e r, Nikolaus,
* Höflein in der Oberlausitz 18. 11. 1816.
21. 10. 1842 zum Priester geweiht, 1. 11. 1865—30. 9.
1872 kath. Pf Abg.
186. S c h ä u b l e, Johannes Andreas,
* Weinsberg, Wttbg., † Auerbach i. B. 26. 6. 1928.
B: Johannes Schäuble; M: Philippine Gockenbach. ⚭ Mt.
Bernon, Newyork, USA, Pauline Maria Emilie Staiger
(* Herrenberg 24. 7. 1871), T des Johannes Staiger und
der Pauline Christine Hardten.
Mittelschule Weinsberg, Wallace Collegium in Berea
(Ohio), MPr Buffalo, Weefield, Mt. Bernon, Bridge-
porte, dann in Deutschland: Reichenbach, 1904—1909 Abg,
Kottbus, Magdeburg, Gera, Auerbach i. B.
187. S c h e n d, Kaspar,
1518 als päpstl. Kaplan der Kapelle der vierzehn Nothelfer
vor dem Böhmischem Tor genannt.
(R I, 53, II 97; A 161)
188. S c h e r e r g i u s (Scherenz), Sigismund,
~ Abg 3. 12. 1584, † Lüneburg 31. 12. 1639. B: Schicht-
meister Samuel Schererz in Abg; M: Susanna, T Chri-
stoph Kluges oder Schwanders.
Un Leipzig, dann Wittenberg, 1607 Pf Arnsheld, dann
kurz Abg, 1610 Pf Schlackenwalde i. B., 1616 Pf Karls-
bad, dann Rektor Taucha, 1619 ev. Pf Prag, 1622 ver-
trieben, 1623 Sup Lüneburg. Bild im Erzgebirgsmuseum.
(Zi 30; HZ XIV, 31b, 71b)

170. ...
 171. ...
 172. ...
 173. ...
 174. ...
 175. ...
 176. ...
 177. ...
 178. ...
 179. ...
 180. ...
 181. ...
 182. ...
 183. ...
 184. ...
 185. ...
 186. ...
 187. ...
 188. ...
 189. ...
 190. ...

189. Schmidt, Ernst Oswald,

* Plauen 10. 7. 1839, † Leipzig 17. 5. 1919. ⚭ Anna Magdalena Marggraf (* Glauchau 6. 10. 1845, † . . .).
B Plauen, 1858—61 Un Leipzig, Seminarlehrer Waldenburg, 1862—64 am Predigerkollegium St. Pauli Leipzig, Promotion, Seminaroberlehrer Borna, 1869—74 Pf Theuma i. B., 1874—1912 Sup und Oberpfarrer Abg, Ruhestand Leipzig, Dr. phil., Lic theol. hon. causa, Kirchenrat, 1912 Ehrenbürger von Abg, Bild in der Kirche, erneuerte Annenkirche, veranlaßte 1883 Bau des Lutherdenkmals und 1896 des Denkmals Georgs des Bärtigen. Von ihm erschien 1908 im Verlag B. G. Teubner in Leipzig das Werk: Die St. Annenkirche zu Annaberg. Ihre Geschichte und ihre Kunstwerke.
(Mit III, 396)

190. Schreiter, eigentlich Schreiter von Erzstein, Johann,

* Abg 20. 10. 1578, † Wurzen 21. 2. 1638. B: Laurentius Schreiter, Stadtrichter und Hüttenreiber in Abg (Sp 20, 88, 199); M: Marta, T des Sup Philipp Wagner in Abg. 1. ⚭ Benigna, T des Bürgermeisters Alexander Kohl in Joachimsthal († Abg 17. 2. 1615). 2. ⚭ Abg um 1618 Maria, T des Berg- und Bürgermeisters Hieronymus am Steig (* Abg um 1594, † Abg 6. 4. 1672).

Lateinschule Abg, 1596 Un Leipzig, 29. 1. 1601 Mag ebd., 1604 Rektor Joachimsthal, 24. 7. 1608 Diak Abg, zugleich Bp, 1613 Bacc theol., 23. 7. 1615 Pf Raden, vertrieben, 1616 oder 1617 Sup Wurzen und Gen.-Sup des Stiftes Meissen.

Von ihm erschien im Druck: Decimae metallicae oder zehen Bergpredigten vom geistlichen und leiblichen Bergwergf, Leipzig 1615, sowie Nova decas metallica oder neue Aufpeuten auff dem himmlischen Heere, d. i. zehn andere Bergpredigten, Leipzig 1616. Wap. Lebensbeschreibung nach Mag Samuel Schneider. (ES vom 6. 8. 39.)

(A 65, 89, 121, 238; R I, 142, 143, 227, II, 88, 89, 111, 124; Mit III, 199; D 34; Sp 199; Zi 14; SL XXII, 135a)

191. Schreiter, Philipp, Bruder des Vorigen,

— Abg 24. 5. 1586, † Abg 17. 5. 1621. ⚭ Joachimsthal 22. 11. 1610 Susanna, T des Bürgermeisters David Heidler. Da seine Eltern frühzeitig starben, bei seinem Paten, dem damaligen Sup zu Eilenburg und Verfasser der Geschichte Annabergs, Paulus Jenifius, erzogen.

20. 10. 1600 Afraner Meissen, 16. 5. 1603—19. 9. 1609 Un Leipzig, 1608 2. Lehrer Joachimsthal, 24. 8. 1615 hP Abg. 22. 2. 1617 Bp Abg. Wap.

(A 65, 67, 244; R I, 227, II, 89, 117; Mit III, 200; Sp 20, 199; Zi 15, 25)

192. Schroeter, Laurentius,
 * Gotha.
 Pf Schilda, 24. 6. 1539 auf Luthers Empfehlung erster
 Sup Abg, 1543 Domprediger und 1545 Sup und Konfi-
 storial-Assessor Meißen, 1547 resigniert.
 (S 23b, 24a, 61a; R II, 53; A 62, 173; Zi 9, 12; MR 4; Wo 27)
193. Schüler, Paulus,
 † Abg 9. 10. 1521.
 1519 als päpstlicher Priester erwähnt, Informator der
 Herzöge zu Sachsen Georg und Heinrich, Dr., begraben vor
 dem Hochaltar der Annenkirche.
 (S 17b; A 39, 158; R I, 149, 246, II, 49, 51, 96; Mit III, 25, 26)
194. Schüler, Petrus,
 1568 Pestprediger.
 (R II, 120)
195. Schulz, Johann Georg Max,
 * Dresden 14. 3. 1880. B: Fremdenhofbesitzer Johann
 Georg Schulz; M: Marie Elisabeth Han . . .
 21. 6. 1904 zum Priester geweiht in Breslau, HGB Zwickau,
 Chemnitz, Meißen, Plauen, 1. 8. 1914—31. 3. 1933 kath.
 Pf Abg.
196. Schumann, Christian Heinrich,
 * Neukirchen b. Crimmitschau 25. 12. 1787, † Dresden
 11. 12. 1858. B: Bauer und Zimmermann Christian Gott-
 fried Schumann; M: Christiane Greipel aus Kleinheffen.
 ⚭ Julie Dorothea Hänel (* 26. 11. 1796, † 20. 6. 1831).
 Grimmenfer, 1812 Kollaborator Fürstenschule Meißen,
 1815 (16?) Konr Abg, 1825 Diak, 1827 Bp und 1835—1855
 Sup Abg, 1839 Dr. theol., 22. 7. 1855 Ruhestand Dresden.
 SBR I.
 (RA IV Sch 229; Sp 28, 193; Zi III, 11, 13, 17, Fi 58)
197. Schütz (Sagittarius), Johannes,
 * Halle 7. 3. 1531, † Wittenberg 24. 7. 1584. ⚭ Katha-
 rina († 1591).
 1554 Prediger Dobrilugk, 1. 4. 1555 Domarch Freiberg,
 13. 6. 1566 als angeblicher Flaccianer auf Hohenstein fest-
 gesetzt, nach Freilassung Offizial Lützen, 12. 12. 1574 Sup
 Abg, lehrte als solcher zuerst Hebräisch an der Lateinschule,
 8. 4. 1577 Prof. theol. Wittenberg, 1584 Dr. theol., 1579
 Kanzler un Wittenberg, schließlich Probst ebd.
 (S 6b, 38a, 61a; A 63, 121, 209; R II, 62/64; MB 498, Zi 12)

198. Seidel, Georg,

* Greiz 22. 4. 1604, † Abg 16. 5. 1675, erblindet. B: Bürgermeister Balthasar Seidel; M: Maria Pauli. 1. ⚭ 1636 Margarete, T des Prof. Franziskus Armanus, Witwe des Dr. J. U. Georg Büttner († Abg 20. 11. 1656). 2. ⚭ 17. 9. 1658 (?) Anna Christina, T des Sup D Christoph Bulaeus (* 14. 6. 1639 (?), † Abg 14. 5. 1664). 3. ⚭ Abg 5. 11. 1666 Maria, T des Zehntners David Seifert in Abg, Witwe des Simon Frisius in Hamburg.

1620 Thomaner, 1635 Mag und Privatdozent Leipzig, 1636 Sup Penig, 1640 Bacc, dann Lic theol., 14. 8. 1645 Sup Abg. Wap.

(A 64; R I, 120, 135, 152, 160, II, 74/76; RI 313, 406, 436, 504, 541; WB 502, Zi 13, 40)

199. Seidel, Johann Martin,

* Hermannsdorf 12. 6. 1638, † Abg 16. 9. 1685. B: Schulmeister Johann Seidel (* Scheibenberg 1602, † Hermannsdorf 1639, s. Zi 77). ⚭ Anna Elisabeth Wolf, T eines Geistlichen.

1668 Pf Tannenberg, 1673 SP und 30. 8. 1685 Diaf Abg. In seine Amtszeit fällt der Neubau der Hospitalkirche 1684—85.

(R I, 135, 221, 226, II, 119; Sp 21; Zi 14)

200. Sendel, Franziskus,

* Eisenach.

1539 Guardian im Kloster Abg, muß, da er sein Ordensgewand nicht ausziehen will, 1540 Stadt und Land verlassen.

(R I, 51, 52, 123; Wo 29)

201. Senfert (Seifridt), Johann,

* Penig.

1540 Viceguardian im Kloster Abg und 25 Jahre im Orden, muß aus Stadt und Land weichen, da er sein Ordenskleid nicht ausziehen will.

(R II, 123; Wo 29)

202. Senffart, Wilhelm Alexander,

* Frauendorf b. Frohburg 13. 3. 1812, † 1862. B: Pf in Frauendorf, 1827 Pf Wiesa († das. 3. 4. 1841); M: Schwester des SP Glöckner. ⚭ Abg 5. 9. 1842 Thekla Emilie, T des verst. Finanzprokurators und Gerichtsdirektors Gustav Friedrich J. in Chemnitz, erzogen von 1815 an im Hause seines Großvaters mütterlicherseits, des Bergpredigers Glöckner, dann durch dessen Schwiegerohn, den Bürgermeister Glumann (1788—1868).

1822 Lateinschule Abg, 1827 Fürstenschule Meißen, 1832
Un Leipzig, Hauslehrer, 17. 9. 1841 SP Abg, August 1856
Dial Zwenkau und Pf zu Imnig und Pulgar.

Von ihm erschien im Druck: Reformationspredigt des
Jahres 1843, Abg 1844.

(Sp 27, 212; Fi 58)

203. **Sensfried, Johannes,**

* Leisnig um 1586, † Abg 23. 8. 1625. B: Dial Mag Paul
Sensfried in Leisnig, später Sup Rochlitz. ⚭ Margareta,
die 31. 10. 1665 noch lebte.

1583 Grimmenser, Un Leipzig, 1595 Bacc. 1598 Mag ebd.,
1595 Pf Collmen, 1604 Dial Colditz, 1607 Pf Strehla, 1612
Pf Ortrand, 30. 9. 1618 Sup Abg.

(R I, 305; II, 72, 73; WB 501; Zi 12; SL XVII, 10a)

204. **Siegfried, Kaspar Esaias,**

* Ilm b. Königssee 10. 9. 1630, † Müßschen 27. 12. 1689.
B: Nikolaus Siegfried, Pf in Ilm; M: Maria Magdalena
Zap. ⚭ Weißenfels 4. 9. 1666 Magdalena Dorothea, T
des Thürsächs. Amtmanns Cornelius Richter in Lauter-
stein.

1649 B Arnstadt, 1654 Mag und Privatdozent Leipzig,
1664 Prof. und 1669 Rektor am B Weißensee, 26. 7. 1673
SP Abg, 15. 12. 1676 Arch Zwickau, 1689 Pf Müßschen.

(R I, 203, II, 77, 93; SP; Zi 15; SL XXI, 338b)

205. **Simdebergf (Sundebergf?) Niklas,**

18. 6. 1513 als Kaplan der Knappschaft auf St. Annaberg
genannt.

(SL III, 162)

206. **Spiegel, Friedrich,**

* Großenhagen 5. 10. 1869, † Kolberg 30. 3. 1937.
B: August Karl Friedrich Spiegel; M: Marie Hanna
Louise Raß. ⚭ Zeitz 2. 5. 1895 Marta Nicksch (* Zeitz
11. 2. 1873), T des Johann Friedrich Wilhelm Nicksch und
der Henriette Krehshmar.

MBr Koburg, Hof, Falkenstein, Stargard, Weimar,
Rschopau, Schwarzenberg, Delznitz i. B., 1918—1924 Abg,
Kolberg.

207. **Spranger, Arno,**

* Markneukirchen 13. 12. 1884. B: Kaufmann August
Spranger; M: Ida Klemm. ⚭ Plauen 23. 9. 1913
Johanna geb. Herz (* Dresden 9. 11. 81), T des Oberl.
Paul Herz und Philippine geb. Tombo.

B Plauen, Un Leipzig, Halle, Tübingen, 11. 6. 1911 Bit
Meerane, 1912 Bit Adorf, 1912 2. Pf Marienberg, 1915

Trinitatiskirche Dresden, zunächst 5., schließlich 2. Pf, Dkt.
1929 Sup Abg.

Synodale, begründete während des Krieges die sächs.
Pfarrhaushilfe und unternahm zu diesem Zweck Vortrags-
reisen durch Holland und die Schweiz, begründete Kinder-
heime in Dresden, Erzgebirge, Vogtland, rief den Bund
für eine lebendige Volkskirche und die Christliche Konferenz
für Akademiker ins Leben, schuf das kirchliche Bundeshaus
in Krummenhennersdorf b. Freiberg, entfaltet reiche schrift-
stellerische Tätigkeit.

(ZMB 29. 7. 1929 und 10. 6. 1936)

208. **S t a n g e**, Gabriel,

* Beringswalde, † 1596.

1557 Pf Höckendorf b. Tharandt, 1565 Diak Abg, 1577
oder 1578 Pf Arnsfeld b. Abg, 1579 Pf Tetschen i. B.

(S 62a; A 65; R II, 110; Zi 14, 27)

209. **S t e i n h ä u s e r**, Hermann Friedrich,

* Blauen 3. 5. 1815, † Dresden 1895. B: Diak Mag
Johann August Wilhelm Steinhäuser.

1829 Grimmenser, 1841 Bürgereschullehrer Blauen, 1843
Landdiak ebd., 1856 Arch Abg, 1865 Sup Stollberg, 1887
Kirchenrat und Em.

(Fi 58)

210. **S t e m p e l**, Michael,

* Abg 22. 9. 1609, † Abg 17. 10. 1672. B: Bortenhändler
Martin Stempel; M: Maria oder Marta, I des Stadt-
richters Lorenz Schreiter (Sp 20, 88, 199). W Abg 7. 8.
1638 Anna Sophia, I des Sup Mag Johann Hoffstetter
in Abg.

21. 7. 1624 Afraner Meißen, 1629 Un Leipzig, 10. 3. 1632
Bacc, 2. 5. 1633 Mag, 3. 3. 1637 Diak und 1645 Arch Abg.
Wap.

(A 66; R II, 104; Mit III, 208; Et; RI 310, 611; Zi 14; SL IX,
182, XXIII, 183)

211. **S t o l l b e r g**, Wolfgang,

* Mittweida 18. 9. 1549, † Abg 5. 7. 1601. B: Rektor.
W 25. 6. 1577 Anna, I des Müllers Michel Lohse zu
Lieberheim, die 18. 8. 1601 mit einem Hause belehnt wird
und 17. 7. 1606 ein Haus verkauft hat.

1563 Grimmenser, 1569 Un Wittenberg, 1572 Mag ebd.,
1573 Rektor Mittweida, 18. 12. 1577 Rektor Abg, Dkt. 1581
Diak, 1584 Arch, 1585 Bp und 28. 1. 1593 Sup Abg.

(S 61b, 62a, 63b; 39a, 50b; A 63/65, 72, 204, 226; R II, 67, 87,
103, 111, 136; Zi 12, 19, 110; SL XVII, 290b, XVIII, 435a,
XIX, 259)

212. Sturz (Stork), Johann,
 † 1527 oder kurz zuvor.
 1519 Erster Altarist am Altar der St. Annenbruderschaft.
 (R I 98, 99, 213, II, 97)
213. Thiel, Nickel,
 hatte bis zu seiner Verheiratung 1524 das von seinem
 Vater gestiftete Lehen inne.
 (Mit III, 87)
214. Tilgener oder Tilling, Laurentius,
 † 1562.
 1544 (?) Diak und 1562 (?) Arch Abg, wohl identisch mit
 dem 1544 in Döbeln angestellten und im gleichen Jahre
 vertriebenen Diak Lorenz Tilgner.
 (S 33b, 62a; Zi 13; R II, 101, 109)
215. Titlbach, Hubert Ludwig,
 aus Rudig i. B.
 1. 4. 1851—31. 8. 1859 kath. Pf Abg.
 (StC 75)
216. Dunkelius j. Dunkel.
217. Uhle, Wolfgang,
 * Elterlein, † Breitenbrunn 1594 vor dem Altar.
 1558 Pf Clausniz b. Freiberg, erschlug 10. 7. 1563 den
 Richter Georg Biber in Clausniz mit einem Husaren-
 hammer, floh, mußte das dreimalige Halsgericht über sich
 ergehen lassen; nach seiner Begnadigung Pestprediger Abg.
 1568 Pf Breitenbrunn.
 (S 64b; A 72, 75; R II, 120, II, 266; Wil; Zi 169; Anton Dhorn,
 Das Blutmal, Annaberg 1920, Pöhlbergverlag)
218. Uhlig, Christian Gottlob,
 * Abg 3. 9. 1731. V: Johann Gottlob Uhlig, Maurer und
 Bierbrauer in Abg.
 Lateinschule Abg, 1753 Un Leipzig, Mag Wittenberg, März
 1760 Sp Abg, 31. 10. 1799 notgedrungen emeritiert, ver-
 zog nach Chemniz.
 (Sp 23, 24; Zi 25)
219. Vogel, Elias,
 * Zwönitz, † Wolkenstein 1585 an der Pest. ♂ Barbara.
 1558 Afraner Meißen, 1577 Diak Geyer, 28. 12. 1578 Diak
 Abg, Okt. 1581 Pf Wolkenstein, unterschrieb Konkordien-
 formel.
 (S 7a, 62a; R II, 111; M 1192; Zi 14, 61, 150)

212. **Sturz (Sturz), Johann**
 † 1831 oder kurz zuvor.
 1810 Erster Entwurf am Altar der St. Annenkirche.
 (S. 1 u. 2, 3, 4, 5, 6)
213. **Stiel, Wöhl**
 sollte die zu seiner Bestimmung 1814 her von seinem
 Vater geerbte Fache sein.
 (S. 1 u. 2)
214. **Stigener oder Tilling, Bauverwalter**
 † 1831
 1814 (?) Stiel aus 1802 (?) Stiel Stig. wohl identisch mit
 dem 1814 in Tilling angefertigten und im gleichen Jahre
 verstorbenen Stiel Johann Stigener.
 (S. 1 u. 2, 3, 4, 5, 6, 7, 8, 9, 10)
215. **Stilbe, Johann Ludwig**
 aus Stuhl 1 St.
 1. 4. 1801 - 21. 2. 1833 (alt 32) Stg.
 (S. 10)
216. **Stilbe, Johann Ludwig**
 † 1831
 1808 St. Stilbe in Tilling, erbaute 18. 7. 1808 den
 Altar Georg Stier in Tilling mit einem Aufsatz-
 bogen, der nicht der dreimalige Stiel Stigener ist,
 sondern ein neuer, nach seiner Bestimmung gefertigter Stg.
 1808 St. Stilbe.
 (S. 1 u. 2, 3, 4, 5, 6, 7, 8, 9, 10, 11, 12, 13, 14, 15, 16, 17, 18, 19, 20, 21, 22, 23, 24, 25, 26, 27, 28, 29, 30, 31, 32, 33, 34, 35, 36, 37, 38, 39, 40, 41, 42, 43, 44, 45, 46, 47, 48, 49, 50, 51, 52, 53, 54, 55, 56, 57, 58, 59, 60, 61, 62, 63, 64, 65, 66, 67, 68, 69, 70, 71, 72, 73, 74, 75, 76, 77, 78, 79, 80, 81, 82, 83, 84, 85, 86, 87, 88, 89, 90, 91, 92, 93, 94, 95, 96, 97, 98, 99, 100)
217. **Stilbe, Wolfgang**
 † 1831
 1808 St. Stilbe in Tilling, erbaute 18. 7. 1808 den
 Altar Georg Stier in Tilling mit einem Aufsatz-
 bogen, der nicht der dreimalige Stiel Stigener ist,
 sondern ein neuer, nach seiner Bestimmung gefertigter Stg.
 1808 St. Stilbe.
 (S. 1 u. 2, 3, 4, 5, 6, 7, 8, 9, 10, 11, 12, 13, 14, 15, 16, 17, 18, 19, 20, 21, 22, 23, 24, 25, 26, 27, 28, 29, 30, 31, 32, 33, 34, 35, 36, 37, 38, 39, 40, 41, 42, 43, 44, 45, 46, 47, 48, 49, 50, 51, 52, 53, 54, 55, 56, 57, 58, 59, 60, 61, 62, 63, 64, 65, 66, 67, 68, 69, 70, 71, 72, 73, 74, 75, 76, 77, 78, 79, 80, 81, 82, 83, 84, 85, 86, 87, 88, 89, 90, 91, 92, 93, 94, 95, 96, 97, 98, 99, 100)
218. **Stilbe, Johann Gottlob**
 † 1831
 1808 St. Stilbe in Tilling, erbaute 18. 7. 1808 den
 Altar Georg Stier in Tilling mit einem Aufsatz-
 bogen, der nicht der dreimalige Stiel Stigener ist,
 sondern ein neuer, nach seiner Bestimmung gefertigter Stg.
 1808 St. Stilbe.
 (S. 1 u. 2, 3, 4, 5, 6, 7, 8, 9, 10, 11, 12, 13, 14, 15, 16, 17, 18, 19, 20, 21, 22, 23, 24, 25, 26, 27, 28, 29, 30, 31, 32, 33, 34, 35, 36, 37, 38, 39, 40, 41, 42, 43, 44, 45, 46, 47, 48, 49, 50, 51, 52, 53, 54, 55, 56, 57, 58, 59, 60, 61, 62, 63, 64, 65, 66, 67, 68, 69, 70, 71, 72, 73, 74, 75, 76, 77, 78, 79, 80, 81, 82, 83, 84, 85, 86, 87, 88, 89, 90, 91, 92, 93, 94, 95, 96, 97, 98, 99, 100)
219. **Stilbe, Johann**
 † 1831
 1808 St. Stilbe in Tilling, erbaute 18. 7. 1808 den
 Altar Georg Stier in Tilling mit einem Aufsatz-
 bogen, der nicht der dreimalige Stiel Stigener ist,
 sondern ein neuer, nach seiner Bestimmung gefertigter Stg.
 1808 St. Stilbe.
 (S. 1 u. 2, 3, 4, 5, 6, 7, 8, 9, 10, 11, 12, 13, 14, 15, 16, 17, 18, 19, 20, 21, 22, 23, 24, 25, 26, 27, 28, 29, 30, 31, 32, 33, 34, 35, 36, 37, 38, 39, 40, 41, 42, 43, 44, 45, 46, 47, 48, 49, 50, 51, 52, 53, 54, 55, 56, 57, 58, 59, 60, 61, 62, 63, 64, 65, 66, 67, 68, 69, 70, 71, 72, 73, 74, 75, 76, 77, 78, 79, 80, 81, 82, 83, 84, 85, 86, 87, 88, 89, 90, 91, 92, 93, 94, 95, 96, 97, 98, 99, 100)

220. **Bogel, Johann,**
 * Arzberg b. Regensburg.
 Priester an dem 1512 gestifteten Thumbshirnschen Altar
 Abg.
 (R I, 93, II, 96)
221. **Bogel (Avicula), Simon,**
 * Roßwein, † Schneeberg 27. 9. 1580.
 B Freiberg, 2 Jahre Lehrer Dederan, 1562 Pf Hartha,
 1565 Sp Abg, 1568 Pf Geyer, 1578 Oberpf Schneeberg.
 (S 62b; A 67; R II, 107; M 309, 1190, Sp 18; RR 225; Zi 25, 58)
222. **Bogelhaupt, Johann,**
 * Scheibenberg 3. 7. 1627, † Abg 4. 4. 1679, ein Nach-
 komme des Köhlers Triller, des Befreiers der Prinzen
 Albrecht und Ernst aus der Gewalt Kunz von Kauffungens.
 B: Johann Bogel, Pf in Zschorlau; M: Rosina, T des
 Mag Laurentius Schwabe, Pf in Stollberg, Enkelin des
 Bürgermeisters David Schmidt in Abg. ⚭ Abg 15. 11.
 1668 Sophia, T des Stadtrichters Michael Zierold.
 1639 Lateinschule Schneeberg, 1644 Kreuzschule Dresden,
 1647 Un Wittenberg, 1650 Hauslehrer ebd., 1651 Haus-
 lehrer Cölln a. d. Spree, 1654 Mag Wittenberg, 17. 3.
 1657 Rektor Abg, 20. 9. 1670 Rektor Zeitz, 27. 7. 1673
 Arch Abg.
 (A 74; R I, 123. II, 106, 147/49; S III, 207; Wil In 167; RI 421,
 580; Sp 212, 237; Zi 14, 19)
223. **Boigt, Arthur,**
 * Wilkau 25. 12. 1869. ⚭ Geyer 6. 6. 1899 Lina Weiß-
 bach (* Tannenberg 18. 3. 1869, † Bockau 7. 8. 1938).
 Ins Amt 1896, 1897—99 MPr Abg, seit 1899 MPr
 Bockau.
224. **Boldmar,**
 1518 Viceguardian und Bruder im Franziskaner-Kloster
 Abg.
 (R II, 121)
225. **Wächter, Friedrich Guido,**
 * Paschkowitz b. Mügeln 3. 2. 1855, † Abg 17. 2. 1926.
 B: Kalkwerk- und Klostergrutsverwalter Mag Wächter in
 Paschkowitz; M: Rosalie Sandhof. ⚭ Waldenburg 23. 10.
 1889 Martha König (* Waldenburg 23. 10. 1864, seit 1926
 in Bauzen).
 1881 Diak Waldenburg und Pf Schwaben, 1888 Diak und
 1898 Arch Abg.

200 Nagel, Johann
* Richter d. Regierung
früher an dem 1812 gestifteten Theresianischen Militär
1802
(S. 1. 11. 10)

201 Nagel (Niedlich), Simon
* Hofmeister d. Eisenberg 21. 8. 1800
d. Eisenberg 2 Jahre Richter Oberon 1802 21. 8. 1802
1802 21. 8. 1802 21. 8. 1802 21. 8. 1802 21. 8. 1802
(S. 1. 11. 10; S. 11. 10; S. 11. 10; S. 11. 10; S. 11. 10; S. 11. 10)

202 Nagel, Johann
* Eisenberg 2. 7. 1801 + 21. 8. 1878, ein Sohn
Kunze des Richters Jäger, des Richters der hiesigen
Königlichen und Kreis- und der Theresianischen Theresianischen
Hofkammer, 21. 8. 1801; 21. 8. 1801; 21. 8. 1801; 21. 8. 1801
21. 8. 1801; 21. 8. 1801; 21. 8. 1801; 21. 8. 1801; 21. 8. 1801
1801 Eisenberg 1801 Eisenberg 1801 Eisenberg 1801
1801 Eisenberg 1801 Eisenberg 1801 Eisenberg 1801
1801 Eisenberg 1801 Eisenberg 1801 Eisenberg 1801
(S. 1. 11. 10; S. 11. 10; S. 11. 10; S. 11. 10; S. 11. 10; S. 11. 10)

203 Nagel, Wilhelm
* Eisenberg 21. 8. 1802 21. 8. 1802 Eisenberg
1802 Eisenberg 1802 Eisenberg 1802 Eisenberg 1802
(S. 1. 11. 10; S. 11. 10; S. 11. 10; S. 11. 10; S. 11. 10; S. 11. 10)

204 Nagel, Johann
1812 Eisenberg und Richter im Eisenberg-Richter
1802
(S. 1. 11. 10)

205 Nagel, Friedrich
* Eisenberg d. Eisenberg 2. 7. 1801 + 21. 8. 1878
21. 8. 1801; 21. 8. 1801; 21. 8. 1801; 21. 8. 1801; 21. 8. 1801
1801 Eisenberg 1801 Eisenberg 1801 Eisenberg 1801
1801 Eisenberg 1801 Eisenberg 1801 Eisenberg 1801
(S. 1. 11. 10; S. 11. 10; S. 11. 10; S. 11. 10; S. 11. 10; S. 11. 10)

226. **Wagner, Philipp,**
 * Pegau 30. 4. 1526, † Dresden 9. 11. 1572. B: Tuchmacher in Pegau. 1. ⚭ Abg Katharina, T des Hans Kroh in Wolkenstein. 2. ⚭ Abg (?) 1. 11. 1572 mit einer T des Bp Johann Bischoff in Abg.
 1544 Un Leipzig, 1546 Bacc, 1549 Mag und Pf Schulpforta, 1550 Bp und 26. 4. 1556 Sup Abg, 2. 6. 1567 Hofprediger Dresden.
 (S 34, 35b, 37a, 61a; A 63, 64, 121, 201, 207, 195; R II, 59, 85; WB 497; Zi 12)
227. **Walther, Johann,**
 1518 Priester und Guardian im Kloster zu Abg.
 (R II, 121)
228. **Weise, Johann,**
 Diak Abg zwischen 1540 und 1542, Vorgänger Lindemeyers.
 (R II, 109)
229. **Welsh, Johann,**
 Barfüßermönch Abg, angeblich 1530 als Lutheraner heimlich lebend begraben.
 (S II, 19b)
230. **Wenzel, Paul,**
 * Willkau 25. 12. 1869. B: Friedrich August Wenzel; M: Johanna Christiane Frißsch. 1. ⚭ Berlin 2. 8. 1900 Agnes Lydia Diem (* Kassel 14. 7. 1871, † Sydney, Australien, 18. 12. 1910), T des Predigers Edmund Diem und der Marie Friedrich. 2. ⚭ 28. 9. 1918 Lea Minna Schmidt (* Plauen 15. 9. 1879), T des Predigers Ernst Schmidt und der Minna Möckel.
 Bürgerschule Willkau, Predigerseminar Frankfurt a. M., Hörer an den Un Berlin und Wien. Ins Amt 1895, MPr Danzig, Königsberg, Breslau, Liegnitz, Berlin, Wien, Missionar im Bismarckarchipel, MPr Abg 1914—1918, Dresden, Berlin, Neuruppin, Berlin, Falkenstein i. B. Weltkrieg: II. Ers.-Batl. R.-J.-R. 104, als Dolmetscher vorgesehen, versetzt zum Landsturm-Inf.-Batl. XIX Döbeln.
231. **Werdhau, Johann Georg,**
 * Großbardau 1692, † Frankenberg . . . 3. 1741.
 1705 Grimmenser, Un Leipzig, Mag ebd., 1721 Pf Wesenig, 1731 Bp Abg, 1733 Pf Frankenberg.
 (R II, 96; Zi 15)

232. **Wiedemann, Christian Gottlieb,**
 * Crottendorf 7. 4. 1811, † Abg 12. 8. 1894. B: Wirtschaftsbesitzer Christian Gottlieb Wiedemann in Crottendorf. ⚭ Buchholz 19. 2. 1843 Constantine Marie, T des Handelsmannes und Gutsbesizers Johann Carl Friedrich Weiser (* Buchholz 20. 10. 1823).
 1841 Bürgereschullehrer Abg, 1860 hP und 1864(65?) Diaf Abg, 1880 Em.
 (Fi 59)
233. **Wolf, Carl Otto-Ludwig,**
 * Einsiedel 10. 12. 1855, † Dresden 29. 5. 1916. B: Kirchschullehrer und Kantor Karl Traugott Wolf; M: Johanna Pauline Fischer. 1. ⚭ (?). 2. ⚭ Dresden 27. 5. 1890 Frida Johanna Keil, T des Regierungsrates Julius Keil in Dresden-N. (* Delsnig 17. 11. 1868).
 1882 Pf Arnoldsgrün, 1885 Diaf Abg, 1888 Pf St. Pauli Dresden.
234. **Wolff, August,**
 * Abg 27. 9. 1624 (?), † Abg 4. 11. 1671. B: Stadtrichter und Kaufmann Veit Wolf; M: Anna, T des Bürgermeisters Schmidt. 1. ⚭ Abg Rosina Magdalena, T des hP Georg Münchmeyer in Abg († Abg 1665). 2. ⚭ Abg 22. 10. 1666 Maria Elisabeth, T des verst. Beredin (des Schotten William Gärdyn?, vgl. Mit II, 230, 253 f., 272 ff.; Sp. 188).
 1645 Un Leipzig, 1651 Mag ebd., 1655 Subst seines Schwiegervaters Münchmeyer Abg, 1666 hP Abg.
 (R I, 209; II, 113, 118, 119, 231; RI 540, 595; A 67; Zi 25, Sp 21)
235. **Wolff, Christian, Bruder des Vorigen,**
 * Abg 11. 10. 1625, † Abg 17. 2. 1675. ⚭ um 1648 Judith, T des aus Raden nach Abg exilierten Dominus Georg Richter.
 Lateinschule Abg, 1640 Un Leipzig, ebd. Mag, 1648 Pf Hermannsdorf, 1672 hP u. 20. 4. 1673 Diaf Abg.
 (R II, 75, 113, 119; RI 599; Mit III, 39; Sp 21; hP XXIII, 433; Zi 14, 25, 76)
236. **Zeidler, Johann,**
 * Zwickau.
 1501 Un Leipzig, 1503 Bacc u. 1509 Mag ebd., 1510—14 Rektor Zwickau, 1529 der letzte päpstliche Pf Abg, getreuer Gehilfe Tegels, 1539 genötigt, zurückzutreten.
 (S 60b, 62b, 20a, 23a; A 62, 67, 82, 165; R II, 51, 127; Mit III, 31; Zi 8, 9, 11; MR 4; Wo 20, 26, 30)

222 **Wiedemann, Christian Gottlieb**
* Grotzenburg 7. 4. 1811 + Dresden 12. 8. 1884. 73. Jährig.
Lehrer an der Polytechnischen Schule in Grotzenburg.
1841 Bergwerksdirektor in Freiberg. 1850 Berg- und Hüttenamt
in Freiberg. 1855 Berg- und Hüttenamt in Freiberg.
1860 Berg- und Hüttenamt in Freiberg.
1865 Berg- und Hüttenamt in Freiberg.
1870 Berg- und Hüttenamt in Freiberg.
1875 Berg- und Hüttenamt in Freiberg.
1880 Berg- und Hüttenamt in Freiberg.

223 **Wiedemann, Carl Otto Ludwig**
* Grotzenburg 10. 12. 1822 + Dresden 20. 5. 1914. 91. Jährig.
Lehrer an der Polytechnischen Schule in Grotzenburg.
1841 Bergwerksdirektor in Freiberg. 1850 Berg- und Hüttenamt
in Freiberg. 1855 Berg- und Hüttenamt in Freiberg.
1860 Berg- und Hüttenamt in Freiberg.
1865 Berg- und Hüttenamt in Freiberg.
1870 Berg- und Hüttenamt in Freiberg.
1875 Berg- und Hüttenamt in Freiberg.
1880 Berg- und Hüttenamt in Freiberg.

224 **Wiedemann, August**
* Freiberg 27. 9. 1821 (7) + Freiberg 4. 11. 1871. 50. Jährig.
Lehrer an der Polytechnischen Schule in Freiberg.
1841 Bergwerksdirektor in Freiberg. 1850 Berg- und Hüttenamt
in Freiberg. 1855 Berg- und Hüttenamt in Freiberg.
1860 Berg- und Hüttenamt in Freiberg.
1865 Berg- und Hüttenamt in Freiberg.
1870 Berg- und Hüttenamt in Freiberg.
1875 Berg- und Hüttenamt in Freiberg.

225 **Wiedemann, Christian August von**
* Freiberg 11. 10. 1822 + Freiberg 17. 2. 1875. 53. Jährig.
Lehrer an der Polytechnischen Schule in Freiberg.
1841 Bergwerksdirektor in Freiberg. 1850 Berg- und Hüttenamt
in Freiberg. 1855 Berg- und Hüttenamt in Freiberg.
1860 Berg- und Hüttenamt in Freiberg.
1865 Berg- und Hüttenamt in Freiberg.
1870 Berg- und Hüttenamt in Freiberg.

226 **Wiedemann, Johann**
* Freiberg.
1841 Bergwerksdirektor in Freiberg. 1850 Berg- und Hüttenamt
in Freiberg. 1855 Berg- und Hüttenamt in Freiberg.
1860 Berg- und Hüttenamt in Freiberg.
1865 Berg- und Hüttenamt in Freiberg.
1870 Berg- und Hüttenamt in Freiberg.

237. **Zeidler** (Zeler, Celler, Cellarius), Johann,
 * Brüg, † Glashütte 1560.
 1552 **h** **B** **U** **g**, 1557—1560 **P** **f** **G** **l** **a** **s** **h** **ü** **t** **t** **e**.
 (S 62b; R II, 117; Mit III, 31, 36; Sp 17; Zi 24)
238. **Zeler** j. **Zeidler**.
239. **Zeugn** **u** **ß** (Zeugemies), Wolf,
 vermutlich identisch mit Wolf Richter, kath. Kaplan, Be-
 sitzer der Lehen des Altars der Schmelzer u. Münzer, sowie
 der Rosenkranzbruderschaft. 1518 Streit wegen Vollsaukens
 1519 vom Rat wegen Unzucht verklagt.
 (R II, 15, 50, 98; Mit III, 24)
240. **Ziegler**, Oswald Karl,
 * Schönefeld b. Leipzig 21. 6. 1847, † Friedrichsroda (Th.)
 25. 7. 1911. **B**: Korbmachermeister Karl Ernst Ziegler in
 Schönefeld. **⊗** Leipzig-Gohlis 22. 10. 1874 Johanna Emilie
 Maria, **T** des Kaufmanns Johann Friedrich Louis Lau-
 terbach (* Leipzig 15. 8. 1850).
 1874 **P** **f** **T** **a** **n** **n** **e** **r** **g**, 1880 **D** **i** **a** **k** u. 1884 **U** **r** **c** **h** **U** **g**, 1893
 bis zum Tode Oberpf Kirchberg.
241. **Zimmermann**, Christian,
 * Dresden 24. 1. 1598, † ebd. 12. 11. 1665. **B**: Kurf. Rent-
 amtssekretär Zacharias Zimmermann; **M**: Ottilie, **T** des
 Hoffuttermarschalls Georg Rappoldi. 1. **⊗** **U** **g** 14. 6.
 1621 Rosina, **T** des Rats Herrn zu Wittenberg Mattäus
 Seelfisch. 2. **⊗** 24. 1. 1634 Anna, **T** des Kurf. Rent-
 kammermeisters Georg Reichbrod.
 1610 Schulpforta, 5. 10. 1615 **U** **n** **L** **e** **i** **p** **z** **i** **g**, dann Witten-
 berg, dort 1620 **M** **a** **g**, 1621 **B** **P** **U** **g**, Nov. 1622 **D** **i** **a** **k** u.
 1623 Stadtprediger Dresden.
 (A 65; R II, 91; F 29; Zi 15)
242. **Zimmermann**, Sigismund,
 * Neumark i. B. 24. 6. 1674, † **U** **g** 2. 4. 1713. **B**: **M** **a** **g**
 Daniel Zimmermann, **P** **f** **z** **u** **N** **e** **u** **m** **a** **r** **k**; **M**: Anna Maria,
T des **M** **a** **g** Sigismund Stephani zu Pforta. **⊗** **U** **g**
 27. 10. 1679 Anna Maria Engelmann, Witwe des Dr.
 med. Christoph Ernst Stempel zu **U** **g**.
U **n** **W** **i** **t** **t** **e** **n** **e** **r** **g** u. 1671 **U** **n** **L** **e** **i** **p** **z** **i** **g**, 1674 **M** **a** **g** ebd., dann
 Hauslehrer Dresden, 4. 12. 1677 **B** **P** **U** **g**.
 (R I, 221, 315, II, 95; Zi 15; RI 590, 610)

243. Zimmermann, Christian Sigismund, Sohn d. Vorigen,
 * Abg 10. 5. 1681, † ebd. 28. 12. 1726. ⚭ ... 11. 1715
 Johanna Christiana, T des Syndikus Georg Haußner zu
 Döbeln († 1. 11. 1729).
 1699 Un Leipzig, 1710 Subst des Vaters, 1713 Bß Abg,
 1714 Mag.
 (R I, 137, II, 95; Zi 15)
244. Zobel, Enoch,
 * Schneeberg 19. 12. 1653, † Abg 25. 3. 1697. B: Rats=
 herr Enoch Zobel, Steuereinnehmer u. Handelsmann in
 Schneeberg; M: Euphrosine Hähnel (* Mittweida, † 1692).
 ⚭ Stollberg 25. 1. 1681 Susanna Katharina, T des Rats=
 herrn u. Handelsmannes Ernst Höckner in Stollberg (* 27.
 12. 1656, † 1714).
 1675 Mag Leipzig, 7. 10. 1679 Diaf u. Nov. 1685 Arch
 Abg. Wap.
 (R I, 122, 129, 138, 315, II, 106, 114; M 583, 598, P V, 663,
 Gō 33, Zi 14)
245. Zoell, Philipp,
 1508 Franziskanermönch Abg.
 (R II, 121)
246. Zwillingus f. Didymus.

Pfarrerlisten

I. Vor Einführung der Reformation

a) Katholische Pfarrer, Kapläne und Altaristen

(Reihenfolge nicht feststehend)

Gutkoes, Johannes
Pfennig, Johannes
Müller, Petrus
Dietrich, Johannes
von Elterlein, Wolfgang
Kögeler, Heinrich
Bogel, Johann
Reichart, Erhart
Simdebergk, Nikolaus
Clembriz, Konrad
Engelhard, Jakob
Reichmannus, Claudius
Moriz, ...
Schenk, Kaspar
Peter, ...
Zeugnuß, Wolf
Richter, Wolf
Schüler, Paulus
Sturz, Johannes
Gulden, Wolfgang
Loewasser, Johannes
Poetscher, Nikolaus
Thiel, Nickel
Ebersbach, Simon
Günther, Nikolaus
Zeidler, Johann
Sager, Kaspar

b) Bergprediger

Rupolt, Martin
Rüttner, Johann
Graupa, Nikolaus
Obendörfer (Kerndörfer), Martin

c) Hospitalprediger

Bachmann, Johann
Barthel, Balten

d) M ö n c h e

1. Bichlitz, Balthasar
2. Bindemann, Johannes
3. Didymus, Gabriel
4. Felch, Burkhard
5. Feyerlein, Hans
6. Frühaim, Johann
7. Herrmann, Anton
8. Kraus, Bartholomäus
9. Leutenbeck, Lorenz
10. Lindmann, Johann
11. Masur, Adam
12. Meyer, Ludovicus
13. Mönch, Johann
14. Myconius, Friedrich
15. Nitzsch, Thomas
16. Pister, Blasius
17. Sayler, Franziskus
18. Seydel, Franziskus
19. Senfert, Johann
20. Volkmar, ...
21. Walther, Johann
22. Welsch, Johann
23. Zoell, Philipp

II. Nach Einführung der Reformation

1. Evangelisch-lutherische Geistliche

a) Bergprediger

1. 1539—1550? Obendorfer, Martin
2. 1550—1556 Wagner, Philipp
3. 1556—1564 Friedrich, Christoph
4. 1564—1572 Bischoff, Johann
5. 1572—1576 Raute, Georg
6. 1576—1585 Held, Wolfgang
7. 1585—1593 Stolberg, Wolfgang
8. 1593—1599 Andreae, Nikolaus
9. 1599—1603 Nözel, Georg
10. 1603—1606 Pabst, Samuel
11. 1608—1613 Schreiter, Johann
12. 1613—1613 Glaser, Christoph
13. 1615—1617 Andreae, Johann
14. 1617—1621 Schreiter, Philipp
15. 1621—1622 Zimmermann, Christian
16. 1622—1626 Crebs, Johann
17. 1627—1661 Rebentrost, Chilianus

4) 1870-1879

1. Böhler, Johann
2. Böhler, Johann
3. Böhler, Johann
4. Böhler, Johann
5. Böhler, Johann
6. Böhler, Johann
7. Böhler, Johann
8. Böhler, Johann
9. Böhler, Johann
10. Böhler, Johann
11. Böhler, Johann
12. Böhler, Johann
13. Böhler, Johann
14. Böhler, Johann
15. Böhler, Johann
16. Böhler, Johann
17. Böhler, Johann
18. Böhler, Johann
19. Böhler, Johann
20. Böhler, Johann
21. Böhler, Johann
22. Böhler, Johann
23. Böhler, Johann

11. Nach Einführung der Reformen

1. Geographisch-historische Geographie

2) 1870-1879

1. 1870-1871 Odenberger, Martin
2. 1871-1872 Wagner, Philipp
3. 1872-1873 Wenzel, Gustav
4. 1873-1874 Wenzel, Gustav
5. 1874-1875 Wenzel, Gustav
6. 1875-1876 Wenzel, Gustav
7. 1876-1877 Wenzel, Gustav
8. 1877-1878 Wenzel, Gustav
9. 1878-1879 Wenzel, Gustav
10. 1879-1880 Wenzel, Gustav
11. 1880-1881 Wenzel, Gustav
12. 1881-1882 Wenzel, Gustav
13. 1882-1883 Wenzel, Gustav
14. 1883-1884 Wenzel, Gustav
15. 1884-1885 Wenzel, Gustav
16. 1885-1886 Wenzel, Gustav
17. 1886-1887 Wenzel, Gustav

18. 1662—1673 Gense!, Johann Christoph
19. 1673—1676 Siegfried, Kaspar Esaias
20. 1677—1713 Zimmermann, Sigismund
21. 1713—1726 Zimmermann, Christian Sigismund
22. 1727—1731 Dathe, Gottlob Liborius
23. 1731—1733 Werchau, Johann Georg
24. 1733—1748 Gensel, Johann Christian
25. 1748—1763 Glöckner, Christian Gottlieb
26. 1763—1780 Gensel, Johann Ephraim
27. 1780—1826 Glöckner, Karl Gottlieb
28. 1827—1835 Schumann, Christian Heinrich
29. 1835—1863 Dieterich, Karl August

b) Hospitalprediger

1. 1539—1540 Barthel, Balten
2. 1540—1544 Rüdiger, Michael
3. 1544—1549 Kraus, Bartholomäus
4. 1549—1549 Pfannkuch, Gregorius
5. 1551—1552 Mönch, Johann
6. 1552—1557 Zeidler, Johann
7. 1557—1560 Günther, Wolfgang
8. 1561—1565 Adelman, Georg
9. 1565—1568 Bogel, Simon
10. 1568—1592 Rothmar, Adam
11. 1592—1600 Günther, Michael
12. 1600—1615 Dunkel, Christian
13. 1615—1617 Schreiter, Philipp
14. 1617—1633 Köhler, Paul
15. 1633—1666 Mönchmeyer, Georg
16. 1666—1671 Wolf, August
17. 1672—1673 Wolf, Christian
18. 1673—1685 Seidel, Johann Martin
19. 1685—1700 Richter, Sigismund
20. 1700—1745 Adami, Johann Gottlieb
21. 1746—1754 Barth, Christoph Heinrich
22. 1754—1760 Meyer, Johann Christian
23. 1760—1799 Uhlig, Christian Gottlob
24. 1799—1829 Glöckner, Karl Maximilian
25. 1830—1837 Bergelt, Christian Gottlob
26. 1837—1841 Neuhof, Heinrich Adolf
27. 1841—1856 Senffart, Wilhelm Alexander
28. 1856—1860 Bauer, Karl Gotthelf
29. 1860—1864 Wiedemann, Christian Gottlieb
30. 1865—1872 Blüher, Johann Immanuel
31. 1873—1895 Füssel, Friedrich Paul
32. 1896—1901 Hilbert, Heinrich Oskar Gerhard
33. 1902—1915 Loth, Friedrich Johannes

18	1872-1873	Gesetz, Japan, Erlasse
19	1873-1874	Gesetz, Japan, Erlasse
20	1874-1875	Gesetz, Japan, Erlasse
21	1875-1876	Gesetz, Japan, Erlasse
22	1876-1877	Gesetz, Japan, Erlasse
23	1877-1878	Gesetz, Japan, Erlasse
24	1878-1879	Gesetz, Japan, Erlasse
25	1879-1880	Gesetz, Japan, Erlasse
26	1880-1881	Gesetz, Japan, Erlasse
27	1881-1882	Gesetz, Japan, Erlasse
28	1882-1883	Gesetz, Japan, Erlasse
29	1883-1884	Gesetz, Japan, Erlasse

3) Japanische Gesetze

1	1853-1854	Gesetz, Japan, Erlasse
2	1854-1855	Gesetz, Japan, Erlasse
3	1855-1856	Gesetz, Japan, Erlasse
4	1856-1857	Gesetz, Japan, Erlasse
5	1857-1858	Gesetz, Japan, Erlasse
6	1858-1859	Gesetz, Japan, Erlasse
7	1859-1860	Gesetz, Japan, Erlasse
8	1860-1861	Gesetz, Japan, Erlasse
9	1861-1862	Gesetz, Japan, Erlasse
10	1862-1863	Gesetz, Japan, Erlasse
11	1863-1864	Gesetz, Japan, Erlasse
12	1864-1865	Gesetz, Japan, Erlasse
13	1865-1866	Gesetz, Japan, Erlasse
14	1866-1867	Gesetz, Japan, Erlasse
15	1867-1868	Gesetz, Japan, Erlasse
16	1868-1869	Gesetz, Japan, Erlasse
17	1869-1870	Gesetz, Japan, Erlasse
18	1870-1871	Gesetz, Japan, Erlasse
19	1871-1872	Gesetz, Japan, Erlasse
20	1872-1873	Gesetz, Japan, Erlasse
21	1873-1874	Gesetz, Japan, Erlasse
22	1874-1875	Gesetz, Japan, Erlasse
23	1875-1876	Gesetz, Japan, Erlasse
24	1876-1877	Gesetz, Japan, Erlasse
25	1877-1878	Gesetz, Japan, Erlasse
26	1878-1879	Gesetz, Japan, Erlasse
27	1879-1880	Gesetz, Japan, Erlasse
28	1880-1881	Gesetz, Japan, Erlasse
29	1881-1882	Gesetz, Japan, Erlasse
30	1882-1883	Gesetz, Japan, Erlasse
31	1883-1884	Gesetz, Japan, Erlasse
32	1884-1885	Gesetz, Japan, Erlasse
33	1885-1886	Gesetz, Japan, Erlasse

c) Bestprediger

nach 1563 Uhle, Wolfgang
 1568 Schüler, Petrus
 1713 Crauß ...

d) Superintendenten (Oberpfarrer)

1. 1539—1543 Schröter, Laurentius
2. 1543—1545 Otmannsdorf, Nikolaus
3. 1546—1556 Pfender, Wolfgang
4. 1556—1567 Wagner, Philipp
5. 1567—1573 Jagenteufel, Nikolaus
6. 1574—1577 Schütz, Johannes
7. 1577—1592 Lyttichius, Albertus
8. 1593—1601 Stollberg, Wolfgang
9. 1602—1610 Hänichen, Daniel
10. 1611—1618 Albinus, Theodor
11. 1618—1625 Senfried, Johannes
12. 1626—1629 Crebs, Johann
13. 1630—1645 Hoffstetter, Johann
14. 1645—1675 Seidel, Georg
15. 1675—1685 Rühn, Andreas
16. 1685—1697 Lehmann, Johann Christian
17. 1697—1702 Goetze, Georg Heinrich
18. 1702—1707 Dathe, Hieronymus
19. 1708—1725 Runad, Andreas
20. 1725—1748 Hofmann, Paul Gottlieb
21. 1748—1762 Benschel, Johann Christian
22. 1763—1780 Blöckner, Christian Gottlieb
23. 1780—1808 Benschel, Christian Ephraim
24. 1808—1816 Brettschneider, Karl Gottlieb
25. 1817—1834 Lommakisch, Karl Heinrich Gottfried
26. 1835—1855 Schumann, Christian Heinrich
27. 1856—1873 Franz, Gustav Moritz
28. 1874—1912 Schmidt, Ernst Oswald
29. 1912—1929 Haniksch, Martin Theodor
30. 1929— Spranger, Arno

e) Archidiaconen (2. Pfarrstelle)

1. 1539 —1541 Messerschmidt, Georg
2. 1541 —1543 Ellinger, Erhard
3. 1543 —1555? Ebersbach, Simon
4. 1544?—1556? Lange, Franziskus
5. 1562?—1562 Tilgener, Laurentius
6. 1562?—1566 Moritz, Michael
7. 1566 —1576 Mencilius, Donatus
8. 1576 —1578 Herrmann, Adam
9. 1578 —1584 Musculus, Michael
10. 1584 —1592 Stolberg, Wolfgang

*) Kämpfer

nach 1808
1808
1817

*) Superintendanten (Dienstreise)

1. 1808-1810 Schuler, Johann
2. 1810-1812 Schuler, Johann
3. 1812-1814 Schuler, Johann
4. 1814-1816 Schuler, Johann
5. 1816-1818 Schuler, Johann
6. 1818-1820 Schuler, Johann
7. 1820-1822 Schuler, Johann
8. 1822-1824 Schuler, Johann
9. 1824-1826 Schuler, Johann
10. 1826-1828 Schuler, Johann
11. 1828-1830 Schuler, Johann
12. 1830-1832 Schuler, Johann
13. 1832-1834 Schuler, Johann
14. 1834-1836 Schuler, Johann
15. 1836-1838 Schuler, Johann
16. 1838-1840 Schuler, Johann
17. 1840-1842 Schuler, Johann
18. 1842-1844 Schuler, Johann
19. 1844-1846 Schuler, Johann
20. 1846-1848 Schuler, Johann
21. 1848-1850 Schuler, Johann
22. 1850-1852 Schuler, Johann
23. 1852-1854 Schuler, Johann
24. 1854-1856 Schuler, Johann
25. 1856-1858 Schuler, Johann
26. 1858-1860 Schuler, Johann
27. 1860-1862 Schuler, Johann
28. 1862-1864 Schuler, Johann
29. 1864-1866 Schuler, Johann
30. 1866-1868 Schuler, Johann

*) Kämpfer (Kämpfer)

1. 1808-1810 Schuler, Johann
2. 1810-1812 Schuler, Johann
3. 1812-1814 Schuler, Johann
4. 1814-1816 Schuler, Johann
5. 1816-1818 Schuler, Johann
6. 1818-1820 Schuler, Johann
7. 1820-1822 Schuler, Johann
8. 1822-1824 Schuler, Johann
9. 1824-1826 Schuler, Johann
10. 1826-1828 Schuler, Johann

- | | | | |
|-----|------|-------|--------------------------------|
| 11. | 1592 | —1600 | Moller, Matthäus |
| 12. | 1600 | —1608 | Leaenus, Melchior |
| 13. | 1608 | —1617 | Günther, Michael |
| 14. | 1618 | —1621 | Dunckel, Christian |
| 15. | 1621 | —1637 | Beyer, Heinrich |
| 16. | 1637 | —1644 | Gilbert, Lazarus |
| 17. | 1645 | —1672 | Stempel, Michael |
| 18. | 1672 | —1673 | Emmerling, Daniel |
| 19. | 1673 | —1679 | Vogelhaupt, Johann |
| 20. | 1679 | —1685 | Lehmann, Johann Christian |
| 21. | 1685 | —1697 | Zobel, Enoch |
| 22. | 1697 | —1697 | Jobin, Johann Heinrich |
| 23. | 1698 | —1738 | Gensel, Johann Christoph |
| 24. | 1738 | —1766 | Rabenstein, Johann Heinrich |
| 25. | 1766 | —1794 | Meyer, Johann Christian |
| 26. | 1795 | —1804 | Rabenstein, Heinrich Polycarp |
| 27. | 1805 | —1815 | Eisenstuck, Friedrich David |
| 28. | 1815 | —1827 | Hübschmann, Johann Friedrich |
| 29. | 1828 | —1855 | Glöckner, Karl Theodor |
| 30. | 1856 | —1865 | Steinhäuser, Hermann Friedrich |
| 31. | 1865 | —1884 | Gareis, Julius Alfred |
| 32. | 1884 | —1898 | Ziegler, Oswald Karl |
| 33. | 1898 | —1925 | Wächter, Friedrich Guido |
| 34. | 1925 | —1932 | Lange, Friedrich Martin |
| 35. | 1933 | —1936 | Rüchler, Martin |
| 36. | 1936 | — | Reichel, Hermann Erich |

f) Diakonen (3. Pfarrstelle)

(Reihenfolge bis 1569 unsicher, nur Vermutung)

- | | | |
|-----|------------|----------------------|
| 1. | 1539—1543 | Ebersbach, Simon |
| 2. | 1543—? | Grubekus, Nikolaus |
| 3. | 1539—1555 | Günther, Nikolaus |
| 4. | 1556—1558 | Beza, Gregorius |
| 5. | 1539—1540 | Rüdiger, Michael |
| 6. | 1540—1542 | Weise, Johann |
| 7. | 1542—1544 | Lindmeyer, Johann |
| 8. | 1544—1548 | Tilgener, Laurentius |
| 9. | 1548—? | Doubetus, Nikolaus |
| 10. | 1551—1565 | Heinke, Christoph |
| 11. | 1565—1569? | Stange, Gabriel |
| 12. | 1569—1576 | Herrmann, Adam |
| 13. | 1577—1578 | Muskulus, Michael |
| 14. | 1578—1581 | Vogel, Elias |
| 15. | 1581—1584 | Stolberg, Wolfgang |
| 16. | 1585—1592 | Moller, Matthäus |
| 17. | 1593—1599 | Nözel, Georg |
| 18. | 1599—1600 | Leaenus, Melchior |
| 19. | 1600—1608 | Günther, Michael |

11	1872-1890	Waller, Wilhelm
12	1890-1898	Beckmann, Wilhelm
13	1898-1917	Waller, Wilhelm
14	1918-1921	Waller, Wilhelm
15	1921-1927	Beckmann, Wilhelm
16	1927-1944	Waller, Wilhelm
17	1945-1972	Waller, Wilhelm
18	1973-1979	Waller, Wilhelm
19	1979-1985	Waller, Wilhelm
20	1985-1987	Waller, Wilhelm
21	1987-1987	Waller, Wilhelm
22	1987-1987	Waller, Wilhelm
23	1987-1988	Waller, Wilhelm
24	1988-1988	Waller, Wilhelm
25	1988-1988	Waller, Wilhelm
26	1988-1988	Waller, Wilhelm
27	1988-1988	Waller, Wilhelm
28	1988-1988	Waller, Wilhelm
29	1988-1988	Waller, Wilhelm
30	1988-1988	Waller, Wilhelm
31	1988-1988	Waller, Wilhelm
32	1988-1988	Waller, Wilhelm
33	1988-1988	Waller, Wilhelm
34	1988-1988	Waller, Wilhelm
35	1988-1988	Waller, Wilhelm
36	1988-1988	Waller, Wilhelm

2. Teil (1988 bis 1988)

(Die Reihenfolge bis 1988 entspricht der Reihenfolge)

1	1988-1988	Waller, Wilhelm
2	1988-1988	Waller, Wilhelm
3	1988-1988	Waller, Wilhelm
4	1988-1988	Waller, Wilhelm
5	1988-1988	Waller, Wilhelm
6	1988-1988	Waller, Wilhelm
7	1988-1988	Waller, Wilhelm
8	1988-1988	Waller, Wilhelm
9	1988-1988	Waller, Wilhelm
10	1988-1988	Waller, Wilhelm
11	1988-1988	Waller, Wilhelm
12	1988-1988	Waller, Wilhelm
13	1988-1988	Waller, Wilhelm
14	1988-1988	Waller, Wilhelm
15	1988-1988	Waller, Wilhelm
16	1988-1988	Waller, Wilhelm
17	1988-1988	Waller, Wilhelm
18	1988-1988	Waller, Wilhelm
19	1988-1988	Waller, Wilhelm

20. 1608—1615 Schreiter, Johann
21. 1615—1618 Dunkel, Christian
22. 1618—1621 Beyer, Heinrich
23. 1622—1637 Gilbert, Lazarus
24. 1637—1645 Stempel, Michael
25. 1645—1672 Emmerling, Daniel
26. 1673—1675 Wolf, Christian
27. 1675—1679 Lehmann, Johann Christian
28. 1679—1685 Zobel, Enoch
29. 1685—1685 Seidel, Johann Martin
30. 1686—1697 Jobin, Johann Heinrich
31. 1697—1699 Gensel, Johann Christoph
32. 1699—1734 Bocarus, Gabriel
33. 1734—1738 Rabenstein, Johann Heinrich
34. 1738—1754 Mathesius, August
35. 1754—1760 Barth, Christoph Heinrich
36. 1760—1766 Meyer, Johann Christian
37. 1766—1795 Rabenstein, Heinrich Polnkarp
38. 1795—1805 Eisenstuck, Friedrich David
39. 1805—1815 Hübschmann, Johann Friedrich
40. 1815—1823 Mücke, Friedrich August
41. 1823—1828 Glöckner, Karl Theodor
42. 1828—1863 Dieterich, Karl August
43. 1864—1880 Wiedemann, Christian Gottlieb
44. 1880—1884 Ziegler, Oswald Karl
45. 1885—1888 Wolf, Karl Otto Ludwig
46. 1888—1898 Wächter, Friedrich Guido
47. 1898—1903 Pilz, Arthur Eduard
48. 1903—1912 Bönhoff, Friedrich Andreas Gustav Leo
49. 1913—1923 Pflugbeil, Gottfried Martin Clemens
50. 1923—1936 Reichel, Hermann Erich
51. 1936— von Melzer, Viktor Friedrich

g) P f a r r e r i n K l e i n r ü c k e r s w a l d e

1. 1915—1928 Loth, Friedrich Johannes
2. 1928— Johne, Walter

2. R ö m i s c h - k a t h o l i s c h e G e i s t l i c h e

1. 1844—1851 Hoffmann, Joseph
2. 1851—1859 Titlbach, Hubert
3. 1859—1865 Reipert, Johann Baptist
4. 1865—1872 Schäfer, Nikolaus
5. 1872—1881 Plewka, Josef
6. 1881—1881 Richter, Paul
7. 1881—1883 Salm, Heinrich
8. 1883—1889 Fischer, Ferdinand

50	1808-1812	Edwiger, Johann
51	1812-1816	Edwiger, Johann
52	1816-1821	Edwiger, Johann
53	1821-1827	Edwiger, Johann
54	1827-1832	Edwiger, Johann
55	1832-1837	Edwiger, Johann
56	1837-1842	Edwiger, Johann
57	1842-1847	Edwiger, Johann
58	1847-1852	Edwiger, Johann
59	1852-1857	Edwiger, Johann
60	1857-1862	Edwiger, Johann
61	1862-1867	Edwiger, Johann
62	1867-1872	Edwiger, Johann
63	1872-1877	Edwiger, Johann
64	1877-1882	Edwiger, Johann
65	1882-1887	Edwiger, Johann
66	1887-1892	Edwiger, Johann
67	1892-1897	Edwiger, Johann
68	1897-1902	Edwiger, Johann
69	1902-1907	Edwiger, Johann
70	1907-1912	Edwiger, Johann
71	1912-1917	Edwiger, Johann
72	1917-1922	Edwiger, Johann
73	1922-1927	Edwiger, Johann
74	1927-1932	Edwiger, Johann
75	1932-1937	Edwiger, Johann
76	1937-1942	Edwiger, Johann
77	1942-1947	Edwiger, Johann
78	1947-1952	Edwiger, Johann
79	1952-1957	Edwiger, Johann
80	1957-1962	Edwiger, Johann
81	1962-1967	Edwiger, Johann
82	1967-1972	Edwiger, Johann
83	1972-1977	Edwiger, Johann
84	1977-1982	Edwiger, Johann
85	1982-1987	Edwiger, Johann
86	1987-1992	Edwiger, Johann
87	1992-1997	Edwiger, Johann
88	1997-2002	Edwiger, Johann
89	2002-2007	Edwiger, Johann
90	2007-2012	Edwiger, Johann
91	2012-2017	Edwiger, Johann
92	2017-2022	Edwiger, Johann
93	2022-2027	Edwiger, Johann
94	2027-2032	Edwiger, Johann
95	2032-2037	Edwiger, Johann
96	2037-2042	Edwiger, Johann
97	2042-2047	Edwiger, Johann
98	2047-2052	Edwiger, Johann
99	2052-2057	Edwiger, Johann
100	2057-2062	Edwiger, Johann

1) Bismarck'sche Reichsregierung
 1 1871-1878
 2 1878-1885
 3 1885-1892
 4 1892-1898
 5 1898-1904
 6 1904-1909
 7 1909-1914
 8 1914-1918
 9 1918-1933
 10 1933-1939
 11 1939-1945

2) Kaiserliche Reichsregierung

1	1844-1851	Reichmann, Joseph
2	1851-1859	Reichmann, Joseph
3	1859-1867	Reichmann, Joseph
4	1867-1875	Reichmann, Joseph
5	1875-1881	Reichmann, Joseph
6	1881-1887	Reichmann, Joseph
7	1887-1893	Reichmann, Joseph
8	1893-1899	Reichmann, Joseph

9. 1889—1889 Roginger, Anselm
10. 1890—1891 Hartmann, Alexander
11. 1891—1892 Roginger, Anselm
12. 1893—1899 Hensel, Paul
13. 1899—1905 Grohmann, Edmund
14. 1905—1910 Hottenrott, F. Theodor
15. 1910—1914 Mureden, Paul
16. 1914—1933 Schulz, Max
17. 1933— Franz, Hugo

3. Prediger der Bischöflichen Methodistenkirche

1. 1897—1899 Boigt, Arthur
2. 1899—1904 Lindner, Oskar
3. 1904—1909 Schäuble, Johannes Andreas
4. 1909—1914 Rohr, Johannes
5. 1914—1918 Benzel, Paul
6. 1918—1924 Spiegel, Friedrich
7. 1924—1929 Fischer, Paul Albin
8. 1929—1937 Belfner, Karl Friedrich
9. 1937— Meyer, Friedrich Wilhelm

- 9 1882-1889 Krieger, Wilhelm
- 10 1890-1891 Krieger, Wilhelm
- 11 1892-1893 Krieger, Wilhelm
- 12 1894-1895 Krieger, Wilhelm
- 13 1896-1897 Krieger, Wilhelm
- 14 1898-1899 Krieger, Wilhelm
- 15 1900-1901 Krieger, Wilhelm
- 16 1902-1903 Krieger, Wilhelm
- 17 1904-1905 Krieger, Wilhelm

2. Professor der Philosophie

- 1 1807-1809 Krieger, Wilhelm
- 2 1810-1811 Krieger, Wilhelm
- 3 1812-1813 Krieger, Wilhelm
- 4 1814-1815 Krieger, Wilhelm
- 5 1816-1817 Krieger, Wilhelm
- 6 1818-1819 Krieger, Wilhelm
- 7 1820-1821 Krieger, Wilhelm
- 8 1822-1823 Krieger, Wilhelm
- 9 1824-1825 Krieger, Wilhelm

Ortsverzeichnis

(Die Zahlen bedeuten nicht die Seite,
sondern die Nummern im alphabetischen Verzeichnis der Geistlichen)

- Adorf 207
Altenburg 21, 30
Altleisnig 62
Amberg 2, 118
Ansbach 144
Arnoldsgrün 6
Arnsdorf b. Liegnitz 12
Arnsfeld 13, 61, 62, 63, 140, 188,
208
Arnstadt 16, 45, 204
Arztberg b. Regensburg 220
Aue 12
Auerbach i. B. 113, 186
Augsburg 111
Bärenstein 56, 78
Bauzen 98, 128, 148, 225
Beierfeld 98
Beiersdorf b. Neumark 133
Berea (Ohio) 186
Berggießhübel 142
Berlin 176, 230
Bergsulza 162
Bischofswerda 102, 118, 142
Bismarckarchipel 230
Bockau 222
Borna 82, 189
Brambach 53
Braunschweig 75
Breitenbrunn 217
Breitenworbis 89
Bremerhaven 128
Breslau 56, 124, 128, 176, 195,
230
Bridgeport (USA) 186
Brigen 18
Brüg 20
Buchau 88
Buchholz 13, 14, 64, 71, 73, 79,
127, 141, 150, 232
Budapest 128
Buffalo (USA) 186
Burg 66
Burkhardtsdorf 12
Cenßbrock 45
Chemnitz 11, 20, 21, 25, 50, 66,
77, 79, 109, 120, 160, 167, 174,
195, 202, 218
Clausnitz b. Freiberg 217
Clotra 120
Colditz 82, 203
Collmen 203
Cölln a. d. Spree 222
Colmniß 125
Crottendorf 105, 178, 232
Danzig 102, 230
Diethenmühlen 54
Dippoldiswalde 143
Dittersdorf b. Glashütte 76
Döbeln 11, 28, 78, 159, 214, 230,
243
Dobrilugk 197
Döhlen 76
Dohna 58
Dorfhain 19
Dornum (Ostf.) 12
Dresden 1, 13, 20, 49, 57, 61, 66,
75, 76, 84, 93, 98, 101, 102,
106, 109, 113, 116, 125, 128,
159, 161, 195, 196, 207, 209,
222, 226, 233, 241, 242
Edewecht (Oldenburg) 176
Eger 88, 128
Ehrenfriedersdorf 4, 11, 18, 59,
149, 167
Eilenburg 191
Einsiedel 233
Eisenach 130, 176, 200
Eisleben 103
Elsterberg 53
Elstertrebniß 53
Elterlein 39, 109, 217
Erdmannsdorf 11
Erfurt 157
Eisdorf 120
Falkenau 130
Falkenstein i. B. 2, 206, 230
Flensburg 113
Forchheim 37
Frauendorf b. Frohburg 202
Frankenberg 231
Frankfurt a. M. 128, 176, 230
Freiberg 1, 31, 62, 76, 81, 109,
162, 197, 219
Freiburg a. d. U. 84
Friedrichsroda 235
Frohnau 39
Gera 48, 127, 160, 186
Geringswalde 208
Gersdorf b. Lichtenstein 21
Geyer 4, 55, 219, 221, 223

Ortsverzeichnis

(Die Zahlen bezeichnen nicht die Seite,
sondern die Nummer im alphabetischen Verzeichnis der Gekünten)

<p> Gellert 208 Gellert a. d. Spree 222 Gellert 122 Gellertsdorf 102, 178, 222 Gellert 102, 200 Gellertsdorf 54 Gellertsdorf 142 Gellertsdorf b. Gellert 70 Gellert 11, 24, 78, 108, 114, 200, 244 Gellert 107 Gellert 78 Gellert 88 Gellert 18 Gellert (Ort) 12 Gellert 1, 11, 20, 48, 67, 81, 88, 72, 78, 84, 92, 98, 101, 102, 106, 108, 112, 116, 122, 128, 138, 142, 146, 150, 154, 200, 202, 206, 210, 214, 242 Gellert (Ort) 178 Gellert 82, 128 Gellertsdorf 4, 11, 18, 20, 140, 187 Gellert 101 Gellert 122 Gellert 102, 178, 200 Gellert 101 Gellert 58 Gellertsdorf 82 Gellert 38, 100, 217 Gellertsdorf 11 Gellert 187 Gellert 120 Gellert 120 Gellertsdorf 1, 2, 3, 200, 210 Gellert 112 Gellert 37 Gellertsdorf b. Gellert 202 Gellertsdorf 222 Gellertsdorf 22, 128, 178, 200 Gellertsdorf 1, 81, 82, 78, 81, 108, 182, 187, 210 Gellertsdorf 11, 84 Gellertsdorf 202 Gellert 38 Gellert 48, 127, 100, 180 Gellertsdorf 202 Gellertsdorf 11 Gellertsdorf 11, 212, 214, 216 </p>	<p> Gellert 208 Gellertsdorf 21, 20 Gellertsdorf 22 Gellertsdorf 118 Gellertsdorf 114 Gellertsdorf 8 Gellertsdorf b. Gellert 12 Gellertsdorf 11, 81, 82, 100, 180, 182 Gellertsdorf 18, 20, 204 Gellertsdorf b. Gellertsdorf 200 Gellertsdorf 12 Gellertsdorf 1, 2, 118, 180 Gellertsdorf 11 Gellertsdorf 24, 78 Gellertsdorf 82, 122, 148, 222 Gellertsdorf 82 Gellertsdorf b. Gellertsdorf 222 Gellertsdorf (Ort) 120 Gellertsdorf 142 Gellertsdorf 118, 200 Gellertsdorf 182 Gellertsdorf 102, 118, 142 Gellertsdorf 200 Gellertsdorf 200 Gellertsdorf 200 Gellertsdorf 200 Gellertsdorf 72 Gellertsdorf 217 Gellertsdorf 82 Gellertsdorf 128 Gellertsdorf 82, 122, 128, 178, 182, 200 Gellertsdorf (Ort) 180 Gellertsdorf 18 Gellertsdorf 20 Gellertsdorf 82 Gellertsdorf 11, 81, 82, 11, 78, 78, 182, 182, 182, 202 Gellertsdorf 128 Gellertsdorf (Ort) 180 Gellertsdorf 18 Gellertsdorf 12 Gellertsdorf 48 Gellertsdorf 11, 20, 21, 22, 50, 60, 77, 78, 100, 102, 104, 107, 124, 182, 182, 218 Gellertsdorf 117 Gellertsdorf 120 Gellertsdorf 200 </p>
---	---

Gießen 28
 Glashütte 237
 Glauchau 9, 117, 189
 Gohlis 84, 117, 240
 Görlitz 48, 128
 Gotha 21, 141, 192
 Gottleuba 5
 Greiz 176, 198
 Grimma 3, 53, 103, 196, 203,
 209, 211, 231
 Großbardau 131, 137, 231
 Großbothen 76, 158
 Großenhagen 206
 Großschöna 116
 Großsedlitz 58
 Grünberg b. Radeberg 19
 Grünhain 71, 104
 Grünstädtel 49, 71
 Hahlfeld i. Franken 156
 Hainichen 170
 Halle 124, 197, 207
 Hamburg 28, 93, 176, 198
 Hannover 75
 Hartenstein 54
 Hartha 221
 Hasenheide 20
 Heidelburg 106
 Hermannsdorf 13, 53, 90, 124,
 199, 235
 Herrenberg 186
 Herzfeld b. Wittenberg 102
 Hirschberg i. Schl. 148
 Höckendorf b. Tharandt 208
 Hof 206
 Höflein (Oberlausitz) 185
 Hohenstein 197
 Hosterwitz 101
 Ilm b. Königssee 204
 Imnitz b. Zwenkau 202
 Ipringen i. Baden 93
 Jena 58, 88
 Joachimsthal 14, 17, 30, 36, 38,
 51, 82, 112, 118, 168, 190,
 191
 Jöhstadt 136
 Kaaden i. B. 4, 190
 Karlsbad 134, 188
 Kassel 113, 230
 Kemberg 4
 Kandelbrück i. Th. 116
 Kirchberg 51, 240
 Kirchscheidungen 82
 Kleinhessen 196
 Kleinrückerswalde 74
 Kleinzißhoyer 158
 Koburg 206

Rohren 167
 Rolberg 206
 Königsberg 87, 91, 230
 Königswalde 1, 13, 37, 59, 74,
 109, 126, 140, 165, 166
 Rottbus 186
 Rößchenbroda 142
 Krummenhennersdorf b. Frei-
 berg 207
 Rühnhaide 162
 Lauenhain 127
 Lauter 48
 Lauterbach b. Stolpen 142
 Lauterstein 204
 Leibitz (Zips) 124
 Leipzig 4, 5, 6, 11, 13, 15, 19,
 21, 29, 33, 36, 40, 49, 50, 53,
 55, 56, 57, 58, 61, 66, 70, 71,
 72, 75, 76, 84, 87, 90, 92, 93,
 101, 106, 109, 113, 117, 120,
 125, 128, 142, 144, 149, 156,
 158, 174, 188, 189, 190, 191,
 198, 202, 203, 204, 207, 210,
 218, 225, 231, 235, 236, 240,
 241, 242, 243
 Leisnau 76
 Leisnig 2, 62, 103, 203
 Leitmeritz 124
 Lengefeld i. E. 73
 Lengenfeld i. B. 19, 159
 Leuben b. Lommatzsch 98
 Leuchtenberg 38
 Leutzsch 117
 Lichtenfels 141
 Lichtenstein b. Glauchau 18
 Liebstadt 116
 Lieberheim 211
 Liegnitz 12, 128, 230
 Liesborn 47
 Lion (Fr) 31
 Lobenicht b. Königsberg 91
 Loboitz 124
 Lößnitz 2
 Lübben 197
 Lübeck 28, 66
 Lungwitz 58
 Lüneburg 188
 Magdeburg 186
 Marienberg 11, 50, 56, 73, 75,
 91, 102, 109, 136, 140, 149,
 159, 170, 207
 Markhausen i. B. 94
 Markneukirchen 207
 Mauroda 178
 Meerane 207
 Merdingen i. Baden 177

Reinhold 107
Reinhold 108
Reinhold 109
Reinhold 110
Reinhold 111
Reinhold 112
Reinhold 113
Reinhold 114
Reinhold 115
Reinhold 116
Reinhold 117
Reinhold 118
Reinhold 119
Reinhold 120
Reinhold 121
Reinhold 122
Reinhold 123
Reinhold 124
Reinhold 125
Reinhold 126
Reinhold 127
Reinhold 128
Reinhold 129
Reinhold 130
Reinhold 131
Reinhold 132
Reinhold 133
Reinhold 134
Reinhold 135
Reinhold 136
Reinhold 137
Reinhold 138
Reinhold 139
Reinhold 140
Reinhold 141
Reinhold 142
Reinhold 143
Reinhold 144
Reinhold 145
Reinhold 146
Reinhold 147
Reinhold 148
Reinhold 149
Reinhold 150
Reinhold 151
Reinhold 152
Reinhold 153
Reinhold 154
Reinhold 155
Reinhold 156
Reinhold 157
Reinhold 158
Reinhold 159
Reinhold 160
Reinhold 161
Reinhold 162
Reinhold 163
Reinhold 164
Reinhold 165
Reinhold 166
Reinhold 167
Reinhold 168
Reinhold 169
Reinhold 170
Reinhold 171
Reinhold 172
Reinhold 173
Reinhold 174
Reinhold 175
Reinhold 176
Reinhold 177
Reinhold 178
Reinhold 179
Reinhold 180
Reinhold 181
Reinhold 182
Reinhold 183
Reinhold 184
Reinhold 185
Reinhold 186
Reinhold 187
Reinhold 188
Reinhold 189
Reinhold 190
Reinhold 191
Reinhold 192
Reinhold 193
Reinhold 194
Reinhold 195
Reinhold 196
Reinhold 197
Reinhold 198
Reinhold 199
Reinhold 200

Reinhold 201
Reinhold 202
Reinhold 203
Reinhold 204
Reinhold 205
Reinhold 206
Reinhold 207
Reinhold 208
Reinhold 209
Reinhold 210
Reinhold 211
Reinhold 212
Reinhold 213
Reinhold 214
Reinhold 215
Reinhold 216
Reinhold 217
Reinhold 218
Reinhold 219
Reinhold 220
Reinhold 221
Reinhold 222
Reinhold 223
Reinhold 224
Reinhold 225
Reinhold 226
Reinhold 227
Reinhold 228
Reinhold 229
Reinhold 230
Reinhold 231
Reinhold 232
Reinhold 233
Reinhold 234
Reinhold 235
Reinhold 236
Reinhold 237
Reinhold 238
Reinhold 239
Reinhold 240
Reinhold 241
Reinhold 242
Reinhold 243
Reinhold 244
Reinhold 245
Reinhold 246
Reinhold 247
Reinhold 248
Reinhold 249
Reinhold 250
Reinhold 251
Reinhold 252
Reinhold 253
Reinhold 254
Reinhold 255
Reinhold 256
Reinhold 257
Reinhold 258
Reinhold 259
Reinhold 260
Reinhold 261
Reinhold 262
Reinhold 263
Reinhold 264
Reinhold 265
Reinhold 266
Reinhold 267
Reinhold 268
Reinhold 269
Reinhold 270
Reinhold 271
Reinhold 272
Reinhold 273
Reinhold 274
Reinhold 275
Reinhold 276
Reinhold 277
Reinhold 278
Reinhold 279
Reinhold 280
Reinhold 281
Reinhold 282
Reinhold 283
Reinhold 284
Reinhold 285
Reinhold 286
Reinhold 287
Reinhold 288
Reinhold 289
Reinhold 290
Reinhold 291
Reinhold 292
Reinhold 293
Reinhold 294
Reinhold 295
Reinhold 296
Reinhold 297
Reinhold 298
Reinhold 299
Reinhold 300

Meißen 15, 60, 78, 98, 102, 125,
 129, 144, 156, 163, 191, 192,
 195, 196, 202, 210, 219
 Mittweida 48, 75, 103, 211
 Mohorn 149
 Mora i. B. 132
 Mt. Bernon (USA) 186
 Mügeln 137
 Müßchen 204
 Naumburg 66
 Renkersdorf b. Stollberg 159
 Neukirch b. Crimmitschau 196
 Neustadt 98
 Neustadt a. d. Rabe 134
 Neustadt a. d. Orla 107
 Neustädtel 19, 53, 155
 Neumark 242
 Neuruppin 230
 Neuschönfeld b. Leipzig 117
 Nierderdorf b. Stollberg 48
 Oberwiesenthal 9, 155
 Dederan 148, 221
 Oelsnitz i. B. 88, 206, 233
 Ohorn 101
 Ohrdruf 80
 Ortrand 65, 203
 Oschatz 120, 164
 Osnabrück 48
 Ostriß 68
 Paderborn 50
 Paschkowitz b. Mügeln 225
 Pegau 79, 96, 226
 Penig 167, 198, 201
 Perglaß 88
 Pirna 5
 Platten i. B. 168
 Plauen i. B. 51, 128, 167, 189,
 195, 207, 209, 230
 Pleiße 20
 Pössendorf 158
 Prag 50, 75, 188
 Pulgar b. Zwenkau 202
 Puzkau b. Bischofswerda 142
 Radeberg 174
 Radeburg 183
 Reichenbach 186
 Reichenberg i. B. 86
 Reinsdorf b. Zwickau 113
 Rochlitz 82, 132, 149, 203
 Rodersdorf b. Plauen 159
 Röhrsdorf b. Wilsdruff 101, 106
 Ronneburg 138, 154
 Roßwein 78, 87, 120, 170, 221
 Rostock 84
 Rothenburg b. Görlich 98
 Sanda 87

Sebastiansberg 59
 Sehna 54
 Sorau 137
 Soja 49
 Spören b. Halle 124
 Sydneyn (Australien) 230
 Schaffstedt b. Magdeburg 111
 Scheibenberg 54, 109, 199, 222
 Schellenberg 11
 Schilda 192
 Schlackenwalde i. B. 144, 188
 Schlackwerth i. B. 134
 Schlettau 80, 104, 127
 Schmannewitz 76
 Schmiedeberg 3
 Schneeberg 21, 49, 71, 140, 221,
 222, 244
 Schönbach b. Großbothen 76
 Schönefeld b. Leipzig 240
 Schönfeld 11
 Schönheide 12
 Schönthal 118
 Schrebiß 137
 Schulpforta 59, 79, 116, 132, 140,
 162, 226, 241
 Schwaben 225
 Schwarzenberg 29, 54, 61, 109, 206
 Stargard 206
 Steben i. B. 15
 Steinpleis b. Werdau 101
 Stollberg 11, 96, 209, 222, 244
 Stolpen 3, 39, 157
 Stolpmünde 48
 Strehla 203
 Stützengrün 61
 Tannenberg 59, 199, 222, 240
 Taucha 92, 117, 188
 Tetschen i. B. 208
 Theuma i. B. 189
 Thierfeld 11
 Thum 72
 Torgau 3, 30, 87
 Trautenau 170
 Trotha 20
 Tübingen 207
 Unterstall (Pfalz) 144
 Barna 157
 Wahrenbrück 3
 Waldenburg 189, 225
 Waldheim 4, 11, 54
 Weckfield (USA) 186
 Weida 12
 Weimar 16, 91, 141, 206
 Weinsberg (Wttbg.) 186
 Weißenfels 148, 204
 Weißensee 204

Schellensberg 30
 Schellensberg 31
 Schellensberg 32
 Schellensberg 33
 Schellensberg 34
 Schellensberg 35
 Schellensberg 36
 Schellensberg 37
 Schellensberg 38
 Schellensberg 39
 Schellensberg 40
 Schellensberg 41
 Schellensberg 42
 Schellensberg 43
 Schellensberg 44
 Schellensberg 45
 Schellensberg 46
 Schellensberg 47
 Schellensberg 48
 Schellensberg 49
 Schellensberg 50
 Schellensberg 51
 Schellensberg 52
 Schellensberg 53
 Schellensberg 54
 Schellensberg 55
 Schellensberg 56
 Schellensberg 57
 Schellensberg 58
 Schellensberg 59
 Schellensberg 60
 Schellensberg 61
 Schellensberg 62
 Schellensberg 63
 Schellensberg 64
 Schellensberg 65
 Schellensberg 66
 Schellensberg 67
 Schellensberg 68
 Schellensberg 69
 Schellensberg 70
 Schellensberg 71
 Schellensberg 72
 Schellensberg 73
 Schellensberg 74
 Schellensberg 75
 Schellensberg 76
 Schellensberg 77
 Schellensberg 78
 Schellensberg 79
 Schellensberg 80
 Schellensberg 81
 Schellensberg 82
 Schellensberg 83
 Schellensberg 84
 Schellensberg 85
 Schellensberg 86
 Schellensberg 87
 Schellensberg 88
 Schellensberg 89
 Schellensberg 90
 Schellensberg 91
 Schellensberg 92
 Schellensberg 93
 Schellensberg 94
 Schellensberg 95
 Schellensberg 96
 Schellensberg 97
 Schellensberg 98
 Schellensberg 99
 Schellensberg 100

Schellensberg 101
 Schellensberg 102
 Schellensberg 103
 Schellensberg 104
 Schellensberg 105
 Schellensberg 106
 Schellensberg 107
 Schellensberg 108
 Schellensberg 109
 Schellensberg 110
 Schellensberg 111
 Schellensberg 112
 Schellensberg 113
 Schellensberg 114
 Schellensberg 115
 Schellensberg 116
 Schellensberg 117
 Schellensberg 118
 Schellensberg 119
 Schellensberg 120
 Schellensberg 121
 Schellensberg 122
 Schellensberg 123
 Schellensberg 124
 Schellensberg 125
 Schellensberg 126
 Schellensberg 127
 Schellensberg 128
 Schellensberg 129
 Schellensberg 130
 Schellensberg 131
 Schellensberg 132
 Schellensberg 133
 Schellensberg 134
 Schellensberg 135
 Schellensberg 136
 Schellensberg 137
 Schellensberg 138
 Schellensberg 139
 Schellensberg 140
 Schellensberg 141
 Schellensberg 142
 Schellensberg 143
 Schellensberg 144
 Schellensberg 145
 Schellensberg 146
 Schellensberg 147
 Schellensberg 148
 Schellensberg 149
 Schellensberg 150
 Schellensberg 151
 Schellensberg 152
 Schellensberg 153
 Schellensberg 154
 Schellensberg 155
 Schellensberg 156
 Schellensberg 157
 Schellensberg 158
 Schellensberg 159
 Schellensberg 160
 Schellensberg 161
 Schellensberg 162
 Schellensberg 163
 Schellensberg 164
 Schellensberg 165
 Schellensberg 166
 Schellensberg 167
 Schellensberg 168
 Schellensberg 169
 Schellensberg 170
 Schellensberg 171
 Schellensberg 172
 Schellensberg 173
 Schellensberg 174
 Schellensberg 175
 Schellensberg 176
 Schellensberg 177
 Schellensberg 178
 Schellensberg 179
 Schellensberg 180
 Schellensberg 181
 Schellensberg 182
 Schellensberg 183
 Schellensberg 184
 Schellensberg 185
 Schellensberg 186
 Schellensberg 187
 Schellensberg 188
 Schellensberg 189
 Schellensberg 190
 Schellensberg 191
 Schellensberg 192
 Schellensberg 193
 Schellensberg 194
 Schellensberg 195
 Schellensberg 196
 Schellensberg 197
 Schellensberg 198
 Schellensberg 199
 Schellensberg 200

Wejenig 231
 Wejersich 88
 Wien 124, 230
 Wieja 202
 Wiesenthal 9
 Wilhelmshaven 113
 Wiltau 223, 230
 Wilschdorf b. Stolpen 60
 Wittenberg 1, 3, 4, 10, 15, 21,
 28, 29, 33, 39, 57, 63, 66, 75,
 82, 87, 102, 103, 109, 118,
 120, 129, 134, 136, 144, 165,
 166, 174, 188, 197, 211, 218,
 222, 241, 242
 Wolkenstein 167, 219, 226

Würzburg 45
 Wurzen 190
 Zeithain 170
 Zeitz 206, 222
 Zerbst 103
 Zettlig i. B. 134
 Zittau 116
 Zöblitz 48, 75
 Zschelief i. B. 88
 Zschopau 3, 206
 Zschorlau 12, 48, 222
 Zwenkau 202
 Zwickau 11, 36, 40, 54, 70, 80,
 113, 141, 176, 195, 204, 236
 Zwönitz 48, 219

Personenverzeichnis

(Hier sind nur die im Text erwähnten Personen verzeichnet,
die Namen der Annaberger Geistlichen nicht noch einmal)

- Albrecht von Sachsen 222
Armanus 198
Arnold 87
August von Sachsen 147
Bach 64
Barthel 167
Bauer 76
Bender 144
Benedikt 116
Biber 217
Bierwagen 42
Birnbaum 87
Bischoff 226
Bohlin 66
Brückner 1
Bulaeus 198
Büttner 198
Chytraeus 164
Cothenius 80
Diem 230
Dittrich 76
Dörffel 48
Eisenstück 142
Emerichy 124
Emmeling 40
Engel 25
Engelmann 242
Ernst von Sachsen 222
Fels 11
Fischer 20, 120, 233
Fleischer 75
Franke 84
Friedrich 230
Frißius 198
Frißche 13, 230
Gensel 63
Georg von Sachsen 112, 150,
189, 193
Geredin (Gärdyn) 234
von Gersdorf 137
Gistel 107
Glöckner 202
Glumann 90, 202
Godenbach 186
Graupner 102
Greipel 196
Güthert 12
Hach 66
Hähnel 57, 196, 244
Hardten 186
Hartjen 176
Harms 93
Hauschild 21
Haußner 28, 243
Heber 103
Heg 9
Heidler 191
Heinrich von Sachsen 193
Hiller 140
Hillig 90
Höckner 244
Hofftetter 210
Hübner (Hiebner) 165
Hünertopf 135
Jäck 141
Jenifius 191
Junach 103
Karlstadt 52
von Kaufungen 222
Keil 233
Killing 54
Klinger 80, 82
Kluge 188
Knauth 55
Kohl 190
Köhler 109, 124
König 225
Kottwig 118
Kreißin 134
Kreßchmar 101, 206
Kreuzel 109
Kroh 226
Küchenmeister 54
Küttner 21
Lahl 165
Lauterbach 240
Lederhose 141
Lehmann 33
Leist 176
Löbner 50
Lohje 211
Lucius 66
Luther 30, 91, 127, 150, 189,
192
Marck 61
Magdalena Sybille von Sach-
sen 174
Marggraf 189
Martin 12, 170
Matheßius 51, 82

Meichsner 128
Melker 13
Mende 62
Meusel 140
Mödel 230
Morig von Sachsen 147
Mühlmann 137
Müller 82
Münchmeyer 234
Musmann 28
Mykonius 30
Naß 206
Neißsch 58
Neißsch 206
Neder 149
von Nehjen 174
Patschewig 113
Pauli 198
Pekold 40
Pfeffinger 31
Pfeifer 75
Pflugk 140
Plach 134
Preißker 80
Puziger 48
Quersurth 37
Rappoldi 241
Reichbrod 241
Reidt 128
Reimann 12
Reißig 15
Richter 120, 204, 235, 239
Rieschel 84
Ritter 37
Rittersohn 55
Röber 162
Sandhof 225
Seelisch 241
Seifert 198
Siegel 32
Sommerlath 106
Schebel 80
Scheibner 120

Schettler 159
Scheuered 78
Schmidt 4, 36, 80, 92, 128, 222,
230, 234
Schneider 25
Schober 168
von Schreibersdorf 39
Schreiter 168, 210
Schrüder 66
Schwabe 222
Schwandner 188
Staiger 186
Staude 82
Am Steig 190
Steinbach 40
Stempel 55, 242
Stephani 242
Stoß 142
Strauch 28
Tegel 141, 236
Thumshirn 72, 220
Tom 98
Triller 222
Tröger 48
Ullmann 90
Voigt 3
Völker 92
Waengler 170
Wagner 79, 158, 190
Weichel 61
Weiß 56
Weißbach 223
Weiser 232
Wegel 158
Wieje 117
Winter 132
Wolf 199
Woog 57
Zap 204
Zeidler 181
Zierold 222
Zollmann 55
Zischoch 87

Quellenverzeichnis

- A = Arnold, Chronicon Annaebergense continuatum. Annaberg 1812.
- B = Bönhoff, Ephorie Annaberg. Manuscript in der Superintendentur Annaberg.
- Bew = Bewilligungsbuch im Ratsarchiv Annaberg.
- GB = Gregorii Bersmanni Annaebergensis, in libros XII divisa. Leipzig 1576.
- Bl = Blankmeister, Pastorenbilder aus Dresden.
- Bü = Bülow, Geheime Geschichten und räthselhafte Menschen. Band VII, 1856.
- CR = Chronicon Rochlicense.
- D = Dieterici, Dissertatio de Annaberga et claris viris unde oriundis.
- E = Eisenstuck, Die Familie Eisenstuck. 1875.
- ES = Erzgebirgisches Sonntagsblatt, Beilage zum Tageblatt Annaberger Wochenblatt.
- F = Freiberg, Die Frauentirche zu Dresden.
- Fi = Ficker, Annaberg von 1843 bis 1868. Annaberg 1868.
- G = Gensel, Die Familie Gensel, Annabergische Linie. Leipzig 1886.
- GA = Gleich, Annales ecclesiastici.
- GB = Berichtsbuch Annaberg im Hauptstaatsarchiv Dresden.
- GL = Gartenlehnbuch im Ratsarchiv Annaberg.
- Gr = Grohmann, Auszüge aus alten Kirchenbüchern.
- Gl = Glöckner, Aus 5 Jahrhunderten. Eine Familiengeschichte nach alten Tagebüchern. Stollberg o. J.
- Gö = Göze, Annabergische Liederfreunde.
- HQ = Häuserlehnbuch im Ratsarchiv Annaberg.
- Hö = Höpner, Acta privata betr. diejenige Krankheit, womit Personen . . . zu Annaberg 1713/19 überfallen. Leipzig 1720.
- Hü = Hübschmann, Was haben wir in Annaberg seit 26 Jahren erlebt? Annaberg 1819.
- J = Jenijus, Annaebergae Misniae urbis Historia. Dresdae 1605.
- K = Kreißig, Album der evangelischen Geistlichen des Königreichs Sachsen. Crimmitschau 1898.
- Ki = Kirchenrechnung 1546/65 im Ratsarchiv Annaberg.
- Kl = Harms zum Spreckel, Des Kupferschmiedemeisters Ludwig Kleinhempels Hauschronik. Annaberg 1927.
- KN = Knauth, Rogweiniſche Chronik.
- L = Ludovici, Kirchenhistorie.
- La = Lahl, Continuation der Annabergischen Chronika. Manuscript aus dem Jahre 1700 im Ratsarchiv Annaberg.
- LP = Leichenpredigt im Pfarrarchiv Müßschen.

Quellenverzeichnis

1	— <i>Handl. Chemische Handbuchreihe</i> kontinuierl. München 1812	
2	— <i>Handl. Chemische Handbuchreihe</i> in der Kupfer- intention München	
3	— <i>Handbuch der Naturgeschichte</i> München	
4	— <i>Handbuch der Naturgeschichte</i> in 10 Bänden Leipzig 1810	
5	— <i>Handbuch der Naturgeschichte</i> aus Dresden	
6	— <i>Handl. Chemische Handbuchreihe</i> aus Dresden Leipzig 1810	
7	— <i>Handl. Chemische Handbuchreihe</i>	
8	— <i>Handl. Chemische Handbuchreihe</i> in 10 Bänden Leipzig 1810	
9	— <i>Handl. Chemische Handbuchreihe</i> in 10 Bänden Leipzig 1810	
10	— <i>Handl. Chemische Handbuchreihe</i> in 10 Bänden Leipzig 1810	
11	— <i>Handl. Chemische Handbuchreihe</i> in 10 Bänden Leipzig 1810	
12	— <i>Handl. Chemische Handbuchreihe</i> in 10 Bänden Leipzig 1810	
13	— <i>Handl. Chemische Handbuchreihe</i> in 10 Bänden Leipzig 1810	
14	— <i>Handl. Chemische Handbuchreihe</i> in 10 Bänden Leipzig 1810	
15	— <i>Handl. Chemische Handbuchreihe</i> in 10 Bänden Leipzig 1810	
16	— <i>Handl. Chemische Handbuchreihe</i> in 10 Bänden Leipzig 1810	
17	— <i>Handl. Chemische Handbuchreihe</i> in 10 Bänden Leipzig 1810	
18	— <i>Handl. Chemische Handbuchreihe</i> in 10 Bänden Leipzig 1810	
19	— <i>Handl. Chemische Handbuchreihe</i> in 10 Bänden Leipzig 1810	
20	— <i>Handl. Chemische Handbuchreihe</i> in 10 Bänden Leipzig 1810	
21	— <i>Handl. Chemische Handbuchreihe</i> in 10 Bänden Leipzig 1810	
22	— <i>Handl. Chemische Handbuchreihe</i> in 10 Bänden Leipzig 1810	
23	— <i>Handl. Chemische Handbuchreihe</i> in 10 Bänden Leipzig 1810	
24	— <i>Handl. Chemische Handbuchreihe</i> in 10 Bänden Leipzig 1810	
25	— <i>Handl. Chemische Handbuchreihe</i> in 10 Bänden Leipzig 1810	
26	— <i>Handl. Chemische Handbuchreihe</i> in 10 Bänden Leipzig 1810	
27	— <i>Handl. Chemische Handbuchreihe</i> in 10 Bänden Leipzig 1810	
28	— <i>Handl. Chemische Handbuchreihe</i> in 10 Bänden Leipzig 1810	
29	— <i>Handl. Chemische Handbuchreihe</i> in 10 Bänden Leipzig 1810	
30	— <i>Handl. Chemische Handbuchreihe</i> in 10 Bänden Leipzig 1810	

- M** = Melker, Historia Schneebergensis renovata 1716.
MB = Melker, Historia montis D. Catharinae sub tegmine fagi. Herausgegeben von Harms zum Spreckel. Annaberg 1928.
Mit = Mitteilungen des Geschichtsvereins von Annaberg und Umgebung.
MP = Harms zum Spreckel, Ahnentafel für Marie-Louise Pölemann. Manuskript 1926.
MR = Manitius, Die Einführung der Reformation in Annaberg. Annaberg 1840.
Mn = Myconius, Historia reformationis.
NSK = Neue Sächsische Kirchengalerie.
O = Otto, Schriftstellerlexikon der Oberlausitz.
P = Pippings Memoriae theol. Dec.
PA = Petrus Albinus, Annabergische Annalen 1492–1539. Herausgegeben von Bönhoff in Mit III.
R = Richter, Umständliche . . . Chronik der Bergstadt Annaberg. Annaberg 1746/48.
RM = Richter, Das alte und berühmte Geschlecht der Herren Matheßen. Annaberg 1755.
Sa = Matheßius, Sarepta oder Bergpostille. Nürnberg 1564.
Sch = Schuldbücher im Ratsarchiv Annaberg.
Schm = Schmidt, Die St. Annenkirche zu Annaberg. Leipzig 1908.
Schm = Schmidt, Zwickauer Chronik.
Sp = Spieß, Der Gottesacker zu Annaberg. Annaberg 1860.
St = Stammtafel Stempel im Ratsarchiv Annaberg.
StC = Stehle, Chronikalische Nachrichten über Annaberg. 1868.
Tau = Tauer Schmidts Hauschronik. Manuskript in der Anton-Günther-Schule Annaberg.
TWB = Tageblatt Annaberger Wochenblatt.
Th = Themel, Erzgebürgisches Journal. Annaberg 1747 ff.
W = Weiß, Das Geschlecht der Weiß aus Bockau. Autographie 1917.
Wil = Wilisch, Kirchenhistorie Freibergs.
Wil 3n = Wilisch, Incunabula scholae Annaebergensis.
Wo = Wolf, Zur Geschichte der Reformation in Annaberg. 43. Bericht des Realgymnasiums Annaberg. 1886.

Abkürzungen

Abg	= Annaberg.
Arch	= Archidiaconus.
Bacc	= Baccalaurus (akademische Würde).
BP	= Bergprediger.
BFAW	= Bronzene Friedrich-August-Medaille.
Diaf	= Diaconus.
EK	= Eisernes Kreuz.
EKF	= Ehrenkreuz für Frontkämpfer.
Em	= Emeritus (Ruheständler).
G	= Gymnasium.
GSt	= Grabstein.
HG	= Hilfsgeistlicher.
HP	= Hospitalprediger.
HStA	= Hauptstaatsarchiv Dresden.
imm	= immatrikuliert (in die Liste der Studierenden eingetragen).
KB	= Kirchenbuch.
Konr	= Konrektor.
Lic	= Licentiat (akademische Würde).
Mag	= Magister.
MPr	= Methodistenprediger.
M	= Mutter.
Pf	= Pfarrer.
RA	= Ratsarchiv.
ESH	= Sächsischer Ernestinischer Hausorden.
SFAW	= Silberne Friedrich-August-Medaille.
SKB	= Sächsisches Kriegsverdienstkreuz.
SVR	= Sächsischer Verdienstorden.
Subjt	= Substitutus (Stellvertreter).
Sup	= Superintendent.
T	= Tochter.
Un	= Universität.
V	= Vater.
Vit	= Vikar.
Wap	= Wappen bekannt (Wappenrolle des Ratsarchiv Annaberg).

Die Seiten 52 bis 55

- - - - -

wurden weggelassen. Sie enthalten
den Vereinsbericht für 1936 - 1939.



Foto: † Curt LANGER

Chor der St. Annen - Kirche in Annaberg /Erzgebirge

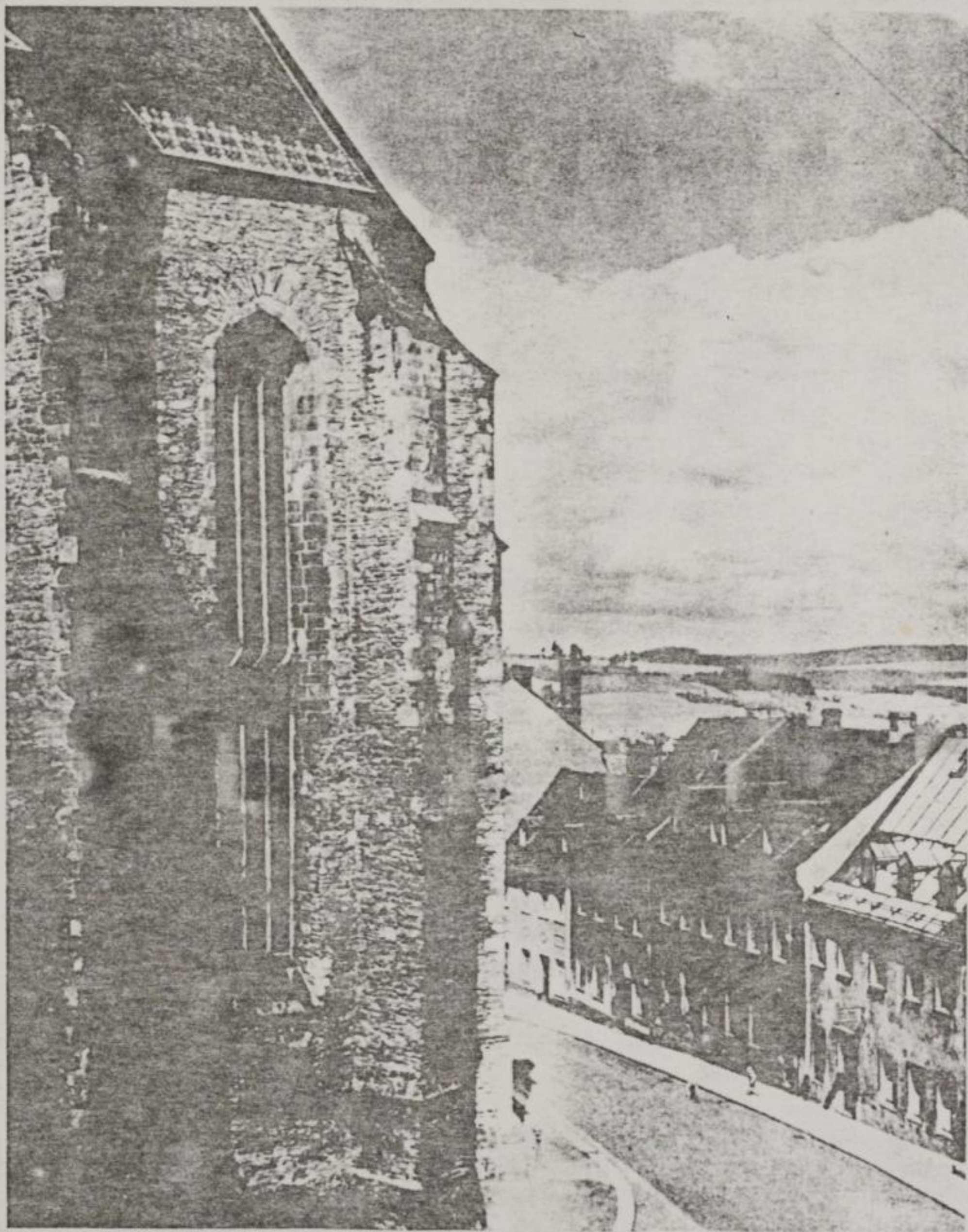

Foto: J. Curt Jäger

Über den St. Annen - Kirsch in Hohenberg (Kriegsblitz)

21

