Sächsische Nachrichten

Bautzen. Aus der Slawenzeit. Auf dem Hauptmarkt wurden bei Schleusenarbeiten im Westteil des Platzes wiederum Reste eines Skelettes gefunden, nachdem schon im Ostteil des Platzes sieben Skelette ausgegraben worden waren, deren Fundumstände auf einen heidnisch-slawischen Friedhof hinwiesen. Der neue Fund läßt die Ausdehnung der Gräberstätte erkennen; es wird angenommen, daß sich dieser Friedhof nordwärts über den Fleischmarkt bis zum jetzigen Petridom hinzog. Auf diesem Teil wurde in späteren Jahrhunderten ein christlicher Friedhof angelegt, während man erst im 13. Jahrhundert, als die heidnische Begräbnisstätte in Vergessenheit geraten war, zwischen dem Fleisch- und Hauptmarkt das erste Rathaus auf dem Gräberfeld errichtete.

Großenhain. Vom Kraftwagen überfahren. Der 66 Jahre alte Auszügler Fischer aus Naundorf wurde, als er auf seinem Fahrrad auf das Feld fahren wollte, von einem Kraftwagen erfaßt und tödlich verletzt. Der Kraftwagen prallte gegen mehrere Straßenbäume und wurde schwer beschädigt.

Chemnitz. Streit und Schießerei. In einer Gartenkolonie in der Ostvorstadt gerieten mehrere Männer, zwischen denen schon früher Meinungsverschiedenheiten bestanden hatten, in Streit. Als ein 34 Jahre alter Mann von einem seiner Gegner geschlagen worden war und sich von zwei Gegnern bedroht fühlte, gab er aus einer Pistole drei Schüsse ab, von denen zwei Männer verletzt wurden und ins Krankenhaus eingeliefert werden mußten. Der Täter will nur Schreckschüsse abgegeben und nicht die Absicht gehabt haben, seine Gegner zu verletzen.

Chemnitz. Vom Dach gestürzt. Der 45 Jahre alte Kaufmann Karl Neumeister, Mitinhaber einer Eisen- und Metallwarenhandlung, stürzte vom Dach des Geschäftshauses in der Aeußeren Johannesstraße, als er an dem Dach Instandsetzungsarbeiten vornehmen wollte, in die Tiefe. Neumeister blieb tot liegen.

Geyer. Nächtliches Großfeuer. Die Grubengebäude der Erasmus-Gesellschaft Leipzig sind durch Feuer völlig vernichtet worden. Die Feuerwehr konnte von den meist aus Holz bestehenden Gebäuden nichts retten. Der Schaden ist beträchtlich. Die Brandursache konnte noch nicht einwandfrei geklärt werden. Im vorigen Jahr war von der Gesellschaft die seit vielen Jahren ruhende Erzförderung in der Grube, die sich in der Nähe der sogenannten Kupferwasserhütte befindet, wieder aufgenommen worden. Die Arbeiter können vorläufig zum größten Teil mit Aufräumungs- und ähnlichen Arbeiten weiterbeschäftigt werden.

Sechs Kletterer in der Sächsischen Schweiz abgestürzt

Am Sonntag stürzten, dem „Pirnaer Anzeiger" zufolge, im Basteigebiet in der Sächsischen Schweiz sechs Kletterer ab, und zwar vier am Talwächter, einer am Pavillon und einer an der Südwand der Gans. Einer der Abgestürzten wurde ins Pirnaer Krankenhaus gebracht, aus dem er in einigen Tagen wieder entlassen werden dürfte. Zwei erlitten ebenfalls schwerere Verletzungen, während die Verletzungen der anderen drei Verunglückten leichter Art sind.

Tragen von Abzeichen in den Schulen

(lpr.) In einer Verordnung vom 8. März 1934 hatte das Sächsische Ministerium für Volksbildung bestimmt, daß Schüler, die der HJ oder der SA angehören, deren Uniformen und Abzeichen in der Schule und bei Schulveranstaltungen tragen dürfen; außer ihnen nur die Schulgruppen des VDA und die Sportjugend. Das Tragen sonstiger Trachten, Uniformen und Abzeichen, namentlich von bekenntnismäßig abgegrenzten Jugendbünden, in der Schule und bei Schulveranstaltungen ist verboten. Das deutsche Turn- und Sportabzeichen darf getragen werden, ebenso die Abzeichen des Reichsluftschutzbundes.

18000 Testamente sind zu erneuern

(lpr.) Eine gute Rechtspflege muß auch schnell arbeiten. Zu ihrer Beschleunigung sind von der Reichsregierung verschiedene Gesetze erlassen worden, zu deren Ausführung die Landesregierungen ihrerseits Verordnungen herausgegeben haben, deren Durchführung die Justizministerien sorgfältig überwachen.

Neben den Verfahren in bürgerlichen Rechtsstreitigkeiten, die durch die große Zivilprozeßnovelle vom 27. Oktober 1933 eine erhebliche Beschleunigung erhalten haben, gilt die Sorge des Sächsischen Justizministeriums aber auch dem weiten Gebiet der freiwilligen Gerichtsbarkeit. Hier ist das Augenmerk neben der Beschleunigung der Verfahren auch auf die Beseitigung unnötiger Arbeiten gerichtet; hierzu ist nachstehende Verordnung erlassen worden, die die Rücknahme der durch die Inflation sinnlos gewordenen Testamente anregen soll.

Bei den Amtsgerichten Sachsens liegen zur Zeit über 18 000 Testamente, die vor dem 1. Januar 1924 errichtet worden sind. Diese Testamente sind oft durch den Krieg oder die Geldentwertung gegenstandslos geworden oder entsprechen nicht mehr dem Willen der Errichter; vielfach haben die sinnlos gewordenen Verfügungen Erbstreitigkeiten zur Folge. Um solche Nachlaßstreitigkeiten möglichst zu unterbinden und unnötige Arbeit der Nachlaßgerichte für sinnlos gewordene Testamente zu beseitigen, haben die Testamentsverwahrer alle diejenigen, die vor dem 1. Januar 1924 ein Testament errichtet und in gerichtliche Verwahrung gegeben haben, mit dem amtlichen Vordruck aufzufordern, sich wegen etwaiger Rücknahme des Testaments bei dem verwahrenden Amtsgericht zu melden. „Erfolgt die Rücknahme bis zum 31. Dezember 1934, so wird hierfür keine Gebühr erhoben werden."

Das Justizministerium verzichtet also auf erhebliche Einnahmen. Diesen steht aber eine viel größere Ersparnis an baren Auslagen für die oft umfangreichen Nachforschungen nach den Erben gegenüber, die nicht eingetrieben werden können, weil die Nachlässe regelmäßig minderwertig oder völlig wertlos geworden sind und die Erbschaft daher fast immer ausgeschlagen wird. Auch der Wegfall der unnötigen Arbeit mehrerer Behörden bei Nachforschung nach den oft unbekannten Erben bedeutet eine erhebliche Ersparnis.

Alle, die ein Testament bei Gericht hinterlegt haben, können zum Erfolg dieser Reinigungsaktion mithelfen, indem sie dem in der obigen Verordnung gegebenen Ratschlag folgen und sich bei dem Gericht melden, wo ihnen kostenlos die erforderlichen Auskünfte für den Einzelfall erteilt werden; hierzu werden noch amtliche Aufforderungen an die Beteiligten ergehen. Aber auch wenn sie im Laufe des Monats November eine solche Aufforderung nicht erhalten sollten, sollten sie sowohl im Interesse ihrer künftigen Erben als auch im Interesse der Allgemeinheit sich alsbald an das verwahrende Gericht wenden, damit sie gegebenenfalls ihr Testament gebührenfrei zurücknehmen können. Aber auch denen, die ein handschriftliches Testament daheim verwahren, möge diese Verordnung eine Aufforderung sein, ihre letztwillige Verfügung nochmals darauf zu prüfen, ob sie den heutigen Verhältnissen noch entspricht.

Viele Feindschaften und Familienstreitigkeiten haben in unklaren oder durch die Verhältnisse überholten Bestimmungen ihre Ursache. Es heißt, dem inneren Frieden dienen zum Segen von Volk und Familie, wenn solche Testamente beseitigt werden.

Turnen und Sport

Die Olympische Hymne

Die Spiele jeder Olympiade werden mit einem genau festgelegten, sehr feierlichen Zeremoniell eröffnet. Nachdem das Staatsoberhaupt vor den aufmarschierten Teilnehmern die Eröffnung verkündet hat, setzt ein Trompetensignal ein, werden Salutschüsse gelöst, das olympische Feuer wird entzündet, die Flagge

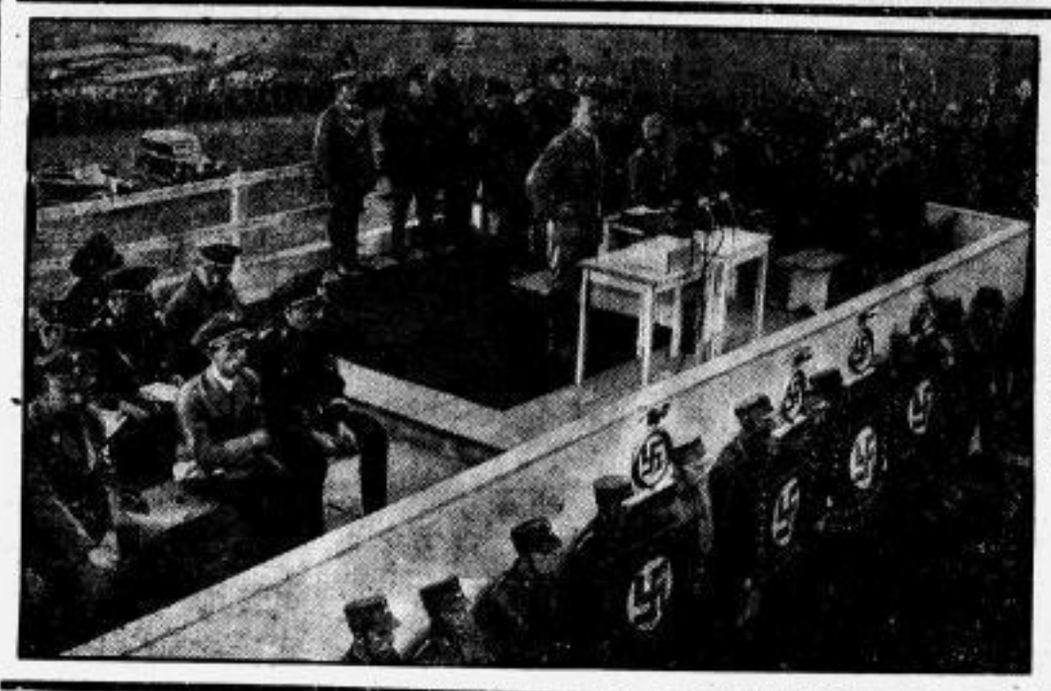

Der Führer spricht auf dem Bückeberg.
Unser Bild zeigt den Führer während seiner Rede bei der großen Feier auf dem Bückeberg. Links sehen wir den Reichsbauernführern Darré und Reichsminister Dr. Goebbels.

25. Ziehung 5. Klasse 205. Sächsischer Landeslotterie

Letzte Ziehung am 1. Oktober 1934.

(Ohne Gewähr.) Alle Nummern hinter welchen keine Gewinnbezeichnung steht, sind mit **180** Mark gezogen.

150 000 und Hauptprämie von **200 000** auf Nr. 111094 bei Fa. Paul Lippold, Leipzig.
50000 auf Nr. 128784 bei Fa. Ewald Rüdiger's Nachf., Zwickau.
10000 auf Nr. 121780 bei Fa. Gebrüder Heiber, Leipzig.
10000 auf Nr. 25432 bei Fa. Paul Thaß, Reichenbach.
10 000 auf Nr. 19100 bei Fa. Louis Utzig Nchf., Inh. Kurt Brödl, Buchholz.
5 000 auf Nr. 55030 bei Fa. Emil Glänzel, Meßschkau.
5 000 auf Nr. 137501 bei Fa. Hermann Straube, Leipzig.

180 *RM* und Schlußprämie von **3000** *RM* auf Nr. 1135 bei Fa. Max R. Krüger, Leipzig
180 *RM* und Schlußprämie von **3000** *RM* auf Nr. 9455 bei Fa. Georg Hüttner, Leipzig.
180 *RM* und Schlußprämie von **3000** *RM* auf Nr. 12464 bei Fa. Alwin Panther, Zittau, und C. F. Leichsenring, Zwickau.
180 *RM* und Schlußprämie von **3000** *RM* auf Nr. 32303 bei Fa. Emil Piersch, Zittau.
180 *RM* und Schlußprämie von **3000** *RM* auf Nr. 40947 bei Fa. Otto Horn, Meißen.
180 *RM* und Schlußprämie von **3000** *RM* auf Nr. 52304 bei Fa. Rudolph Daniel, Chemnitz.
180 *RM* und Schlußprämie von **3000** *RM* auf Nr. 54182 bei Fa. Louis Utzig Nachf., Inh. Kurt Brödl, Buchholz.
180 *RM* und Schlußprämie von **3000** *RM* auf Nr. 59809 bei Fa. Friedrich Fricke & Co., Leipzig, und Theodor Schröter, Chemnitz.
180 *RM* und Schlußprämie von **3000** *RM* auf Nr. 63296 bei Fa. Oscar Uhlig, Chemnitz.
180 *RM* und Schlußprämie von **3000** *RM* auf Nr. 72933 bei Fa. W. Metzler, Dresden.
180 *RM* und Schlußprämie von **3000** *RM* auf Nr. 77551 bei Fa. Hermann Straube, Leipzig.
180 *RM* und Schlußprämie von **3000** *RM* auf Nr. 98628 bei Fa. R. Reiß, Dresden.
180 *RM* und Schlußprämie von **3000** *RM* auf Nr. 105197 bei Fa. J. F. Dietrich, Leipzig.
180 *RM* und Schlußprämie von **3000** *RM* auf Nr. 109380 bei Fa. R. Reiß, Dresden.
180 *RM* und Schlußprämie von **3000** *RM* auf Nr. 116551 bei Fa. Heinrich Fricke, Leipzig.
180 *RM* und Schlußprämie von **3000** *RM* auf Nr. 117731 bei Fa. Ernst Richter, Leipzig.
180 *RM* und Schlußprämie von **3000** *RM* auf Nr. 120599 bei Fa. Richard Dittrich, Leipzig.
180 *RM* und Schlußprämie von **3000** *RM* auf Nr. 126546 bei Fa. Max Lippold, Leipzig.
180 *RM* und Schlußprämie von **3000** *RM* auf Nr. 127286 bei Fa. Franz Mentzel, Leipzig.
180 *RM* und Schlußprämie von **3000** *RM* auf Nr. 128626 bei Fa. Wilhelm Sandelmann, Leipzig.

0450 827 509 504 953 135 235 687 493 739 772 **1135** (mit Schlußprämie von 3000 *RM*) 1377 070 (2000) 601 423 370 344 (2000) 675 507 (250) 353 724 448 893 149 304 380 107 (500) 759 885 563 **2803** 564 728 775 703 949 704 860 (500) 8511 (1000) 610 101 551 683 213 914 846 581 807 218 **4395** (250) 835 (250) 238 (1000) 638 230 264 (300) 539 743 122 761 894 491 231 (2000) **5440** 165 (1000) 886 (250) 052 818 349 518 037 542 764 (1000) 163 (300) 951 009 958 821 001 829 301 273 342 **6255** 536 290 (250) 862 352 825 034 (300) 033 829 178 **7066** 950 314 911 (1000) 216 694 065 470 097 (300) 801 404 424 **8053** 661 926 138 367 404 (300) 634 274 (250) 801 (250) 441 069 048 (300) 738 462 517 (2000) 377 **9455** (mit Schlußprämie von 3000 *RM*) 9732 978 188 467 (300) 465 987 443 **10466** (500) 530 920 285 056 232 061 322 052 976 612 127 246 120 (300) 592 **11982** 822 211 879 204 342 894 392 380 097 166 252 702 (500) 698 **12464** (mit Schlußprämie von 3000 *RM*) 12638 904 (300) 240 631 (250) 817 756 587 296 761 485 713 783 900 247 **13014** (250) 315 718 466 200 481 587 737 684 099 556 037 265 782 877 **14330** 291 (2000) 294 (250) 657 867 (250) 037 948 606 (300) 831 073 523 724 444 093 070 769

15650 532 884 981 763 795 (250) 744 383 (300) 965 527 907 408 435 **16750** 018 838 (250) 592 040 873 402 187 142 (3000) 732 968 738 977 **17721** 897 (1000) 826 125 417 613 (250) 575 512 451 433 965 947 (500) 580 345 376 842 **18652** 932 (300) 876 769 340 013 988 (300) 614 (300) 359 023 509 135 480 113 **19026** 317 650 114 942 (500) 956 100 (10000) 602 558 833 198 076 422 807 953 **20764** 007 201 666 (500) 508 468 203 183 273 808 976 490 **21549** (250) 949 432 161 566 929 083 946 (250) 998 230 847 540 589 830 881 (300) **22949** 158 060 789 851 696 996 423 668 013 582 228 343 488 **23670** 840 315 947 007 437 (300) 944 594 163 484 **24476** 887 921 862 492 180 638 483 273 818 783 199 149 394 893 361 **25547** 867 014 849 906 (250) 724 471 640 143 (250) 602 168 203 (250) 108 909 046 993 260 907 432 (10000) **26358** 543 715 649 760 367 (250) 450 094 565 006 (300) 440 **27251** 573 (300) 914 642 017 764 244 586 893 208 686 **28282** 406 002 (250) 208 038 839 (500) 268 197 551 (250) 052 049 **29903** (300) 803 658 747 716 113 308 712 269 (250) 442 210 073 104 927 691 (1000) 528 (300) 102 344 (300) 147

30506 144 334 325 242 638 113 261 626 167 (500) 531 309 372 (500) 746 221 (250) 818 **31336** 326 003 820 (500) 351 510 376 419 786 194 **32303** (mit Schlußprämie von 3000 *RM*) 32752 785 756 950 884 274 361 051 218 210 (300) 787 **33809** 382 383 485 442 660 313 (250) 745 086 125 013 **34920** 521 (250) 484 292 981 (500) 511 095 063 769 (1000) 736 **35791** 734 183 641 095 (300) 115 745 (500) 891 (500) **36404** (500) 077 (3000) 535 918 480 936 147 997 557 937 561 256 926 772 626 277 (250) **37821** 538 (250) 428 560 221 (250) 465 997 **38874** 540 614 902 922 219 400 (250) 071 917 818 409 653 169 539 440 **39096** 952 940 771 (2000) 398 849 647 **40947** (mit Schlußprämie von 3000 *RM*) 40354 594 323 537 079 977 196 625 (500) 284 566 310 277 503 321 508 576 **41055** 262 (500) 532 964 511 (1000) 103 133 188 (300) 300 (250) 287 374 321 268 **42819** 593 548 290 982 830 (500) 431 613 (300) 072 (300) 694 (2000) 939 542 (1000) 767 244 262 **43782** 659 027 361 316 830 506 (500) 386 184 **44870** 691 116 115 495 419 (300) 480 839

45794 979 620 220 771 610 743 250 (300) **46987** 224 255 143 011 461 650 936 001 716 562 206 (300) 704 **47859** 874 350 (250) 190 192 913 178 (300) 716 827 704 (250) 800 905 380 986 038 (2000) 669 **48632** 131 700 960 792 (300) 961 (300) 727 861 581 (250) **49510** 165 (250) 613 006 728 183 **50630** (3000) 159 697 (1000) 705 763 429 893 242 921 628 910 206 632 **51134** 258 250 502 254 203 305 519 336 484 **52864** (mit Schlußprämie von 3000 *RM*) 52178 238 659 107 076 499 658 579 765 788 (250) 874 327 212 **53952** 058 (500) 704 438 902 823 272 733 676 799 825 **54182** (mit Schlußprämie von 3000 *RM*) 54461 135 (500) 629 (300) 205 (250) 973 (250) 770 175 (500) 696 686 212 245 183 013 288 **55883** 030 (3000) 195 525 (300) 435 156 545 717 962 256 (250) 924 (300) 626 225 (300) 953 337 **56196** 519 789 180 881 135 111 291 626 365 165 695 498 (1000) 105 524 57600 **57261** 276 012 481 295 326 432 **58416** 639 (300) 876 836 632 923 749 011 083 (1000) 011 977 110 **59609** (mit Schlußprämie von 3000 *RM*) 59786 208 657 037 280 210 901 (250) 622 494 452

60904 685 245 159 609 242 784 (250) 288 473 967 712 (300) **61737** (500) 549 598 991 758 049 128 824 175 489 161 482 723 178 (250) **62214** 533 (250) 661 644 (250) 466 556 401 641 484 499 130 693 747 914 651 **63398** (mit Schlußprämie von 3000 *RM*) 63787 (1000) 786 481 662 (250) 074 552 501 619 995 (250) 189 008 842 558 376 (250) 148 103 (250) 876 658 (250) 974 **64050** 537 (250) 779 (2000) 909 364 768 620 620 180 (300) **65642** 444 571 522 615 001 148 363 (500) 704 501 **66059** 485 664 011 164 675 978 651 139 308 353 629 **67671** 652 786 (300) 237 (1000) 395 310 350 470 (2000) 305 441 (300) 648 591 135 130 784 (250) 967 (300) 514 (250) 307 **68290** 429 008 206 436 976 755 597 (250) 378 (250) 620 080 612 **69259** 405 688 188 564 (500) 461 (250) 760 204 218 **70704** (250) 027 484 506 034 118 428 890 429 913 584 **71680** 714 706 321 036 444 (500) 218 152 256 (1000) 911 631 609 286 164 011 (250) **72933** (mit Schlußprämie von 3000 *RM*) 72712 (500) 060 302 722 831 (1000) 226 887 391 (500) 312 687 737 329 658 131 495 905 753 (250) 394 050 923 (3000) **73835** 451 474 248 894 799 (1000) 742 536 063 227 848 896 951 460 896 **74235** (2000) 461 (500) 283 352 (250) 032 884 (300) 249 302 130 (300) 419 (250)

75184 437 883 138 (1000) 791 294 631 677 504 383 (300) **76469** 690 276 179 (3000) 289 420 954 369 143 002 378 059 901 (500) **77551** (mit Schlußprämie von 3000 *RM*) 77613 003 364 662 669 358 923 428 221 436 575 **78291** 395 038 730 441 **79823** 073 (300) 282 635 (300) 340 543 263 159 923 (500) 728 891 455 709 **80772** 279 673 081 551 (500) 922 573 917 769 (1000) 842 497 571 455 **81879** 105 933 (300) 390 (2000) 859 489 710 **82041** 411 943 017 (250) 614 716 316 542 386 213 (250) **83805** 051 036 608 684 (2000) 448 749 042 **84350** (250) 164 833 283 (250) 033 646 426 576 (250) 109 345 559 **85003** 409 (500) 543 (250) 343 695 606 030 923 035 316 996 614 747 **86071** 053 897 (250) 010 (500) 961 (500) 177 (1000) 595 (1000) 173 174 603 165 **87786** 882 044 915 (300) 835 650 (300) 831 995 **88383** (300) 638 664 923 410 904 611 516 891 **89296** (250) 183 938 834 920 886 835

90305 295 520 977 (500) 921 781 141 759 067 468 (250) 566 286 963 062 394 (500) 410 802 (250) 718 133 (300) 091 862 (250) **91422** 633 205 127 (3000) 595 276 (250) 884 644 009 771 **92459** 343 (300) 582 997 284 085 953 440 910 443 034 292 840 016 482 376 **93280** 574 233 (300) 828 756 681 759 326 844 564 **94527** 074 031 556 (200) 272 (250) 143 614 390 018 387 **95728** (250) 686 036 933 594 744 (300) 664 431 679 **96252** 403 081 566 247 603 199 (300) 448 (500) 127 (300) 648 033 903 834 (250) **97791** 675 417 935 193 177 897 173 441 690 859 624 069 081 (3000) 659 **98628** (mit Schlußprämie von 3000 *RM*) 98621 306 185 486 354 (300) 259 495 904 545 843 296 415 166 128 (1000) **99631** 004 591 085 (300) 490 311 260 982 458 705 586 478 930 908 **100183** 787 230 592 560 227 626 798 421 682 544 375 606 **101216** (500) 708 027 649 672 117 753 901 (250) 707 081 208 642 437 473 (300) **102539** 592 443 122 803 933 406 393 503 (250) **103795** 109 (250) 373 597 (1000) 979 436 336 388 558 293 091 953 394 **104073** 149 (250) 884 689 714 051 606 579 (1000) 980 825 733 857 (500) 760 523 (300)

105681 (250) 571 (250) 197 (mit Schlußprämie von 3000 *RM*) 105362 (300) 965 245 538 618 727 625 734 332 (250) 391 700 641 207 112 055 **106363** 795 (250) 316 (300) 954 419 867 (360) 737 621 (250) 259 079 626 573 (3000) **107701** 876 057 452 951 912 202 307 921 651 641 **108789** 434 545 772 987 018 237 887 804 314 156 219 **109380** (mit Schlußprämie von 3000 *RM*) 109133 241 806 (500) 077 636 891 479 (250) 655 537 037 111 630 (300) 191 576 139 **110396** 831 339 (250) 545 (500) 710 960 (250) 739 234 866 085 (2000) 266 **111761** 663 108 833 920 632 (3000) 314 (250) 543 712 094 (150000 u. Hauptprämie 200000 *RM*) 111883 957 851 944 490 (250) **112821** 293 367 061 944 152 475 135 (500) 621 **113146** (250) 010 936 931 (300) 231 361 449 (250) 260 **114817** 653 (500) 254 274 926 (1000) 094 (2000) 290 (300) 068 626 (300) 017 309 846 255 513 **115603** 606 170 435 931 209 059 579 (3000) 106 505 655 019 012 248 013 126 016 696 (250) 560 389 **116551** (mit Schlußprämie von 3000 *RM*) 116328 561 (250) 969 430 330 269 220 349 141 707 **117731** (mit Schlußprämie von 3000 *RM*) 117931 739 (250) 055 689 376 796 891 189 (300) 657 876 886 284 493 762 928 **118067** (250) 062 802 311 678 170 (250) 934 (250) 424 564 (250) 714 339 159 819 683 896 677 449 739 119 338 (250) **119755** 375 916 881 979 835 687 223 172 063 555 162 (250) 271 170 699 (300)

120599 (mit Schlußprämie von 3000 *RM*) 120546 115 627 069 681 084 534 588 367 (250) 661 (1000) 687 **121032** 056 674 495 273 258 227 (250) 556 291 922 466 079 664 790 (10000) 769 (500) 047 766 **122252** 135 (500) 424 003 389 (1000) 733 909 791 144 808 974 231 (300) 883 749 709 **123491** 990 938 497 833 944 837 320 277 (300) 548 902 884 **124110** 931 778 796 962 244 205 985 (250) 906 299 077 (250) 425 348 607 **125691** 778 986 914 251 **126546** (mit Schlußprämie von 3000 *RM*) 126730 303 859 157 056 985 **127286** (mit Schlußprämie von 3000 *RM*) 127930 355 673 245 (250) 201 092 335 192 401 265 (250) 055 904 **128626** (mit Schlußprämie von 3000 *RM*) 128631 799 514 729 931 (2000) 681 883 637 709 778 784 (50000) 538 394 307 (500) 436 137 (300) 440 **129580** 210 918 217 781 216 924 689 (3000) 152 243 381 569 (300) 428 741 142 804 223 646 **130928** 323 526 617 350 749 (250) 426 (300) 867 419 (250) 780 290 797 499 645 **131415** 732 043 855 266 701 (250) 440 (300) 321 318 (250) 811 104 075 517 **132388** 322 545 563 (250) 935 (2000) 129 166 455 900 447 **133572** 120 546 479 738 139 (1000) **134410** 691 683 292 467 618 (2000) 354 837 129 571 594 (200) 495 821 205

135018 899 210 565 097 594 508 (250) 572 261 240 (250) 780 054 135 103 **136664** (250) 440 261 404 627 482 713 504 (2000) 325 **137984** 781 (500) 344 967 501 (50000) 241 368 **138085** (1000) 733 721 074 288 (300) 946 783 826 430 548 (500) 920 (300) 353 **139251** 692 468 824 341 176 035 993 948 986 006 201 409 (250) 165 (500) 043 504 **140848** 622 144 691 048 059 796 (300) 451 116 **141072** 611 771 858 002 175 071 457 **142706** 552 523 533 541 256 097 (250) 873 561 160 **143665** 232 584 320 045 134 573 195 **144298** 509 119 (300) 229 916 930 229 676 558 608 140 922 845 739 094 **145675** 689 981 031 788 013 508 156 (1000) 264 275 709 299 **146702** (300) 286 420 254 192 084 056 (300) 382 022 907 (300) 484 (500) **147111** 382 (1000) 668 570 250 935 860 171 206 855 094 603 (250) **148130** 347 943 566 (300) 918 (500) 366 791 116 811 925 886 893 **149054** 047 674 254 645 055 247 180 516 678 033 992 625 (300)

150055 122 676 544 487 161 320 501 864 (500) 178 282 571 342 819 512 259 **151255** 149 (300) 932 480 020 199 (500) 391 469 788 726 277 (500) 996 **152285** (3000) 793 303 934 704 287 905 573 (300) 913 976 566 (2000) 425 (250) 456 (250) 341 (250) 820 (300) 606 217 781 **153300** 239 534 324 983 293 625 856 **154319** 666 519 675 (250) 691 844 232 905 949 **155971** 647 374 998 051 411 (250) 603 (250) 961 438 (250) **156006** 422 283 880 563 965 155 288 396 **157030** 555 226 084 051 134 908 654 (250) 023 737 019 520 635 094 379 **158106** 850 998 285 012 814 (250) 194 360 661 303 695 448 **159003** (250) 587 496 636 749 434 (300) 295 708 739 (300) 629 554 (300) 718 (500) 256 839 136 217 996 (250)