2. Der Vierjahresplan beginnt allmählich in seinen Auswirkungen immer mehr in Erscheinung zu treten. Was ich einst annahm, ist eingetroffen: Nachdem der deutschen Wirtschaft und vor allem den deutschen Erfindern die notwendigen nationalwirtschaftlichen Ziele aufgezeichnet worden sind, haben es die Fähigkeit und Genialität unserer Chemiker, Physiker, Maschinenbauer und Techniker, unserer Betriebsführer und Organisatoren fertiggebracht, ungeahnte, ja, ich darf es aussprechen, staunenswerte Erfolge zu erzielen.

Stabile Währung, steigende Erzeugung

Wenn es nun am Beginn unseres Kampfes 1933 notwendig war, möglichst viele Deutsche in Arbeit, ganz gleich welcher Art, zu bringen, dann ist es heute notwendig, möglichst viel an primitiver Arbeit durch die Maschine zu ersetzen. Unser qualitativ so hoch stehender Arbeiter wird dadurch allmählich immer mehr von der einfacheren Beschäftigung weg zu einer für ihn geeigneteren höheren geführt. Die Einsparung von Arbeitskräften hilft neben anderen Maßnahmen auch mit, die Arbeiternot auf dem Lande zu beheben. Endlich tritt dadurch eine weitere Steigerung unserer Produktion überhaupt ein. Und dies ist, ich wiederhole es stets aufs neue, das Entscheidende. Wenn im Deutschen Reich nunmehr einschließlich der Ostmark über 7½ Millionen Menschen in den Arbeitsprozeß eingegliedert werden konnten, dann mußte entsprechend dem zusätzlichen Lohn dieser 7½ Millionen auch eine greifbare zusätzliche Produktion garantiert sein. Denn das Problem der Beseitigung der Arbeitslosigkeit ist nicht ein Problem der Auszahlung von Löhnen, sondern ein Auftrag zur Sicherstellung der dementsprechenden kaufbaren Produkte. Das deutsche Volk hat keine Goldwährung. Das heißt, es ist — dank dem Wirken unserer Feinde — wenn auch auf eine schmerzvolle Weise von dem Wahnwitz einer sogenannten Goldwährung und damit Golddeckung — erlöst worden. Um so wichtiger aber ist es gerade deshalb, der deutschen Währung jene einzige reale Deckung zu geben, die als Voraussetzung für ihre Stabilität die immer gleiche Kaufkraft sicherstellt.

Nämlich: die ansteigende Produktion. Für jede Mark, die in Deutschland mehr gezahlt wird, muß um eine Mark mehr produziert werden. Im anderen Falle ist diese ausgegebene Mark ein wertloses Papier, weil für sie mangels der produktiven Gegenleistung nichts gekauft werden kann. Diese primitive nationalsozialistische Wirtschafts- und Währungspolitik hat es uns gestattet, in einer Zeit allgemeiner Währungsschwindeleien den Wert, d. h. die Kaufkraft der deutschen Mark stabil zu halten. Dies nützt jedem einzelnen, dem Städter soviel als dem Bauer.

Denn für den Städter hat Lohn und Gehalt nur dann einen Sinn, wenn er dafür die vom Bauern geschaffenen Lebensgüter kaufen kann, und für den Bauern nur, wenn er für seinen Erlös die von der Industrie und vom Handwerk geschaffenen Produkte erhält. Es ist daher nationalsozialistische Wirtschaftserkenntnis, daß die einzig wahrhaftige Lohnerhöhung die Produktionserhöhung ist. Das heißt: die damit ermöglichte Zuweisung von Lebensgütern und nicht die Aushändigung von wertlosen Papierwischen.

Und es ist vielleicht mit das höchste Verdienst der nationalsozialistischen Bewegung, daß sie diese ebenso einfachen wie natürlichen, aber leider sehr oft unpopulären Grundsätze immer mehr zum Gemeingut des ganzen Volkes gemacht hat. Während zur selben Zeit in den Demokratien Löhne und Preise einander in wilder Hast emporjagen, die Gesamtproduktionen aber dauernd sinken, bietet die nationalsozialistische Wirtschaftsführung das Bild einer stetig steigenden Produktion und damit das Bild einer andauernden Hebung des Konsums und einer stabilen Währung.

Ziele unseres Fleißes

Gewiß: Mehr als gearbeitet werden kann nicht. Wenn in einem so großen Volk aber die ganze Nation produziert, so fließen diese gewaltigen Gebrauchsgüter wieder dem Konsum des ganzen Volkes zu. Denn man kann auf die Dauer wohl Geld aufspeichern oder Gold horten, aber keine Produktionsgüter, mögen diese nun Lebensmittel oder Waren sein. Sie schreien nach dem Konsumenten. Indem wir also das deutsche Volk zu einer immer höher steigenden Produktion aufrufen, ergibt sich von selbst die Notwendigkeit, diese Gebrauchsgüter im Kreislauf wieder dem Volke zuzuführen. Das Ziel der nationalsozialistischen Wirtschaftspolitik ist aber nun einmal nicht, ein Volk zur Faulheit mit geringem Lebensstandard zu erziehen, sondern es zu einem fleißigen mit einem möglichst hohen zu machen. Das heißt:

Wir wollen durch unseren Fleiß so viel Güter produzieren, daß jeder einzelne Deutsche daran einen immer steigenden Anteil haben kann und wird.

Dieser Prozeß setzt aber viel politische Vernunft voraus. Er kann nur gelingen, wenn ein ganzes Volk in seiner Gesamtheit in enger Verbundenheit die Interessen aller im Auge behält, um damit auch wieder allen zu dienen. Würde der nationalsozialistische Staat die deutsche Wirtschaft so laufen lassen, wie sie einst lief, dann hätten wir auch hier fortgesetzte Kämpfe, Streiks und Aussperrungen und damit eine andauernde Schädigung der Produktion und als Entgelt eine scheinbare Steigerung der Löhne mit dem Ergebnis der Entwertung der Währung und damit der zwangsläufig folgenden Senkung des Lebensniveaus. Es ist daher auch nur ein Zeichen für die Intelligenz und Einsicht unseres Volkes, daß es diese nationalsozialistische Wirtschaftsführung begreift und sich freudig in den Dienst dieser Erkenntnis stellt. Im übrigen bitte ich Sie, meine Volksgenossen, folgendes zu bedenken: Was immer auch die Zukunft bringen mag, eines ist sicher:

Welcher Art die weltwirtschaftlichen Beziehungen untereinander sein mögen, kann man nicht voraussagen. Denn wenn es anderen Völkern einfällt, statt ihre Produktionen zu heben, diese zu vernichten, dann muß mangels an Austauschgütern dieser sogenannte Welthandel früher oder später zugrunde gehen. Um so wichtiger ist es daher, seine eigene Wirtschaft in Ordnung zu halten und damit zugleich auch den besten Beitrag für eine mögliche Verbesserung der Weltwirtschaft zu liefern. Denn diese wird nicht ausgerichtet durch scheinbar belehrende, in Wirklichkeit aber nichtssagende Redensarten demokratischer Staatsmänner, sondern sie könnte höchstens befruchtet werden durch die Inordnungbringung der in den Demokratien langsam absterbenden eigenen Volkswirtschaften.

Solange aber diese Staatsmänner, statt um ihre eigenen Produktionen bekümmert zu sein und ihre eigenen Volkswirtschaften in Ordnung zu bringen, in allgemeinen Phrasen, teils belehrenden, teils tadelnden Inhalts, sich mit den autoritären Staaten auseinanderzusetzen belieben, nun sie nicht nur nichts für die Wiederherstellung der sogenannten „Weltwirtschaft" und insonderheit des Welthandels, sondern sie schädigen ihn. Deutschland kann jedenfalls von sich sagen, daß es dank seiner fortgesetzt steigenden inneren Produktion nicht nur ein steigender Verkäufer eigener, sondern auch Abnehmer fremder Produkte geworden ist. Allerdings mit einer Einschränkung. Im Gesamten wird die deutsche Volkswirtschaft so aufgebaut, daß sie jederzeit auch gänzlich unabhängig von anderen Ländern auf eigenen Füßen stehen kann. Und dies ist gelungen.

Den Gedanken an eine Blockade Deutschlands kann man schon jetzt als eine gänzlich unwirksame Waffe begraben.

Der nationalsozialistische Staat hat mit der ihm eigenen Energie die Konsequenz aus den Erfahrungen des Weltkrieges gezogen. Und nach wie vor werden wir an dem Grundsatz festhalten, daß wir uns selbst lieber auf dem einen oder anderen Gebiet, wenn es notwendig sein sollte, einschränken wollen, als uns in eine Abhängigkeit vom Ausland zu begeben. Vor allem wird an die Spitze unseres wirtschaftlichen Handels immer der Entschluß treten:

Die Sicherheit der Nation geht allem anderen voran. Ihr wirtschaftliches Dasein ist deshalb auch auf unserer eigenen Lebensbasis und unserem eigenen Lebensraum materiell in vollem Umfange sicherzustellen.

Starke und mächtige Freunde

Denn nur dann wird auch die deutsche Wehrmacht jederzeit in der Lage sein, die Freiheit und die Interessen des Reiches unter ihren starken Schutz zu nehmen. Und dann wird Deutschland auch als Freund und Bundesgenosse für jeden von höchstem Werte sein. Wenn ich dies aus Anlaß des zehnten Reichsparteitages ausspreche, dann tue ich es in dem zufriedenen Bewußtsein, daß auch politisch genau so wie wirtschaftlich die Zeit der Isolierung Deutschlands beendet ist. Das Reich hat große und starke Weltmächte als Freunde erhalten.

Meine Parteigenossen und Genossinnen! Drohender denn je erhebt sich über diese Welt die bolschewistische Gefahr der Völkerzerstörung. Tausendfach sehen wir das Wirken des jüdischen Erregers dieser Weltpest. Ich darf es hier, glaube ich, in meinem und Ihrer aller Namen bekunden, wie tief innerlich glücklich wir sind angesichts der Tatsache, daß eine weitere europäische Weltmacht aus eigenen Erfahrungen, aus eigenem Entschluß und auf eigenen Wegen die gleiche Auffassung vertritt und mit bewunderungswürdiger Entschlossenheit die wuchtigsten Konsequenzen gezogen hat.

Wie immer auch Weg und Entwicklung der faschistischen und nationalsozialistischen Revolutionen aus eigenen deutlichen Bedürfnissen bedingt erscheinen, und wie unabhängig auch beide geschichtliche Umwälzungen voneinander entstanden sind und sich entwickelt haben, so glückhaft ist es doch für uns alle, in allen großen Lebensfragen der Zeit jene geistige gemeinsame Einstellung und Haltung zu finden, die uns in dieser Welt der Unvernunft und der Zerstörung auch menschlich immer mehr zusammenführen. Dieser neue Geist aber richtet zugleich die beiden Völker nach innen aus. Wie erleben wir hier wieder unsere glückliche, strahlende Jugend! Wie werden wir wieder alle die Hunderttausende junger deutscher Männer sehen, braungebrannt und kerngesund, und wie wird es uns dann erst wieder recht bewußt, daß dies vielleicht die größte Leistung auch unserer Revolution ist.

Ein neues gesundes Volk wird hier erzogen, nicht durch Phrasen und in Theorien, sondern durch eine belebende Wirklichkeit. Millionen deutscher Frauen ist wieder die Lust und Liebe erwachsen zum Kind, zu jener wunderbaren Jugend, die wir in stürmischem und rauschendem Jubel in diesen Tagen an uns vorbeiziehen sehen.

Wer dies alles in sich aufnimmt, er muß wohl zugeben, daß es für einen Deutschen nun doch wieder lebenswert ist, auf der Welt zu sein. Ein gesundes Volk, eine politisch vernünftige Leitung, eine starke Wehrmacht, eine emporstrebende Wirtschaft und über allem ein blühendes kulturelles Leben.

Darin liegt der Dank an alle jene Kämpfer, die sich in diesen Tagen hier versammelt haben und die aus Vergangenheit und Gegenwart uns im Geiste hier begleiten, der Dank an die Männer und Frauen unserer Bewegung und der Dank an die Soldaten der Wehrmacht des nationalsozialistischen Staates.

Den höchsten Dank aber wollen wir selbst dem Allmächtigen sagen für das Gelingen der Vereinigung der alten Ostmark mit dem neuen Reich.

Er hat es gestattet, der deutschen Nation dadurch ein Glück, dem neuen Reich aber einen großen Erfolg zu schenken, ohne daß es notwendig war, das Blut und Leben unserer Volksgenossen einzusetzen. Mögen die Deutschen nie vergessen, daß dies ohne die im Nationalsozialismus geeinte Kraft der ganzen Nation nicht möglich gewesen wäre. Denn als am Morgen des 12. März die Fahne des neuen Reiches über die Grenzen hinausgetragen wurde, war sie nicht mehr wie früher das Zeichen eines Eroberers, sondern das Symbol einer schon längst alle Deutschen umschließenden Einheit.

Glaubenszeichen des Sieges

Die Kriegsflagge, die unsere junge Wehrmacht damals in die neuen Gaue trug, war im schweren Kampf der Ostmark zum Glaubenszeichen des Sieges für unsere Brüder geworden.

So hat dieses Mal zuerst eine Idee ein Volk erobert und geeint! Für uns und für alle nach uns Kommenden wird das Reich der Deutschen nunmehr aber stets nur noch Großdeutschland sein!

Die Kunst allein dem Volk verpflichtet

Die Kulturtagung im Nürnberger Opernhaus

Unter den großen Ereignissen des Reichsparteitages kommt von jeher der Kulturtagung als der Zusammenfassung aller in der Bewegung und im deutschen Volk lebendigen schöpferischen Kräfte besondere Bedeutung zu. Wie auf allen Parteitagen nahm auch diesmal der Führer selbst zu den kulturellen Problemen Stellung, die nach nationalsozialistischer Anschauung untrennbar mit den Lebensfragen der Nation verflochten sind.

So sah der Abend des Dienstag im Opernhaus nicht nur die gesamte Führerschaft der Bewegung, sondern auch alle leitenden Männer des Reiches und die Vertreter der Kunstbehörden, die als Ehrengäste der Partei in Nürnberg weilenden Dichter, Schriftsteller und Komponisten und bildenden Künstler und die geistige Auslese aller Wissenschaft und Forschung des ganzen Deutschen Reiches vereint. Mit ihnen wohnten die Chefs der ausländischen Missionen und die Ehrengäste des Führers der Kulturtagung bei, die zu einer machtvollen Kundgebung des neuen deutschen Kulturwillens wurde.

Kurz vor 20 Uhr betritt der Führer, begleitet von Rudolf Heß und Alfred Rosenberg, von den Teilnehmern der Kundgebung mit erhobener Rechten begrüßt, den festlichen Raum und nimmt mit ihnen in der Mitte der ersten Reihe Platz.

Die Wiedervereinigung der deutschen Ostmark mit dem Reich kommt dann hier bei der Kulturtagung symbolhaft dadurch zum Ausdruck, daß die herrliche Siebente Symphonie Anton Bruckners, des großen Tondichters dieses uralten Bollwerks deutscher Kultur, die Veranstaltung eröffnete.

Nachdem der Beifall verebbt ist, nimmt der Beauftragte des Führers für die Ueberwachung der gesamten geistigen und weltanschaulichen Erziehung der NSDAP., Alfred Rosenberg, das Wort zu einer Rede, in der er den „Kampf der nationalsozialistischen Revolution in ihrer Ganzheit" behandelte.

Dr. Goebbels verkündet Nationalpreisträger

Reichsminister Dr. Josef Goebbels nimmt nun das Wort zur Verkündung der Träger des Nationalpreises.

Er erklärt: Der Führer verleiht den Deutschen Nationalpreis 1938, den er am 30. Januar 1937 gestiftet hat, an folgende hochverdiente Deutsche:

1) An den Generalinspektor für das deutsche Straßenwesen, Dipl.-Ing. Dr. Fritz Todt;

2) an den Konstrukteur Dr. Ferdinand Porsche und

3) zu je einer Hälfte des Preises in Höhe von 50 000 Reichsmark an die beiden Flugzeugbauer Prof. Willi Messerschmitt und Prof. Ernst Heinkel.

Damit werden in diesem Jahre in der Hauptsache verdiente Konstrukteure ausgezeichnet. Es wird damit auch dem eigentlichen Gehalt unseres Jahrhundert besonders plastischer Ausdruck verliehen. Denn dieses Jahrhundert ist ein Jahrhundert der Technik, und gerade auf dem Gebiet der Technik sind wir durch die Arbeit genialer Männer in den letzten Jahren bahnbrechend der ganzen Welt vorangeschritten.

Nachdem der Minister kurz die Lebensläufe der Nationalpreisträger und ihre großen Leistungen für das Deutsche Reich und Volk vorgetragen hat, sagt er abschließend:

„Ich drücke die Gefühle des Führers und gewiß auch des ganzen deutschen Volkes aus, wenn ich den diesjährigen Trägern des Nationalpreises unsere herzlichsten Glückwünsche ausspreche. Vor allem die nationalsozialistische Bewegung als eine Bewegung der Persönlichkeit, der Leistung und des Eigenwertes steht bewundernd vor dem Werk der in diesem Jahr preisgekrönten deutschen Männer. Die Welt aber mag auch daran erkennen, wie in Deutschland Tat und Leistung wieder zu Rang und Ansehen gekommen sind.

Das wertvollste Kapital eines Volkes sind seine großen Männer. Sie zu ehren und ihnen für ihre Verdienste um das völkische Leben zu danken, ist eine Pflicht der Nation. Dieser Pflicht sind wir heute nachgekommen. Der Führer hat durch die diesjährige Verleihung des Nationalpreises dem Denken, Fühlen und Empfinden der deutschen Nation Ausdruck verliehen. Dafür dankt ihm das ganze Volk."

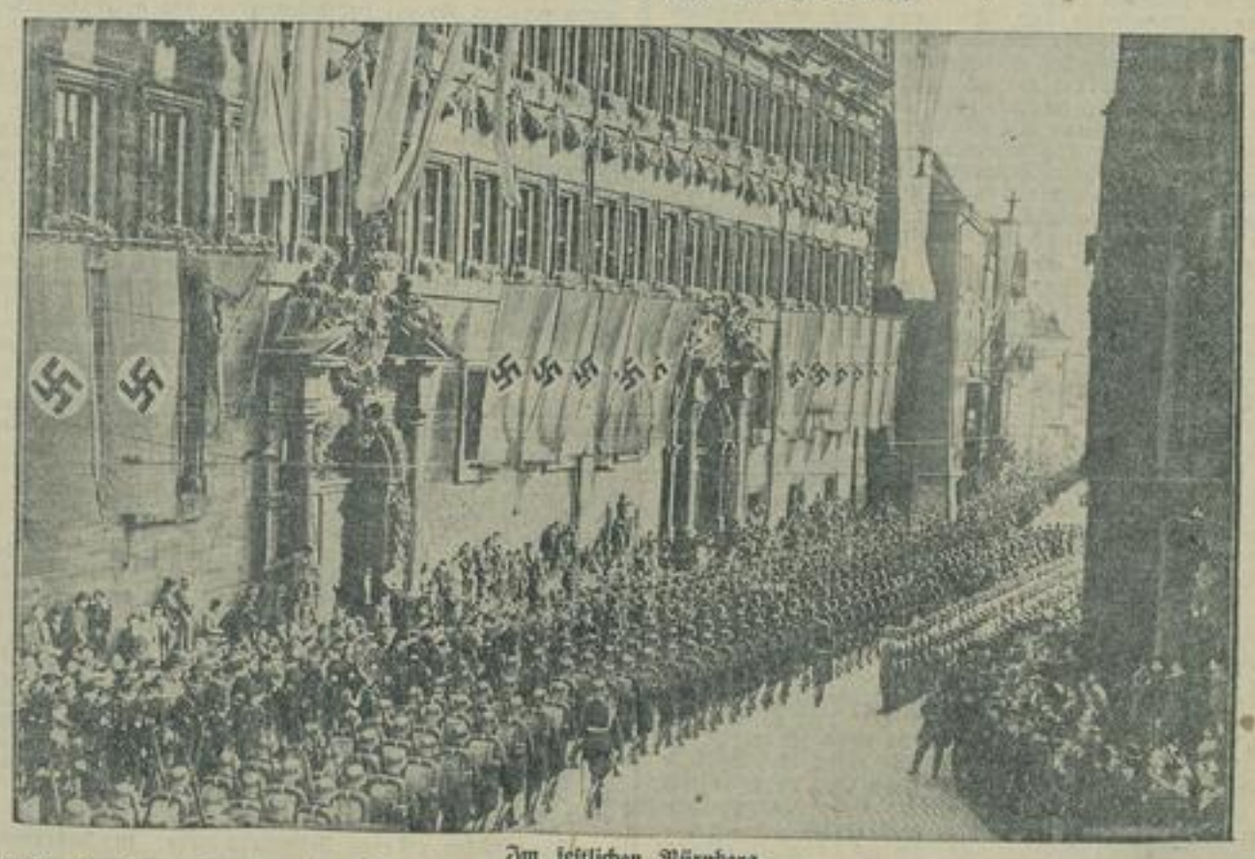

Im festlichen Nürnberg.
Aufmarsch der Formationen vor dem Rathaus zu Nürnberg für den Empfang des Führers. (Scherl-Wagenborg-M.)