

H. Sax. H  
847 P

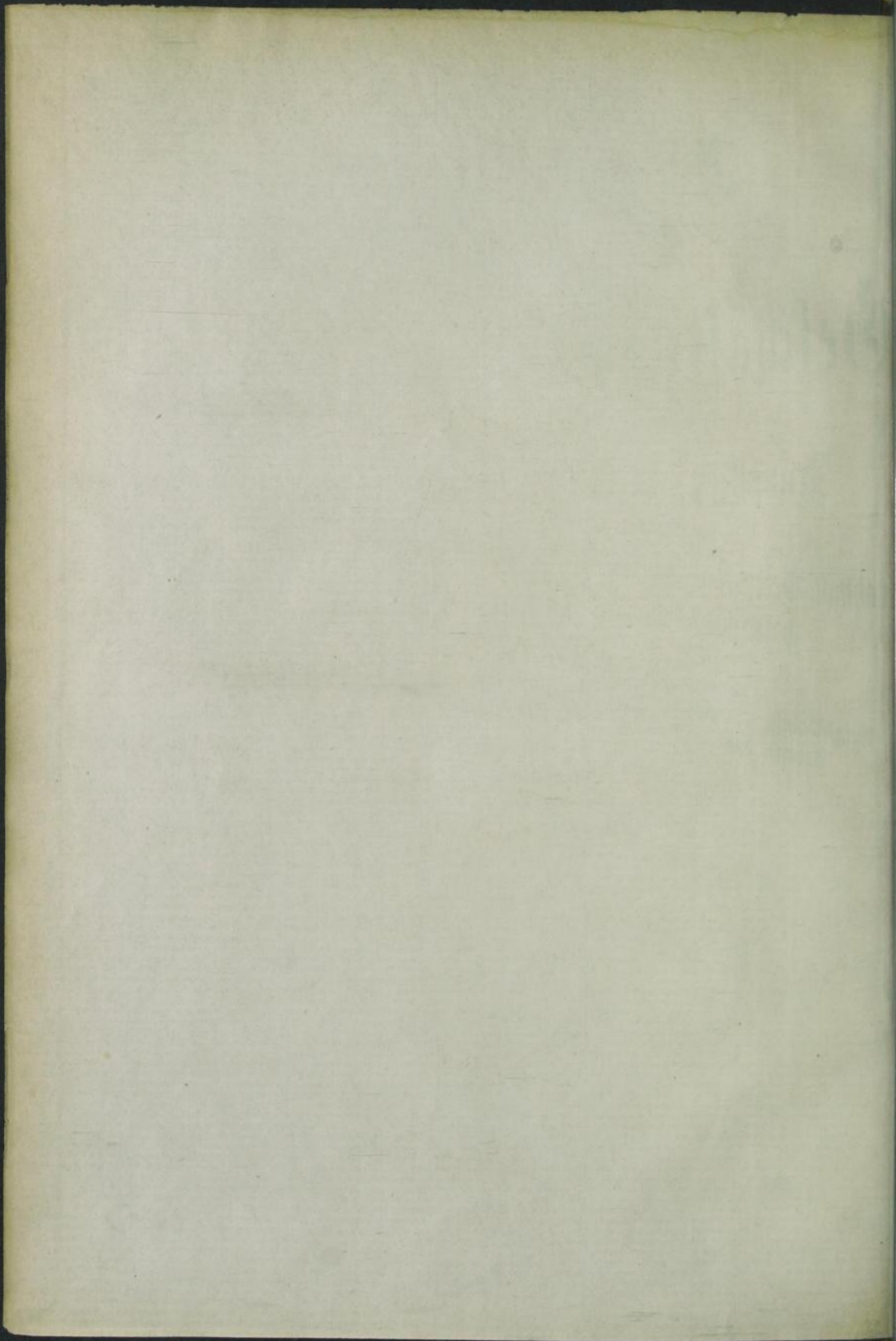





Adress=

und

Geschäftshandbuch

für die Städte

Annaberg und Buchholz

sowie die Dorfschaften

Frohnau, Geiersdorf, Kleinrückerswalde, Königs-  
walde und das Bad Wiesenbad

nebst einem

Geschäftsanzeiger und einem Plan von Annaberg, sowie einem  
Anhange, die Stiftungen von Annaberg betreffend.

Herausgegeben

von

Dr. M. Welte,

Oberlehrer an der Realschule zu Annaberg.



1. Ausgabe.

---

Annaberg 1871.

Verlag der Expedition des Adress- und Geschäftshandbuches (große Kirchgasse 18).

Druck von G. Teutsch.

64755.619

A 0 7 6 H

und

Handlung der ...

der ...

Handlung der ...

der ...

Handlung der ...

der ...

Handlung der ...

Sächsische  
Landesbibliothek  
Dresden

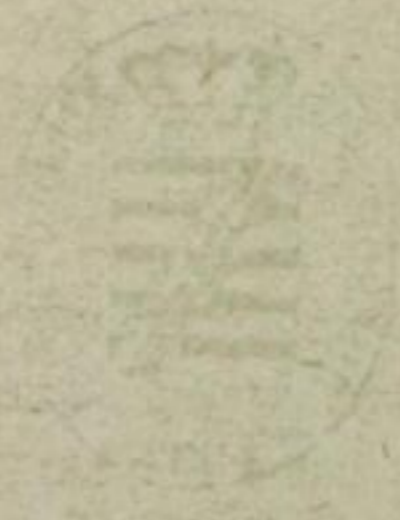

Handlung der ...

Handlung der ...

Handlung der ...

## Vorwort.

---

Indem ich das vorliegende Adreß- und Geschäftshandbuch der Oeffentlichkeit übergebe glaube ich einem längst gefühlten Bedürfnisse Rechnung zu tragen, deshalb aber auch auf eine freundliche Aufnahme desselben hoffen zu dürfen. Wohl bin ich mir bewußt, daß sich beim Gebrauche desselben manche Lücken und Irrthümer herausstellen werden; indessen sehe ich doch einer nachsichtsvollen Beurtheilung entgegen, denn bei statistischen Arbeiten, bei denen Namen- und Zahlenwerk die Hauptrolle spielt, schleichen sich ja bekanntlich Fehler und Irrthümer selbst bei der größten Vorsicht so leicht ein. Die Lückenhaftigkeit meiner Arbeit wird man gewiß erklärlich und verzeihlich finden, wenn man bedenkt, daß Vorarbeiten durchaus nicht vorlagen und dem Unternehmen bisher nur eine geringe Unterstützung zu theil geworden ist. Hinsichtlich der 6. Abtheilung bedauere ich sehr, daß die alphabetische Ordnung in derselben wegen Mangel an Vorarbeiten und Kürze der Zeit nicht streng durchgeführt werden konnte, hoffe indes, daß schon in der nächsten Ausgabe dieser Uebelstand sich wird beseitigen lassen. Der zweiten Ausgabe gedenke ich auch einen Stadtplan von Buchholz beigeben zu können.

An dieser Stelle entledige ich mich zugleich noch einer angenehmen Pflicht, indem ich den städtischen Behörden zu Annaberg und Buchholz, sowie allen den Herren herzlich danke, die mich bei der Herausgabe des Adreßbuches so freundlich unterstützten, namentlich den Herren: P. Blüher, Bahnhofsinspector Born, Archidiaconus Gareis, Bürgerschuldirektor Großmann, Bez.-Ger.-Registrator Junghanns, Telegraphen-Vorstand Priebisch, P. Schäfer, Seminardirektor Schmidt, Pos.-Fabrikant Bollbrecht Schmidt, Dr. Schubert, Landwehr-Major v. Seydlitz, Brandvers.-Assistent Treitschke, Turnlehrer Bogelsang, Pos.-Fabrikant Anton Wauer, Postassistent Welcker und Turnvereinsvorsteher Adolf Wieland in Annaberg; sowie den Herren Betriebsingenieur Hättasch, Postmeister Pohle, Hilfsgeistlicher Satlow und Bürgerschuldirektor Seifert in Buchholz; dem Herrn Gem.-Vorstand Dehm in Frohnau und dem Herrn Friedensrichter Kummer in Königswalde. Auch kann ich nicht umhin zu erwähnen, daß mir der verstorbene Spinnereidirektor B. Eisenstuck in Wiesenbad ebenfalls in der gefälligsten Weise die ge-

wünschte Auskunft ertheilte, und daß das Buch\*) des Herrn Stadtrath Ficker: „Anna-  
berg von 1843—1868. Ein Beitrag zur Geschichte dieser Stadt,“ für mich eine reiche  
Fundgrube gewesen ist. In einigen Fällen habe ich auch „H. Stehle, Chronikalische  
Nachrichten\*\*“) über die Stadt Annaberg und ihre Umgebung“ zu Rathe gezogen und benutzt.

Schließlich wünsche ich, daß das Adreßbuch zur Förderung von Handel und Gewerbe  
und zur Erleichterung des Verkehrs beitragen und sich in Zukunft einer stets wachsenden  
Unterstützung erfreuen möge.

Annaberg, Pfingsten 1871.

Der Verfasser.

1871

Das Adreßbuch ist ein wichtiges Hülfsmittel für den Handel und Gewerbe, und es ist zu wünschen, daß es in Zukunft einer stets wachsenden Unterstützung erfreuen möge. In diesem Sinne wünsche ich, daß das Adreßbuch zur Förderung von Handel und Gewerbe und zur Erleichterung des Verkehrs beitragen und sich in Zukunft einer stets wachsenden Unterstützung erfreuen möge.

Annaberg, Pfingsten 1871.

\*) Annaberg 1868 bei Hermann Grafer.

\*\*\*) Annaberg 1868. Verlag von August Franke.

Das Adreßbuch ist ein wichtiges Hülfsmittel für den Handel und Gewerbe, und es ist zu wünschen, daß es in Zukunft einer stets wachsenden Unterstützung erfreuen möge. In diesem Sinne wünsche ich, daß das Adreßbuch zur Förderung von Handel und Gewerbe und zur Erleichterung des Verkehrs beitragen und sich in Zukunft einer stets wachsenden Unterstützung erfreuen möge.



# Inhaltsverzeichnis.

## I. Theil. Annaberg.

	Seite.
Einleitung. Geschichte Annabergs	1
Lage, Größe und Bevölkerung	2
1. Abtheilung. Bundesanstalten, Königl. u. Städtische Anstalten u. Behörden	3—16
Bundesanstalten	3—6
Königliche Anstalten und Behörden	6—11
Städtische Behörden und Anstalten	11—16
2. Abtheil. Kirchen- und Schulwesen, Bibliotheken	16—26
Kirchenwesen	16—21
Schulwesen und Bibliotheken	21—26
3. Abtheil. Korporationen und Vereine	26—34
Freischützen-Compagnie	26 u. 27
Gesangvereine	27 u. 28
Geselligkeitsvereine	29 u. 30
Allgemeiner Turnverein	30
Kirchliche Vereine	30 u. 31
Vereine zur Verbreitung gemeinnütziger Kenntnisse	31—33
Vereine zur Förderung des Gemeinwohls	33 u. 34
Andere Vereine	34
4. Abtheil. Fabrik-, Handels- und Gewerbebestand (nach dem Alphabet geordnet)	35—49
5. Abtheil. Einwohner-Verzeichniß nach der Reihenfolge der Hausnummern	59—75
6. Abtheil. Alphabetisches Namens-, Standes- und Wohnungsverzeichniß	76—98

## II. Theil. Buchholz.

	Seite.
Einleitung. Geschichte von Buchholz	1
Lage, Größe und Bevölkerung	2
1. Abtheil. Verkehrsanstalten, Königl. Sächs. Einnahmen und Städtische Behörden und Anstalten	3—6
2. Abtheil. Kirchen- und Schulwesen	6—8
3. Abtheil. Korporationen und Vereine	8—11
Die Schützengesellschaft	8 u. 9
Gesangvereine	9 u. 10
Geselligkeitsvereine	10

	Seite.
Kirchliche Vereine s. Theil I, Seite 30 und 31.	
Turnverein	10
Vereine zur Verbreitung gemeinnütziger Kenntnisse	10 u. 11
Vereine zur Förderung des Gemeinwohls	11
Andere Vereine	11
4. Abtheil. Fabrik-, Handels- und Gewerbebestand (alphabetisch geordnet)	12—18
5. Abtheil. Einwohner-Verzeichniß nach der Reihenfolge der Hausnummer	19—33
6. Abtheil. Alphabetisches Namens-, Standes- und Wohnungsverzeichniß	34—49

---

### III. Theil.

Die Dorfschaften Frohnau, Geiersdorf, Kleinrückerswalde, Königswalde und das Bad Wiesenbad	1—5
--	-----

---

### A n h a n g.

Verzeichniß der Annaberger Stiftungen vom 30. Januar 1863 nebst Nachtrag Plan der Stadt Annaberg.	1—5
--	-----

---



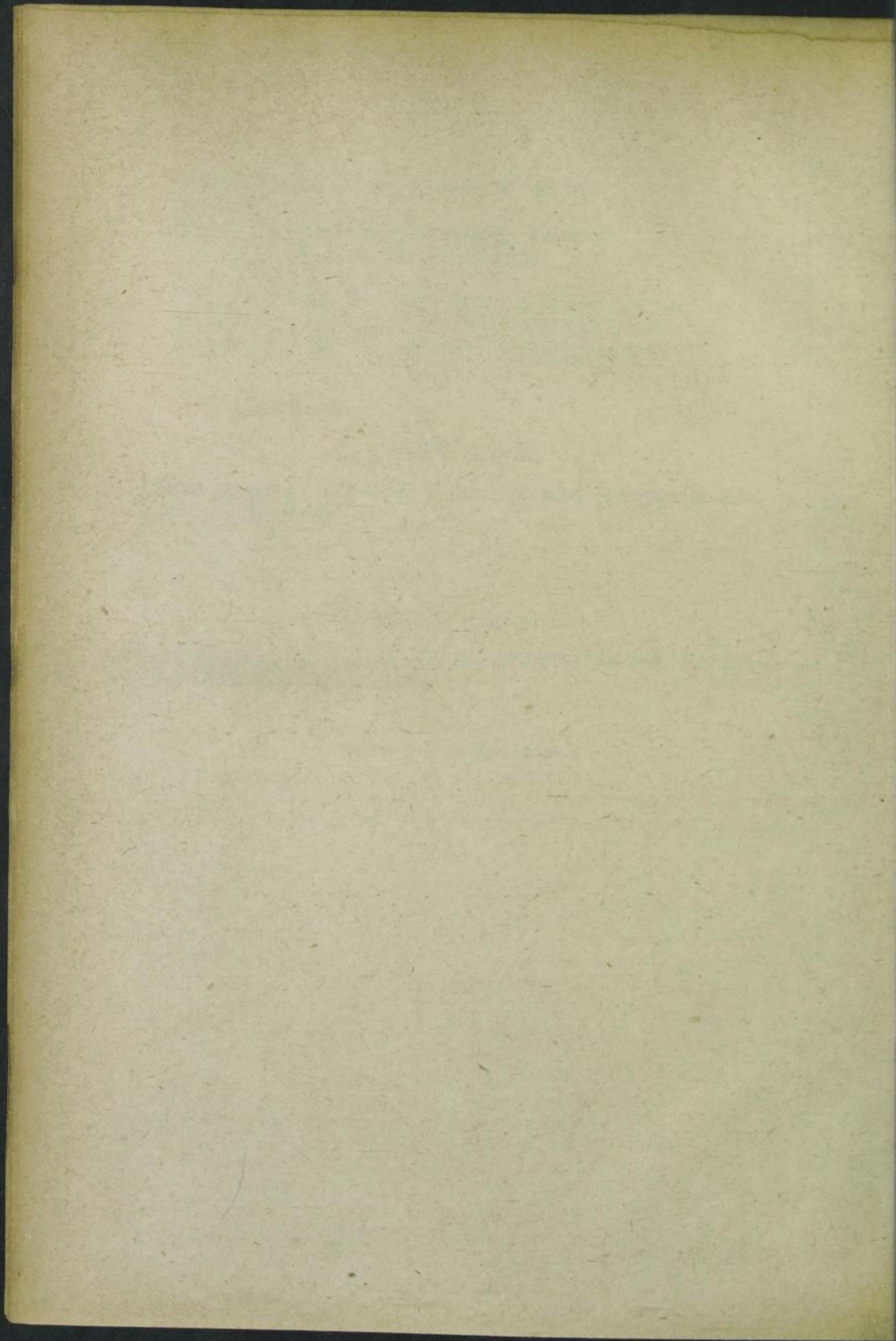

## I. Theil.

# Annaberg.

## Geschichte.

Nachdem im Jahre 1492 in hiesiger Gegend der Bergbau begonnen hatte, wurde am 21. September 1496 in „dickem, finstern Walde, der voll Steinblöcke und Felsen war und gleich einer Warte vom Pilberge überragt wurde,“ eine Stadt gegründet, welche den Namen „Neustadt am Schreckenberge“ erhielt. Auf Verwendung Herzog Georg des Bärtigen wurde jedoch der neugegründeten Stadt an Stelle des eben genannten Namens von Kaiser Maximilian I. der Name „St. Annaberg“ verliehen. Das hierauf bezügliche Diplom, welches am 22. März 1501 ausgefertigt worden ist, wird im hiesigen Rathsarchive aufbewahrt. Während des 16. Jahrhunderts blühte die junge Stadt rasch empor, so daß schon gegen das Jahr 1520 Johann Hubinsack, der Herrschaft Rappoltstein Landrichter im Leberthale im Elsaß, an Sebastian Münster schreiben konnte: „Und solt es nicht Chronik würdig sein zu beschreiben die großen und wunderbarlichen Bergwerke, so zu unsrer Zeit aufkommend sind, als S. Annenberg, das ein schöne neue Statt ist und erst innerhalb fünff jaren mit neuen Mawren eyugefangen worden, hat auch so ein trefflich schöne Kirch und Gebew, dergleichen man kaum findt.“ Am 12. Februar 1502 legte Georg der Bärtige den Grundstein zu einem massiven Kloster an Stelle des aus Holz gebauten Franziskaner Klosters. 1512 war dieser Bau vollendet. Zwei Jahre früher, am 14. Juli 1510, war der nachmals so berühmt gewordene Friedrich Mykonius (eigentlich Metum), geb. den 26. Dezember 1491 zu Lichtenfels am Main in Oberfranken, gest. als Superintendent in Gotha am 7. April 1546, in das hiesige Franziskaner-Kloster eingetreten. Nach dem am 17. April 1539 erfolgten Tode Georg des Bärtigen hielt Mykonius, der bereits 1524 aus dem Kloster entflohen war und sich der neuen Lehre angeschlossen hatte, in der hiesigen Klosterkirche am Sonntag Cantate, den 4. Mai desselben Jahres, die erste evangelische Predigt. Ihr wohnten bei Kurfürst Johann Friedrich der Beständige und Herzog Heinrich der Fromme, der Freund und Förderer der Reformation, der wie überall in seinem Herzogthume so auch hier die Reformation einzuführen bemüht war. Der Sonntag Cantate, der 4. Mai 1539, ist sonach als Tag der Einführung der Reformation in Annaberg anzunehmen. Am 27. Juli 1539 fand die 1., am 19. März 1540 die 2. evangelische Kirchenvisitation statt. In Folge der letzten Visitation wanderten die hiesigen Mönche Ostern 1540 in die Franziskanerklöster nach Raden und Eger aus. Sieben Jahre später, im Jahre 1547, wurde Annaberg während des schmalkaldischen Krieges von kurfürstlichen Truppen einen Tag lang (den 15. März) belagert, am darauf folgenden Tage übergeben, am 20. April jedoch wieder geräumt. — Während die Stadt bei dieser Gelegenheit durch eine schnelle Uebergabe und Zahlung von 5000 Gulden Contribution mit dem bloßen Schrecken davonkam, sollte am Anfang des 17. Jahrhunderts schwere Trübsal über

sie hereinbrechen. Am 27. April 1604 brannte nämlich fast die ganze Stadt ab; es sollen in der innern Stadt nur 7 Häuser in der später sogenannten „Siebenhäusergasse“ übriggeblieben sein. Aus der Zeit vor diesem Brande stammt von größeren Gebäuden nur die Haupt- oder St. Annenkirche mit Ausnahme des oberen Theiles des Thurmes und ihres Daches. In kurzer Zeit erholte sich Annaberg von diesem schweren Schlage; hatte sich doch kurz zuvor eine neue Nahrungsquelle seiner Bevölkerung eröffnet. Barbara Uttmann, geb. 1514, gest. 1575 den 14. Januar, lehrte seit 1561 hier die Spizenklöppelei, welche sich rasch über die Umgegend verbreitete. Schon 1612 wurde jeden Dienstag ein „Spizenmarkt“ in Annaberg gehalten.

Gerade 100 Jahre später, im Jahre 1712, wurde im nahen Krottendorf, dann auch bald im ganzen Obergebirge eine Feldfrucht angepflanzt, die noch heute ein Hauptnahrungsmittel und eine Lieblings Speise des Erzgebirges ist: die Kartoffel. Im Theuerungsjahre 1719 forderte der damalige Superintendent Dr. Andreas Kunad sogar in einer Predigt zu häufigem und allgemeinem Anbau der Kartoffeln auf, „welches auch soviel ausgerichtet, daß man sich allhier mit mehrerem Ernste der Sache beflissen.“ — Am 10. Oct. 1730 erhielt die Stadt die Raths- und Kammerei-Ordnung, welche bis zur Einführung der Allgemeinen Städte-Ordnung vom 2. Februar 1832 in Giltigkeit gestanden hat. Die neue Stadtverwaltung trat am 4. September 1832, das Lokalstatut am 15. März 1839 in Wirksamkeit. Aus der jüngsten Vergangenheit unrer Stadt erwähnen wir nur die Eröffnung des Schullehrerseminars am 7. Januar 1842, die Eröffnung der Realschule am 1. November 1843, die Errichtung der Telegraphen-Station am 29. September 1856, die Eröffnung der Chemnitz-Annaberger Staatseisenbahn am 1. Februar 1866 und die in demselben Jahre am 19. September erfolgte Betriebsübergabe der durch die Firma J. u. A. Aird ausgeführten neuen Wasserleitung. Letztere lieferte nach den im Sommer 1868 angestellten Messungen in 24 Stunden 24,912 Cubikfuß Wasser und versorgte 27 Straßenständler, 504 Privatzuleitungen in 504 Häuser mit 555 besonderen Haushaltungszuleitungen, 18 Gartenzuleitungen und 4 Fontainen, sowie 29 größere gewerbliche Etablissements und öffentliche Anstalten. Ausführlichere Auskunft geben über Annabergs Geschichte:

Rückblicke auf Annabergs und seiner Umgebungen Vorzeit. Heft 1—5. Annaberg, in Commission bei Rudolph u. Dieterici. 1855 und

Annaberg von 1843 bis 1868. Ein Beitrag zur Geschichte dieser Stadt von Johannes Bernhard Ficker, Stadtrath. Annaberg 1868. Hermann Graßers Buchhandlung.

### Lage, Größe und Bevölkerung.

Am rechten Ufer der Sema erhebt sich dem Schreckenberge gegenüber ziemlich steil eine Anhöhe, welche nach Osten vom Böhlberge (in den Chroniken von Zenisius und Richter Bilberg geschrieben) gewaltig überragt wird. Auf dieser Anhöhe am Fuße des Böhlberges ist unsre Stadt erbaut. Sie liegt unter  $50^{\circ} 35'$  nördl. Breite und  $30^{\circ} 40'$  östl. Länge. Nach den neuesten Messungen ergiebt sich für die Höhenmarke am hiesigen Bahnhofsgebäude eine Höhe von  $1674,5498$  Pariser Fuß über der Nordsee und für die Höhenmarke am hiesigen Rathhause eine Höhe von  $1867,1586$  Par. Fuß über der Nordsee, Differenz also  $192,8088$  Par. Fuß. Die Höhe des Böhlberges wird gewöhnlich zu  $2550$  Par. Fuß über der Nordsee angegeben.

Das Stadtgebiet wird auf Grund der neuesten Vermessungen annähernd auf 803

Acker 281 L Ruthen geschätzt; davon kommen auf die Stadt selbst 75 Acker 51 □Ruth., während der Flächeninhalt ihrer Umgebung 728 Acker 230 □Ruthen beträgt.

Was die Einwohnerzahl unserer Stadt betrifft, so belief sich dieselbe nach der Volkszählung im Jahre 1867 auf 11,272 Seelen, sodaß sie hinsichtlich der Bevölkerung unter den 142 Städten Sachsens die 13. Stelle einnimmt. Die Zahl der Wohnhäuser dürfte wohl durch die zahlreichen Neubauten der letzten Jahre auf 800 gestiegen sein.

Schließlich sei noch erwähnt, daß der hiesige Stadtrath 3 Freistellen an der Landes- schule Meissen und 2 Freistellen an der Landes- schule zu Grimma zu vergeben hat.

### Erste Abtheilung.

## Bundesanstalten, Königliche und Städtische Anstalten und Behörden.

### A. Bundes- und Königliche Anstalten, sowie das Landwehr-Bataillon.

#### I. Die Bundesverkehrsanstalten.

##### 1. Die Postanstalten.

###### a. Postamt (Buchholzer Gasse 833).

Expeditionszeit an den Wochentagen im Sommer: 7—1 und 2—8, im Winter: 8—1 und 2—8, an den Sonn- und Feiertagen während des Vormittags geschlossen, Nachm. 2—5.

Postdirector:

C. Fr. Reiche-Eisenstuck, Buchholzer G. 833.

Expeditionsvorsteher:

Bruno Schaarschmidt, Ober-Postsecretär,  
Bahnhof.

Postsecretär:

Chr. Fr. Welcker.

Postassistenten:

Arno C. Müller, C. Ernst Enderlein und  
A. Ferd. Emil Weber.

Post-Eleven:

Steinert, Müller und Springer.

Postconducteure:

Kraut, Welcker und Franke.

Briefträger:

Langer, (Frohnau); Jahn, Reinhold und  
Bräuer.

Landbriefträger:

Zeunert, Brendler, (Kleinrückerswalde) und  
Ungethüm.

Postbüreaudienner:

Fels, Obst, Reichel, Neubert, (Frohnau),  
Hübshmann, (Frohnau), Behrenz, (Frohnau),  
Bergelt, Bahnhof.

Postfußbote:

Meß.

###### b. Eisenbahn-Postbureau (Filiale).

Postsecretäre:

Herm. Dorstewitz und Horn.

Postassistent:

Oskar Theodor Gierth.

Postconducteure:

Kaubisch, Müller, Scharf und Harzer.

## c. Posthalterei.

Posthalter:  
Ernst Wecke, Friedensrichter und Ritterguts-  
besitzer in Wiesa.

Wagenmeister:  
Schimmler, Buchholzer Gasse 833.

Postillione:  
Dettel, Fischer, Miesel, Gerstenberger, Hof-  
mann, Fröde, Schubert, Grimm, Lang,  
Bachmann.

Wagenwärter:  
Weber.

## 2. Norddeutsche Bundes-Telegraphen-Station Annaberg

(Kleine Kirchgasse 79, erste Etage).

## Beamte:

Stations-Vorsteher: C. H. Briebisch, Telegraphen-Secretär, kleine Kirchgasse 79.

Telegraphist: C. F. Uhlenbrauck, Buchholzer Gasse bei Emil Frey.

Telegr. Bote: F. A. Großmann, am Markt 791.

## Dienstzeit:

Im Sommerhalbjahr: vom 1. April bis 30. September von früh 7 Uhr bis Abend 9 Uhr.

Im Winterhalbjahr: vom 1. October bis 31. März von früh 8 Uhr bis Abend 9 Uhr.

Bei Benutzung des Telegraphen wolle man Nachstehendes beachten:

Telegraphische Depeschen können nach allen Orten aufgegeben werden, wohin die vorhandenen Telegraphen-Verbindungen die Gelegenheit zur Beförderung darbieten.

Das Original jeder zu befördernden Depesche muß in solchen Buchstaben und Zeichen, welche sich durch den Telegraphen wiedergeben lassen, deutlich und verständlich geschrieben sein.

Einschaltungen, Standzuzüge, Streichungen oder Ueberschreibungen müssen vom Aufgeber der Depesche oder von seinem Beauftragten bescheinigt werden.

Obenan muß die Adresse stehen, dann der Text und am Schlusse die Unterschrift des Absenders.

Die Adresse muß der Art sein, daß die Bestellung an den Adressaten ohne weitere Ermittlungen, Rückfragen, Zweifel u. s. w. erfolgen kann. Sie hat für die großen Städte die Angabe der Straße und der Hausnummer oder in Ermangelung dessen die Angabe der Berufsart oder andere ähnliche Bezeichnungen zu enthalten. Selbst für kleinere Orte ist es wünschenswerth, daß der Name des Adressaten von einer solchen ergänzenden Bezeichnung begleitet sei, damit im Falle von Verstümmelungen des Eigennamens der Adressat am Bestimmungsorte aufgefunden werden könne.

Es ist dem Absender gestattet, seiner Unterschrift eine beliebige Beglaubigung beifügen zu lassen.

Die etwaigen Angaben bezüglich des Beförderungsweges, der Zustellung an den Adressaten, der Empfangs-Anzeigen, der Recommendation, der Nachsendung und der Weiterbeförderung müssen unmittelbar hinter der Adresse, die Angaben bezüglich der frankirten Antworten zwischen Text und Unterschrift, die etwaige Beglaubigung hinter der Unterschrift stehen.

Die Folgen ungenauer, resp. unvollständiger Angaben sind jedenfalls vom Absender zu tragen.

Bei Privat-Depeschen ist die Fassung in der Landessprache Regel. Sie können überdies in jeder anderen Sprache abgefaßt sein, welche den Stationen als zulässig bezeichnet ist.



Bei den innerhalb des Norddeutschen Telegraphen-Gebietes gelegenen Eisenbahnen ist die Fassung in deutscher Sprache Bedingung.

Bei Aufgabe der Depeschen sind sämtliche bekannte Telegraphirungs-Gebühren im voraus zu entrichten.

Bei der Feststellung der Gebühren ist stets eine einfache Depesche, d. h. eine Depesche, welche höchstens 20 Worte enthält, zu Grunde gelegt. Die auf die einfache Depesche anwendbare Taxe erhöht sich um die Hälfte für je 10 Worte mehr.

Zur Ermittlung der Gebühren für Depeschen, welche im Vereinsgebiet verbleiben, ist das gesammte Vereinsgebiet dergestalt in viereckige Flächen zerlegt, daß jeder Breitengrad in 5, jeder Längengrad in 3 gleiche Theile getheilt und durch die Theilungspunkte Meridian- und Parallellkreise gezogen sind. Die dadurch entstandenen je 15 Vierecke werden Taxquadrate genannt.

Im Vereinsgebiete bestehen 2 Zonen; die Gebühren für Depeschen betragen:

für die 1. Zone 8 Sgr.

„ „ 2. „ 16 „

Die Gebühren für Depeschen, welche innerhalb des Norddeutschen Telegraphen-Gebietes verbleiben, betragen:

für die 1. Zone 5 Sgr.

= = 2. = 10 =

= = 3. = 15 =

Die Zonen werden nach einem Prinzip gebildet, vermöge dessen die erste Zone gegen 11—18, die zweite Zone gegen 44—52 Meilen directer Entfernung begreift.

Bei Ermittlung der Wortzahl einer Depesche werden hauptsächlich folgende Regeln beachtet:

Alles, was der Aufgeber in das Original seiner Depesche schreibt, wird bei Berechnung der Taxe mitgezählt.

Das Maximum der Länge eines Wortes ist auf 7 Silben festgesetzt; der Ueberschuß wird für ein Wort gezählt.

Gruppen von 5 Ziffern zählen für ein Wort.

Einzeln stehende Schriftzeichen, Buchstaben oder Ziffern werden für ein Wort gezählt.

Im internen Verkehr wird jedes unterstrichene Wort, Zahl, einzeln stehende Buchstabe oder Buchstaben-Gruppe doppelt gezählt.

Der Aufgeber einer Depesche hat das Recht, dieselbe zu recommandiren; auch kann er sich die Rückmeldung nach irgend einem beliebigen Orte adressiren lassen.

Im internen Verkehr werden auch bei nicht recommandirten Depeschen, die von dem Aufgeber unterstrichenen Worte u. s. w. von allen Stationen, welche bei der telegraphischen Beförderung, beziehungsweise Ausnahme mitwirken, collationirt.

Der Aufgeber einer jeden Depesche kann verlangen, daß ihm die Zeit, zu welcher die Depesche seinem Correspondenten zugestellt worden ist, telegraphisch angezeigt werde.

Die Taxe für die Empfangs-Anzeige ist gleich derjenigen einer einfachen Depesche.

Der Aufgeber einer Depesche kann der Adresse den Zusatz: „nachzusenden“ beifügen.

Der Zusatz „nachzusenden“ kann auch von weiteren Adressen begleitet sein und wird dann die Depesche successive an diese Adressen befördert. Die Gebühr für das Nachsenden wird vom Adressaten erhoben.

Soll eine Depesche von einem und demselben Orte an verschiedene Adressen abgegeben, d. h. vervielfältigt werden, so wird sie nur als eine einzige Depesche behandelt und für die zweite und jede weitere Ausfertigung im Vereinsgebiete die Gebühr von 4 Ngr. erhoben. Im norddeutschen Verkehr ist die Vervielfältigungs-Gebühr nach dem Satze von 2 $\frac{1}{2}$  Ngr. zu erheben.

Der Aufgeber kann die Antwort, welche er von dem Adressaten verlangt, frankiren.

Wird eine Antwort von nicht mehr als 20 Worten verlangt, so ist die Angabe beizufügen: „Antwort bezahlt“ und für die Antwort die Gebühr einer einfachen Depesche zu erlegen.

Will der Aufgeber für mehr als 20 Worte die Antwort vorausbezahlen, so hat er beizufügen: „Antwort bezahlt .... Frks. .... Cts.“ und diesen Betrag einzuzahlen.

Die Frankirung der Antwort darf das Dreifache der für die Ursprungs-Depesche erhobenen Gebühr nicht überschreiten.

Depeschen — recommandirt oder nicht, — welche per Post weiter zu befördern sind, werden als recommandirte Briefe frankirt zur Post gegeben. Die hierfür entfallenden Postgebühren sind vom Aufgeber mit  $5\frac{1}{2}$  Ngr. zu erheben.

Für Depeschen, welche im internen Verkehr „poste restante“ oder „Bahnhof restante“ adressirt sind, werden 3 Ngr. vom Aufgeber erhoben.

Im internen Verkehr werden im Fall der Verstümmelung nicht recommandirter Depeschen die gezahlten Gebühren nur dann zurückerstattet, wenn die Verstümmelung bei solchen Worten, Zahlen, einzeln stehenden Buchstaben oder Buchstaben-Gruppen vorgekommen ist, welche von dem Aufgeber unterstrichen waren.

Aufgeber und Adressaten können sich beglaubigte Abschriften der von ihnen aufgegebenen oder empfangenen Depeschen ausfertigen lassen. Jede Abschrift kostet im Vereinsgebiete 4 Ngr., im internen Verkehr  $2\frac{1}{2}$  Ngr.

Dem Telegraphen-Boten ist auf das Strengste und bei Strafe untersagt, für Privatpersonen Depeschen bei der Telegraphen-Station aufzugeben. Nur die Beforgung einer vom Absender vorausbezahlten Rück-Antwort auf eine eben bestellte Depesche an die Telegraphen-Station hat er auf Wunsch des Adressaten zu übernehmen, insofern ihm dieselbe innerhalb 5 Minuten übergeben wird.

Der telegraphische Verkehr in Annaberg beziffert sich im verflossenen Jahre 1870 folgendermaßen:

Aufgegeben wurden	5410 Dep.
Angelommen sind	6523 =
Im Durchgange verarbeitet	1048 =
In Summa:	12981 Dep.

## II. Königliche Anstalten.

### 1. R. S. Eisenbahn-Station Annaberg-Buchholz.

#### a. Ingenieur-Bureau.

Betriebs-Ingenieur: Richard, Bahnhof.

Stationspersonal:

#### b. Bahnbeamte.

Bahnhofs-Inspector: Johann Gottlob Born, Bahnhof.

Billeteur: C. Arno Schleinitz, Bahnhof, Güterexpedient: Friedrich August Falk, Bahnhof, Stationsassistent. Edm. Rich. Nahke, Frohnau. Bodenmeister: Arno Robert Vogel, Bahnhof. Schirrmeister: Johann Carl Louis Bormann, Bahnhof. Telegraphist: Franz Ludwig Kirbach. Frachtbriefträger: Joh. Friedrich Ullmann, Bahnhof. Kofferträg. u. Aufl.: Christian Wilh. Löbe; Carl Hermann Müller, Bahnhof; Friedrich Eduard Weißflog I., Kleinrückerswalde; Friedrich Hartmann Weißflog II.; Gustav Emil Löttsch. Weichenwärter: Adolph Hermann Müller, Bahnhof; Carl Wilhelm Frenzel, Frohnau; Carl Gottfried Salzmann, Bahnhof; Joh. Louis Lahl, Bahnhof. Nachtwächter: Gustav Wappler.

**Fahrpersonal:**

Oberschaffner: Carl Traugott Naundorf, Frohnau, und Paul Moritz Günther. Schaffner: Carl Wilhelm Uhlig; Moritz Ottomar Stegt; Moritz Heinrich Lohse; Christian Friedrich Rietschel; Ernst Theodor Schwarzenberger; Emil Friedrich Ottomar Müller; Ernst Friedr. Jonathan Hesse; Ernst Wilhelm Morawek; Carl Alexander Fleischer und Carl Ludwig Dietrich. Zugwagenwärter: Johann Traugott Fritzsche; Gotthold Louis Zeeh und Carl Gotthold Anger. Bremser: Carl Friedrich Schmidt; Carl Moritz Sidam, Frohnau, und Carl August Schluttig, Frohnau.

**Maschinenpersonal:**

Locomotivführer: Emil Johann Julius Busch, Bahnhofs; Carl Hermann Stein und Heinrich Ludwig Bartholomäi. Feuermann: Friedrich Wilhelm Häußler; Ernst Hermann Rudolph und Anton Kampe. Nachtfeuermann: Alfred Arthur Großkopf, Bahnhofs.

**Expeditionszeit:**

a. Telegraphen-Expedition von 7 Uhr Morgens bis 8 Uhr Abends.

b. Güterexpedition von 7 Uhr Morgens bis 7 Uhr Abends.

c. Billet- und Gepäck-Expedition wird geöffnet  $\frac{1}{2}$  Stunde vor Abgang des Zugs.

Ueber Abgang und Ankunft der Züge, sowie über die Fahrpreise s. Tageskalender des Kurier, Tageblatt und Anzeiger zc.

**2. Meteorologische Station**

(im Unger'schen Hause am Markte 787.)

Dr. phil. C. Adolph Lindemann, Oberlehrer an der Realschule.

Die meteorologischen Beobachtungen werden im Kurier, Tageblatt und Anzeiger zc. veröffentlicht.

**3. Das K. S. Landwehr-Bataillon Annaberg.**

(7. K. S. Landwehrbataillonsbezirk.)

Landwehrbataillonsbüro: Johannisgasse 778. Expeditionszeit: Vom 1. April bis 30. September: Vorm. 8—12, Nachm. 2—5. Vom 1. October bis 31. März: Vorm.  $\frac{1}{2}$  9 bis 12, Nachm. 2—4.

Commandant: Major von Senditz, Wolkensteingasse 421, 1. Et., vorn heraus.

Bat.-Adjutant: Hauptmann Bräuer, Johannisgasse 778.

Der Stamm des Bataillons besteht dormalen aus:

Bezirksfeldwebel: Döring, Buchholzgasse (in der guten Quelle). Sergeant 1. Cl.: Dieke. Sergeant 2. Cl.: Wendler, Bataillonschreiber. Unteroffizier 1. Cl.: Härtel. Unteroffizier 2. Cl.: Söldner. Gefreiter: Nestler. Grenadiere: Donath und v. Kiedenau.

**B. Königliche Behörden.****Amtshauptmannschaft Annaberg.**

(Expedition: Wolkensteingasse 457. Expeditionszeit: 8—12 und 2—6.)

Die Amtshauptmannschaft Annaberg ist die 3. im Kreisdirectionsbezirke Zwickau, die

12. f. j. und umfaßt 16,388 □ Meilen mit 139,156 Bewohnern in den Amtsbezirken:  
1. Lengefeld. 2. Zöblitz. 3. Marienberg. 4. Wolkenstein. 5. Annaberg. 6.  
Ehrenfriedersdorf. 7. Geyer. 8. Grünhain. 9. Oberwiesenthal. 10. Zöbstadt  
und 11. Scheibenberg.

Amtshauptmann: Euct von Einsiedel (S. E. H. R.), Wolkensteinergergasse 457.

Secretär: August Friedrich Jllgen, Wolkensteinergergasse 456.

Bauverwalter: Richard Constantin Schmidt, Scheerbank 885.

Chaussee-Inspector: Ernst Emil Schurig, Scheerbank 990/91.

Amtsstraßenmeister und Oberchauffeewärter: Lamm, Geiersdorf bei Restaurateur Lang.  
Chausseewärter: C. Aug. Schellenberger, Buchholzer Thor 69 Abth. B. und Christian  
Friedrich Müller, Seminarstraße 401.

Obergendarm: Franz Moritz Bellmann, Frohnauerplatz 650.

Gendarm: C. Friedrich Adolf Meuzner, Fleischergasse 531.

Bezirksbaumeister: Temper, gr. Kirchgasse.

### Bezirksgericht Annaberg.

(Bahnhofsstraße 643, 2. Et.) — (Expeditionszeit: 8—12 und 2—6)

Umfaßt 16,685 □ Meilen und 139,156 Einw. in 17 Städten und 86 Landgemeinden.  
Zugleich Gerichtsamt für den Gemeindebezirk der Städte Annaberg mit 11,272 Einw. u.  
Buchholz 4854 Einw.

(Amtsblatt: Annaberger Wochenblatt.)

Director: Albrecht Gröszsch, Vorstand des Landesgerichts, am Markt 791.

Gerichtsräthe: Friedrich Heinrich Löser. Emil Franz, Mitglied des Handelsgerichts. Carl  
Armand von Wachsmann. Ferdinand Alfred Leonhard.

Assessoren: Ernst Friedrich Mannsfeld. Emil Paul Neubert.

Expedienten: Carl Friedrich Schneider, Sportelrendant. Carl Gottlieb Anton Zichiesche,  
Sportelcontroleur. Hans Horst Junghans. Friedrich Wilhelm Pistorius.  
Richard Anton Zeeh. Otto Gustav Richter. Emil Wilh. Moritz Kadner.

Kopisten: Franz Alexander Maschke. Louis Adolf Hänisch. August Louis Hilbert.

Diener: Carl Gustav Ludwig Biesport, Arresthausinspector. August Friedrich Böhme,  
Hausmann. Friedrich August Weber, Beidiener. Friedrich August Schwalbe,  
Beidiener.

Bezirksgerichtsarzt: Dr. med. Theodor von Teubern, gr. Kirchgasse 840.

### Staatsanwaltschaft.

(Bezirksgerichtsgebäude, Bahnhofstraße 643, 3. Et.)

Staatsanwalt: Karl Bernhard Stoy.

Expedient: Oskar Freitag.

Kopist: Christian Friedrich Auerswald.

Diener: August Anton Schmidt.

### **Gerichtsamt Annaberg.**

(Im Bezirksgerichtsgebäude, Bahnhofstraße 643, 1. Etage.)  
Expeditionszeit: 8—12 und 2—6.

Umfaßt 1,954 □ Meilen und 15,278 Einw. in 12 Landgemeinden und zwar:  
Arnsfeld (mit Oberschaar und Mittelschmiedeberg), Bärenstein, Cunersdorf, Frohnau,  
Geiersdorf, Kleinrückerswalde, Königswalde Amtsseite, Königswalde Kathseite, Mildenaу,  
Schönfeld, Sehma und Wiesa.

(Amtsblatt: Annaberger Wochenblatt.)

Gerichtsamtmann: Wilhelm Heinrich Bach, Bahnhofstraße 722.

Assessoren: Paul Adolph Martin Hattas. Hugo Richter.

Expedienten: Carl Wilhelm Flemming, Depositen- und Sportelrendant. Ernst Beyer,  
Depositen- und Sportelcontroleur. Wilhelm Albert Nitzsche, Polizeiregistrator.  
Heinrich Hermann Gruner, Gr. u. Hypothekenbuchführer. Karl Otto Theod.  
Kempe. Franz Vincenz Löbmann. Friedrich Moritz Sinns.

Kopisten: Friedrich August Muck. Max Rosky. Friedrich Wilhelm Sinns.

Diener: Heinrich August Kempe, Botenmeister. Gottlob Friedrich Kempe, Beidiener. C.  
August Brückner, Beidiener.

---

Gerichtswundarzt: Dr. med. Kalkoff, große Kirchgasse 837, 1. Etage.

---

### **Brandversicherungs-Inspection**

(große Kirchgasse 15, 1. Et.) — Expeditionszeit: 8—12 und 2—6.

Inspector: Steidtmann, gr. Kirchgasse 15, 1.

Assistent: Treischke, gr. Kirchgasse 12, 1.

Expedient: Schöllig.

---

### **Forstrentamt Annaberg.**

(Expedition: Magazingasse 642, part.) — Expeditionszeit: 8—12 und 2—6.

Forstrentamtmann: Friedrich Wilhelm Mehnert, Magazingasse 642.

Assistent: Leberecht Richter, Magazingasse 642.

Expedient: Albert Mezner, Fleischergasse 536.

---

### **Hauptzollamt Annaberg.**

(Expedition: Bahnhofstraße 729/30.) — Expeditionszeit: 8—12 und 2—6.

Oberinspector: Moritz Gottlob Lohse, Bahnhofstraße 729/30.

Hauptamts-Rendant: C. Friedrich Oskar Hermann.

Hauptamts-Controleur: Anton Friedrich Leonhardt.

Hauptamts-Referendar: Gustav Friedrich Wiesbach, Steuerinspector.

Hauptamts-Assistent: Gottlob Friedrich Schönherr, prädic. Obercontroleur. Peter Wauer  
in Frohnau.

Hauptamts-Registrator: Oskar Hermann Gerbert.

Grenzaufseher im Büreaudienst: Friedr. Hugo Priesing, zugl. Schlachtsteuer-einnehmer.

Hauptamtsdiener: Ernst Friedrich Brendel, Steueraufseher.

Hilfsamtsdiener: C. August Werner.

Hauptamtsaccessisten: Ernst Otto Defer. Gustav Herm. Schiefer.

Grenzaufsicht:

Ober-Grenzcontroleur: Gust. Adolf von Göphardt im Controlebezirk Bärenstein.

Ober-Grenzaufseher: R. Oswald Steuer.

Grenzaufseher:

Friedr. Ernst Linke.

Heinrich Otto Funkhänel.

Friedrich Wilhelm Julius Biesche.

C. Oskar Witzbach.

C. Gottlieb Richter I.

C. Gottlob Wunderlich.

Traugott Friedrich Glänzel.

C. Gottlieb Pfützner.

Christian Friedrich Ferdinand Röbert.

Friedrich Hermann Kalbe.

Friedrich David Trache.

C. Wilhelm Meuzner.

Johann Heinrich Schröter.

C. August Schmidt.

C. August Herrmann.

Traugott Teubert.

C. Aug. Gleisberg.

Franz Eduard Schubert.

C. August Richter II.

C. Adolf Lehmann.

Joh. C. Christian Nürnberger.

C. Gust. Kreschmar.

Steueraufsicht:

Obersteuercontroleur: C. Gottlieb Gierth im Controlebezirk Annaberg.

Obersteueraufseher: C. Gotthelf Funke.

Steueraufseher: C. Christian Dreßler, C. Friedemann Mühle, Aug. Heinrich Hofmann, Friedrich Aug. Louis Steinert, Eberhardt Clemens Köffler, C. Traugott Bär, Jul. Ferd. Thoß, Wilh. Hermann Frenzel.

Dem Hauptzollamte Annaberg sind untergeben:

a. Das Nebenzollamt 1. Cl. Bärenstein zu Weipert.

Einnehmer: Gust. Adolf Köhler.

b. Die Nebenzollämter 2. Cl.:

Schlößel. Einnehmer: Christian C. Winkler.

Jöhstadt. Einnehmer: Ehrenfried Gauditz, zugleich Untersteuer- und Stempelimpst-Einnehmer.

Oberwiesenthal, zugl. Untersteuer-, Stempelimpst- und Chausseegeldeinnahme. Einnehmer: Vacat. Hierüber:

Untewiesenthal. Zollreceptor: C. Aug. Schubert.

Bärenstein. Legitimationsausfertiger und Schlachtsteuereinnahmer: David Ferd. Müller.

c. Untersteuerämter:

Jöhstadt }  
Oberwiesenthal: } f. die Nebenzollämter 2. Cl.

Scheibenberg. Einnehmer: Joh. Gotthelf Leberecht Kreschmar (s. H. M.).

Ehrenfriedersdorf. Einnehmer: C. Friedr. Müller, zugl. Stempelimpsteinnahmer (s. V. M.).

Zwönitz. Einnehmer: Christian Wilh. Strinitz.

Die Schlachtsteuereinnahme für Annaberg befindet sich im Hauptzollamte.

Stempelimpsteinnahme Annaberg.

Einnehmer: Schönherr, Wolkensteiner Gasse 424.

**Oberforstamt.** (Magazingasse 641.)

(Forstbezirk Annaberg mit 20,101 Acker Staatsforst.)

Oberforstmeister: C. Friedr. v. Göz, Magazing. 642.

Forstsecretär: C. Friedr. Köhler, Fleischer, 569.

**Superintendentur Annaberg** (fl. Kirchg. 97).

Die Superintendentur ist die älteste Königl. Behörde am hiesigen Orte (der 1. Superintendent, M. Laurentius Schröter aus Gotha, wurde 1539 allhier eingesetzt) und umfaßt 64 Ortschaften, 32 Pfarochien mit 37 Kirchen, 37 Geistlichen, 61 Schulen, 128 Lehrern. 26 geistliche Stellen sind königlichen, 11 geistliche Stellen Privat-Patronats; 49 Schulstellen sind königlichen, 79 Schulstellen Privat-Patronats.

Superintendent: Gustav Moriz Franz, fl. Kirchg. 97.

Expedient: Richard Freyer.

Ephoralbote: C. Friedr. Engelwicht, Wolkensteiner Thor 52, Abth. B.

**C. Städtische Behörden.****Stadtrath.**

Bürgermeister: Scheibner, Joh. Aug., Schmiedeg. 545.

Rechtskundiger Stadtrath und Protokollant: Ficker, Johannes Bernh., obere Wolkensteiner gasse 306.

Stadträthe: Kömer, Jul. Gust., Wolkensteinerg. 433. Hilscher, C. Gottlieb, Buchholzerg. 832. Wilde, Gust. Herm., Pfarrg. 34c. Keller, C. Gotthelf, Wolkensteinerg. 447.

**Beamte, Officianten und Diener des Rathes.****Raths- und Polizei-Expedition.**

Registrator: Börner, Gustav Adolf, Archivar, Marieng. 37.

Expedient: Schreiter, Christian Wilhelm, Siebenhäuserg. 932.

Polizei-Expedient: Schreiber, Moriz Herm., Johannisg. 768.

Polizei-Wachtmeister: Schneider, C. Aug., Fleischerg. 530.

Polizei-Diener: Hänel, Ernst Louis Jul., an der Stadtbach 196. Weber, C. Traugott Louis, fl. Kirchgasse 101. Meyer, Friedr. Bernh., fl. Sommerleite 383.

Rathsdienner: Schulz, Friedrich Michael, Neumarkt 54.

Calefactor: Schulz, Leberecht, Karteng. 165.

**Nachtwache:**

Für die nächtliche Aufsicht sind 4 Nachtwächter angestellt: Lorenz, C. Friedr., Wolkensteiner Thor 26. Schreiter, Friedr. Wilh., niedere Baderg. 920. Reichelt, Jul. Ferd., fl. Kirchg. 17. Morgenstern, C. Moriz, obere Köhrg. 273.

**Städtische Cassenverwaltung.****Stadtkasse.**

Stadtkassirer: Fleischer, C. Heinr., Wolkensteinerg. 453.

**Stadtsteuer-Einnahme.**

Stadtsteuer-Einnehmer: Gräfe, Ferd. Emil, Scheerbank 882.

**Sparkasse.**

Die städtische Sparkasse wurde am 1. Mai 1857 eröffnet. Regulativ vom 30. Jan. 1857.

Expeditionslokal: Rathhaus, parterre. — Expeditionszeit: Dienstag, Mittwoch, Freitag und Sonnabend von 10—12 Uhr.

Kassirer: Stadtrath Gust. Jul. Römer, Wolkensteinergr. 433.

Controleur: Möckel, Rud., an der Bergkirche 715.

Die Sparkasse nimmt Beiträge bis zu 50 Thlr. an und verzinst Conti bis zu 500 Thaler zu  $3\frac{1}{8}\%$ .

### Leihhaus.

Das Leihhaus wurde am 6. Dezember 1862 eröffnet, nachdem die Leihhausordnung mittelst Decretes vom 11. Juni 1862 vom Ministerium bestätigt und am 8. November 1862 publicirt worden war.

Expeditionslokal: Gr. Kirchg. und Silberstr. 845. — Expeditionszeit: Montag, Mittwoch und Sonnabend von 2—4 Uhr.

Kassirer: Möckel, Rudolf, an der Bergkirche 715.

Controleur: Vogel, Traug., Buchholzerg. 834.

Taxatoren: Zschieche, Carl Jul., Buchholzerg. 810. Eduard Muth sen., Wolkensteinergr. 430. Büschel, Carl, am Markt 795.

Bote: Leberecht Schulz, gr. Karteng. 165.

### Anlageneinnahme.

Stadtanlagen-Einsammler: Witthun, Friedr. Wilh., am Klosterberg 624.

### Schulgeldereinnahme.

Schulgeld-Einsammler: Zippert, C. Aug., Wolkensteinergr. 445.

## Bau- und Forstwesen, sowie Aichamt.

Bauinspector: Sonntag, C. Gottlob, Hauptwache 560.

Wasserarbeiter: Förster, Friedr. Aug. Jul., Marieng. 129. Fichtner, C. Friedrich, gr. Sommerleite 341. Mauerberger, Carl, Frohnau. Senpt, C. Traug., Wolkensteiner Thor 31.

Waldaufscher: Schumann, Joh. Christian Friedr., Silberstr. 970.

Oberförster: Puttrich, C. C., Rathswald.

Unterförster: Rauchfuß, Chr. Ernst.

### Aichamt.

Expeditionslokal: Wolkensteinergr. 450.

Vorstand: Stadtrath Gustav Jul. Römer, Wolkensteinergr. 433.

Aichmeister: Weiser, Chr. Friedr., Wolkensteinergr. 450.

## Armenwesen.

Die Leitung des Armenwesens im Heimatbezirke Annaberg ist der Armendeputation übertragen. Der Heimatbezirk Annaberg ist in folgende 9 Armenpflegdistrikte eingetheilt:

1. Distrikt von Hausnummer 1—108, 2. Distrikt von 119—221, 3. Distrikt von 222 bis 303, 4. Distrikt von 304—515, 5. Distrikt von 516—650, 6. Distrikt von 651 bis



848, 7. Distrikt von 849—994, 8. Distrikt: die Häuser vor den Thoren und die auswärtigen Armen, 9. Distrikt: das Armenhaus (untere Schmiedeg. 463.)

Jeder Distrikt hat einen Vorsteher und einen Armenpfleger.

Polizei- und Armenarzt: Dr. med. Rich. Emil Stiehler, Frohnauerg. 684.

Stadtmedicus: Daniel Friedr. Mühlig, Wolfensteinerg. 435.

### b. Stadtverordneten-Collegium.

Paul Theodor Schröter, Vorsteher, kl. Kirchg. 111.

Heinrich Rudolf Illing, Wolfensteiner Thor 52n.

Karl Friedrich Chregott Seelig, Wolfensteinerg. 428.

Hermann Köselig, Böhmisches Thor 6.

Karl Eduard König, große Kirchg. 837.

Hermann Ferdinand Bräuer, untere Schmiedeg. 464.

Christian August Schiefer, Neumarkt 46.

Christian August Rülke, Wolfensteinerg. 431.

Eduard Warmann, Bahnhofstraße 723.

Friedrich Wilhelm Bauer, Buchholzerg. 805.

Friedrich Moriz Bergelt, Magazing. 630.

Richard Arenberger, am Markt 734.

Adv. Dr. Emil Hugo Carl Böhme, Buchholzer Thor 70d.

Anton Friedrich Louis Rudolph, am Markt 7.

Moriz Oskar Kalkoff, Buchholzerg. 828.

Adv. Karl Hermann Dehne, Buchholzerg. 802.

Carl Gottlob Conrad Uhlig, Theaterg. 646.

Bernhard Friedrich Adam Wemmers, Buchholzerg. 811|812.

### c. Bürgerausschußmitglieder.

Heinrich Gustav Baumann sen.

Ernst Adolf Berndt.

Friedrich Eduard Muth.

Gottlob Friedrich Kögel.

Franz Andreas Teudesmann.

Carl Gottfried Fröhner.

Friedrich August Flegel.

Christian Ferdinand Zeidler.

Wilhelm Lucas.

Robert Brodengeyer.

Sigismund Groschupf.

Erdmann Kircheisen.

Theodor Saupe.

Eduard Hermann Funcke.

Anton Friedrich Funcke.

Ernst Anton Jacius.

Johann Robert Lehmann.

Gustav Emil Schiefer.

Johann Ferdinand Haustein.

Carl Moriz Kästner.

Carl Hermann Schmidt.

Robert Vogelhang.

Friedrich Carl Heiligenstädt.

Theodor Oskar Adolf Bandel.

Dr. med. Hermann August Kalkoff.

Carl Friedrich Wolf.

Carl Hermann Ebeling.

### d. Städtische Anstalten.

Armenhaus (untere Schmiedegasse 463).

Hausverwalter: Richter, David, wohnhaft im Armenhause.

Hospital s. w. u. unter Hospital- oder Trinitatiskirche.

**Stadtfrankenhaus** (Fleischerg. 521|22.)

Am 2. August 1847 wurde der Grundstein zum Stadtfrankenhaus gelegt. Am 26. October 1849 wurde es vom Stadtrathe übernommen und dem öffentlichen Gebrauche übergeben. Der Gesamtbauaufwand betrug 11,730 Thlr., wozu die Stadt 7860 Thlr. beitrug, während Vereine, Innungen und Privatpersonen das Uebrige aufgebracht hatten.

Im Jahre 1865 wurde eine lediglich für den Gebrauch des Publikums bestimmte Badestube eingerichtet.

Taxe für Benutzung des Krankenhauses: 15 Ngr. pro Tag und Kopf.

10 Ngr. bei Mitgliedern von Innungen und Krankenkassen pro Tag und Kopf.

10 Ngr. pro Tag und Kopf bei der Armenkasse.

Bademarken: à Marke 3 Ngr. im Sommerhalbjahr, à Marke 5 Ngr. im Winterhalbjahre.

Krankenhausärzte: Dr. med. Stiehler, Frohnauerg. 684.

Daniel Friedrich Mühlig, Wolkensteinerg. 435.

Krankenwärter und Aufseher: C. Fr. Richter, im Krankenhaus.

Cassen- und Rechnungsführer: Hermann Bräuer, untere Schmiedeg. 464.

Anm. Zu der durch das Regulativ vom 22. Januar 1852 eingerichteten Dienstabotenkrankenkasse hat jeder Diensthote jährlich 1 Thlr. in vierteljährlichen Raten im Voraus an den Anlagen-Einsammler zu entrichten.

**Das Marienstift** (Silberstraße 971).

Das Marienstift, welches am 1. Juli 1850 eröffnet wurde, aber erst 1853 seinen jetzigen Namen erhielt, hat den Zweck, der Verwahrlosung ausgesetzte Kinder den Tag über nützlich zu beschäftigen und sorgsam zu beaufsichtigen; 14 ihm von der hiesigen Polizeibehörde zugewiesene Kinder aber vollständig zu verpflegen und zu erziehen. Das Stift beschäftigt durchschnittlich täglich 40 Kinder.

Das Vermögen des Marienstiftes betrug Ende 1867:  
5551 Thlr. 16 Ngr. 6 Pf., incl. 4116 Thlr. 10 Ngr. 6 Pf. milde Stiftungen, darunter  
1500 Thlr. von dem im vergangenen Jahre gestorbenen hiesigen Kaufmann Carl  
Christian Hohl.

Die Verwaltung wird von einem Comite besorgt, an dessen Spitze seit Eröffnung des Stiftes der Kaufmann Ferdinand Lippert steht.

**Die städtische Waisen-Anstalt.**

Im Jahre 1772 gründete der damalige Bürgermeister Eisenstuck mit Hilfe freiwilliger Beiträge die städtische Waisen-Anstalt für vater- und mutterlose Kinder. Nach dem im Jahre 1855 erlassenen Regulative für diese Anstalt sollen nur dem hiesigen Heimatsbezirke angehörende und von demselben zu erziehende Waisen aufgenommen werden. Die der Anstalt angehörenden Waisen werden in Familien untergebracht. Das jährliche Pflegegeld beträgt gegenwärtig 10 Thlr. Ärztliche Pflege, Unterricht und Schulbücher erhält jedes Kind unentgeltlich; außerdem wird jedem Kinde jährlich ein vollständiger Anzug gewährt.

Vermögensbestand der Anstalt Ende 1867  
8735 Thlr. 19 Ngr. 5 Pf., davon bilden  
7837 " 27 " 5 " das unantastbare Stammvermögen oder die sogen. Stockkasse.

Einnahme vom Anstaltsvermögen (Zinsen) 378 Thlr. 24 Ngr. 1 Pf.  
 Nebeneinnahmen von Trauungen zc. 366 = 17 = 5 =

Summa: 754 Thlr. 11 Ngr. 6 Pf.,

hiervon war regulativmäßig der 8. Theil, also 93 Thlr. 5 Ngr. zum Stocke zu schlagen.

Die Verwaltung der Waisenanstalt: Stadtrath Hilscher, Buchholzerg. 832.

Die Kassen- u. Rechnungsführung: Stadtkassirer Fleischer, Wolkensteinerg. 453.

### Die Weißesche Stiftung.

Die Weißesche Stiftung, deren Zweck die Erziehung armer, verlassener und der Gefahr der Verwilderung ausgesetzter Kinder ist, wurde auf Veranlassung des Forstrathes C. A. L. von Teubern zu Kloster Lausnitz im Altenburgischen zum Andenken an Christian Felix Weiße gegründet. Weiße wurde den 28. Januar 1726 geboren und starb als Obersteuersecretär in Dresden den 16. December 1804. Seine Dichterzeit fällt zwischen die Jahre 1750 und 1770, in welcher Zeit er Lustspiele, Trauerspiele und Operetten schrieb. Aus dem Lustspiele: „die verwandelten Weiber oder der Teufel ist los“ ist das schöne Lied: „Ohne Lieb und ohne Wein was wär unser Leben.“ Mehr als durch seine dichterische Thätigkeit ist er durch seine pädagogische Wirksamkeit, namentlich als Jugendschriftsteller durch die Herausgabe seines Kinderfreundes bekannt und berühmt geworden.

Nach dem 44. Jahresberichte, der bei der Gedächtnißfeier am 28. Januar 1870 ausgegeben wurde, betrug im Jahre 1869 die Einnahme 663 Thlr. 23 Ngr. 5 Pf., die Ausgabe 499 Thlr. 19 Ngr., so daß das Vermögen der Stiftung auf 10,228 Thlr. 4 Ngr. 4 Pf. stieg. Im Jahre 1869 zählte die Anstalt 14 Zöglinge.

Die Verwaltung der Stiftung besteht aus

Superint. Franz, Vorsteher, kl. Kirchg. 97.

Postdir. Reiche-Eisenstuck, Schriftführer, Buchholzerg. 833.

Kaufmann Arenberger, Cassirer, am Markt 734.

### Die städtische Feuerwehr.

Nach der Feuerwehrrordnung vom 21. December 1863 sind zum Dienst bei der Feuerwehr alle Bürger und Schutzverwandte der Stadt, ohne Unterschied des Standes, verpflichtet, so lange sie tüchtig dazu erscheinen.

Commandant und Feuerpolizei-Commissar: Robert Bogelsang, Turnlehrer.

Stellvertreter: Sigismund Groschupp, Schlossermeister, Silberstraße 893.

Führer der Rettungs-Compagnie: Kaufmann Höding.

= = Pionnier-Compagnie: Tischlermeister A. Schreiter.

= = Steiger-Compagnie: Schornsteinfeger B. Baumann.

Adjutanten der Corps:

Kaufmann G. Tasche, gleichzeitig Cassirer für die Unterstützungskasse. Kaufmann H. Dieze.

Kaufmann H. Ebeling. Kaufmann H. Bräuer. Kaufmann C. Seyffart.

Sprizenmeister:

Für Spritze 1 C. Frißsch, Schankwirth.

Für Spritze 4 Breu, Schlossermstr.

" " 2 C. Stephan, Posamentirer.

" " 5 Chr. Vogel, Feilenhauer.

" " 3 Kunz, Buchbinder.

" " 6 H. Zischiesche, Schneidermstr.

Für Spritze 7 J. Bauer, Glasermstr.  
 = 9 Hausstein, Holzhändler.

C. Groschupp jr., für die neue Karrenspritze  
 der freiwilligen Steiger.  
 E. Wuth sen., Landspritzeninspector.

Bei nächtlichen Stuben-, Essen- und Balkenbränden sind Meldungen bei dem Com-  
 mandanten Bogelsang, gr. Kirchg. 21, oder bei dem Schornsteinfegermstr. Baumann, gr.  
 Sommerseite 301, schnellstens zu bewirken, welche dann das Nöthige anordnen werden.

## Zweite Abtheilung.

# Kirchen- und Schulwesen. Bibliotheken.

## A. Kirchen.

### Protestantische Kirchen.

Die Kircheninspection besteht aus dem Superintendenten und dem Stadtrathe.

### Die Haupt- oder St. Annenkirche.

(Emmerling, Herrlichkeit des berühmten Annaberger Tempels. 1713. — Häbschmann, Denkwürdigkeiten 1819. — Mayer, Herrlichkeit des Annaberger Tempels 1776. — Wolfram, von dem großen Heiligthum der St. Annenkirche zu Annaberg. Archiv für die Sächsische Geschichte. 1863. Band 1. — Rückblicke auf Annaberg und seiner Umgebungen Vorzeit. Heft 5.)

Drei Jahre nach Gründung der Stadt Annaberg, am 25. April 1499, wurde in Gegenwart Herzog Georg des Bärtigen und des Bischofs Johann von Meissen der Grund zu unserem schönen und wiederholt ausführlich beschriebenen Gotteshause, der Haupt- oder St. Annenkirche, feierlich gelegt. Bis zum Jahre 1512 waren die Mauern bis zum Dache aufgeführt. Seit 1514 wurde an der Anführung der Pfeiler gearbeitet, 1520 wurde das Kirchengewölbe geschlossen und 1525 der Kirchenbau beendet. Das Gebäude, welches die Gestalt eines liegenden Kreuzes hat, besitzt eine Länge von 110, eine Breite von 48 und eine Höhe von 36 Ellen.

Der Thurmbau begann erst 1502. Bis zum Jahre 1506 waren die Grundmauern, die eine Stärke von 8 Ellen erhielten, herausgemauert. 1513 wurde der viereckige Theil des Thurmes vollendet, auf den ein hölzerner Thurm zu stehen kam. Letzterer wurde jedoch 1529 wegen Feuergefährlichkeit wieder abgetragen und an seiner Stelle ein massiver Thurm erbaut, der 1533 fertig wurde.

Unsere Hauptkirche besitzt 3 Altäre. Der Bergaltar wurde 1521 gesetzt. Im folgenden Jahre 1522 wurde der Hauptaltar von Meister Adolf, einem Augsburger Bürger, aufgestellt. Zu den Kosten desselben, die sich auf 2551 Gulden beliefen, steuerte Herzog Georg 1000 Gulden bei; das Fehlende brachte die Bürgerschaft auf. In demselben Jahre wurden auch die Emporkirchen gebaut und mit 100 Reliefs, meist aus der biblischen Geschichte, geschmückt. 1556 wurde der Taufstein, der die Gestalt eines Bechers hat, in hiesiger Kirche aufgestellt, nachdem er bis dahin im Cisterzienserkloster zu Grünhain gestanden hatte. Die Thüre am Eingange des Rathschores, wegen ihrer zierlichen Arbeit die „schöne“ genannt, soll 1577 aus dem hiesigen Franziskanerkloster an die Hauptkirche versetzt wor-

den sein. 1580 wurden die Knappschaftsstühle, 1598 die Frauenstände, 1688 das Hauptchor und 1724 das Rathschor erbaut. Die Orgel, von dem bei Beginn des 30jährigen Krieges nach Annaberg geflüchteten Joachimsthaler Bürgermeister Schedlich gebaut und für 1350 Thlr. im Jahre 1652 der Stadt überlassen, wurde nach Erneuerung des Hauptchors auf diesem aufgestellt.

Am 7. März 1813 schlugen kurz nach Mitternacht drei Blitze in den Thurm und zündeten in der Haube oberhalb des Häuerglöckchens; der Thurm brannte bis zur Gallerie ab. Noch im Jahr 1813 begann der Neubau, der Ende October 1814 vollendet war, sodaß am 31. October des genannten Jahres die kirchliche Weihe erfolgen konnte. Die Höhe des Thurmes beträgt vom Fuße bis zur Spitze des Wetterableiters 204 Fuß.

Bis zum Glockenboden steigt man auf 113 Stufen, vom Glockenboden bis zur Thürmervohnung auf 97 Stufen und von der Thürmervohnung bis zur Häuerglocke auf 86 Stufen. Summa: 296 Stufen oder 20 Treppen.

Die Glocken, welche vom Glockengießer Otto in Dresden gegossen worden sind, wurden am 26. October 1814 aufgezogen.

Die große Glocke wiegt	57 Ctr. 97 Pfd.
Die mittlere Glocke wiegt	30 = 52 =
Die kleine Glocke wiegt	12 = 101 $\frac{1}{2}$ Pfd.
Die Häuerglocke wiegt	6 = 93 Pfd.
	<hr/>
	108 Ctr. 13 $\frac{1}{2}$ Pfd.

Die Inschriften auf den Glocken sind folgende:

1. Auf der großen Glocke auf der einen Seite:

Dich ruft mein Ton zum Dienst des Herrn  
Und schlägt die Stunden deines Lebens.

O! folge jenem Rufe gern,  
So lebst du diese nicht vergebens.

Auf der andern Seite:

Das Feuer des Blitzes zerstörte mich den 7. März 1813.  
Wiederhergestellt wurde ich den 9. Juli 1814  
durch Friedr. Aug. Otto in Dresden.

2. Auf der mittlern Glocke auf der einen Seite:

In zerstörender Zeit gegossen, verkünde  
St. Annens glücklichen Enteln mein Ton  
Frieden und dauerndes Heil.

Auf der andern Seite:

Wiederhergestellt wurde ich den 9. Juli 1814 durch Friedr. Aug. Otto in Dresden.

3. Auf der kleinen Glocke auf der einen Seite:

Feuer zerstörte mich erst,  
Und Feuer verjüngte mich wieder,  
So verjüngt dich, o Mensch,  
Der dich zerstöret, der Tod.

Auf der andern Seite wie bei der mittlern Glocke.

4. Auf der Häuerglocke auf der einen Seite:

Glück auf! Fahr' ein zum finstern Schacht,  
Gott giebt dir gut Geschick.  
So geh' getrost in Grabes Nacht,  
Dein harrt des Himmels Glück.

Auf der andern Seite wie bei der mittlern Glocke.

Sehenswürdigkeiten in der Kirche: Die 3 Altäre, Glasmalereien, Reliefs aus der bi-

blischen Geschichte, die Darstellungen der Lebensalter der beiden Geschlechter über den beiden Sacristeien, der Trepplkasten und die sogenannte goldene Pforte.

NB. Führungen besorgt der Kirchner Weiser, Neumarkt 48.

### Das Vermögen der Hauptkirche.

Das ungeschmälert zu erhaltende Vermögen der Hauptkirche betrug im Jahre 1867 : 34,352 Thlr. 16 Ngr. 4 Pf.

Gegen Feuersgefahr ist die Kirche seit 1864 nach ihrem Zeitwerthe mit 296,720 Thlr. bei der Landes-Immobilien-Brandkasse versichert, wofür 188 Thlr. 15 Ngr. jährliche Prämie zu zahlen sind.

### Die Marien- oder Bergkirche.

Die Marien- oder Bergkirche (den 15. Dezember 1614 eingeweiht) ging nebst der Bergpredigerwohnung nach Einziehung der Bergprädicator im J. 1864 in den alleinigen Besitz der Stadt über. Ihr Stammvermögen beträgt 4074 Thlr. 9 Ngr. 1 Pf. und ihre Brandkasse seit 1864: 12,350 Thlr.

NB. Den Schlüssel zur Kirche hat Chr. Fr. Reuther Frohnauerg. 710.

Geistliche und Kirchendiener.

Oberpfarrer und Superintendent: Franz, Gustav Moriz, kl. Kirchg. 97.

Archidiaconus: Gareis, Julius Alfred, gr. Kirchg. 851.

Diaconus: Wiedemann, Christian Gottlieb, Bahnhofsst. 731.

Die Geschäfte des Cantorates verwalten: Seminar-Oberl. Lohse und die Bürgereschullehrer Reuschel und Weber.

Organist: Hermann, Joh. Nicolaus, Wolkensteiner. 438.

Kirchner: Weiser, Carl Friedrich, am Neumarkt 48.

Cymbelträger: Zschesche, Johann Friedrich, Buchholzer. 810 und Chr. Friedrich Reuther Frohnauerg. 710.

Kirchenvoigt: Schulz, Christian Leberecht, Karteng. 165.

Glöckner und Thürmer: Löscher, Christian Friedr.

Calcant: Müller, gr. Kirchg. 857.

### Kirchenvorstand:

Der Kirchenvorstand, der am 21. Juni 1868 gewählt und am 28. Juni desselben Jahres verpflichtet und eingewiesen wurde, besteht aus folgenden 12 Mitgliedern:

Oberpfarrer und Superint. G. M. Franz, Vorsitzender.

Archidiaconus J. A. Gareis, jährlich alternirend mit Diaconus Wiedemann.

Kaufmann Ferd. Wilh. Lipfert, Stellvert. des Vorsitzenden.

Adv. C. Herm. Dehne, Protokollant.

Kaufmann C. Friedr. Ehreg. Seelig, Verwalter des Annenkirchen-Aerars.

Posamentenfabr. P. Th. Schröter, Hospitalvorsteher.

Gasthofs- und Gutsbesitzer Friedr. Wilh. Burkert, Verwalter des Marienkirchen-Aerars.

Seifenfieder C. Aug. Bräuer. Stadtrath C. Gottlieb Hücher. Kaufmann C. Gotthilf

Keller. Kaufmann Friedr. Brodengener. Gutsbesitzer Christian Heinr. Gustav Einemkel aus Frohnau.

### Die Hospital- oder Trinitatiskirche (am Gottesacker).

Die Hospitalkirche war ursprünglich eine Bergkapelle, seit 1502 Hospitalkirche (1. Kirche); 1529 wurde sie neu erbaut (2. Kirche), seit 1539 evangelisch, 1604 brannte sie ab, wurde von 1606—1608 neu gebaut (3. Kirche), 1684 aber wieder abgetragen und neu gebaut (4. Kirche); 1826 brannte sie abermals ab und wurde von 1828—1840 neu gebaut (5. Kirche).

Die Hospitalgemeinde besteht aus den Bewohnern des Hospitals und der Pfarrwohnung (mit Ausnahme der zur Hauptkirche gehörenden Familie des Pfarrers), zur Zeit 15 Seelen.

Das Hospitalvermögen beträgt über 16,000 Thlr. incl. 44 Capitalstiftungen, unter denen sich 14 Grabmalgestifte befinden. Vergl. hierzu im Anhange Cap. XIV und XV des Verzeichnisses der Annaberger Stiftungen.

Collatur: Der Stadtrath zu Annaberg.

Hospitalinspection: Superint. Gustav Moriz Franz.

Hospitalprediger: Johannes Immanuel Blüher, P., Hospitalpfarre, Wolfenst. Th. 42.

Hospitalvorsteher: Theodor Schröter, kl. Kirchg. 111.

Hospital-Cantor: Bürgerschullehrer Weber, kl. Kirchg. 82, I.

Hospitalvoigt: Schneidermstr. Bschiesche, zugl. Kirchner und Cymbelträger.

Hospitalmutter: dessen Ehefrau.

Der Kirchenvorstand ist derselbe wie bei der Haupt- und Marienkirche.

Ann. An die Stelle der im Jahre 1550 vom Kurfürsten Moriz bestätigten Hospitalordnung trat im Jahre 1864 die jetzt gültige Hospitalordnung und Hausordnung für das Hospital, nachdem dieselbe mittelst Verordnung vom 6. März 1865 vom Kultusministerium bestätigt worden war.

### Die katholische Kirche.

(Gr. Kirchg. 34b, Böhmisches Thor.)

In Folge einer Stiftung des 1841 verstorbenen apostolischen Vicars und Bischofs von Bellen, Ignaz Bernhard Mauermann, wurde es möglich, für die im Erzgebirge zerstreut lebenden und bisher den katholischen Pfarrbezirken Chemnitz und Zwickau zugewiesenen Katholiken einen eignen Pfarrbezirk zu Annaberg zu errichten.

Der Bruder und Nachfolger im Amte des Stifters, Franz Laurenz Mauermann, apostol. Vicar im Königreich Sachsen und Bischof von Rama, kaufte von der Stadtgemeinde Annaberg einen am Böhmisches Thore gelegenen Bauplatz (29 □ Ruthen) zur Erbauung einer Kirche für 300 Thlr. (Kaufsurkunde vom 30. Aug. 1842) durch die Kaufleute Aug. Swoboda und Joh. Nepomuk Müller aus Buchholz und Franz Lehritter von hier, als Bevollmächtigte.

In den Jahren 1843 und 1844 wurde nun die Kirche aufgebaut und am 20. Oct. 1844 in honorem S. Crucis ac Beatae semper Virginis Mariae durch den Bruder des Stifters eingeweiht.

Die Kirche hat die Grundform eines länglichen, durch einen gebrochenen Sacristei-Anbau geschlossenen Vierecks und ist durch einen auf 4 Säulen ruhenden Thurm geziert, in welchem sich ein sogenanntes Stabgeläute befindet. Der Anschlag an die Gußstahlstäbe geschieht mittelst dreier Holzhämmer, welche durch eine gußeiserne Maschine mittelst Kurbel in Bewegung gesetzt werden.

Das Altargemälde, welches den heiligen Joseph von Calafanz als Kinderlehrer dar-

stellt, ist von Professor v. Vogelstein gemalt, während die Orgel (mit 9 klingenden Stimmen) vom Orgelbauer Poller in Schönhaide gebaut ist.

Vom Jahre 1844 bis 1849 war die Kirche Filial von Chemnitz, weshalb der hiesige Geistliche bis dahin den Titel „Pfarradministrator“ führte. Im Jahre 1849 wurde die Kirche zur Pfarrkirche erhoben.

Civilbesitzer der Kirche und des dieselbe umgebenden Areal, desgl. des Pfarrgebäudes ist die confirmirte kathol. Pfarr- und Schulstiftung für Annaberg, vertreten durch das apostol. Vicariat im Königreiche Sachsen.

Collaturbehörde: Das apostol. Vicariat im Königreiche Sachsen.

Pfarrer: Schäfer, Nicolaus, gr. Kirchg. 34 im Pfarrgebäude, 1. Et.

Organist: Näser, Bernhard, gr. Kirchg. 34 im Pfarrgebäude, part.

### Die deutschkatholische Gemeinde.

Die deutschkatholische Gemeinde wurde am 26. Februar 1845 in einer öffentlichen Versammlung gegründet, zu welcher Robert Blum aus Leipzig herbeigekommen war, um für den Deutschkatholicismus hier zu wirken. Die Gemeinde nahm das Breslauer deutschkatholische Glaubensbekenntniß an. Im Jahre 1848 wurde den Deutschkatholiken die Hospitalkirche zur Abhaltung ihrer Gottesdienste eingeräumt. Seit 1864 wird vierteljährlich ein deutschkatholischer Gottesdienst durch den deutschkatholischen Pfarrer aus Chemnitz in hiesiger Marienkirche abgehalten, wobei der Bürgergesangverein den Chordienst übernommen hat.

Vorsteher: Carl Bahl, Buchholzer Thor 66, Abth. A.

### Der Gottesacker.

Dr. Spieß, der Gottesacker zu Annaberg. Annaberg, Ludwig Ronne. 1860.

Der Gottesacker, 1507 angelegt, 1579 zum 1., 1846 zum 2. Male erweitert, ist wie die Hospitalkirche und Hospitalpfarre Eigenthum des Hospitals und zerfällt in 3 Abtheilungen mit 165 Erbbegräbnisstellen, von denen 130 verschrieben sind.

Am Trinitatisfeste wird bei günstigem Wetter Mittags 12 Uhr ein Gottesdienst auf dem Gottesacker gehalten. Im Jahre 1517 wurde nämlich der Gottesacker der heiligen Dreieinigkeith geweiht und vom Papste Leo dem 10. allen denen ein Ablass bewilligt, welche nach dem Gottesacker eine Wallfahrt unternehmen würden. In Folge dessen wallfahrteten seit 1520 die Bewohner Annabergs und der Umgegend alljährlich am Trinitatisfeste nach dem Gottesacker. Auf dem freien Platze vor dem Hospitale schlugen hierbei Verkäufer ihre Buden auf, und so entstand ein Jahrmarkt. Nach Einführung der Reformation wurde das Trinitatisfest zur Todtenfeier der Stadtgemeinde, und an die Stelle der bei der Wallfahrt gebräuchlichen katholischen Feierlichkeiten trat nun ein evangelischer Gottesdienst.

Der eben erwähnte Jahrmarkt, der anfangs auf dem freien Platze vor dem Hospitale abgehalten, 1827 auf den sogen. kleinen Exercirplatz, 1869 auf die Wiesen beim Schützenhause verlegt wurde, gestaltete sich im Laufe der Zeit zu einem stägigen Volksfeste.

Noch sei erwähnt, daß in Gegenwart Herzog Georg des Bärtigen am 27. October 1519 der hiesige Gottesacker von Johann dem VII. von Schleinitz, Bischof zu Meißen, geweiht und am darauffolgenden Tage mit Erde aus dem heiligen Felde zu Rom (Campo santo) bestreut wurde.



Im Jahre 1865 wurde eine Todtenhalle am Eingange zum Gottesacker erbaut und am 26. November desselben Jahres der Benutzung übergeben.

Taxe für die Benutzung der Todtenhalle:

Für die Beisetzung einer Leiche aus der Stadt bei Begräbnissen

I. Classe 1 Thlr., II. Classe 15 Ngr., III. Classe 7½ Ngr.

Für die Beisetzung einer Leiche aus Frohnau das Doppelte dieser Sätze.

Für die Beisetzung einer Armenleiche aus Frohnau 15 Ngr.

Todtenbettmeister: Ahlert, Joh. Chr., auf dem Gottesacker 40, Abth. B.

NB. Ueber Grabstellen giebt Auskunft Hospitalvorsteher Schröter, kl. Kirchg. 111.

Sehenswürdigkeiten auf dem Gottesacker:

Die alte berühmte Linde, deren Aeste auf einem von 24 Säulen getragenen Gerüste ruhen. Das Denkmal der Barbara Utmann.

### Das Leichenwesen.

Ceremonienmeister: Marbach, Aug., Fleischerg. 570. Reuther, Chr. Fr., Frohnauerg. 710.

Leichenwäscherinnen: Hofmann, kl. Kirchg. 106. Delsner, Johannisplatz 758. Schlagf, kl. Karteng. 202.

Anm. Ueber die Begräbnißgebühren giebt das unter dem 20. Juli 1860 erlassene gedruckte „Regulativ der bei Beerdigungen, Trauungen und Taufen in Annaberg und in der Dorfschaft Frohnau zu entrichtenden Gebühren“ Auskunft. Dieses Regulativ ist in der Stadtkassenexpedition auf dem Rathhause à Exemplar 2 Ngr. zu haben.

## B. Die Schulen.

### Die Bürgerschule.

Bis zum Jahre 1836 wurde in hiesiger Stadt den Knaben in den drei unteren Klassen des Lyceums, den Mädchen aber in einer besondern Mädchenschule der Elementarunterricht ertheilt; daneben gab es noch mehrere Privatsammelschulen. In Folge des Elementar-Volkschulgesetzes vom 6. Juni 1835 wurde im Jahre 1836 eine Schule für Knaben und Mädchen errichtet, welche jedoch wegen Mangel an Raum nicht alle schulpflichtigen Kinder aufnehmen konnte. Um diesem Uebelstande abzuhelfen, wurde in den Jahren 1836 und 1837 das Bürgerschulgebäude am Neumarkte erbaut. Die Kosten des Baues betragen 10,675 Thlr. Die feierliche Einweihung fand am 14. und 15. Januar 1838 statt. Die Schülerzahl betrug in diesem Jahre 920 in 12 Classen. Bereits Ostern 1838 wurde mit der Bürgerschule eine Selecte verbunden, so daß sie seitdem in 2 Abtheilungen zerfällt. Bis zum Jahre 1846 stieg die Schülerzahl auf 1117. Es mußte daher die Beschaffung weiterer Schulräume in's Auge gefaßt werden. Noch in demselben Jahre wurde das sogen. „Eisenstück'sch. Haus“ auf der großen Kirchgasse gekauft und zu Schulzwecken eingerichtet. Die von der Bürgerschule benutzte städtische Turnhalle am Neumarkte wurde am 17. August 1858 eingeweiht.

Um die Organisation der Bürgerschule hat sich der im vorigen Jahre verstorbene Director Franz Fürchtegott Schmid (von 1841 bis 1870) große Verdienste erworben.

Die Zahl der Schüler beträgt gegenwärtig in

Abtheilung A (Selecte) in 7 Classen: 85 Knaben und 107 Mädchen.

Abtheilung B in 27 = : 764 = = 720 Mädchen,

34 Classen: 849 Knaben und 827 Mädchen = 1670 Kinder.

Collatur: Der Stadtrath zu Annaberg.

Localschulinspector: Archidiaconus Jul. Alfred Gareis, gr. Kirchg. 851.

#### Lehrercollegium.

Director und 1. Lehrer: Großmann. Vicedirector und 2. Lehrer: Schneider, C. Fr. Wilh.

Lehrer: Herrig, Eduard. Brückner, Gottlieb Siegmund. Schreiber, Ludwig. Weber, Ernst Louis, zugl. Cantor an der Hospitalkirche. Böhme, Paul Anton. Leuschel, C. Friedr. Hunger, Friedr. Wilh. Uhlmann, Joh. Constantin. Möckel, Ferd. Alwin. Reuther, C. Paul. Löser, Christian Traug. Fischer, C. Aug.

Lehrerin: Fräulein Reinhardt, Malwine Aug. Eleonore.

Lehrer: Dietrich, Ernst Gust. Kullmann, Friedrich Gustav Adolf. Kögel, Eduard Wilhelm Oswald.

Hilfslehrer: Kästner, Moritz Gotthardt. Leistner, Franz. Reuther II., Ernst.

Turnlehrer: Bogelsang, Karl Robert. Zeichenlehrer: Kost, Ernst Emil.

Hierüber 2 Lehrerinnen für weibliche Arbeiten: Frau Amalie Auguste Biel und Frau Anna Emilie Kluge.

Hausmann: Böschel, C. Aug., in der Bürgerschule.

„ Neubert, Chr. Friedr., im Eisenstück'schen Schulhause, gr. Kirchg. 845.

### Die katholische Bezirksschule.

(Große Kirchg. 34 im Pfarrgebäude).

Die katholische Bezirksschule, am 1. Juni 1849 auf Grund §§ 23 und 24 der Grundrechte des deutschen Volkes eröffnet, befindet sich im Parterre des Pfarrgebäudes, welches der Apostol. Vicar im Königreich Sachsen, Bischof Franz Laurenz Mauermann aus den Mitteln der Mauermann'schen Stiftung (s. oben S. 19) für 1000 Thlr. zur Abhaltung des kathol. Gottesdienstes im Jahre 1842 kaufen, bald aber zur Wohnung des Pfarrers und Cantors umbauen ließ.

Collatur: Das Apostol. Vicariat im Königreiche Sachsen.

Lehrer: Näser, Bernhard, gr. Kirchg. 34 im Pfarrgebäude, parterre.

### Die Gewerbeschule.

Die Gewerbeschule wurde den 6. Juli 1823 und zwar unter der Benennung „Sonntagschule“ begründet, jedoch schon im Jahre 1831 in Folge ihrer Erweiterung durch Vermehrung der Unterrichtsgegenstände und der Lehrstunden in eine Gewerbeschule umgewandelt. Seit Michaeli 1834 befindet sie sich im Gewerbevereinshause, untere Baderg. 964, 1. Et. Mit Anfang des Jahres 1857 wurde eine Posamentirerschule mit ihr verbunden, welche aber im Jahre 1865 als besondrer Zweig der Gewerbeschule aufhörte, während der Unterricht in den Hauptfächern dieses Gewerbes mit der Gewerbeschule in Verbindung geblieben ist.

Der Zweck dieser Bildungsanstalt ist Befestigung und Erweiterung der in der Volksschule erworbenen Kenntnisse und Fertigkeiten, und zwar unter steter Berücksichtigung der verschiedenen Gewerbe, resp. Anwendung des Gegebenen bei Ausübung des praktischen Gewerbebetriebes.

Unterrichtsgegenstände sind: Calligraphie, deutsche Sprache, Rechnen, Geometrie, Naturwissenschaften, freies Hand- und gewerbliches Zeichnen; sowie in der Abtheilung für das Posamenten-, Weber- und Seidenwirker-Gewerbe in dem Auszählen und Aussetzen der

Muster, in der Anleitung zur Erwerbung von Kenntnissen in der Zurichtung der Hand-, Schieb- und Mühlstühle, ingleichen zur Anfertigung der sogenannten Galanteriearbeiten etc.

Die Schule besteht aus 2 Klassen. Das Eintrittsgeld beträgt 10 Ngr. und das jährliche Schulgeld 2 Thlr., zahlbar in monatlichen Raten. Seit etwa 10 Jahren besitzt die Schule eine Bibliothek, welche von den Schülern in lobenswerther Weise benutzt wird.

#### Lehrercollegium.

Director: Dr. Friedrich Schubert seit dem 26. Juni 1831.

Lehrer: Bürgerschullehrer Möckel seit Ostern 1866. Bürgerschullehrer Reuther seit Ostern 1867. Tischlermstr. Haustein seit Ostern 1867. Posamentirermstr. Heinrich Reuther seit Ostern 1835. Posamentirermstr. Oskar Fröhner seit Ostern 1867. Photograph Hoffers seit Juli 1870.

### Die Progymnasial- und Realschulanstalt.

Bald nach Gründung der Stadt Annaberg wurde 1498/99 eine lateinische Schule oder Lyceum errichtet, in dessen drei unteren Klassen bis zur Errichtung der Bürgerschule im Jahre 1836 der Elementarunterricht für Knaben erteilt wurde. Aus dem Lyceum wurde nun das Gymnasium, dessen Aufhebung von den beteiligten Behörden jedoch schon am 7. September 1842 beschlossen wurde. An die Stelle des Gymnasiums trat nun die Progymnasial- und Realschulanstalt, welche am 1. November 1843 mit 3 ordentlichen Lehrern, 2 Hilfslehrern und 16 Schülern durch Sup. Dr. Schumann Namens der Inspection eröffnet wurde. Der Unterricht begann am 2. November. Im Jahre 1851 übernahm das Cultusministerium die Realschule nebst Patronat und Collaturrecht unter gewissen Bedingungen für den Staat. Durch Verordnung vom 10. Mai 1853 wurde der Anstalt das Recht zu Maturitätsprüfungen für Forstaspiranten erteilt. Nach einer durch den Geh. Kirchen- und Schulrath Dr. Gilbert und Regierungsrath Professor Hülße als Königl. Commissare im October 1861 abgehaltenen Revision erhielt die Realschule lt. Verordnung vom 29. März 1862 das Recht zur Abhaltung von Reifeprüfungen überhaupt, wie sie das Realschulregulativ vom 1. Juli 1860 vorschreibt. Am 2., 3. und 4. November 1868 feierte die Realschule, der Zeit ihrer Errichtung nach die 3. Sachsens, ihr 25jähriges Jubiläum auf Veranlassung und unter zahlreicher Betheiligung ehemaliger Schüler, welche bei dieser Gelegenheit den „Stipendienfonds der alten Realschüler“ (1031 Thlr. 17 Ngr.) zu Stipendien für bedürftige, gesittete und fleißige Zöglinge der Realschule gründeten. Nach § 9 der Stiftungsurkunde soll die Auszahlung der Stipendien alljährlich am 1. November als an dem Tage erfolgen, „an welchem der 1. hochverdiente Director der Realschule, Ernst August Bach (gest. d. 24. Januar 1867) in sein Amt eingewiesen worden ist.“ Die Stifter wünschen durch diese Hervorhebung Bachs dazu beizutragen, daß das tüchtige und erfolgreiche Wirken desselben für alle Zeiten im Gedächtniß bleibe.“ Ueber das Jubiläum vgl. das Programm vom Jahre 1869, wo sich auch die Stiftungsurkunde abgedruckt findet.

Jährlich am 25. Januar wird der Hofmann'sche Schulactus, gestiftet von dem vor- maligen Superint. Dr. Paul Gottlieb Hofmann, abgehalten, der mit einem Stipendium für den Realschüler verbunden ist, der bei diesem Actus die Rede hält.

Kurz vor Weihnachten kommen jährlich die Bücher- und Kleider-Stipendien an be- dürftige Schüler zur Vertheilung; leider sind diese Stipendien äußerst gering im Verhält- niß zur Zahl der bedürftigen und würdigen Schüler.

Die Zahl der Schüler, welche in 11 Klassen incl. 5 Parallelklassen unterrichtet wer- den, beträgt gegenwärtig ungefähr 300.

Aufnahmebedingungen für die 6. Classe: Vollendetes 10. Lebensjahr, Geläu- figkeit im Lesen und Schreiben, Bekanntschaft mit den 4 Species und die Fähigkeit, eine

kleine Erzählung schriftlich wiedergeben oder ein Dictat orthographisch richtig niederschreiben zu können. Bei der Anmeldung zur Aufnahme hat die Vorlegung eines Taufzeugnisses, eines Schulzeugnisses und eines Impfscheines zu geschehen.

Schulgeld: 24 Thlr. jährlich, in vierteljährlichen Raten pränumerando zahlbar. Gesuche um Schulgelderlasse sind, mit den nöthigen Zeugnissen versehen, bei der Realschulinspektion einzureichen.

Die Aufnahmegebühr beträgt 5 Thlr., die Abgangsgebühr nach bestandener Reifeprüfung ebenfalls 5 Thlr., vor bestandener Reifeprüfung 3 Thlr.

Zum Eintritt in den einjährigen Freiwilligendienst sind alle die berechtigt, welche entweder die Reifeprüfung bestanden haben oder ein Zeugniß über ihre Versetzungsfähigkeit aus der 2. Cl. in die 1. Cl. erhalten können.

Ueber Zweck und Aufgabe, sowie die Organisation der Realschule und die mit dem Reifezeugniß verbundenen Rechte werden wir das Nöthige mitzutheilen später nicht unterlassen, müssen jedoch diesmal davon absehen, da dem sächsischen Realschulwesen in aller nächster Zeit wichtige Veränderungen bevorstehen.

#### Schulinspektion.

Gustav Moriz Franz, Superintendent, kl. Kirchg. 97.

Johann August Scheibner, Bürgermeister, ob. Schmiedeg. 545.

#### Lehrercollegium.

Director u. 1. Oberlehrer: Friedrich Alfred Gilbert, Professor, Realschulgebäude (gr. Kirchg. 20).

#### Oberlehrer.

Dr. phil. Christian Friedrich Schubert (V. E. +), Buchholzerg. 811/12.

Bruno Berlet, Buchholzer Thor 70 d.

Dr. phil. C. Adolf Lindemann, am Markt 787.

Dr. phil. Aug. Wilh. Julius Wildenhahn, Münzgasse 721a.

Franz Jul. Hermann Ruhfam, vor d. Wolfenst. Thore 51 Abth. C.

Dr. phil. Ernst Wilh. Schöne, Buchholzergasse 826, II.

Ernst Herm. Wünsch, Realschulgebäude.

Friedr. Theodor Seyffart, kl. Kirchg. 112.

Ernst Aug. Mohr, Johannisg. 758.

Ernst Eduard Göpfert, am Neumarkt 56.

Dr. phil. C. Moriz Welte, Realschulgebäude.

Dr. phil. Wilhelm Arnold, Baderg. 914.

C. Aug. Otto Voigt, gr. Kirchg. 840 (Hinterhaus).

Dr. phil. Eduard Otto Krause, Johannisg. 779.

#### Provisorische Oberlehrer.

Ernst Lang, z. B. bei dem R. Württemberg. Heere.

Paul Johannes Schmid, Johannisplatz 755/56.

Vicar für E. Lang: Oskar Scheibner, Siebenhäuserg. 955.

Zeichenlehrer: Ernst Emil Kost, Pforteng. 881.

Turnlehrer: C. Robert Vogelsang, gr. Kirchg. 21.

Calefactor: Gustav Ulrich, Realschulgebäude.

Verwalter der Progymnasial- und Realschulcasse: Forstrentamtmanu Friedrich Wilhelm Mehnert, Magazing. 642.

**Das Königliche Schullehrer-Seminar** (am Wolfensteiner Thor).

Das hiesige Königl. Schullehrer-Seminar wurde am 7. Januar 1842 durch den Kirchen- und Schulrath Dr. Döhner aus Zwickau mit 2 Lehrern (dem Oberlehrer G. W. Franz und dem Übungsschullehrer Seminarlehrer Mießsch) und 7 (aus dem Gymnasium übergetretenen) Zöglingen eröffnet. Von 1842 bis 1847 stand die Anstalt unter der Direction des Super. Dr. Schumann, von welchem die ersten Anregungen zur Errichtung eines Seminars in Annaberg ausgegangen waren. Ihm folgte am 27. März 1847 Oberlehrer G. W. Franz (gegenwärtig Superintendent allhier) im Directorate. Am 17. August 1852 übernahm E. W. Ringler die Direction, auf den am 11. Januar 1865 der gegenwärtige Director Chr. Friedr. Schmidt folgte. Bis zum Jahre 1858 befand sich das Seminar in dem jetzigen Realschulgebäude. Wegen Mangel an Raum kaufte das Kultusministerium in jenem Jahre die vor dem Wolfensteiner Thore gelegene Köhling'sche Seidenfabrik, welche den Bedürfnissen eines Seminars entsprechend umgebaut wurde. Am 21. October 1858 wurde das neue Seminar feierlich eingeweiht. Jetzt konnte man an die Errichtung eines Proseminars gehen, die auch am 25. October des eben genannten Jahres wirklich erfolgte.

Seit Errichtung des Seminars war mit demselben eine Übungsschule verbunden, welcher die Schüler der städtischen Armen- oder Freischule zugewiesen waren. An die Stelle dieser Übungsschule ist seit Ostern 1870 die aus 4 Klassen mit je 15 Schülern bestehende Seminarische getreten.

Am 7. Januar 1867 beging das Seminar sein 25jähriges Jubiläum, bei welcher Gelegenheit der gegenwärtige Director der Anstalt „Geschichtliche Mittheilungen über das Königl. Schullehrer-Seminar zu Annaberg“ veröffentlichte, die wir zu weiterer Information hiermit empfehlen.

Gegenwärtig besteht der Cötus des Seminars aus 141 Zöglingen, wovon auf Kl. I. 31, Kl. II. 28, Kl. III. 20, Kl. IV. 25, Kl. V. 21 u. Kl. VI. 16 Zöglinge kommen.

**Königl. Prüfungs-Commission.**

Dr. Karl Christian Zapff, (S. C. V. O. R.) K. Kreis-, Kirchen- u. Schulrath, 1. Commissar, Seminardirector u. 1. Oberlehrer: Christian Friedrich Schmidt, 2. Königl. Commissar.

**Mit-Examinatoren.**

Oberlehrer: Wilhelm Rudolf Wollwitz. Ernst Franz Ludw. Alex. Blochmann. Karl Franz Lohse. Jonathan August Zernscher. Johannes Ewald Hermann Stecher. Karl Constantin Claus. Karl Gottlieb Steuer.

Hierüber Turnlehrer Vogeljang und Zeichenlehrer Kost für Turnen und Zeichnen.

Das Lehrercollegium besteht außer dem Director aus den eben genannten Oberlehrern, dem Hilfslehrer: Karl Emil Brückner, sowie dem obengenannten Turnlehrer Vogeljang und dem Zeichenlehrer Kost.

**Seminarische.**

Dieselbe besteht aus 3 Klassen zu je 15 Schülern.

Seminarischelehrer: K. E. Brückner. s. o.

Deconom und Hausverwalter: E. Wilhelm.

**Aufnahmebedingungen.**

In die VI. Klasse des Seminars werden jährlich zu Ostern und Michaeli eine gewisse Anzahl junger confirmirter Leute aufgenommen, welche sich im Februar resp. August bei der Kgl. Seminarirection anzumelden und außer einem selbstgefertigten Lebenslaufe ein Taufzeugniß, ein Gesundheitsattest, einen Impfschein, ein Zeugniß über den Erfolg des genossenen Schul- und musikalischen Unterrichtes, sowie einen Confirmationschein einzureichen haben. Das Klassenziel der 1. Klasse einer guten Bürgerschule muß erreicht

sein, wenn sich die Aspiranten Hoffnung auf Aufnahme machen wollen. Das Schulgeld in der V. u. VI. Klasse beträgt jährlich 20 Thaler. Im Hauptseminar, d. i. in Klasse I.—IV. wird kein Schulgeld bezahlt.

### C. Bibliotheken.

Lehrer- und Schülerbibliothek der Bürgerschule (über 1200 Nummern enthaltend).

Bibliothek der Gesellschaft 36r.

Bibliothek des Gewerbevereins und der Gewerbeschule (Gewerbevereinshaus, untere Berggasse 964).

Bibliothek der Hauptkirche (in 5 Schränken über der neuen Sacristei).

Bibliothek des Missionsvereins.

Bibliothek des Vereins für Naturkunde.

Bibliothek der Realschule.

Bibliothek des Seminars.

### Dritte Abtheilung.

## Korporationen und Vereine.

### Brauergenossenschaft.

König, Carl, gr. Kirchg. 837, Vorsteher.

### Freischützen-Compagnie.

Im J. 1507 wurde am Fuße des Bohlberges ein Schießhaus erbaut und der erste Schützenauszug gehalten. Laut Rescripts vom 6. Sept. 1720 wurde der Freischützen-Compagnie auch gestattet, einen Vogel von der bei dem Schießhause aufgerichteten Vogelstange abzuschießen. Laut Rescripts vom 31. Januar 1785 wurden die Mitglieder der Compagnie von der Rekrutenstellung freigelassen. Ihre Dienstleistungen bestanden damals in Stellung der Wachen bei Jahrmärkten, Feuers-, Kriegs- und anderen Gefahren gegen Vergütung, in Aufrechterhaltung der Ordnung bei feierlichen Aufzügen zc. Die Naturalleistungen, welche die Compagnie aus der Stadtkämmerei erhielt, sind mit 466 Thlr. 20 Ngr. abgelöst worden, desgl. die Naturalleistungen des Rathskellerpachters mit 60 Thlr.

Der Schützen-Compagnie sind folgende Legate, deren Zinsen an bestimmten Tagen ausgeschossen werden, ausgesetzt worden:

- 1) 60 Thlr. von Siegismund Immanuel Mathesius, Gleits- und Landesaccis-Commissar, am 13. Februar 1801.
- 2) 25 Thlr. von den Erben Chr. Jacob Eisenstuck's, d. 28. Januar 1811.
- 3) 50 Thlr. von Bürgermeister Quersfurth, d. 3. Mai 1817.
- 4) 50 Thlr. von Bürgermeister Benedict, d. 22. Mai 1826.
- 5) 25 Thlr. (Marienlegat) von Carl Eißmann, d. 15. September 1862.
- 6) 25 Thlr. von C. Friedr. Wildack, d. 8. Dezember 1862.
- 7) 25 Thlr. von C. Friedr. Reinhold.
- 8) 12 $\frac{1}{2}$  Thlr. von Friedrich Melzer, im J. 1866 gestiftet. Die Zinsen sind zum Ankauf einer Flasche Wein für den ältesten Schützen beim Quartal zu verwenden.

- 9) Vier Legate à 25 Thlr., als Erlös geschenkter und verauctionirter Denkmünzen vom Vortheilfranz. Die Zinsen sind an 4 verschiedenen Schießtagen aufzuschießen.
- 10) 60 Thlr. von Anton Deser, d. 18. Januar 1867; die Zinsen sind nach den speciellen Bestimmungen der Stiftungsurkunde aufzuschießen.
- Aufnahmebedingungen:** Das aufzunehmende Mitglied darf das 40. Jahr noch nicht überschritten haben. 2 Thlr. 15 Ngr. Eintrittsgeld an die Schützenkasse. 2 Thlr. Einkaufsgeld an die Begräbnißkasse.
- Jährliche Feste:** Der Auszug, der Einzug und das in den Monaten Juli oder August abzuhaltende Prämien- oder Bogelschießen.
- Die Begräbnißkasse der Freischützen-Compagnie gewährt beim Tode eines Mitgliedes 25 Thaler Aussteuer ohne alle Berücksichtigung der Todesart.
- Die Begräbnißkasse der Schützen-Frauen. **Aufnahmebedingungen:** Das aufzunehmende Mitglied darf nicht über 35 Jahre alt sein; nur Schützen-Frauen sind zur Mitgliedschaft berechtigt. Frauen von über 35 bis 45 Jahren haben die betreffenden Jahressteuern nachzuzahlen. Die Altersklassen über 45 Jahre sind gar nicht Aufnahme fähig.
- Aufnahme-Gebühr:** 2 Thlr. 10 Ngr.
- Beitragsgebühren:** In den ersten 20. Jahren jährl. 15 Ngr. in 6 Terminen.  
In den nächsten 20 Jahren jährl. 9 Ngr. in 6 Terminen.  
Nach Ablauf von 40 Jahren hört jeder Beitrag auf.
- Beerdigungsbeitrag.** Die Kasse gewährt bei dem Tode eines Mitgliedes folgende Aussteuer: Vom 1. bis 10. Jahre 15 Thlr. Vom 10. bis 15. Jahre 20 Thlr. Vom 15. Jahre und darüber 25 Thlr.
- Sterbefälle** sind dem Einsammler anzuzeigen, der dann das Weitere besorgt.
- Vorsitzender des Ausschusses und Schützenhauptmann:** König, Carl, gr. Kirchg. 837.
- Anm.** Weitere Auskunft geben die „Statuten der Freischützen-Compagnie zu Annaberg“. Annaberg Druck von C. Teutsch, 1868.

## Gesangvereine.

### Arion (Chorgesangverein).

**Lokal:** Museum (am Markt 797). **Bereinsabend:** Dienstag. **Eintrittsgeld:** 1 Thlr. Viertel. **Beitrag eines activen Mitgliedes** 12 $\frac{1}{2}$  Ngr., eines passiven Mitgliedes 7 $\frac{1}{2}$  Ngr.

**Vorsteher:** Dr. med. Stiehler, Frohnauerg. 684.

**Kassirer:** Bauverwalter Schmidt, Scheerbank 885.

**Schriftführer:** Oberlehrer Dr. Krause, Johannisg. 779.

**Musikal. Director:** Oberlehrer Lohse, Wolkensteiner. 407 (Seminar).

**Stellvertr. Director:** Oberlehrer Kufsam, Wolkensteiner Thor 51C.

**Archivar:** Köselig.

**Anm.** Weitere Auskunft geben die gedruckten Statuten.

### Bürgergesangverein

(gegründet am 1. November 1864 vom Gesangslehrer Lippold). **Mitgliederzahl:** 76.

**Vorsteher:** Posamenten-Fabrikant Arnold, Scheerbank 982.

**Musik. Director:** Gesangslehrer Lippold, untere Köhrgasse 140.

Kassirer: Posamentirer August Langer, Benediktplatz 740  
 Schriftführer: Posamentirer Ed. Störzel, gr. Karteng.  
 Archivar: Posamentirer Traug. Langer, Köhrg 266.  
 Uebungslokal: Restauration von Gustav Ulrich. — Vereinsabend: Donnerstag.

### Gesangverein XXVer.

(gegründet am 10. Dezember 1863).

Vorsteher: Seidenwirker Wilh. Schumann, Münzg. 569.  
 Vicevorsteher: Gotthold Rögler, Fabrikant, Klosterberg 624.  
 Kassirer: Posamentenfabrik. Gust. Steinpilz, Baderg. 900.  
 Schriftführer: Wilh. Dölckner, Schneider, gr. Kirchg. 848.  
 Musikal. Dirigent: Gesangslehrer H. Lippold, untere Köhrg. 140.  
 Gesellschaftslokal: Rathskeller. — Vereinsabende: Dienstags Singübung. Sonnabends  
 Gesellschaftsabend.

### Liederfranz.

Lokal: Meisterhaus, gr. Kirchg. 850.

Vorsteher: Herm. Schmidt, Posamentirer, Silberstr. 891.  
 Kassirer: Eduard Bindrich, Kaufmann, gr. Kirchg. 27.  
 Schriftführer: Sinns, gr. Sommerleite 328.  
 Musik. Dirigent: Peterhänsel, Concertmeister, Mandelg. 250.

### Orpheus.

Lokal: Schützenhaus (vor dem böhmischen Thor 19).

Vorsteher: Bürgerschullehrer Böhme, Scheerbank 886.  
 Stellvertr. Vorsteher: Bürgerschullehrer Reuther, Wolfensteinerg. 42J.  
 Kassirer: Kaufmann Zöllner, Museumsg. 782.  
 Schriftführer: Bürgerschullehrer Kullmann, kl. Kirchg. 103.  
 Musikal. Dirigent: C. Näser, gr. Kirchg. 34.

### Sängerbund

(gegründet den 1. October 1863). Mitgliederzahl: 40.

Vorsteher: Ed. Frank, kl. Sommerleite.  
 Kassirer: C. F. Zaup, Fleischerg.  
 Schriftführer: Dietrich.  
 Archivar: Handschuh.

### Sängerbund „Saxonia“

(gegründet am 19. April 1868). — Der Sängerbund besteht aus folgenden Vereinen:  
 „Liederfranz“, „Militärgesangverein“, „Sängerbund“, „Bürgergesangverein“.

Vorstandsmitglieder:

Chr. F. Zaup, Bundesvorsteher. Albert Gehrischer, Bundeskassirer. Gustav Zahn,  
 Schriftführer. (Der Bundesauschuß besteht aus 12 Mitgliedern.)  
 Liedermeister: Gesangslehrer Heinrich Lippold.



## Geselligkeitsvereine.

### Bürgerverein.

Der Bürgerverein besteht seit 1838, in welchem Jahre er vom Posamentirermeister C. F. W. Spindler gegründet wurde.

Der Zweck des Vereins ist: Gesellige Zusammenkünfte, verbunden mit Vorträgen, oder sonstiger, der Zeit angemessener Unterhaltung. — Der jährliche Beitrag beträgt 15 Neugroschen (dafür ein Freicouwert beim Stiftungsfeste).

Versammlungslokal: Restauration zum Bürgerverein, Seminarstraße.

Vorsteher: Anton Wauer, Posamentenfabrikant, Wolkensteinergr. 419.

### Erholung.

Lokal: Goldne Gans, Bahnhofstraße 732.

Vorsteher: Palmié, Buchholzerg. 806.

Rassirer: Gustav Tasche, Buchholzerg. 835.

Schriftführer: Dr. Krause, Johannisgr. 779.

**Freimaurerloge** in Gensels Garten vor dem Wolkensteiner Thore.

**Gesellschaft 25er** (s. unter Gesangsvereine).

### Gesellschaft 36er.

Gegründet am 6. August 1830 von dem Zinngießermeister Gustav Breitfeld.

Zweck der Gesellschaft: Allwöchentlich eine Abendunterhaltung, in welcher geschichtliche, chronikalische, sowie auch humoristische und Gesangsvorträge gehalten werden.

(Diese Abendunterhaltungen datiren vom Januar 1861.)

Alljährlich finden mehrere Tanzvergünstigungen, sowie ein Stiftungsbill im Monat August statt. Aufnahmegeld beträgt 20 Ngr. und wird alljährlich von jedem Mitgliede ein Abonnement von 10 Ngr. erhoben.

Ursprünglich sollten dem Vereine nur 36 Mitglieder angehören, daher der Name 36er Gesellschaft. Später wurde von der Zahl 36 abgesehen, so daß jetzt Ende 1870 die Mitgliederzahl 125 beträgt.

In der Zeit von 1837 bis 1840 war mit der 36er Gesellschaft eine sogenannte Unterstützungskasse verbunden, welche sich 1840 abtrennte und in eine Begräbniskasse umwandelte, daher heute noch unter dem Namen 36er Begräbnißgesellschaft fortgeführt wird. Auch der Mildthätigkeit sucht der Verein in neuerer Zeit Rechnung zu tragen, wobei er sich die Aufgabe gestellt hat, bei Unglücksfällen und besonderen Veranlassungen Sammlungen zu veranstalten. So wurden für Lugau, Ehrenfriedersdorf, Werdau, Johannegeorgenstadt und die Frauen der 1866 im Feld sich befindenden Krieger an Unterstützungen im Jahre 1866 bis 1867 103 Thlr. zusammengebracht und vertheilt. Ferner wurde zu Weihnachten 1869 eine Christbescherung für theils vater-, theils mütterlose Waisen veranstaltet, bei welcher 12 Kinder gekleidet wurden. Eine solche Bescherung hat auch im J. 1870 stattgefunden, bei welcher 4 Knaben und 5 Mädchen bedacht wurden. Seit dem Jahre 1865 hat der Verein eine Bibliothek angelegt, deren unentgeltliche Benutzung den Mitgliedern freisteht.

Versammlungslokal: Ulrich's Restauration.

Vorsteher: Bollbrecht Schmidt, Kl. Kirchgr. 79.

### Harmonie.

Lokal: Museum (am Markt 797). 1. Vorsteher: L. Rudolph, am Markt 7. Kassirer: W. Wimmer, Buchholzerg. 824.

### Harmonische Gesellschaft der Fünfzehner.

Director: L. Hohl, Buchholzerg. 813. | Kassirer: Ferd. Lippert, am Markt 738.  
Co-Director: C. Hohl, am Markt 794. | Schriftf.: Ger.-Amtm. Bach, Bahnhofstr. 722.

### Museum.

Lokal: Museum (am Markt 797).  
1. Vorsteher: Ado. Dehne, Buchh. G. 802. | Kassirer: Fr. Brodengeyer, Benedictplatz 741.

### Orpheus (s. unter Gesangvereine).

### Allgemeiner Turnverein.

Der allgemeine Turnverein wurde im August 1845 gegründet. Seit 1862 besitzt derselbe einen eigenen, freien Turnplatz zwischen dem Wolkensteiner und böhmischen Thore.

Geturnt wird wöchentlich 4 mal und zwar Montag, Donnerstag und Sonnabend gemeinschaftlich, Mittwoch aber nur Vorturner und Männerriege.

Von April bis October wird auf dem Turnplatze, bei ungünstiger Witterung jedoch in der Turnhalle, von October bis April in der Turnhalle geturnt.

Bereinslokal: Fritsch's Bierhalle. Eintrittsbedingungen: Einschreibgebühr 7½ Ngr. Monatl. Beitrag beträgt für ein Mitglied 3 Ngr., für einen Turngenossen 2 Ngr., (auf 2 Monate pränumerando zu zahlen).

Als Turngenossen sind diejenigen zu betrachten, welche das 18. Lebensjahr noch nicht erreicht haben. — Der Verein zählt gegenwärtig 8 Ehrenmitglieder, 160 Mitglieder und 38 Turngenossen.

Der Vorstand besteht zur Zeit aus:

I. Sprechwart (Vorsteher) Adolf Wieland, gr. Kirchg. 28. II. Sprechwart (stellvertr. Vorst.) Eduard Illing, Wolkensteinergr. 442. Kassierwart: Carl Bernhardt, gr. Kirchg. 841 (Hintergebäude). Kassierwart des Reservefonds: August Friedrich. Schriftwart: Ernst Siegel. I. Turnwart: Hermann Wieland. II. Turnwart: Chr. Kreher. III. Turnwart: Ed. Meyer. Zeugwart: Gustav Schubert. Singwart: Schlichting. Hierzu kommen noch 9 Ausschusspersonen.

## Kirchliche Vereine.

### Die Zweig-Bibelgesellschaft.

Diaconus Wiedemann, Geschäfts- und Rechnungsführer, Bahnhofstraße 731.

### Der Zweigverein zur Gustav-Adolf-Stiftung.

Der hiesige Lokalverein der Gustav-Adolf-Stiftung, der ein Theil des Annaberger Zweigvereins ist, auch mit demselben ein Direktorium hat, besteht seit dem 20. September 1843 und ist besonders eine Schöpfung des verstorbenen Sup. Dr. Schumann und ein Pflanzling des jetzigen Sup. Franz, wie der Zweigverein überhaupt. — Hinsichtlich seiner geschichtlichen Entwicklung ist zu erwähnen, daß der Zweigverein die ganze Ephorie

außer 4 Parochien umschließt, daß in den meisten seiner Kirchen bereits die Jahresfeier abgehalten worden ist, daß die Summe der Beiträge bis jetzt im Lokalverein über 3800 und im Zweigverein über 11,500 Thlr. beträgt und unser Zweigverein im Leipziger Hauptverein nur von dem zu Leipzig und Chemnitz an Beiträgen übertroffen wird. Die Pflegekinder des Vereins sind hauptsächlich die evang. Gemeinden Böhmens in Comotau, Görkau-Rothenhaus und Reichenberg gewesen. Der Lokalverein zählte im verflossenen Jahre 1315 Mitglieder. Einnahme 218 Thlr., hauptsächlich durch Hauscollekte gesammelt. Vgl. Kurier, Tageblatt u. Anzeiger zc. 1870 Nr. 150.

Ueber die Gedächtnißfeier zum Andenken an den bei Lützen am 6. November 1632 erfolgten Tod Gustav Adolfs vgl. Kurier, Tagebl. u. Anz. zc. 1870 Nr. 260.

Der Verein hält seine Versammlungen im Meisterhause.

Das Directorium des Lokalvereins (auch zugleich für den Zweigverein) besteht gegenwärtig aus:

Archidiaconus Gareis, Vorsitzender.		Adv. Dr. Böhme, Schriftführer, und
Seminardirect. Schmidt, stellvertr. Vorsitzend.		Kaufmann C. Keller, Kassirer.

### Der evangelisch-lutherische Missionsverein.

Der hiesige ev.-luth. Missionsverein, ein Zweigverein des Dresdner Hauptvereins, besteht laut Akten und Statuten seit dem Jahre 1852. Für ihn wirkten besonders Sup. Franz, Hospitalprediger Bauer, Hospitalprediger Blüher und Archidiaconus Gareis. Im Jahre 1857 erhielt er monatliche kirchliche Missionsbetstunden in der Hospitalkirche Abends 5 Uhr am 1. Sonntage eines jeden Monats, die im Jahre 1864 in die Marienkirche verlegt wurden, in der sie noch gegenwärtig stattfinden. Die jährlichen Beiträge, die im J. 1853 nur 5 $\frac{1}{2}$  Thlr. ausmachten, beliefen sich im Jahre 1858 zu P. Bauers Zeit schon auf 92 und im Jahre 1870 sogar auf 302 Thlr., so daß die Summa fast 1900 Thlr. beträgt. Die gegenwärtigen Vorstandsmitglieder, nach den neuen genehmigten Statuten vom Jahre 1868 gewählt, sind:

A. Gareis, Archidiaf., Vorsitzender.		J. Blüher, Hospitalpred., Schriftführer.
L. Schreiber, stellvertr. Vorsitzender.		R. Fischer, stellvertr. Schriftführer.
		W. Steinert, Kassirer.

Dazu kommen noch 24 Helfer, zum größten Theil der alte Stamm des Missionsvereins, deren Hauptamt ist, zu 3 oder mehreren an den Kirchthüren die Liebesgaben für die Mission in Empfang zu nehmen. Auch zählt der Verein 6 Lesezirkel mit ungefähr 100 Mitgliedern und besitzt eine kleine Bibliothek, aus der ein Jeder unentgeltlich Schriften leihen kann.

## Bereine zur Verbreitung gemeinnütziger Kenntnisse.

### Der Gewerbeverein.

Der hiesige Gewerbeverein ist am 17. August 1827 gegründet worden. Nach §. 1 seiner am 1. Februar 1833 bestätigten Statuten ist sein Zweck, „sich über allgemeine Geschäfts- und Gewerbekunde, sowie über besondere Zweige derselben gemeinnützige Kenntnisse zu erwerben und die erworbenen zu erweitern, besonders aber sich mit den neuesten Erfindungen und Verbesserungen im Gebiete der Gewerbswissenschaft bekannt zu machen.“ §. 2 bestimmt als Mittel zur Erreichung dieses Zweckes:

1. die Bibliothek, deren Benutzung §. 13 regelt;
2. Vorlesungen eigener oder aus guten, dazu geeigneten Werken und Zeitschriften entlehnter Aufsätze;

3. Vorzeigung technischer Erzeugnisse, besonders neuer Erfindungen oder Verbesserungen;
  4. Mündliche Besprechungen bei der jeden Montag stattfindenden Versammlung; und
  5. Anschaffung von Modellen von nützlichen Maschinen, Werkzeugen etc.
- Versammlungslokal: Gewerbevereinshaus. Vereinsabend: Montag 8 Uhr.  
 Eintrittsgeld: 15 Ngr. Jährlicher Beitrag: 1 Thlr.  
 Mitgliederzahl gegenwärtig ungefähr 100.

## Vorstand des Vereins.

Director: Dr. Friedrich Schubert, Buchholzerg. 811/12.

Stellvertreter: Hermann Köselitz.

Vorsteher: Rudolf Illing. Emil Schiefer.

Kassirer: Albert Gehrischer.

Schriftführer und Bibliothekar: Oswald Marbach.

## Repräsentanten des Vereins sind:

Moritz Bergelt. Anton Zichiesche. C. Otto. Jonathan Breitfeld. C. Haustein. Friedrich Weiser. Friedrich Bauer. C. Seelig. Eduard Illing. Bollbrecht Schmidt. Obersteiger Kircheisen. C. Hengst. Aug. Müller. Theodor Saupe.

## Als Stellvertreter fungiren:

Franz Teudesmann. Ernst Fleischer. Emil Schmidt. C. Bernhardt. Wilhelm Schreiter. Stadtkassirer Fleischer. Oskar Fröhner.

**Der landwirthschaftliche Verein\*).****Verein für Naturkunde.**

Der Annaberg-Buchholzer Verein für Naturkunde wurde am 6. November 1865 zum Zwecke der „Förderung und Verbreitung naturwissenschaftlicher Kenntnisse durch gegenseitige Belehrung und Unterhaltung seiner Mitglieder aus dem gesammten Bereiche der Naturwissenschaften“ gegründet und sucht dieses Ziel zu erreichen: 1) durch Vorträge und Besprechungen naturwissenschaftlichen oder sonst wissenschaftlich verwandten Inhalts; 2) durch Unterhaltung eines Lesezirkels; 3) durch Anlegung einer Sammlung naturhistorischer und verwandter Gegenstände; 4) durch Anschaffung einer Bibliothek naturwissenschaftlicher Werke, und 5) durch in den Sommermonaten vorzunehmende gemeinschaftliche Excursionen.

Derselbe besteht zur Zeit aus 6 Ehren-, 2 correspondirenden und 48 ordentlichen Mitgliedern, von welchen letzteren 42 in Annaberg, 4 in Buchholz und 2 auswärts wohnen.

Seine regelmäßigen Versammlungen hält er allwöchentlich Mittwochs von Abends 8 Uhr an, und zwar während des Winterhalbjahres im Hotel Museum, im Sommerhalbjahre in der Regel in dem Gartenlokale der Kluge'schen Conditorei.

Die Aufnahme in den Verein erfolgt nach geschehener Anmeldung beim Vorstande resp. Vorschlagung durch ein Mitglied nach Ablauf von 8 Tagen mittels Abstimmung, bei welcher einfache Stimmenmehrheit entscheidet. Jedes Mitglied hat monatlich 5 Ngr. zur Vereinskasse und außerdem bei seiner Aufnahme ein Eintrittsgeld von 15 Ngr. zu entrichten und genießt dafür das Recht des Zutritts zu den Vereinsversammlungen und Excursionen, des Lesens aller vom Vereine gehaltenen Zeitschriften etc., der Benutzung der Vereinsversammlungen und der Bibliothek und des Mitbringens von dem Vereine nicht angehörenden Personen als Gäste zu den Versammlungen und Excursionen.

## Vorstand.

Vorsitzender: Realschuloberlehrer Dr. phil. Friedrich Schubert, Buchholzerg. 811/12.

Stellvertr. Vorsitzender: Kaufmann Friedrich Müller in Buchholz.

Schriftführer: Hans Horst Junghans. Kassirer: Gustav Kömer.

\*.) Ueber diesen Verein sind uns keine Mittheilungen zugegangen.

### Zweigverein des Zwickauer Volkschriften-Vereins.

Vorstand und Geschäftsführer: Diaconus Wiedemann, Bahnhofstraße 731.

## Vereine zur Förderung des Gemeinwohls.

(Ueber die mit \* bezeichneten Vereine sind uns keine Mittheilungen zugegangen.)

### Consumverein.\*

#### Der Frauenverein.

Der Frauenverein, im Jahre 1816 zur Linderung fremder Noth gegründet, schloß sich im Jahre 1836 an den Central-Frauenverein für das Erzgebirge an und erhielt sein jetziges Statut im Jahre 1860.

Die Zinsen der „Helene-Stiftung“, welche am 17. Juli 1861 von dem am 25. Januar 1870 verstorbenen Kaufmann C. Chr. Hohl begründet wurde und unter der Verwaltung des hiesigen Stadtrathes steht, sind jährlich stiftungsgemäß am 4. September durch den Frauenverein an 8 alte Klöpplerinnen zu vertheilen und betragen gegenwärtig 39 Thaler.

Im Vereinsjahre 1869/70 zählte der Verein 251 Mitglieder; die Jahresbeiträge betragen 205 Thlr. 21 Ngr. Nach der Rechnung vom 1. Juli des vergangenen Jahres betrug die Einnahme vom 1. Juli 1869 bis 30. Juni 1870:

684 Thlr. 11 Ngr. 7 Pf.

die Ausgabe in derselben Zeit: 607 = 22 = 3 =

Kassenbestand 76 Thlr. 11 Ngr. 4 Pf.

Das Vermögen des Vereins betrug am 1. Juli 1870: 1351 Thlr. 19 Ngr. 4 Pf. incl. Kassenbestand.

Der Vorstand des Frauenvereins besteht aus Oberlehrer Julius Ruhfam, Schriftf. Kaufmann Robert Brodengeyer, Kassirer.

Fr. Marie Wiedemann. Emilie Tischendorf. Auguste Gareis. Friederike Mehnert. Auguste Dietrich.

#### Der Frauen-Unterstützungs-Verein.

Der am 5. Januar 1868 vom hiesigen Posamentirermstr. Gustav Nagler ins Leben gerufene Frauen-Unterstützungsverein hat den Zweck, „altersschwache franke Personen, arme Wöchnerinnen, arme Wittwen und Waisen und stillleidende verschämte Arme“ zu unterstützen. Aufnahme in den Verein findet nach §. 1 der Statuten jede unbescholtene Frauensperson, sobald sie in den Stand der Ehe getreten ist.

Jährlicher Beitrag 10 Ngr. (jedoch ohne der Mildthätigkeit Schranken zu setzen), in vierteljährlichen Raten an den Einsammler zu entrichten.

Der Vorstand besteht aus Anton Wauer, Vorsteher. Gustav Hänel, Stellvertreter.

Heinrich Lippold, Schriftführer. Julius Arnold, Kassirer.

Friederike Wauer Christiane Hänel. Dorothea Hänel.

Ann. Weitere Auskunft ertheilen die im Drucke erschienenen Vereins-Statuten vom 20. Januar 1868.

### Der Spar- und Vorschuß-Verein.

Der hiesige Spar- und Vorschußverein wurde im Jahre 1862 nach dem System Schulze-Dehlsch gegründet. Nach dem Rechenschaftsbericht auf das Jahr 1869 betrug der Totalumsatz in diesem Jahre 165,330 Thlr. 14 Ngr. 6 Pf.

Der Verein zählt gegenwärtig gegen 400 Mitglieder.

Expeditionslokal: Wolkensteinergr. 438. — Expeditionszeit: 8—4.

Director: Eduard Jlling, Wolkensteinergr. 442.

Kassirer: Ernst Berndt, Wolkensteinergr. 438.

### Der städtische Verein.\*

#### Der Wohlthätigkeitsverein.

Der Wohlthätigkeitsverein, im Jahre 1824 von 8 hiesigen Bürgern in's Leben gerufen, unterstützt nach Art. 1 seiner Statuten vom 4. April 1829, vergl. den Zusatz zu Art. 1. vom 14. Februar 1857, arme alte und hilfsbedürftige Mitbürger und Wittwen, welche aus andern bereits bestehenden öffentlichen Armenanstalten keine Unterstützung erlangen und die sich des öffentlichen Bettelns schämen.

Der Vereinsbeitrag beträgt jährlich 2 Thlr. 5 Ngr.

Das Vermögen des Vereins war (vergl. Kurier, Tageblatt und Anzeiger zc. 1870, Nr. 38) am 14. Februar 1870 auf 2816 Thlr. angewachsen.

Mitgliederzahl: 216. Gesamtbeiträge 436 Thlr. Ausgabe 656 Thlr.

(Der Vorstand wird den 14. Februar d. J. neu gewählt.)

### A n d e r e V e r e i n e .

#### Verein ehrenvoll verabschiedeter Militärs.\*

##### Postalozzverein.

Agenturbezirk Annaberg mit 30 Mitgliedern.

Summe der Jahresbeiträge: 7½ Thlr.

Agent: Vicebürgereschuldirektor Schneider, obere Wolkensteinergr. 249.

#### Der Königl. Sächs. Verein zur Pflege verwundeter und kranker Soldaten.

Der Königl. Sächs. Verein zur Pflege verwundeter und kranker Soldaten oder der internationale Hilfsverein für das Königreich Sachsen, dessen Directorium seinen Sitz in Dresden hat, ist durch die Vereinigung des internationalen Vereines und des Albertvereines entstanden und hat sich die Pflege verwundeter und kranker Soldaten zur Aufgabe gestellt. Der Beitritt zu diesem Vereine steht Jedermann frei. Der Jahresbeitrag beträgt 1 Thlr. Weitere Auskunft ertheilt bereitwilligst Dr. M. Welte, Mitglied des internationalen Hilfsvereines, gr. Kirchg. 20 (Realschulgeb.)

#### 4. Abtheilung.

### Fabrik-, Handels- und Gewerbestand.

#### Märkte in Annaberg.

a) Die zwei Jahrmärkte fallen:

1) Montag nach Lätare (in diesem J. d. 20. März) und 2) Montag nach oder mit Anna (in diesem J. d. 31. Juli).

b) Die beiden Viehmärkte werden abgehalten:

1) Montag nach Judica (in diesem J. d. 27. März) und 2) Mittwoch nach oder mit Kreuzes Erhöhung (in diesem Jahre d. 20. September).

c) Der Wochenmarkt findet nach einer Bestimmung des Stadtrathes vom 7. Dezember 1843 Mittwoch und Sonnabend statt.

Hierüber: das achttägige Volksfest, welches mit dem Trinitatisfeste beginnt und dem darauf folgenden Sonntage schließt.

#### Advokaten.

(In Parenthese die Expeditionszeit).

Benkert & Dr. Grundig, am Markt 737.

Böhme, Dr. jur., Bahnhofstr. 640 Parterre (8—12, 2—7 Uhr); jede Mittwoch in Oberwiesenthal im Hause des Rest. Wendler.

Dehne, Buchholzerg. 802.

Reiche-Eisenstück, Buchholzerg. 825.

Zeidler, gr. Kirchg. 8.

#### Ärzte.

(In Parenthese die Sprechstunden).

Gruener, Dr. med., am Markt 735.

Kalkoff, = , prakt. Arzt u. Geburtshelfer, Wund- u. Augenarzt, gr. Kirchg. 837 (früh bis  $\frac{1}{2}$  9, 1—2 Uhr).

Mühlig, Stadtw.-Arzt, Stadtfrankenhausarzt, Wolfenst. G. 435.

Stiehler, Dr. med., prakt. Arzt u. Geburtsh., (Stadtpolizei-, Armen- u. Stadtfrankenhausarzt) Frohn. G. 684 (früh bis  $\frac{1}{2}$  9, 1—2 Uhr.)

Teubern v., Dr. med., Bezirksarzt, gr. Kirchg. 840.

#### Agenten u. Commissionäre.

Blechschmidt, Bernh., Münzg. 721b.

Ebeling, C. Herm., Buchholzerg. 829.

Braune, Eduard, Agent für Materialwaaren u. Beleuchtungsgegenstände. Niedere Badergasse 914.

Höfer, A., Lebensversicherung Providentia, Magazingasse 623.

Matthes, Bruno, Lebensversicherung Germania. Spiegelglasversicherung. Agentur für Auswanderung nach Amerika. Wolfensteinerg. 435.

Möckel, Rudolf, Münzgasse 715.

Römer, Gustav, Agentur der Preuß. Renten-Vers.-Anstalt zu Berlin. Technisches Agentur- u. Commiss.-Geschäft, untere Münzgasse 670.

Seyffart, Constantin, Agentur der Magdeb. Feuervers., gr. Kirchg. 841.

Stickel, C. E., Kaufmann, Agentur-, Commissions- u. Asscuranzgeschäft, vor dem Buchholzer Thore 68 B.

Weinhold, Joh. Emil, Kaufmann, Lebensvers.

Actien-Gesellschaft Germania zu Stettin,  
gr. Kirchg. 838.  
Wemmers, Friedrich, Buchholzerg. 811.12.

### Apotheker.

Bretschneider, C. Ferd., Löwen-Apothek am  
Markte 6.

### Auctionatoren.

Blechschmidt, Bernh., Münzgasse 721b.  
Dölkner, Karl Wilhelm, gr. Kirchg. 848.  
Freitag, Christian Traugott, Silberstr. 975.  
Domisch, Friedr. Louis, kl. Kirchg. 100.

### Bäcker. (26).

Baumann sen., Heinr. Gust., kl. Kirchg. 91.  
Baumann jun., Heinr. Gust., neue Gasse 187.  
Brunner, Karl Gotthold, ob. Köhrg. 267.  
Bergelt, Hermann, gr. Karteng. 167.  
Dehnel, Karl Louis, kl. Köhrg. 141.  
Feist, Aug. Ferd., Buchholzerg. 830.  
Graupner, Karl Hermann, kl. Karteng. 228.  
Göbelt, Karl Christian, Buchholzerg. 804.  
verw. Härtel, Joh. Christ., Scheerbank 884.  
Härtel, Herm. Robert, gr. Sommerleite 296.  
Hallig, Gust. Louis, Mandelg. 251.  
Huß, Bernhard, kl. Sommerleite 377.  
Kreusel, Friedrich Otto, kl. Kirchg. 108.  
Kreßschmar, Karl Ernst Herm., Fleischerg. 569.  
Laux, Karl Christ., gr. Kirchg. 16.  
Laux, Gustav Emil, a. d. Hauptwache 561.  
Laux, Karl Christ. August, gr. Kirchg. 847.  
Mauersberger, Ernst Louis, kl. Kirchg. 81.  
Martin, Karl Traugott, Wolkenst. G. 410.  
Delsner, Ernst Ferd. Louis, gr. Kirchg. 23.  
Richter, Karl Friedr., Frohnauerg. 709.  
Reichelt, Ernst Louis, nied. Baderg. 963.  
Schwarz, Aug. Emil Herm., Bahnhofstr. 727.  
Vogel, Karl Ernst, Wolkensteiner. 439.  
Wiederänders, Friedr. Wilh., gr. Sommer-  
leite 323.  
Zahn, Karl Heinrich, Silberstr. 973.

### Badeanstalten.

Bahl, Buchh. Thor 65 (nur im Sommer ge-  
öffnet.)  
Wolff, Carl, Wolkensteiner. 436, (im Som-  
mer täglich, im Winter nur Sonnabend  
und Sonntag geöffnet).

### Bankiers.

(Zugl. Wechsel- u. Incasso-Geschäfte.)

Gerber, Clemens, Johannsg. 774.  
Kraut u. Rudolph, Wolkensteiner. 86.  
Lipfert, Ferd., Markt 738.  
Tasche, Gustav, am Markt 835.

Commandite der Säch. Bank zu Dresden,  
gr. Kirchg. 13. Mühle, Director.

### Barbiere.

Fischer, Louis, Wolkensteiner. 412.  
Heil, Gustav Bruno, nied. Baderg. 919.  
Köhler, Karl Wilhelm, Schmiedeg. 543.  
Naumann, Friedr. Wilh., Silberstr. 960.  
Rebentisch, Wilh. Louis, Schmiedeg. 543.

### Baumeister.

Horn, F. W., Maurermstr., Wolkensteiner  
Thor 24.  
Jrmischer, Wilh. Ferd., Zimmermstr., Buchh.  
Thor 70e.  
Nestler, Aug., Zimmermstr., Wolkenst. Thor.  
Nestler, Joh., Zimmermstr., ob. Baderg. 930.  
Schreiter, Joh., Maurermstr., Johannsg. 770.  
Schiefer, C. F., Wolkensteiner Thor. 24.  
Siegel, Friedr. Ernst, Böhm. Thor 1i.  
Uhlig, Fr. Emil, verl. Pfarrg. 34 D., 1. Et.  
Baugeschäft:  
Horn u. Uhlig, böhm. Thor 5, Abth. B.  
Inhaber: Emil Uhlig, Pfarrg. 34D, 1. Et.

### Bettfederreinigungsanstalt.

Langer, Christ. Friedrich, Scheerbank 986.

### Beutler u. Handschuhfabrikanten.

Eisenstuck & Co., Silberstr. 967.  
Haugk, Karl Aug., Wolkensteiner. 419.  
Kant, H., (Buckskinhandschuhe), Mandelg. 241.  
Werner, Friedr., Buchholzerg. 828.

### Bleich- u. Trockenplätze besitzen:

Eibisch, Gottfr. Otto Ed., am Logensteig 511.  
Fröhner, Chr. Julius, Frohnauerg. 692.  
Lanfner, Amalie verheh., am Logensteig 518.

### Böttcher.

Müller, Gottlob Friedrich, gr. Karteng. 170.  
Rehm, Karl Fr. Fürchteg., kl. Karteng. 198.  
Rehm, Christ. Friedr., unt. Schmiedeg. 462.  
Wiederänders, Karl Fr., gr. Karteng. 171.  
Wiederänders, Karl Ehreg., Fleischerg. 535.



**Buchbinder.** (13).

Bergelt, Friedrich Moriz, Magazing. 630.  
 Hübschmann, Ernst Gotthold, gr. Kirchg. 846.  
 Huischer, Joh. Adam Mich., Wolkenst. G. 422.  
 Kunz, Karl August, kl. Kirchg. 93.  
 König, Karl Eduard, gr. Kirchg. 837.  
 Löblich, Karl Gustav, Seminarstr. 403.  
 verw. Müller, gr. Kirchg. 841.  
 Meyer, Emil Albert, gr. Kirchg. 848.  
 Mauersberger, Karl Herm., gr. Kirchg. 839.  
 Dejer, Gotth. Wilh. Anton, Wolkenst. G. 423.  
 Reichelt, Karl Julius, nied. Baderg. 897/99.  
 Schluttig, Karl Ferd., Bahnhofstr. 727.  
 Wolf, Ernst Louis, Wolkenst. G. 453.

**Buchdruckereibesitzer.**

Gottschalch, B., kl. Kirchg. 84.  
 Teutsch, C., gr. Kirchg. 18.

**Buch-, Kunst- u. Musikalienhändler.**

Graser, H., im Rathhause.  
 Rudolph & Dieterici, am Markt 633.

**Budenverleiher.**

Flegel, Friedr. Aug., ob. Sommerleite 353b.  
 Härtel, Karl Moriz, kl. Kirchg. 72.  
 Langer, Chr. Friedr., Scheerbank 986.

**Büchsenmacher.**

Ulrich, Julius Albin, Marieng. 134.

**Bürstenmacher.**

Trapp, Jac. Joseph, Fleischerg. 540.

**Caviller.**

Weiß, Fr. Aug., Scharfrichterei am Pöhlberg.

**Ceremonienmeister** s. Leichenwesen S. 21.**Cigarrenfabrik.**

Bandel & Blümel, Scheerban 978.

**Cigarrenhandlungen.**

Blechschmidt, Eli, Buchholzerg. 803.  
 Bräuer, J. F. jun., Wolkenst. G. 452.  
 Kalkoff, Oscar, Buchholzerg. 801.  
 Königs Commissionsgeschäft, am Markt 796.

**Colporteur.**

Siegel, Heinrich, kl. Sommerleite 391.

**Conditoren.**

Kluge, Johannisg. 781.  
 Schubert, Schmiedeg. 557.

**Corsettenfabriken.**

Heisen & Comp., Buchh. Thor.  
 Wilde, G. H., Böhmisches Thor.

**Crinolinenfabriken.**

Brodengeyer & Comp., Benedictplatz 741.

Heisen & Comp., Buchholzer Thor.  
 Wilde, G. H., Böhmisches Thor.

**Damenschneider.**

Wolf, gr. Kirchg. 848.  
 Dölkner, gr. Kirchg. 848.  
 Melzer, kl. Kirchg. 99.  
 Verdineck, kl. Karteng. 224.  
 Stürz, Buchholzerthor 815.  
 Zahn, Mandelgasse 258.  
 Stolle, kl. Kirchg. 87.  
 Wagner, Wolkensteinererg. 414.  
 Schiefer, gr. Karteng. 151.

**Decorations- u. Zimmermaler.**

Bärtling, Wolkensteinererg. 442.  
 Freimann u. Könnau, am Markt 791.  
 Sonntag, kl. Sommerleite 388.  
 Wegmann, Mandelg. 259.

**Delikatessenhändler.**

Eimentel, gr. Kirchg. 840.

**Destillationsgeschäfte.**

Bräuer, J. F., sen., Wolkensteinererg. 452.  
 Jacius, C. A., Wolkensteinererg. 435.  
 Kraut u. Rudolph, am Markt 86.  
 Nöbel, Wilhelm, gr. Kirchg. 848.  
 Thiene, Julius, am Markt 5.  
 Wagner, Buchholzer Thor 815.  
 Weinhold, C., gr. Kirchg. 838.

**Dienstboten-Nachweisungsbureau.**

Dölkner, Wilhelm, gr. Kirchg. 848.  
 verw. Reichelt, kl. Kirchg. 123.  
 Köhler, Herm., Köhrg. 266.

**Dienstmänner** s. Packträgerinstitut.**Drechsler.**

Göbel, Alex., kl. Kirchg. 4.  
 Körnig, David, Buchholzerg. 819.  
 Kray, kl. Kirchg. 82.  
 Renninger, kl. Kirchg. 90.  
 Obst, Magazing. 622.  
 Kost, Rob., Wolkensteinererg. 440.  
 Stahl, K. Franz, kl. Kirchg. 106.

**Drogenhandlung.**

Kalkoff, Oscar, Buchholzerg. 801.

**Eisen-, Blech-, Stahl-, Messing-  
Ofen- u. Werkzeughandlungen, so-  
wie Kupferwaaren.**

Butter, Chr. Aug., Wolkensteinererg. 413.

Dietrich, Fr. Aug., Buchholzerg. 798.  
 Külle, Ferd., Buchholzerg. 803.  
 Zeidler, Ferd., am Markte 7 u. 8.

**Essigfabrik.**

Bräuer, J. F., sen., Wolkensteiner. 452.

**Farbwaarenhandlungen.**

Dietrich, Fr. Aug., Buchholzerg. 798.  
 Kalkoff, Oskar, Buchholzerg. 803.  
 Weinhold, E., gr. Kirchg. 838.

**Färber.**

Köselig, Herm., böhmisches Thor 6.  
 Faulenbach, obere Baderg. 930.  
 Mazek, Mandelg. 255.  
 Reichelt, Badergasse 900.  
 Schubert, Adolf, Mandelg. 262.

**Feilenhaber.**

Bogel, Chr., gr. Kirchg. 864.  
 Zickler, Gustav Adolf, Johannisg. 768.

**Fischhändler.**

Einenkel, Chr., gr. Kirchg. 840.  
 Köhler, Moriz, Wolkenst. Thor 406.

**Flaschner s. Klempner.****Fleischer. (22).**

Anger, Karl Aug., Wolkenst. G. 424.  
 Anger, Aug. Emil, Frohn. G. 689.  
 Anger, Ernst Gustav, gr. Kirchg. 838.  
 Anger, Jul. Herm., untere Baderg. 964.  
 Burkhardt, Amalie verw., gr. Karteng. 162.  
 Burkert, Karl Gustav, Schmiedeg. 552.  
 Engelhardt, Karl August, gr. Karteng. 164.  
 Fiedler, Chr. Aug. Chreg., kl. Kirchg. 88.  
 Fiedler, Chr. Wilhelm, kl. Kirchg. 89.  
 Horn, Gust. Adolf, Neumarkt 57.  
 Horn, Karl Aug., kl. Kirchg. 96.  
 Kupfer, Friedrich August, Frohnauerg. 688.  
 Lang, Friedr. August, kl. Karteng. 222.  
 Levin, Gustav Adolf, Scheerbank 889.  
 Lössch, Karl Gustav, untere Baderg. 914.  
 Meyer, Ernst Gustav, gr. Kirchg. 854.  
 Morgenstern, Karl Christian, gr. Kirchg. 849.  
 Schreiber, Joh. Karol. verw., kl. Kirchg. 87.  
 Schreiber, Karl Friedrich, am Platz 219.  
 Schreiber, Gust. Ludw., gr. Sommerl. 328.  
 Seidel, Karl Christ., b. d. Hauptwache 559.  
 Seidel, Gust. Herm., Buchh. G. 817.

**Friseur.**

Wolff, Carl, Wolkensteiner. 436.

**Fuhrwerksbesitzer.**

Burkert, F. sen., Bahnhofsstr. 732.  
 Graupner, Buchh. Thor 68.  
 Harnisch, Friedr., Marieng. 66.  
 Malz, Silberstraße 968.

**Galanteriewaarenhandlungen**

s. Kurzwaarenhandlungen.

**Gardinenhandlungen.**

Geißler, M. W., Museumsq. 782.  
 Matthes, B., Wolkenst. G. 435.  
 Sieler, Aug. verw., Buchholzerg. 809.

**Garnhandlungen.**

Berndt, Ernst, Wolkenst. G. 437.  
 Biel, Jul. verw., Buchh. G. 834.  
 Lipfert, Ferd., am Markt 738.  
 Müller, G. Chr., gr. Kirchg. 12.

**Gärtner.**

Langer, am Mühlthore 56b.  
 Unger, am Markt 787.  
 Bögler, am Buchh. Thor 815.

**Gasbeleuchtungs-Anstalt.**

(Vor dem Buchholzer Thor).

Director: Bruno Hempel, Buchh. G. 811/12.  
 Verwaltungsrathsmitglieder: Adv. Dr. Böhme  
 und Carl Hohl.

Gasleitungen richtet ein:

Groschupp, Silberstr. 893.

**Gasthöfe.**

Burkert jun., goldne Gans, Bahnhofsstr. 732.  
 Jäger, Museum, am Markte 797.  
 Kockstroh, Kronprinz, Wolkenst. G. 425.  
 Süß, wilder Mann, am Markte 634.  
 Schürer, goldne Sonne, Wolkenst. Thor.  
 Lössch Garküche, hinter dem Rathhause.

**Gelbgießer.**

Fleischer, Heinrich, Wolkensteiner. 453.

**Gemüsehändler s. Productenhändler.****Geometer.**

Krause, C. Eduard, Wolkensteiner Thor 43c  
 Abth. B.  
 Kircheisen, Erdmann, Baderg. 912.

**Gerber.**

Anger, Eduard Schmiedeg. 549.  
Rechenberger, Friedrich, am Markte 793.

**Glafer (10).**

Bauer, Friedr. Wilh., Buchholzerg. 804.  
Bäß, Friedr. Gustav, kl. Kirchg. 79.  
Kange, Gust. Wilh., Silberstraße 895.  
Wagner, Karl Wilh., Schmiedeg. 547.  
Walther, Friedr. August, Mandelg. 254.  
Steeger, Bertha Albertine verw., kl. Kirchg. 102.

Strohm, Chr. Gottlob, untere Baderg. 963.  
Nestler, Ferd. Eduard, kl. Sommerleite 319.  
Schreiter, Joh. Eduard, Schmiedeg. 542.  
Fuß, Joh. Traug., ob. Wolkensteiner. 248.

**Glas-, Porzellan- und Steingut-Handlungen.**

Bauer, Buchholzerg. 804.  
Fren, Emil, Buchholzerg. 817.  
Heinrich, H. L., Wolkensteiner. 430.  
Richter, D., Buchholzerg. 799.

**Gold- und Silberarbeiter.**

Hommel, Moritz, kl. Kirchg. 4.  
Ludwig, Buchholzerg. 825.  
Merkel & Sohn, Buchholzerg. 801.  
Püschel, C., am Markte 795.

**Gold- und Silberdrahtgespinnst-Fabrikanten.**

Thiele, Carl, Johannisg. 778.  
Wimmer, Woldemar, Buchholzerg. 824.

**Graveure.**

Hommel, Moritz, kl. Kirchg. 4.  
Fleischer, Heinrich, Wolkensteiner. 453.

**Gürtler** s. auch Kurzwaarenhändler.

Funcke, F., Fleischerg. 463.  
Köselitz, Jul., böhmisches Thor 869.

**Gutsbesitzer.**

Breitfeld, Chr. Jonathan, Wolkensteiner Th. 54/55.  
Graupner, Karl Chr., Buchholzer Th. 68.  
Göbel, Friedr. Wilh., Wolkenst. Th. 32.  
Hunger, Eduard, Stechgut (v. d. Wolkenst. Th.)  
Köhler, Karl Gottlieb, Buchholzer Th. 71.  
Schubert, Chr. Gottlob, Wolkensteiner Th. 34.

**Hadern- u. Knochenhändler.**

Dietel, Wilh. Eduard, Einkauf von Hadern, Knochen z., Frohnauerg. 690.  
Klippgen, Theodor, Einkauf von Hadern u. Papierpänen, Wolkensteiner Thor.  
Pitz, C., Einkauf von Hadern, Knochen z. Ecke der Mandelg. 240.

**Handschuhmacher** s. Beutler.**Harmonikafabrikanten.**

Weigel, Gustav, Scheerbank 886/87.  
Zimmermann, C. K., Scheerbank 976.

**Hebammen.**

Hecker, kl. Kirchg. 103.  
Krämer, gr. Karteng. 168.  
Piezold, obere Wolkensteiner. 215.  
Koch, Magazing. 620. (Garfliche.)  
Spindler, kl. Karteng. 224.  
Süß, gr. Kirchg. 848.

**Holzändler.**

Flegel, Friedr. Aug., kl. Sommerleite 353b.  
Göbel, C., Holzhof, böhmisches Thor.  
Fiedler, Joh. Gottl., Wolkensteiner Th. 22b.

**Holzstoff- und Holzpappfabrik**  
s. unter Geiersdorf.**Holzstoff- und Papierfabrikation**  
s. unter Königswalde.**Holzspalter.**

Bernauer, Karl Gottl., kl. Sommerleite 390.  
Bonitz, W., Wolkensteiner Thor 52b.  
Fischer, Carl Aug., kl. Köhrg. 137.  
Härtel, Carl Moritz, kl. Kirchg. 72.  
Muschter, Chr. Chregott, Scheerbank 995b.  
Seelig, Friedr. Aug., kl. Sommerleite 360.  
Schaarschmidt, Carl Friedrich, kl. Sommerleite 135.  
Wolf, Carl August, Mandelg. 254.

**Fuß- und Waffenschmiede.**

Beyer, Carl Traugott, Frohnauerg. 712.  
Gehler, Ernst Louis, gr. Sommerleite 289.  
Hungers Wittwe, kl. Kirchg. 73.  
May, Chr. Julius, Wolkensteiner. 410.  
Nestler, Friedr. Julius, Magazing. 626.  
Bogel, Carl August, gr. Kirchg. 864.

**Sutmacher und Sutmiederlagen.**

Hallig, Karl Julius, gr. Karteng. 165.  
 Hallig, Karl Wilhelm, Magazing. 625.  
 Kaiser, Friedr. Moriz, Frohnanerg. 712.  
 Langer, Jul. Robert, kl. Kirchg. 69.  
 Nestler, Gustav Emil, kl. Kirchg. 83.  
 Reichel, Wilh. Robert, Wolkensteinergr. 443.  
 Schramm, Gustav Adolf, Fleischerg. 540.  
 Wend, Franz Eduard, Buchholzerg. 800.

**Instrumentenmacher und Verleiber.**

Tischendorf, Buchholzerg. 807.  
 Martin, kl. Sommerleite, repar. Instrumente.

**Rammacher.**

Schönherr, Chr. Aug., Fleischergasse 540.  
 Schönherr, Friedr. August, kl. Karteng. 224.

**Kleidermagazine f. Schneider.****Kleiderhändler (getragene Kleider).**

Groschupp, Kartengasse 203.  
 verw. Martin, Magazing. 623.  
 Bilz, C., Mandelg. 240.  
 Dehme, gr. Kirchg. 855.

**Kleiderreiniger.**

Bernhardt, Karl, Schneidernstr. Silberstr. 841.  
 Heyn, Wilhelm Emil, Silberstr. 957.

**Klempner.**

Albert, Traugott Friedrich, gr. Kirchg. 854.  
 Albert, Karl Robert, Fleischerg. 539.  
 Fleischer, Ernst, Wolkensteinergr. 454.  
 Feuerreißer, Chr. Friedr., Wolkensteinergr. 446.  
 Hecker, Ernst August, Buchholzerg. 827.  
 Heyne, Karl Herm., gr. Köhrgasse 271.  
 Martin, Karl Friedrich, kl. Kirchg. 93.  
 Schreinert, Joh. Friedr. Herm., Buchholzerg.  
 811/812.  
 Unger, August Friedr., untere Baderg. 900.

**Knopfmacher.**

Cyprian, gr. Kirchg. 14.

**Kohlenhändler.**

Fröhner, kl. Sommerleite 355.  
 Paul, kl. Kirchg. 101.  
 Seyffart & König, gr. Kirchg. 840.  
 Frisch, C., gr. Kirchg. 858.

**Korbmacher.**

Bellmann, Wolkensteinergr. 441.  
 Conrad, Buchholzerg.  
 Meigner, Wolkensteinergr. 422.

**Kürschner.**

Gähler, Wittw., Bahnhofsstr. 639.  
 Gähler, Wolkensteinergr. 449.  
 Gähler, Karl, kl. Kirchg. 106.  
 Grunzel, Buchholzerg. 827.  
 Hilbert, Wolkensteinergr. 427.  
 Jehnert, Buchholzerg. 832.  
 Richter, Wolkensteinergr. 441.  
 Schöne, Schmiedeg. 549.

**Kupferschmiede.**

Butter, Wolkensteinergr. 413.  
 Lange, Buchholzerg. 811/812.  
 Rülke, Buchholzerg. 803.

**Kurz-, Spiel- u. Galanteriewaaren-  
Händler.**

Frey, Emil, Buchholzerg. 817.  
 Hecker, Ernst, Buchholzerg. 827.  
 Heinrich, H. L., Wolkensteinergr. 430.  
 Königs Commissionsgeschäft am Markt 796.  
 Dejer, Anton, Wolkensteinergr. 423.  
 Richter, D., Buchholzerg. 799.  
 Schreiber, Julius, am Markt 4.  
 Gebhard, Chr. G., Buchholzer Thor 70d.

**Lackirer f. Tischler.****Lederhändler f. Gerber.****Lehrerin für weibliche Arbeiten.**

Frau Ober-Inspect. Krank, Schmiedeg. 541.

**Leihbibliotheken.**

Bergelt, Moriz, Buchbinder, Magazing. 630.  
 Grajer, H., Buchhändler, im Rathhause.

**Leinwandhändler f. Schnittwaarenhändler****Lithographische Anstalten und  
Steindruckereien.**

Rudolph & Dieterici, am Markt 633.  
 Rapsky, kl. Kirchg. 4.  
 Wagner, Julius, Buchholzerg. 831.

**Lohndiener u. Kellner.**

Auerswald, kl. Köhrg. 139.  
 Bergelt, gr. Kirchg. 849.

Buschmann, Scheerbank 884.  
 Günther, Siebenhäuserg. 954.  
 Kennert, Pforteng. 877.  
 Kettig, Sommerleite 298.  
 Mühling, gr. Sommerleite 298.  
 Mühling, auf dem Auhau 52c.  
 Siegert, Siebenhäuserg. 938.  
 Schulz, gr. Karteng. 152.  
 Weigelt, kl. Sommerleite 368.

**Wohnfuhrwerksbesitzer.**

Bohnkatz, gr. Sommerleite 290.  
 Burkert sen., Bahnhofsstraße 732.  
 Graupner, Buchholzer Thor 68.  
 Harnisch, Friedrich, Marieng. 66.  
 Jäger, Museum, am Markte 797.  
 Kockstroh, Kronprinz, Wolkensteiner. g. 425.  
 Schneider, Frohnauer Platz 650.  
 Weiser, Schmiedeg. 542.

**Lotterie-Collecteure.**

Lipfert, Ferdinand, Hauptcollecteur, am Markte 738.  
 Fischer, Louis, Wolkensteiner. g. 412.

**Maler** s. Decorationsmaler.

**Marktscheider.**

Franke, Fleischerg. 570.

**Maskenverleiher.**

Bschiesche, Frohnauer. g. 714.

**Maschinenbauer** s. Schlosser.

**Materialwaaren- u. Tabakhandlungen.**

Bindrich, Eduard, gr. Kirchg. 27.  
 Dietrich, Fr. Aug., Buchholzerg. 798.  
 Jacius, C. A., Wolkensteiner. g. 435.  
 Hennicke, Hermann, kl. Kirchg. 104.  
 Hänel, C. C., kl. Kirchg. 119.  
 Kraut & Rudolph, am Markt 86.  
 Löttsch, Richard, am Neumarkte.  
 Piezold, Albert, Buchholzerg. 802.  
 Pilz, C. A., Mandelg. 250.  
 Richter, F. Wilh., kl. Kirchg. 103.  
 Richter, C. F., untere Schmiedeg.  
 Saupe, Theodor, Buchholzerg. 806.  
 Seyffart, Constantin, gr. Kirchg. 840.  
 Stemmler, C. G., Silberstraße 970.  
 Schiefer, Chr. Aug., Pfarrg. 46.

Tasche, Gustav, am Markte 835.  
 Thieme, Julius, am Markte 4.  
 Trübenbach, Gebrüder, Wolkensteiner. g. 432.  
 Woltsche, Gumal, gr. Kirchg. 852.  
 Weinhold, J. C., gr. Kirchg. 838.

**Maurermeister** s. Baumeister.

**Mechaniker u. Optiker.**

Weiser, Wolkensteiner. g. 450.

**Mehlhandlungen** (s. auch Produktenhändler und Bäcker).

Ficker, F. M., gr. Kirchg. 10.  
 Külle, August, Getreide- u. Mehlgeschäft, gr. Kirchg. 26.

**Messerschmied.**

Leigsnering, Wolkensteiner. g. 426.

**Mineralwasserfabrik.**

Römer, Gustav, Münzg. 670.

**Möbelmagazine** s. auch Tischler.

Schreiber, Herm., Buchholzerg. 829.  
 Schreiber, Louis, Wolkensteiner. g. 415.  
 Winkler, Franz, Wolkensteiner. g. 417 (Polstermöbel).

**Möbeltransporteur** (s. auch Packträgerinstitut.)

Burkert sen., Möbelwagenbesitzer, Bahnhofstraße 732.

**Modewaarenhandlungen** s. Schnittwaarenhandlungen.

**Modistinnen** s. Putzgeschäfte.

**Müller.**

Decker, Herrenmühle.  
 Flath, Hüttenmühle.

**Musikalienhändler** s. Buchhändler.

**Musikdirector.**

Burkhardt, H., böhmisches Thor 5.

**Musiklehrer.**

Hermann, Joh., Organist, Wolkenstg. 438.  
 Haase, (Clavier u. Violine), Siebenhäuserg.  
 Leuschel, Bürgerschullehrer, Schmiedeg. 557.  
 Lippold, Heinr., (Gesang, Violine, Guitarre), untere Köhrg. 140.

Näser, Lehrer a. d. kathol. Schule, große Kirchg. 34 part.

Stecher, Oberlehrer am Seminar, (Generalbaß u. Harmonielehre), Wolkensteiner-gasse im Seminar.

Weber, Bürgerschullehrer und Cantor, kl. Kirchg. 82.

**Nadler** s. Kurzwaarenhändler.

### Nagelschmied.

Hänel, gr. Karteng. 158.

### Nähmaschinen-Niederlage.

Matthes, Bruno, Wolkensteiner-g. 435.

Schumann, F. A., gr. Kirchg. 850.

**Ofenauspußer** s. Scharwerksmaurer.

**Ofenseßer** s. Scharwerksmaurer u. Töpfer.

### Packträgerinstitut.

Senffart & König, gr. Kirchg. 840.

### Papierhandlungen (s. a. Buchhandl.)

Klippgen & Zwickler, Buchholzerg.

Zesch & Michael, Buchholzerg. 826.

### Pensionate für Schüler.

- P. Blüher, F. J., Hospitalpfarre.  
 Böhme, Bürgerschullehrer, Scheerbank 886.  
 Erler, Schneidernstr. ob. Baderg. 957.  
 Frau Franz, Scheerbank 988/89.  
 Frau Mag. Friedel, Siebenhäuserg. 955.  
 Frau Gleichmann, Mandelg. 264.  
 Kren, Drechslermstr., kl. Kirchg. 82.  
 Molwitz, Oberlehrer im Seminar.  
 Frau Hempel, Bahnhofstr. 725.  
 Kuhnham, Oberlehrer, Wolkenst. Th. 51C.  
 Frau Schilbach, gr. Kirchg. 18.  
 Dr. Schubert, Oberl., Buchholzerg. 811/12.  
 Schubert, Frohnauer-g. 692.  
 Frau Schwarz, Fleischerg. 535.  
 Stemmler, Kaufmann, Silberstr. 969.  
 Tendesmann, Schneidernstr. Buchholzerg. 808.  
 Weber, C. u. Bürgerschullehrer, kl. Kirchg. 82.  
 Wiederänders, Böttchernstr., Fleischerg. 535.

### Perlen.

Lehmann, Rob., Buchholzerg. 826.

Sommer, M. A., gr. Kirchg. 12.

### Photographen.

Becker, Johannisg. 779.

Biedermann, Baderg. 924.

Brüheim, Silberstr. 959.

Hoffers, Schmiedeg. 547.

Lippold, Köhrg. 140.

Patsch, Schmiedeg. 543.

**Pianoforteverleiher** s. Instrumentenverleiher.

### Pianofortestimmer.

Heyl, Silberst. 957.

Weichhold, Köhrg. 268.

### Posamenten- u. Spitzenhandlungen.

Bamberg & Co., große Kirchg. 9.

Brodengener & Co., Benedikt-platz 741.

Becker, Woldemar, Klosterberg 594.

Boy, Wolkensteiner-g. 448.

Blümel, E., am Markt.

Dietrich, P., am Markt 733.

Eisenstuck & Co. Silberstr. 969.

Funcke, Anton, Wolkensteiner-g. 408.

Gerhard, Karl, Johannisg. 755/56.

Gräfe, F. A., Buchholzerg. 797.

Geller, Eduard, gr. Kirchg. 835.

Gerischer, Alexander, Münzg. 677/678.

Gerber, Clemens, Johannisg. 774.

Höding & Knapp, Bahnhofstr. 636.

Hänel & Hohl, untere Baderg. 896.

Häßler & Jlling, Scheerbank 875/876.

Huß, August, am Markt.

Heiligenstädt & Schmalzer, unt. Münzg. 647.

Jlling, Eduard, Wolkensteiner-g. 442.

Männel, Friedrich, Wolkensteiner-g. 426.

Raumann, P., Münzg. 721.

Scheuten & Richter, Buchholzerg. 816.

Schmidt, Bollbrecht, kl. Kirchg. 79.

Scharr, Heinrich, kl. Kirchg. 110.

Seeligs Wittwe, Chr., Silberstr. 975.

Uhligs Wittwe & Junker, F. W., obere Wolkensteiner-g. 247.

Uhlig, Karl, Münzg. 645.

Wilde & Co., Böhmisches Thor 1d.

Woort, F. C., Wolkensteiner-g. 455.

### Porzellanhandlungen s. Glashandlungen.

## Posamentirer. (147).

Ahnesorg, Christian Friedrich.  
 Arnold, Carl Julius.  
 Arnold, Carl Gottlob.  
 Burfert, Heinrich Christian.  
 Blümel sen., Carl Ernst.  
 Beer, Carl Wilhelm.  
 Brederick, Christian Friedrich.  
 Brand, Carl August.  
 Bucheis, Carl Gottlob Ferdinand.  
 Barth, Christian Julius.  
 Bergelt, Christian Anton.  
 Bergelt, Carl August.  
 Blümel jun., Carl Ernst.  
 Brandhuber, August Eduard.  
 Cronewald, August Friedrich.  
 Conrad, Jr. Wilhelm.  
 Claus, Friedrich Wilhelm.  
 Drechsler, Carl Christian Gotthold.  
 Deinel, Bernhard.  
 Ekdorf, Johann Julius.  
 Einkenel, Friedrich Julius.  
 Fischer, Carl Gottlob.  
 Frank, Christian Gustav.  
 Flor, Johann Gottlieb.  
 Freyer, Johann Traugott.  
 Fischer, Adolf Ferdinand.  
 Fröhner, Carl Gottfried.  
 Friedrich, Carl Gottlob.  
 Fichiner, Carl Gustav.  
 Friedrich, Christian August.  
 Frißsch, Carl Heinrich.  
 Fröhner, Christian Julius.  
 Fröhner, Moriz Ferdinand.  
 Frank, Carl Eduard.  
 Fröhner, Oskar.  
 Gräfe, Johann August.  
 Gündel, Carl Heinrich.  
 Gekner, Christian Gottlob.  
 Gerisch, Friedrich Abraham.  
 Günther, Friedrich Wilhelm.  
 Gruve, Carl August.  
 Gehrlicher, Friedrich Albert.  
 Gräfe, Ferdinand Emil.  
 Grund, Friedrich Anton.  
 Göbelt, Carl Maximilian.  
 Grahl, Carl Eduard.  
 Groschupp, Carl Traugott.  
 Fuß, Philipp August.  
 Hertel, Johann August.  
 Held, Carl Friedrich.

Hunger, Johann Ehregott.  
 Hänel, Heinrich Gustav.  
 Hammer, Friedrich August.  
 Höppner, Carl Ernst.  
 Held, Carl Friedrich Wilhelm.  
 Hertwig, Friedrich.  
 Herrmann, Carl Heinrich.  
 Haase, Carl Anton.  
 Hartmann, Carl Bernhard.  
 Hengst, Friedrich August.  
 Hensel, Ernst Louis.  
 Handschuh, Eduard.  
 Hunger, Carl Hermann.  
 Junker, Valentin.  
 Jlling, Carl Eduard.  
 Kolibabe, Alois.  
 Kögler, Carl Gotthold.  
 Kunz, Ernst Julius.  
 Keil, Carl Friedrich Eduard.  
 Langer, Gottlob August.  
 Langer, Carl Gustav.  
 Lindner, Friedrich August.  
 Levin, Johann Julius.  
 Laur, Christian Gustav.  
 Loos, August Heinrich.  
 Langer, Ernst Ferdinand.  
 Langer, Johann Friedrich.  
 Löschner, Bernhard.  
 Meyer, Christian Traugott.  
 Morgenstern, Carl Moriz.  
 Meyer, Eduard Louis.  
 Müller, Christian Friedrich.  
 Martin, Carl Ernst.  
 Michaelis, Eduard.  
 Mennicke, Theodor Wilhelm.  
 Nagler, Friedrich Gustav.  
 Otto, Carl Friedrich.  
 Ohmig, Johann Traugott.  
 Porgis, August Friedrich.  
 Pilz, Friedrich August.  
 Pilz, Carl August.  
 Pöschel, Carl August.  
 Borges, August Friedrich.  
 Borges, Julius Emil.  
 Reinhold, Friedrich August.  
 Röhrer, Karl Theodor.  
 Richter, Friedrich Wilhelm.  
 Reuther, Karl Heinrich.  
 Richter, Karl Friedrich.  
 Richter, Wilhelm Oskar.

Richter, Karl Friedrich.  
 Richter, Theodor.  
 Schmidt, Karl Friedrich.  
 Scheffler, August Gottlob.  
 Schmidt, Gottlieb Michael.  
 Schubert, Friedrich August.  
 Schumann, Johann Friedrich.  
 Schröter, Paul Theodor.  
 Seibt, Christian Lobegott.  
 Schäfer, Friedrich August.  
 Schreiter, Heinrich Ferdinand.  
 Seelig, Karl Eduard.  
 Seltmann, Karl August.  
 Seltmann, Christian Friedrich.  
 Schreiber, Friedrich Ehregott.  
 Stock, Valentin.  
 Schulz, Friedrich Gustav.  
 Schellenberger, Christian Constantin.  
 Stock, August Ottomar.  
 Schellig, Karl Friedrich.  
 Schmidt, Karl Hermann.  
 Schaarschmidt, Traugott Ferdinand.  
 Steinpilz, Karl Gustav.  
 Schmidt, Karl Bollbrecht.  
 Schmiedel, Karl August.  
 Schiefer, Karl August.  
 Schubert, Karl Gustav Adolf.  
 Siegel, Karl Ehregott.  
 Schubert, August.  
 Schmidt, Julius Emil.  
 Schubert, Friedrich Hermann.  
 Schneider, Clemens.  
 Siegel, Karl Otto.  
 Wieland, Karl August.  
 Wieland, Traugott Anton.  
 Weisbach, Karl Friedrich.  
 Wieland, Johann Julius.  
 Wauer, Friedrich Anton.  
 Wagler, Karl Adolf.  
 Wieland, Karl Gottlieb.  
 Weinhardt, Karl August Eduard.  
 Wagler, Ludwig Benno.  
 Wagler, Julius Hermann.  
 Zahn, Friedrich Gustav.  
 Zierold, Friedrich Julius.  
 Zschesche, Christian Otto.  
 Zahn, Karl Gustav.

**Producten-, Mehl-, Gemüse- und  
 Victualienhändler.**

Bohne, Gottlob, am Klosterberge 595.

Ficker, F. W. gr. Kirchg. 10.  
 Hänel, E. E., kl. Kirchg. 119.  
 Löbisch, Richard, am Neumarkte 74.  
 Leibelt, August, Frohnauerg.  
 Pilz, E. A., Mandelg. 250.  
 Schiefer, Chr. Aug., Neumarkt 46.

**Buchgeschäfte.**

Blümel, E., am Markt.  
 Ebeling, E. Herm., Buchholzerg. 828.  
 Geller, Eduard, gr. Kirchg. 835.  
 Groß, Karl Gotthold, Buchholzerg. 817b.  
 Löbisch, Lilio, gr. Kirchg. 24.  
 Ruf, Emma, Buchholzerg. 801.  
 Fuß, am Markt.  
 Gräfe, J. A., Buchholzerg. 797.

**Restaurateure und Schankwirth.**

Bahl, am Buchholzer Thor.  
 Burkert, goldne Gans, Bahnhofsstr. 732.  
 Dreher, Rathskeller.  
 Ellert, gr. Karteng. 229.  
 Eberlein, (Meiers Restaurat.) Silberstr. 969.  
 Gibisch, zur guten Laune, am Logensteig.  
 Fiedler, Buchholzerg. 799.  
 Förster, Wolkensteiner. 425.  
 Freimaurerloge, in Gensels Garten, vor dem  
 Wolkenst. Thor.  
 Fischer, Wolkensteiner. 412.  
 Fritsch, Bierhalle, gr. Kirchg. 858.  
 Gewerbevereins-Restaurat., unt. Baderg. 964.  
 Grohmann, Schützenhaus, Böhm. Thor.  
 Hänsel, gr. Karteng. 166.  
 Hänel, Bürgerverein, Seminarstr. 312.  
 Hunger, am Frohnauer Thor 651.  
 Jäger, Museum, am Markt.  
 Kresschmar, zum heiteren Blick, am Pöhlberge  
 (nur während des Sommers).  
 Kunz, Anton, kl. Kirchg. 113.  
 Kunz, Eduard, gr. Karteng. 160.  
 Kluge, (Bair. Bierstube) Johannisg. 781.  
 Kiehl, Bahnhof.  
 Löbisch, Garfläche, hinter dem Rathhause.  
 Levin, Meisterhaus, gr. Kirchg. 850.  
 Müller, gr. Karteng. 169.  
 Nözel, Bellevue, vor dem Wolkenst. Tho.  
 Ulrich, gr. Sommerleite.  
 Päßler, Wolkensteiner. 444.  
 Richter (Reuter's Restaur.), kl. Kirchg. 120.  
 Rockstroh, Kronprinz, Wolkensteiner. 425.  
 Stolle, zur guten Quelle, Buchholzerg. 818.  
 Schubert, (Bair. Bierstube) o. Schmiedeg. 557.



Seltmann, zur grün. Laube, gr. Sommerl. 346.  
 Süß, wilder Mann, am Markt.  
 Schürer, zur Sonne, Wolkenst. Thor.  
 Treuter, gr. Sommerleite 288.  
 Vogel, gr. Kirchg. 864.  
 Wagner, zum Felsenkeller, Siebenhäuserg. 943.

**Hiemer** s. Sattler.

**Mouleurhandlungen** s. Gardinenhandlungen.

**Salzhandlungen.**

Burfert, Fr. j., gold. Gans, Bahnhofstr. 732  
 Dreher, C., Rathskeller.

**Sattler und Hiemer.**

Schreiber, Herm., Buchholzerg. 829.  
 Schreiter, Chr. Wilh., gr. Kirchg. 841.  
 Winkler, Franz, Wolkensteiner. 417.  
 Schreiber, Louis, Wolkensteiner, 415.  
 Neukirchner, Friedr. Herm., gr. Kirchg. 17.  
 Salomon, Wilh. Leber., Frohnauerg. 714.  
 Besser, Carl August, Wolkensteiner. 434.  
 Otto, Chr. Friedrich, am Markt 4.

**Schankwirthschaften** s. Restaurateure.

**Scharwerksmaurer.**

Hilbert & Sohn, gr. Karteng. 149.  
 Bauer, gr. Karteng. 160.

**Schieferdecker.**

Hofmann, Fleischerg. 570.  
 Delsner, gr. Köhrg. 267.  
 Nebentisch, Jul., Marieng. 66.  
 Better, Mandelg. 236.  
 Wolf, gr. Kirchg. 865.  
 Wolf, gr. Sommerleite 300.  
 Wolf, neuer Aufbau.

**Schleifer.**

Funke, gr. Sommerleite 280.  
 Bürenstein, fl. Sommerleite 359.

**Schlosser u. Maschinenbauer.**

Groschupp, Sigismund, Silberstr. 893.  
 Mezner, Fleischerg. 536.  
 Meier, gr. Kirchg. 17.  
 Lessig, bei der Bergkirche 716.  
 Schneider, Wolkensteiner Thor 27.  
 Zickler, Johannisg. 768.

Nfert, gr. Sommerleite 342.  
 Schaarschmidt, fl. Sommerleite 277.  
 Breu, gr. Kirchg. 844.  
 Päß, Fleischerg. 567.

**Schmiede** s. Huf- u. Waffenschmiede.

**Schneider.** (66).

Die mit \* bezeichneten haben Kleidermagazine.

Buschmann, Gustav Ed., fl. Karteng. 202.  
 Bärthel, Ehreg. Fr., Buchholzerg. 809.  
 Bärthel, Carl Herm., Buchholzerg. 809.  
 Dölkner, Fr. Wilh., fl. Karteng. 225.  
 Dölkner, Carl Wilh., gr. Kirchg. 848.  
 Dölkner, Carl Gustav, fl. Kirchg. 81.  
 Fröhner, Johann Heim., Frohnauerg. 691.  
 Fischer, Aug. Ferd., Marieng. 37.  
 Freyer, Gust. Adolf, fl. Sommerleite 360.  
 Groschupp, Carl Aug., fl. Kirchg. 99.  
 Groschupp, Fr. Wilh. Alex., fl. Kirchg. 99.  
 Grund, Gottlieb Gust., Marieng. 131.  
 Hänel, Johann Lobegott, Fleischerg. 562.  
 Heyn, Joh. Fr., hintere Wolkensteiner. 212.  
 Henst, Joh. Matthias, fl. Sommerleite 392.  
 Heyn, Wilh. Emil, Silberstr. 957.  
 Kästner, Carl Moriz, b. d. Hauptwache 561.  
 Kircheis, Fr. Louis, b. d. Hauptwache 559.  
 Kreuzel, Christ. Julius, gr. Kirchg. 853.  
 Klözler, Fr. Ferd. Reinh., Silberstr. 976.  
 Langner, Carl Gottl., Silberstr. 950.  
 Lebold, Johann, im Meisterhause.  
 Witthun, Heim. Carl, gr. Karteng. 161.  
 Trobichuh, Friedr. Aug., gr. Karteng. 151.  
 Leonhardt, Carl Emil, gr. Kirchg. 29.  
 Lahl, Moriz Ed., fl. Karteng. 203.  
 Trobichuh, Moriz Ed., Siebenhäuserg. 945.  
 \*Moszdorf, Joh. Gotth., Wolkensteiner. 427.  
 Moszdorf, Carl Friedr., Bahnhofstr. 728.  
 Melzer, Joh. Friedr., fl. Kirchg. 99.  
 Meyer, Friedr. Ferd., Fleischerg. 567.  
 Ruthe, Friedrich, gr. Sommerleite 324.  
 Rhodius, Ernst Arthur, gr. Karteng. 170.  
 Reinwardt, Ed. Wilh., fl. Sommerleite 375.  
 Schneider, Fr. Gustav, Scheerbauk 982.  
 Schenk, Carl Aug., Schmiedeg. 543.  
 Skolle, Friedr. Ferd., Buchholzerg. 818.  
 Skolle, Franz Herm., fl. Kirchg. 80.  
 Solbrig, Carl Aug., Baderg. 918.  
 Schreiter, Joh. Christ., Köhrg. 138.  
 Süß, Chr. Friedrich, am Platz 219.  
 Schumann, C. Gottl., Baderg. 911.

- \*Schumann, Fr. August, gr. Kirchg. 850.  
 Strubelt, Carl Anton, Fleischerg. 538.  
 Wagner, Carl Traug., Wolkensteiner 414.  
 Treuter, Joh Ernst, gr. Sommerleite 288.  
 \*Teubermann, Franz, Buchholzerg. 808.  
 Schorcht, Joh Wiegand, Fleischerg. 540.  
 Spindler, Carl Rich., fl. Kirchg 113.  
 Siegel, Hiob, Scheerbank 986.  
 Schiefer, C. Fr. Louis, fl. Kirchg 73.  
 Schönherr, Carl, gr. Kirchg. 853.  
 Stolz, Peter, Buchholzerg. 820.  
 Schmidt, Emil, Bahnhofstr. 727.  
 Schlichting, Carl Franz, gr. Sommerl. 309.  
 \*Tippmann, Heinr. Ed., Buchholzerg. 815.  
 Thiele, Joh. Gottl., gr. Karteng. 155.  
 Weber, Chr. Aug., Baderg. 902.  
 Wilhelmi, Joh. Chr., gr. Karteng. 225.  
 Wolf, Carl Heinr., gr. Kirchg. 848.  
 Wagner, Carl Gustav, Buchholzerg. 815.  
 Zschieche, Carl Jul., Wolkensteiner Thor.  
 Zschieche, Joh. Friedr., Buchholzerg. 810  
 Zschieche, Joh. Gottlieb, Frohnauerg. 714.  
 Zschieche, Carl Jul., Buchholzerg. 810.  
 Zschieche, Chr. Heinr., Frohnauerg. 714.
- Schnitt- und Modewaaren-Handlungen.**
- Ebeling, C. Hermann, Buchholzerg. 829.  
 Funke, H. A., Buchholzerg. 821.  
 Geißler, A. W., (Friedr. Aug. Böllner), Mu-  
 seung. 782.  
 Geller, Eduard, gr. Kirchg. 835.  
 Heeger, Herm., gr. Kirchg. 835  
 Matthes, Bruno, Wolkensteiner 435.  
 Näse, C., Buchholzer Thor.  
 Nelsner, C. L., gr. Kirchg. 856.  
 Rechenberger, Emil, Wolkensteiner 442.  
 Wittkopf, Fr., gr. Kirchg. 14.  
 Zumppe, Ferdinand, Buchholzerg. 797.
- Schornsteinfeger.**
- Paumann, B., gr. Sommerleite 301.
- Schuhmacher. (86).**
- Abling, Fr. Aug, fl. Kirchg. 90.  
 Bräuer, Fr. Wilh., gr. Kirchg. 22.  
 Beck, Carl Aug., fl. Sommerl. 384.  
 Breitsfeld, Chr. Gottl., Siebenhäuserg 934.  
 Bauer, Gotth. Jul., Pforteng. 881.  
 Breitsfeld, Fr. Eduard, Siebenhäuserg. 934.  
 Conrad, Chr. Aug, fl. Kirchg. 71.  
 Fischer, Chr. Wilh., gr. Sommerleite 297.  
 Fischer, Eduard, gr. Sommerl. 299.  
 Fischer, C. Fr. Gust, gr. Sommerleite 335.  
 Fischer, Chr. Fr. Aug., fl. Sommerleite 361.  
 Flor, Traugott, gr. Kirchg. 844.  
 Fröhlig, Carl, obere Wolkensteiner 249.  
 Ficker, Chr. Fr., Wolkensteiner 439.  
 Fels, Carl Aug., Mandelg 254.  
 Fischer, C. Fr. Ed., gr. Sommerleite 299.  
 Fischer, Ed. Gustav, fl. Karteng. 224.  
 Fischer, Ernst Louis, gr. Sommerleite 290.  
 Fischer, C. Joh. Paulus, gr. Sommerl 296.  
 Fröhner, Gust. Adolf, b. d. Bergkirche 716.  
 Görner, Chr. Fr., Siebenhäuserg. 951.  
 Grufz, Robert, fl. Sommerl. 314.  
 Grufz, Rinaldo, fl. Sommerl. 383.  
 Hecker, Friedrich, fl. Kirchg. 103.  
 Höhne, Anton, Silberstr. 923.  
 Härtel, Friedr., a. d. Stadtbach 196.  
 Hausstein, Carl Aug, fl. Karteng. 223.  
 Kullmann, Fr. Adolf, gr. Karteng. 153.  
 Kunz, Fr. Ed., (Herberge), gr. Karteng. 160.  
 Kuhnert, Fr. Aug., gr. Sommerleite 279.  
 Kögler, Carl Aug., fl. Karteng. 227.  
 Lössch, Carl Heinr, gr. Karteng 155.  
 Loos, Carl Aug. Gottl., gr. Sommerleite 344.  
 Lucas, Wilhelm, Buchholzerg. 820.  
 Lindner, Carl Heinr., Scheerbank 979.  
 Lindner, Carl Eduard, Fleischerg. 536.  
 Löchner, Christ. Louis, fl. Köhrg. 142.  
 Mauersberger, Carl Fr., Wolkensteiner 449.  
 Mauersberger, David, Baderg. 917.  
 Mauersberger, Gust., fl. Sommerl. 383.  
 Matthes, Carl Aug., gr. Karteng. 151.  
 Muth, Hermann, Buchholzerg. 830.  
 Müller, Ernst, Mandelg. 242.  
 Martin, Carl Emil, fl. Sommerl. 389.  
 Nökel, Gottl. Fr., Wolkensteiner 437.  
 Nestlers Wittwe, Bahnhofstr. 726.  
 Nestler, Gotthold, fl. Sommerleite 384.  
 Neubert, Herm. Const., gr. Kirchg. 31.  
 Neufirchner, Eduard, gr. Kirchg. 855.  
 Biskazek, Carl Dan., gr. Kirchg. 30  
 Bräger, Carl Aug., Wolkensteiner 410.  
 Bräger, Friedr. Aug., Wolkensteiner 410.  
 Räßler, Carl Fr., Scheerbank 877.  
 Roch, Heinr. Mor., Johannisg. 776.  
 Roch, Ernst Anton, Pforteng. 879.  
 Roch, Carl Traug., Buchholzer Thor 67.  
 Roch, Chr. Wilh., Magazing. 620.  
 Roch, Chr. Moriz, Wolkensteiner Thor 52.  
 Reichelt, Chr. Gotth., gr. Kirchg. 853.

Richter, Fr. Adolf, Fleischerg. 539.  
 Raipert, Eduard, gr. Kirchg. 867.  
 Strobelt, Chr. Gottlob, Pfarrg. 61.  
 Schulz, Gust. Moriz, gr. Sommerleite 329.  
 Schreiber, Carl Ferd., Buchholzerg. 814.  
 Schmiedel, Carl Wilh., Scheerbank 993b.  
 Siegert, Chr. Friedr., Siebenhäuserg. 938.  
 Siegert, C. Louis, Siebenhäuserg. 938.  
 Süß, C. Ferd. Emil, gr. Karteng. 168.  
 Süß, Carl Fr. Chr., gr. Kirchg. 858.  
 Schöne, Heinr. Moriz, Wolkensteiner. 419.  
 Schiefer, Karl Gustav, kl. Röhr. 138.  
 Schlegel, Karl Friedr. Ed., kl. Karteng. 202.  
 Thiermann, Christian Wilh., Silberstr. 922.  
 Teichert, Gust. Ferd., Buchholzerg. 814.  
 Tauchmann, Chr. Fr. Fürchteg., Buchh. G. 826.  
 Tauchmann, Gust. Emil, Silberstr. 975.  
 Ullrich, Friedr. Gustav, gr. Kirchg. 20.  
 Voigt, Karl Constantin, kl. Kirchg. 105.  
 Voigt, Karl Friedr., Fleischerg. 529.  
 Wendler, Christ. Friedr., Mandelg. 256.  
 Walther, Heinrich Leo, Baderg. 896.  
 Weiß, Karl Friedr., gr. Kirchg. 33.  
 Weißbach, Carl Friedr., Marieng. 36.  
 Milaschek, Joseph, gr. Sommerleite 341.  
 Zizmann, Carl Christian, gr. Kirchg. 862/63.  
 Zimmermann, Fr. Wilh., gr. Sommerl. 330.

**Schwimmlehrer.**

Vogelsang, R., gr. Kirchg. 21.

**Seifensieder.**

Bräuer, Wolkensteiner. 409.  
 Kirmse, kl. Karteng. 205.  
 Lehmann, Wolkensteiner. 429.

**Seidenhandlungen.**

Berndt, Ernst, Wolkensteiner. 438.  
 Lipfert, Ferd., am Markte 738.

**Seiler.**

Fiedler, Carl, Buchholzerg. 799.  
 Fiedler, Wilhelm, Marieng. 134b.  
 Köhler, Moriz, Wolkenst. Thor.  
 Koch, Wilh., Pfarrg. 61.

**Siebmacher** s. Schleifer.**Sparcassen.**

Dietrich'sche Spar- und Leihkasse (die älteste in Sachsen), gegründet 1821. Inhaber: Fr. Brodengener u. Frau Anna Brodengener geb. Dietrich  
 Expeditionslokal: Benedictplatz 741.  
 Expeditionszeit: 8—12 u. 2—5 Uhr.

Die Sparkasse des Spar- und Vorschussvereins verzinst Einlagen mit 4 Procent.  
 Expeditionslokal: Wolkensteiner. 438.  
 Expeditionszeit: 8—4 Uhr.  
 Kassirer: Ernst Berndt, Wolkenst. G. 438.

Städtische Sparkasse s. S. 11 u. 12.

**Spediteure**

Burfert, F. jun., Bahnhofstr. 732.  
 Schneider, Aug., Frohnauer Thor.

**Spitzenhandlungen** s. Posamentenhandlungen.

**Sprachlehrer** für Französisch u. Englisch.  
 Bihn, M., Bahl's Restauration, Buchh. Thor.  
 Hermann, Joh. Nic., Wolkensteiner. 438.  
 Kranz, A. L., verpfl. Interpret, gr. Kirchg. 838.

**Spritzfabrik.**

Bräuer sen., Wolkensteiner.

**Steinsetzer.**

Hausstein, Karl August, kl. Sommerl. 368.  
 Weißflog, Karl Lobegott, ob. Röhr. 275.

**Stellmacher und Wagner.**

Arnold, Gotthelf Friedrich, gr. Karteng. 174.  
 Müstoppf, Joh. Gottlieb, Frohn. G. 711.  
 Weissflog, verm., kl. Kirchg. 71.

**Strohbutlager**

(s. auch Putzgeschäfte, Hutmacher und Schnittwaarenhandlungen.)  
 Sommer, M. A., gr. Kirchg. 12.

**Strumpfwirker.**

Nestler, kl. Kirchg. 90.  
 Nestler, Wolkensteiner. 446.  
 Steinert, Fleischerg. 567.  
 Steinert, Buchholzerg. 804.

**Tanzlehrer.**

Nebentisch, Schmiedeg. 543.  
 Vogelsang, R., gr. Kirchg. 21.  
 Weissflog, Pfarrg. 41.

**Tapeten- u. Wachsstockhandlungen**

(s. auch Tapezirer, Schnitt- und Modewaarenhandlungen.)  
 Geißler, A. W. (Inhaber: Fr. Aug. Böllner),  
 Museumsgasse 782.

**Tapezirer** s. auch Sattler.  
Hedrich, Wolkensteinergr. 421.

**Täschner** s. Sattler.

**Thierarzt.**

Bräuer, Bezirksthierarzt (im 3. thierärztlichen Bezirke des Zwickauer Kreisdirectionsbez.), Böhm. Thor 1.

**Tintenfabrikant.**

Kömer, Gustav, Münzgasse 670.

**Tischler.** (21).

(Die mit \* versehenen Tischler haben Möbelmagazine)

Baumann, gr. Kirchg. 32.

\* Benkert, unterhalb der Magazing. 617.

\* Brand, Fr. Aug., Wolkensteinergr. 418.

\* Hausteiu, C. W., Buchholzerg. 821.

Heise, kl. Karteng. 226.

Kohl, Pfarrg. 63.

Mehnert, Johannisg. 758.

Meigner, Johannisg. 769.

Müller, Mandelg. 236.

Nebentisch, Münzg. 667.

Scheer, gr. Karteng. 208.

Schönherr, Fleischerg. 529.

Schreiter, Carl, Siebenhäuserg. 933.

Schreiter, untere Köhrg. 136.

Schreiter, Johannisg. 770.

Schuffenhauer, Silberstr. 890.

Stoll, Schmiedeg. 548.

Strunz, Schmiedeg. 555.

\* Wohlgemuth, C. G., Wolkensteinergr. 446.

Wolff, gr. Sommerl. 282.

**Kunsttischler.**

Tröger, F. A., Karteng. 202.

**Töpfer.**

Kreßschmar, Münzg. 663.

Strunz, Schmiedeg. 555.

Winkler, kl. Kirchg. 4.

**Tuchhandlung.**

Seelig, Gebrüder, Wolkensteinergr. 428.

**Turnlehrer.**

Bogelsang, Robert, Turnlehrer an den kgl. u. städt. Schulanstalten, gr. Kirchg. 21.

**Uhrmacher.**

Muth, sen., Wolkensteinergr. 430.

Muth, jun., Buchholzerg. 816.

Neuther, Wolkensteinergr. 417.

Wissing, gr. Kirchg. 14.

**Bergolder** s. Tischler.

**Victualienhändler** s. Produktenhändler.

**Wachstuchhandlungen** s. Tapetenhandlungen u. Schnittwaarenhandlungen.

**Wagenbauer.**

Salomon, Frohnauergr. 714.

**Wagner** s. Stellmacher.

**Waschanstalt.**

Müller, vor d. Buchholzer Thor (Schlüssel).

**Wäschebehandlungen** s. Schnittwaarenhandlungen.

**Wäschemandeln.**

Rudolph, kl. Kirchg. 73.

Schuffenhauer, C., Silberstr. 890.

Thieme, Jul., am Markt 5.

**Weber.**

Heeger, Baderg. 926.

Jrniischer, gr. Sommerl. 307.

Ludwig, kl. Kirchg. 92.

Pickold, kl. Karteng. 207.

Rudolph., kl. Kirchg. 73.

Vogel, gr. Kirchg. 848.

**Weberwaarenhandlungen.**

Zöllner, Fr. Aug., in Firma: A. W. Geißler, Museumsg. 782.

Delsner, C. L., gr. Kirchg. 856.

**Wechselcomptoirs** s. Bankiers.

**Weinhandlungen.**

Bräuer J. J., jun., Wolkensteinergr. 452.

Klippgen, Th., Wolkenst. Thor.

Kluge, Johannisg. 781.

Kraut & Rudolph, am Markte 86.

Schubert, Schmiedeg. 557.

Trübenbach, Gebrüder, Wolkensteinergr. 432.

Wolsche, Gumal, gr. Kirchg. 852.

**Weißwaarenhandlungen** s. Schnittwaarenhandlungen.

**Wundärzte** s. Aerzte.

**Zeichenlehrer.**

Kost, Ernst Emil, Pforteng. 881.

**Zeitungsträger.**

Gehrich, Abraham, (Wochenblatt) kl. Sommerleite 357.

Ehert, Albin, (Kurier) kl. Sommerleite 355.

**Ziegelei.**

Städtische Ziegelei, am Pöhlberge.

**Zimmermeister** s. Baumeister.**Zinngießer.**

Breitfeld, am Platz 218.

Breitfeld, gr. Karteng. 173.

Bauer, gr. Karteng. 169.

**Zinnhandlung**

Lipfert, Ferd., am Markte 738.

**Zirkelschmied.**

Weiser, Wolkensteinergr. 450.

Leigsnering, Wolkensteinergr. 426.

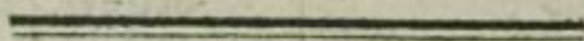

## 5. Abtheilung.

# Einwohner-Verzeichniß nach der Reihenfolge der Hausnummern

(aufgestellt auf Grund der Polizei-Expeditions-Journale von Moritz Schreiber, Polizei-Exped.)

Abkürzungen: \* = Hausbesitzer; G. = Carl; Chr. = Christian; Ed. = Eduard; u. f. w.

- 1 Das Rathhaus.
  - = Dreher, Carl Jul., Restaurateur.
- 2 ehemaliges Bezirksgericht.
- 3 desgl.
- 3 Kempe, Heinr. Aug., Gerichtsamts-Botenmeister.
- 4 Schreiber, Hulda, \* Nadlersw. u. Händl.
  - = Scholz, Anton, Handelsm.
  - = Winkler, Carl Aug., Handelsmann.
  - = Käpfsky, Carl Friedr., Lithograph.
- 5 Thieme, C. Julius, \* u. Kaufmann.
  - = Richter, Hugo, Gerichtsamts-Assessor.
- 6 Bretschneider, C. Ferd., \* u. Apotheker.
- = Bretschneider jun., Carl, Apothekergeh.
- 7 Zeidler, Chr. Ferd., \* u. Kaufmann.
- 8 desgl.
- 7 Saupe, Reinhold, Commis.
  - = Rudolph, Fr. Ant. Louis, Buchhändler.
- 8 Zeidler, C. Christ. Friedr., Advokat.
  - = Bach, Carl August, Musikus.
- 9 Bamberg, Joh. Mart. Friedrich sen., \* u. Fabrikant.
  - = Bamberg jun., Friedrich, Kaufmann.
  - = Fischer, Otto, Handlungsreisender.
  - = Hörstel, Hermann, desgl.
  - = Arens, Ludw. Wilhelm, desgl.
- 10 Müller, Christiane Friederike, \* und Kaufmanns-Wittwe.
  - = Ficker, Friedr. Martin, Fabrikant.
- 11 Müller, Carl Ottomar, \* u. Kaufmann.
- 12 Berndt, Ernst Adolf, \* (s. 550).
  - = Sommer, Gustav Arwed, Kaufmann.
  - = Köhler, Joh. C. Albert, Händl.-Commis.
- 12 Treitschke, G. Erwin Em., Brandversicherungs-Assistent.
- 13 Die Sächsische Bank zu Dresden, als \*
  - = Kühle, Otto Rudolf, Kaufmann, Dir.
- 14 Cyprian, Jul. Aug., \* u. Knopfmacher.
  - = Wittekopf, Fr. Wilhelm, Handelsmann.
  - = Wüßing, Carl Fr. edr., Uhrmacher.
- 15 Schmidt, Joh. Gottl. Michael, \*
  - = Steittmann, Fr. Herm., Brandvers.-Zusp.
  - = Holle, Emma Henr., Hauptzollamts-Controleurs-Wittwe.
  - = Sauer, C. Gottl. Ehreg., Musikus.
  - = Neubert, J. Chr., Gärtner.
16. Laug, Carl Christian, \* u. Bäcker.
  - = Manuwald, Fr. August, Schneider.
  - = Görner, Oswald Albin, Schieferdecker.
  - = Klug, Friedr. Wilh., Schlosser.
  - = Lohr, Fr. Wilhelm, Handarbeiter.
- 17 Neukirchner, Fr. Herm., \* u. Sattler.
  - = Meyer, Chr. Gotth., Schlosser.
  - = Reichelt, Jul. Ferd., Nachtwächter.
  - = Beyer, Carl Friedr., Posamentirer.
  - = Hommel, Emil Moritz, Goldarbeiter.
  - = Schubert, Ernst Moritz, Postillon.
  - = Bergold, Carl Wilhelm, Sirtler.
- 18 Teutsch, Carl August, \* u. Buchdrucker.
  - = Schilbach, Auguste, Bürgerschull.-Wittwe.
  - = Bichiesche, Anton, Bez.-Ger.-Sport.-Contr.
- 19 Die Hauptkirche.
  - = Löschner, Christ. Friedr., Thürmer.
- 20 Das Gymnasialgebäude.
  - = Gilbert, Alfred, Prof. u. Realschul-Dir.
  - = Welte, C. Moritz, Dr. phil. u. Oberlehrer.

- 20 Wünsch, Ernst Herm., Realschul-Oberl.  
 • Ulrich, Friedr. Gustav, Hausmann.
- 21 Das Gebäude „Nöthig u. Nützlich.“  
 • Großmann, Carl Wilh., Bürgerschuldir.  
 • Bogelsang, Carl Robert, Turnlehrer u.
- 22 Bräuer, Gotth. Friedr. Wilh., \* u.  
 Schuhmacher.  
 • Wieland, Joh. Andreas, Posamentirer.  
 • Lorenz, Carl Gotth., Pos. u. Fabrikarb.  
 • Bräuer, Carl Aug., Posamentirer.  
 • Bräuer, Carl Aug. Ferd., Posamentirer-  
 gefelle u. Aufläder.
- 23 Delsner, Ernst Ferd. Louis, \* u. Bäcker.  
 • Fichtner, Chr. C. Aug., Pos. u. Händler.  
 • Löschner, Carl Bernhard, Posamentirer.
- 24 Lötisch, Amalie Rosalie. \*  
 • Lötisch, Franz Albr. Lilio, Handelsmann  
 u. Posamentirer.  
 • Möckel, Ferd. Albin, Bürgerschullehrer.
- 25 Seltmann, Chr. Fr. Gotth., \* u. Pos.  
 • Bräuer, Fr. Aug., Maurermeister.  
 • Süß, Ferd., Fabrikarbeiter.
- 26 Külle, Anna u. Therese, \*  
 • Neubert, Paul Emil, Bez.-Ger.-Assessor.
- 27 Bindrich, Joh. C. Ed., \* u. Kaufmann.  
 • Michaelis, Aug. Th. Ed., Posamentirer.  
 • Henl, William, Musikus.
- 28 u. 29 Langer, Emilie Emma, \*  
 28 Göbelt, Heint. Dionisius, Posamentirer.  
 • Fleischer, C. Eduard, Posamentirer.  
 • Kettmann, C. Heint. Gust., desgl.  
 • Wieland, C. Adolf, desgl.  
 • Nestler, Fr. Christian, Schuhmacher.  
 • Neffe, C. Christian, Posamentirer.
- 29 Langer, C. Gustav, Fabrikant.  
 • Leonhard, C. Emil, Fabrikarbeiter.  
 • Wieland, Fr. Tr. Jul., Fabrikstr. und  
 Posamentirer.  
 • Günzel, Chr. Gottlieb, Schuhmacher.  
 • Goldberg, Fr. Aug., Steindrucker.
- 30 Reuther, C. Fr. Wilh., \* u. Posamentir.  
 • Pollmer, C. Gotthilf, Fabrikarbeiter.  
 • Biskazek, Joh. C. Dan., Schuhmacher.  
 • Reinhardt, Franz Anton, Posamentirer.
- 31 Rose, C. Heint., \* u. Weber.  
 • Neubert, Herm. Const., Schuhmacher.  
 • Jangl, C. Wilh., Posamentirer.
- 32 Baumann, Ant. Ed., \* u. Tischler.  
 • Bergelt, Joh. Manilius, Posamentirer.
- 33 Stopp, Chr. Wilhelmine \*  
 • Stopp, Jul. Emil, Posamentirer.
- 33 Weiß, Carl, Obst- u. Kohlenhändler.  
 • Müller, Traug. Handarbeiter.  
 • Meyer, Fman. Erdm., Posamentirer.  
 • Einkenel, C. Fr. Jul., desgl.  
 • Groschupf, C. Hermann, desgl.
- 34A Schäfer, Nikolaus, Pfarrer a. d. kath.  
 Kirche.  
 • Näser, C. Ernst Bernh., Lehrer u. Or-  
 ganist an derselben.  
 • Socher, Georg, Küster u. Schuhmacher.
- 34B Katholische Kirche. Besitzer: Das apo-  
 stolische Vicariat.
- 34C Wilde, Gust. Herm., \* Kaufmann u.  
 Stadtrath.
- 34D Uhlig, Fr. Emil, Baumeister. \*  
 • Saalbach, Ernst Otto, Handl.-Commis.
- 36 Flohr, Fr. Aug. Moriz, \* u. Posam.  
 • Weißbach, C. Friedr., Bahnarbeiter.  
 • Beyer sen., Chr. Friedr., Posamentirer.  
 • Beyer jun., C. Emil, Posamentirer.  
 • Söldner, C. Friedr. Gotthelf, desgl.  
 • Espig, Friedr. Ernst, Gerber.
- 37 Stock, Fr. Aug. Ottomar, \* u. Posam.  
 • Börner, Gust. Adolf, Raths-Registrator.  
 • Fischer, Aug. Ferd., Schneider.
- 41 Illing, verm Chr. Friederike \*  
 • Siegel, Ernst, Handl.-Commis.  
 • Bauer, Chr. Friedr., Posamentirer.  
 • Senpt, Christ., desgl.  
 • Weißflog, Osw. Valerius, Handl.-Copist.
- 42, 43, 44 u. 45 Baustellen.
- 46 Schiefer, Chr. Aug., \* u. Handelsm.  
 • Göß, Herm., Handelsgehilfe.
- 47 Baustelle.
- 48 Die Kirchnerwohnung.  
 • Weiser, C. Friedr., Kirchner.
- 49 Das Bürgerschulgebäude.  
 • Böschel, C. Aug., Hausm. u. Schulbote.
- 50 Die städtische Turnhalle.
- 51 bis 53 Baustellen.
- 54 Das städtische Spritzenhaus.  
 • Schulz, Michael Fr., Rathsbdiener.  
 • Schulz, Chr. Dorothea, Rathsb.-Wittwe.
- 55 Schaarschmidt, Tr. Ferd., \* u. Posam.  
 • Leonhardt, Christiane, Fverw.,  
 • Zahn, Ed., Handarbeiter.
- 56 Röhrer, C. Theod., \* u. Posamentirer.  
 • Schramm, C. Ed., desgl.  
 • Göpfert, Ernst, Realschul-Oberlehrer.  
 • Weißflog sen., Ludw., Posamentirer.  
 • Hermann, C. Heint., Posamentirer.

- 56 Weißflog jun., Ludwig, Seidenwirker.  
 57 Horn, Gust. Adolf, \* u. Fleischer.  
 = Schreiber, C. Wilh., Fleischer.  
 58 bis 60 Baustellen.  
 61 Strobelt, Chr. Gottl., \* u. Schuhm.  
 = Koch, Aug. Wilh., Seiler.  
 62 Thierfelder, Gust. Gotth., \* u. pension.  
 Musikdirector.  
 = Wagner, Chr. Lobeg., Hausmann.  
 = Laux, Chr. Gust., Posamentirer.  
 = Wengler, Thekla Mathilde, Wittwe.  
 = Kreißig, Selma Gottl., Putzmacherin.  
 63 Wieland, Joh. Fr. Ant., \* u. Posamt.  
 = Kohl, Gustav, Tischler.  
 = Nürnbergger, Joh. Chr., Grenzaufseher.  
 = Kadner, Emil Wilh. Mor., Bezirks-Ge-  
 richts-Expedient.  
 = Böttcher, Chr. Gottl. Louis, Handarbeit.  
 64 Baustelle.  
 65 Weißbachs Erben, \*  
 = Weißbach, Jul., Schuhmacher.  
 = Göbel, Johanne Conc., Anlagen-Einsamm.  
 Wittwe.  
 = Schaarschmidt, Johanne Chr., Pos.-Wwe.  
 = Bauer, Gotth., Schuhmacher.  
 66 Harnisch, Chr. Fr., \* u. Lohnfuhrwerksb.  
 = Jangf, Fr. Michael, Posamentirer.  
 = Kranz, Gust. Adolf, Schuhmacher.  
 = Rebentisch, Chr. Jul., Schieferdecker.  
 67 u. 68 Baustellen.  
 69 Robert Pähnisch, \* w. i. Frohnau.  
 = Langer, Jul. Robert, Putmacher.  
 = Meyer, C. Friedr., Posamentirer.  
 = Grummt, Christiane Dorothea, Ehefrau.  
 = Schmidt, Fr. Aug., Cigarrenarbeiter.  
 70 Baustelle.  
 71 Ernestine Carol. Weißpflog, \* u. Wag-  
 ners Wittwe.  
 = Schneider, Ernst Clemens, Posamentirer.  
 = Conrad, Chr. Gotth. Aug., Schuhmacher.  
 72 Weber, Traug. Ed., \* u. Feldbesitzer,  
 sowie Schuhmacher.  
 = Tauchmann, C. Gust., Schuhmacher.  
 = Süß, Chr. C. Mor., Fabrikarbeiter.  
 = Süß, Ed. C. Ernst, Posamentirer.  
 = Bucheisen, C. Gotth. Ferd., desgl.  
 = Härtel sen., C. Mor., Handarbeiter.  
 73. Rudolph, C. Aug., \* u. Handelsmann.  
 = Hunger, Emilie Car., Hufschmiedswittwe.  
 = Schiefer sen., C. Gotth., Schneider.  
 = Schiefer jun., Adolf, Posamentirer.  
 = Schulz, Chr. Fr. Aug., desgl.  
 = Fenzsch, C. Aug. Ant., Nagelschmied.  
 74 Löttsch, C. Rich., \* u. Handelsmann.  
 75—78 Baustellen.  
 79 Schmidt, C. Bollbrecht, \* u. Handelsm.  
 = Bäß, Fr. Aug., Glaser.  
 = Wagler, Fr. Mor., Schneider.  
 = Räßky, C. Gottl., Hausmann.  
 = Briebisch, C. Herm., Telegraphen-Vorst.  
 = Tippmann, Gust. Wilh., Weber.  
 80 Skolle, Hermann, \* u. Schneider.  
 = Olbrich, Gust. Albert, Weber.  
 81 Mann, verchel., Christiane Carol., \*  
 wohnt in 71B, Abth. B.  
 = Mauersberger, Ernst Louis, Bäcker.  
 = Steinbach, Anton, Schleifer.  
 = Dölckner, C. Gust., Schneider.  
 = Lößsch, Gust. Emil, Kofferträger.  
 = Gläser, C. Wilh., Kammereiarbeiter.  
 82 Kren, Joach. Friedr. Wilh., \* u. Holz-  
 drehesler.  
 = Weber, Ernst Louis, Cantor u. Bürger-  
 schullehrer.  
 83 Schmidt, verehl. Carol. Wilh., \*  
 = Schmidt, C. Traug., Putmacher.  
 = Nestler, Gust. Emil, Putmacher.  
 84 Schreiber, C. Ludw., \*, Bürger-  
 schullehrer u. Redacteur d. Wochenblattes.  
 85 Lehmann, Joh. Rob., \*, wohnt in 826.  
 86 Rudolph, Fr. Walther, \* u. Kaufmann.  
 = Rudolph, Marie, Kaufmanns Wittwe.  
 = Wolf, Carl, Hausmann.  
 = Lägel, Emil Ottomar, Commis.  
 = Rögler, Chr. Fr. Louis, Commis.  
 87 Schreiber, Joh. Carol., \* u. Fleischersw.  
 = Schmidt, Ad. Rob., Färber.  
 88 Fiedler, Chr. Aug. Chreg., \* u. Fleischer.  
 = Nestler, C. Ferd., Fabrikarbeiter.  
 = Schmiedel, Fr. Aug., Schuhmacher.  
 = Schmiedel, August, Lithograph.  
 = Schaarschmidt, C. Rud., Seidenwirker.  
 89 Fiedler, Chr. Wilh., \* u. Fleischer.  
 90 Renninger, Max, \* u. Holzdrehesler.  
 = Bräuer, Henriette Pauline, Gerichtamts-  
 Acten-Inspectors-Wittwe.  
 = Springer, Carl, Postelave.  
 = Abling, Aug. Fr., Schuhmacher.  
 = Nestler, C. Ed., Strumpfwirker.  
 = Hommel, Gust. Mor., Goldschmied.  
 91 Baumann sen., Heinr. Gust. \* u. Bäcker.  
 = Baumann, jun., Aug. Herm., Carton.-Arb.



- 91 Steinbils, Ernestine Am., Pos.-Wittwe.  
 = Ebeling, C. Herm., Kaufmann.  
 = Richter, Fr. Jul., Schneider.
- 92 Ludwig sen., Franz Ferd., \* Handelsm.  
 = Ludwig jun., Franz Ferd., Weber.  
 = Markert, C. Fr. Jul., Posamentirer.
- 93 Martin, C. Friedr., \* u. Alcmpner.  
 = Kunz, C. Aug., Buchbinder.
- 94 Zumppe, Otto Rud., \* u. Kaufmann.
- 95 Geller, Fr. Aug. Emil, \* u. Handelsm.
- 96 Horn, C. Aug., \* u. Fleischer.  
 = Horn, Fr. Anton, Fleischer.
- 97 Franz, Gust. Mor., Superintendent.
- 98 Teichert, C. Aug., \* u. Fabrikarbeiter.  
 = Behold, C. Aug., Posamentirer.  
 = Hänel, C. Heint., Färber.
- 99 Groschupf sen., C. Aug., \* u. Schneider.  
 = Groschupf, Fr. Wilh. Alex., Schneider.  
 = Melzer, Joh. Fr., desgl.
- 100 Wagler, verw., Emilie, \*  
 = Ernst, Joh. Aug., Seidenwirker.  
 = Domsch, Louis, Auctionator.
- 101 Paul, C. Aug., \* u. Kohlenhändler  
 = Meuzner, C. Fr. Adolf, Gendarm.  
 = Raubisch, C. Gottlob, Postschaffner.  
 = Weber, C. Fr. Louis, Polizeidicner.
- 102 Steger's Erben, \*  
 = Steeger, Bertha Albert., Glasers-Wittw.  
 = Schönherr, Chr. Jul. Ros., Schuhma-  
 chers-Wittwe.  
 = Kresschmar, C. Gust., Aufseher bei der  
 städtischen Sandgrube.
- 103 Richter sen., Fr. Wilh., \* u. Handelsm.  
 = Kullmann, Fr. Gust. Ad., Bürgerschull.  
 = Richter jun., Chr. Bernh. Th., Posam.  
 = Hecker, Joh. Fr., Schuhmacher.  
 = Hecker, verehel., Wilh., Hebamme.  
 = Jelothe, C. Aug., Fabrikarbeiter.
- 104 Hennicke, Pauline Ott. \* u. Kaufmannsw.  
 = Hennicke, Paul Th., Kaufmann.
- 105 Voigt, C. Const., \* u. Schuhmacher.  
 = Brendel, Feodor, Privatexpedient.
- 106 Stahl, C. Franz, \* u. Holzdrechsler.  
 = Gähler, C. Gust., Kürschner.  
 = Meyer, C. Fr. Louis, Schuhmacher.  
 = Weinhold, C. Isidor, Posamentirer.  
 = Hofmann, Aug. Gottl., Dienstmann.  
 = Hofmann, Amalie Wilhelm., Leichenfrau.
- 107 Bräuer, Auguste Wilhelmine, \*
- 108 Förster, Joh. Chr. Aug., \* (s. 426.)  
 = Kreuzel, Fr. Otto, Bäcker.
- 108 Schreiter, C. Gustav, Fleischer.  
 = Voigtmann, C. Gottl. Bierbrauer.  
 = Drechsler, C. Chr. Gotthold, Posam
- 109 Brückner, Gottl. Sigism. \* u. Bürgerschull.  
 = Prager, Chr. Gottreich, Posamentirer.
- 110 Schar, Heint. Aug., \* u. Pos.-Fabrik.  
 = Vale, Bertram, Werkführer.  
 = Meischner, Ferd. Emil, Procurist.
- 111 Schröter, Paul Th., \* u. Pos.-Fabrik.  
 = Weigelt, Chr. Fr. Gustav, Faktor.  
 = Seelig, Wilh. Jul., Fabrikarbeiter.
- 112 Schar, Heint. Aug., \* (s. 110.)  
 = Scyffart, Fr. Theod., Realschul-Oberl.
- 113 Reinhold, Fr. Aug., \* u. Posamentirer.  
 = Kunz, Ernst Anton, Schankwirth.  
 = Spindler, C. Rich., Schneider.
- 114 Klippgen, Hermann, Fabrikant.
- 115 Bündel sen., C. Heint., \* u. Posam.  
 = Bündel jun., C. Heint., Posamentirer.  
 = Schlagf, C. Fr. Hermann, Bäcker.  
 = Runtsch, Paul, Schuhmacher.
- 116 Schellenberger, C. Moriz, \* u. Seiler.  
 = Schellenberger, Chr., Seilerswittwe.  
 = Stephan, Eduard, Posamentirer.
- 117/118 Günther, C. Gottl., \* u. Seidenfärb.  
 = Meyer, C. Eduard, Handarbeiter.
- 119 Schubert, C. Gust. Ad., \* u. Posamt.  
 = Hänel, Ernst Emil, Handelsmann.  
 = Böschel, C. Aug., Posamentirer.
- 120 Reuther, C. Aug., \* u. Posamentirer.  
 = Richter, Louis Gust., Schankwirth.  
 = Richter, Am. Rosine, Leinweberswittwe  
 = Böschel, Wilhelm, Posamentirer.
- 121/22 Martin, C. Ernst, \* u. Posament.-Fabr.  
 = Töpfer, Rosalie, Lehrers Wittwe.  
 = Töpfer, Selma Ros., Weißnäherin.  
 = Löbmann, Franz Vinc, Ger.-Amts-Exp.
- 123 Reichelt, Amalie Ernest. \* u. Pos.-Wwe.  
 = Diekmann, Jul. Herm., Werkführer.
- 124 Runze, Ernst Jul., \* Händl. u. Agent.  
 = Brückner, Fr. Reinh. Ferd., Expedient.  
 = Helbrich, Chr. Aug., Handarbeiter.  
 = Herrig, Eduard, Bürgerschull.  
 = Sonntag, Gotth. Lebr. Jul., Posament.  
 = Stelzer, Maxim. Alex., Schlosser.
- 125—27 Humann, Fr. Wilh., \* u. Pos.-Fabr.
- 127 Böttcher, C. Gotthilf, Hausmann.  
 = Nöbel, Ed. Wilh. Dsw., Bürgerschull.  
 = Eismann, Ernst Gotth., Posamentirer.
- 129 Förster, Fr. Jul., \* u. Wasserarbeiter.  
 = Schiefer, Herm., Kohlenmesser.

- 129 Humann, Ernst Wilh., Posamentirer.  
 130 Kaden, verehel., Chr. Wilh., Mit- \*  
 = Leonhardt, Ernst Jul., desgl. u. Pos.  
 = Kaden, Chr. G. Heintr., Posamentirer.  
 = Wagler, Joh. Gotth., Schlosser.  
 = Löschner, Johann Wilh., Seidenfärber.  
 131 Arenberger, verehel., Chr. Am. Wilh. \*  
 = Arenberger, Fr. Aug., Posamentirer.  
 = Wohlgemuth, G. Traug., desgl.  
 = Grund, Gottl. Gust. Ammon, Schneider.  
 132 Grummt jun., Fr. Wilh., \* u. Posam.  
 = Grummt sen., G. Gottl., Posamentirer.  
 = Koch, Chr. Henriette, Schuhm.-Wwe.  
 = Wirth, Joh. Wilhelm., Schuhm.-Wittwe.  
 = Schröter, G. Gust., Posamentirer.  
 133 Burkhardt, Joh. Heintr., \* u. Posam.  
 = Schmidt, G. Ferd., Posamentirer.  
 134A Ullrich, Jul. Alb., \* u. Büchsenm.  
 134B Fiedler, Fr. Wilh., \* u. Seiler.  
 134C Borges, Fr. Aug., \* u. Posamentirer.  
 = Muschter, Chr. Gottl., Posamentirer.  
 135 Schaarjchmidt, G. Fr. \* u. Strumpfw.  
 136 Schreiter, Ernst Louis, \* u. Tischler.  
 = Siegel, Chr. Heintr., Posamentirerswittwe.  
 137 Rangke, G. Gottl., \* u. Posamentirer.  
 = Schulze, G. Fr. Ernst, Posam.  
 = Krenzel, Heintr. Ad., Handarbeiter.  
 = Mennicke, G. Fr., Fabrikarbeiter.  
 = Härtel jun., Aug. Mor., Maurer.  
 138 Schreiter, verehel., Joh. Christiane, \*  
 = Schreiter, Joh. Chr., Schneider.  
 = Schiefer, G. Gust., Schuhmacher.  
 = Theilig, G. Aug., Posamentirer.  
 = Wappler, Gustav, Bahnhofs-Nachtw.  
 = Wilke, G. Aug., Handarbeiter.  
 139 Fickert, G. Aug., \* u. Posamentirer.  
 = Auerswald, Chr. Gottl. Fr., Seidenwir-  
 fer u. Lohnkellner.  
 = Auerswald, Chr. Friedr., Staatsanwalt-  
 schafts-Kopist.  
 = Grummt, Am. Therese, Posam.-Wittwe.  
 140 Lorenz, Joh. Jul., \* u. Posamentirer.  
 = Lippold, Heinrich Aug., Photograph.  
 141 Döhnel, Chr. Wilhelmine, \*  
 = Döhnel, G. Louis, Bäcker.  
 142 Kluge, Joh. Chr., \* u. Posamentirer.  
 = Lächler, Louis, Schuhmacher.  
 = Claus, Chr., Handarbeiter.  
 143 Morgenstern, Chr. Chrea, \* u. Pos.  
 = Nestler, Joh. Ant., Drechsler.  
 = Rögler, Fr. Ant., Posamentirer.  
 144 Hammer, Auguste Beate, \*  
 = Hammer, Fr. Aug., Posamentirer.  
 = Hermann, Heintr., desgl.  
 = Hermann, Traug., desgl.  
 = Arnold, G. Anton, desgl.  
 145 Frank, Aug. Gottl. Jul., \* u. Posam.  
 = Kreher, Chr. Charl., Posamentirers-Wwe.  
 146|47 Baustellen.  
 148 Martin, G. Gottfr., \* u. Handarbeiter.  
 = Rögler, Am. Juliane, Wittwe.  
 = Lohr, Fr. Aug., Schuhmacher.  
 = Schaarjchmidt, G., Hausmann.  
 149 Hilbert, Fr. Sigism., \* u. Maurer.  
 = Hilbert, Aug. Louis, Bez.-Ger.-Kopist.  
 = Hilbert, Fr. Ernst, Maurer.  
 = Melzer, G. Fr., Schuhmacher.  
 150 Mann, Chr. Ed., \* u. Posamentirer.  
 = Bonik, Johanne Chr., Ehefrau.  
 = Buschmann, Fr. Gust., Posamentirer.  
 151 Trobschuh, Fr. Aug., \* u. Schneider.  
 = Stimpel, Fr. Ant. Louis, Posamentirer.  
 = Matthes, G. Aug., Schuhmacher.  
 = Schiefer, G. Fr. Louis, Schneider.  
 152 Schulze's Erben. \*  
 = Schulze, G. Heintr., Pos. u. Lohnkellner.  
 153 Kullmann, Fr. Adolf, \* u. Schuhmach.  
 154 Kels, Fr. Ad. Rob., \* u. Landbrieftr.  
 = Bräuer, Chr. G. Gotth., Briefträger.  
 155 Lößsch, G. Heintr., \* u. Schuhmacher.  
 156 Preuß, G. Wilh., \* u. Handelsmann.  
 = Andrä, Eleon. Ther., Drechslerwittwe.  
 = Schöffler, Chr. Wilh., Wittwe.  
 157 Kunfer, verehel., Joh. Chr., \* (s. 246.)  
 = Rienert, G. Gustav, Comptoirist.  
 = Müller, G. Herm., Posamentirer.  
 = Görner, Amalie, Weberg-Wittwe.  
 158 Hänel, G. Louis, \* u. Nagelschmied.  
 = Köhler, Oskar, Bäcker.  
 159 Störzels Erben, \*  
 = Störzel, Wilh. Ludw., Posamentirer.  
 = Störzel, Joh. Aug. Gottl., Schneider.  
 = Störzel, G. Ed., Posamentirer.  
 = Höbler, Joh. Gotth., desgl.  
 = Lößsch, Fr. Ad., Seidenwirker u. Händl.  
 = Piskazek, Wilhelmine, Schuhm.-Wittwe.  
 160 Runz, Fr. Ed., \* Schuhm. u. Schankwirth.  
 = Bauer, Fr. Wilh., Maurer.  
 = Muschter, Chr. Charl., Pos.-Wittwe.  
 161 Witthun, Heintr. G., \* u. Schneider.  
 162 Burkhardt, Christ. Am., \* u. Fleischerw.  
 162 Eberlein, Pauline, Fleischer's-Wittwe.

- 163 Frank, Chr. Gust. \* u. Posamentirer.  
 = Aurada, Anton, Schneider.  
 = Menf, Herm., desgl.  
 = Schiefer, Fr. Ernst, Maurer.
- 164 Engelhardt, C. Aug. \* u. Fleischer.  
 = Eberle, Clemens, Schneider.
- 165 Hallig, C. Jul. Lebr., \* u. Hutmacher.  
 = Schulz, Chr. Lebr., Calefactor zc.  
 = Böttrich, Fr. Aug., Posamentirer.  
 = Fischer, Gottlob, Schuhmacher.
- 166 Hänfel, Carl Fr., \* u. Schankwirth.  
 = Zeuner, C. Aug., Postpackgehilfe.  
 = Weiser, Moriz, Lohnkutscher.
- 167 Bergelt, Herm., \* u. Bäcker.  
 = Schulze, C. Gotth., Posamentirer.  
 = Pügnier, Fr. Aug., Obsthändler.  
 = Uhlig, Ignaz, Schneider.
- 168 Zeidler, verw., Joh. Therese. \*  
 = Grämer, Fr. Aug., Posamentirer.  
 = Grämer, verehel., Clara Ott, Hebamme.  
 = Süß, Emil C. Ferd., Schuhmacher.  
 = Zahn, C. Aug. Albert, Lohnkutscher.  
 = Vogel, C. Aug., Handlungs-Commis.
- 169 Müller, verw., Auguste Wilh. \*  
 = Müller, Herm. Rud., Schankwirth.  
 = Bauer, C. Gust., Zinngießer.  
 = Kropf, Andreas, Schuhmacher.
- 170 Müller, Gottl. Fr., \* u. Böttcher.  
 = Rhodius, Ernst Arthur, Schneider.
- 171 Wiederänders, C. Fr., \* u. Böttcher.  
 = Wilke, Fr. Aug. Ed., Posamentirer.
- 172 Baustelle.
- 173 Breitfeld, Fr. Gust., \* u. Zinngießer.  
 = Franke, Joh. Aug., Postschaffner.
- 174 Böttchers Erben, \*  
 = Grünig, Joh. Aron, Posamentirer.  
 = Rechel, Therese, Wittwe.  
 = Schmidt, Chr. Fr., Posamentirer.  
 = Stopp, Gust. Ed., Gärtnergeh. u. Hand-  
 arbeiter.  
 = Schulze, C. Alb., Posamentirer.  
 = Wolf, Heinr. Emil, Tischler.
- 175—182 Baustellen.
- 183 Dix, Fr. Ant., \* u. Posamentirer.  
 = Härtel, C. Aug., Handarbeiter.  
 = Förster, Gottlob, Bergarbeiter.
- 184 Rebentisch sen., Fr. Gust. \* (wohnt in  
 Bärenstein.)  
 = Rebentisch jun., Fr. Gust., Schneider.  
 = Meyer, Heinr. Gust., Handarbeiter.  
 = Morgenstern, Concord., Fleischerswittwe.
- 185 u. 186 Baustellen.
- 187 Baumann, Heinr. Gust., \* u. Bäcker.
- 188—195 Baustellen.
- 196 Meyer, C. Sigismund, \* u. Händler.  
 = Hänel, Ernst Louis Jul., Polizeidiener.  
 = Schmidt, Heinr., Posamentirer.  
 = Härtel, Friedr., Schuhmacher.  
 = Lang, C. Gottl., Posamentirer.  
 = Neffe, Aleobart, desgl.
- 197 Schaarschmidt, Fr. Gust., \* u. Zim-  
 mermann.  
 = Weigel, C. Herm., Tischler.  
 = Köhler, Fr. Ferd., Posamentirer.  
 = Feig, C. Friedrich, Hausmann.  
 = Maschke, Alexander, Privatexpedient.
- 198 Rehm, C. Fr. Fürcht. \* u. Böttcher.  
 = Walthier, Anton Th., Posamentirer.
- 199 Rebentisch, Fr. Engelh. \* u. Markthelf.
- 200 u. 201 Baustellen.
- 202 Schlagf, C. Aug., \* u. Posamentirer.  
 = Schlagf, verehel., Chr. Conc., Leichenfrau.  
 = Wohlgemuth, Joh. Gottl., Posamentirer.  
 = Schreiter, Heinr. Ferd., desgl.  
 = Tröger, Fr. Aug., Tischler u. Handels-  
 mann.  
 = Bauermann, Herm. Aug., Handelsmann.  
 = Solbrig, C. Chr., Posamentirer.  
 = Morgenstern, C. Ludw., desgl.  
 = Burkhart, Emil, desgl.  
 = Büttner, C. Emil, Seiler.  
 = Metz, Chr. Wilh., Wittwe.
- 203 Groschupp, C. Aug., \* u. Händler.  
 = Böttcher, Aug. Heinr. Otto, Schuhm.  
 = Schneider, Ant. Fr., Posamentirer.  
 = Tauchmann, Ernst Louis, Schuhmacher.
- 204 Baustelle.
- 206 Kirmße, Joh. Fr., \* u. Handelsmann.  
 = Nestler, Joh. C. Aug., Posamentirer.  
 = Schreyer, Fr. Bruno, Seidenwirker.
- 206 Roscher, Chr. Ernst, \* u. Deconom.  
 = Hilbert, C. Otto, Kiemer.
- 207 Piezoldt, Chr. Tr., \* u. Weber.  
 = Graupner, C. Gust., Posamentirer.
- 208 Scheer, Joh. C. Tr., \* u. Tischler.  
 = Löser, Chr. Aug. Sobeg., Posamentirer.
- 209—211 Baustellen.
- 212 Schönborn, C. Heinr., \* u. Destillateur  
 = Frege, Louise u. Bertha.  
 = Heyn, Joh. Fr. Tr., Schneider.
- 213 Baustelle.
- 214 Ohme, Christl. Friederike, verw. \*

- 214 Lohs, C. Gotth., Weber.  
= Rüdler, C. Fr., Tischler.
- 215 \*Geyer, Chr. Charl., Kürschners Wittwe,  
= Müller, Joh. Georg Nic., Schneider.  
= Mosk, May, Ger.-Amts-Copist.  
= Defer, C. Fr. Aug., Sattler.  
= Henne, Herm., Töpfer.
- 216 Baustelle.
- 217 \*Reichelt, C. Ad., Briefträger.  
= \*Wagler, C. Adolf, Posamentirer.  
= Höppner, C. Rob., desgl.  
= Lessig, C. Robert, desgl.
- 218 \*Breitfeld's Erben.  
= Breitfeld, C. Louis, Zingießer.
- 219 \*Lorenz, Joh. Traug., Hausknecht.  
= Schreiber, C. Fr., Fleischer.  
= Süß, Chr. Fr., Schneider.  
= Stollberg, Gust. Andreas, Posament.
- 220 \*Hänel, Chr. Heinv. Gust., Pos.  
= Härtel, Am. Ernest., Ehefrau.  
= Beyer, Chr. Fr. Paul., Kürschners Wittwe.  
= Weck, Fr. Fürchteg, Schneider.  
= Benkert, Joh. Christiane, verw.  
= Weber, Chr. Fr. Aug., Posamentirer.  
= Wohlgemuth, C. Ernst, desgl.  
= Hausstein, Ludw. Otto, desgl.  
= Sattler, Wilh. Gotth., desgl.
- 221 Baustelle.
- 222 \*Lang, Fr. Aug., Fleischer.
- 223 \*Tuchscheerer, verehel., Therese Mathilde,  
wohnt in Buchholz.  
= Weber, Chr. Gotth., Posamentirer.  
= Hausstein, C. Aug., Schuhmacher.  
= May, verw., Chr. Dorothea Henriette.  
= Brunert, Fr. Louis, Händler.  
= Gießmann, Joseph, Obsthändler.  
= Förster, Joh. C. Aug., Posamentirer.
- 224 \*Auerwald, Chr. Friedr., Bäcker.  
= Hofmann, C. Fr., Postillon.  
= Spindler, C. Fr. Wilh., Posamentirer.  
= Spindler, verehel., Wilhelmine, Hebamme.  
= Ullrich, Joh. Gotth., Seidenwirker.  
= Verdineck, Clemens, Schneider.  
= Fischer, Gustav, Schuhmacher.  
= Höbler, Aug., Posamentirer.  
= Reinhold, Fr. Ferd., Briefträger.
- 225 \*Dölkner, Fr. Wilh., Schneider.  
= Wilhelmi, Christian, Schneider.  
= Beinelt, Gottfried, Obsthändler.
- 226 \*Hesse, Fr. Wilh., Tischler.  
= Dürnbach, Johann, Schuhmacher.
- 226 Mauersberger, Joh. Fr. Mor., Fleischer.  
= Busch, C. Gotth., Posamentirer.
- 227 \*Archer, Chr. Fr.  
= Claus, C. Gottlob, Handarbeiter.  
= Stohwasser, Fr. Aug. Wilh., Posam.  
= Weber, Joh. Chr. Pos.-Wittwe.  
= Rögler, C. Aug., Schuhmacher.  
= Freitag, C. Rich., Feuermann.
- 228 \*Graubner, C. Herm., Bäcker.
- 229 \*Ellert, C. Friedr., Schankwirth.  
= Stolle, Franz, Schneider.  
= Thorbeck, Conc. Wilh., Fabrikarb.-Wwe.  
= Miesel, C. Gotth., Postillon.
- 230—35 Baustellen.
- 236 \*Müller, Chr. Gotth., Tischler.  
= Better, Chr. Heinrich, Schieferdecker.
- 237—39 Baustellen.
- 240 \*Pilz, C., Handelsmann.
- 241 \*Kaufst. Ferd. Heinv., Seidenwirker.  
= Wappler, Emmanuel, Brauer.
- 242 \*Ott, Am. Auguste, verw.  
= Müller, Sigism. Ernst, Schuhmacher.  
= Beck, Gotth. Louis, Posamentirer.
- 243—45 Baustellen.
- 246 \*Junker, Joh. Chr., verehel.
- 247 \*Junker, Joh. Gottfr. Val., Pos.-Fabr.
- 248 \*Huß, Joh. Traug., Glaser.  
= Huß jun., Joh. Ernst, Glaser.  
= Schulz, Joh. C. Fr., Posamentirer.  
= Klier, Juliane Paul., Schuhm.-Wittwe.
- 249 \*Schneider, C. Fr. Wilh., Bürgerschul-  
Vicedirector.  
= Fröhlich, C. Gotthilf, Schnhmacher.
- 250 \*Pilz, C. Aug., Handelsmann.  
= Schubert, Chr. Gottlob, Postillon.  
= Löffler, Clemens, Steueraufseher.  
= Claus, C. Fr. Aug., Posamentirer.  
= Rebentisch, Ernst Louis, desgl.
- 251 \*Hallig, Gust. Louis, Bäcker.  
= Schellig, Joh. C. Ed., Schuhmacher.  
= Zimmermann, Fr. Wilh., Handarbeiter.
- 252 Baustelle.
- 253 \*Anger sen., C. Chr., wohnt i. Böhmen.  
= Anger jun., C. Gotth., Zugwagenwärt.  
= Burkert, C. Fr., Posamentirer.
- 254 \*Walther, Aug. Wilhelm., verehel.  
= Walther, C. Fr., Glaser.  
= Fels, C. Aug., Schuhmacher.  
= Wolf sen., C. Aug., Handarbeiter.  
= Wolf jun., C. Aug., desgl.  
= Behmann, Franz Joseph, Posamentirer.

- 254 Flath, Fr. Ferd., Posamentirer.  
Förster, Joh. Gottfr., Händler.
- 255 \*Mazack, Franz, Seidenfärber.  
Schmiedel, C. Aug., Schuhmacher.  
Fischer, Fr. Aug., Weber.  
Buschmann, C. Gotth., Posamentirer.  
Friedrich, Wilh. Herm., Buchbinder.  
Mühling, Fr. Aug., Posamentirer.
- 256 \*Wendler, Chr. Fr., Schuhmacher.  
Tacke, Ferd. Bernh. Alb., Schneider.
- 257 \*Söldners Erben.  
Söldner, Chr. Fr., Posamentirer.  
Söldner, C. Gottlieb, Posamentirer.  
Dreher, Aug. Fr., Posamentirer.  
Stock, C. Gotth. Valentin, desgl.  
Winkler, C. Fr. Wilh., desgl.
- 258 \*Zahn, C. Fr. Gust., desgl.  
\*Zahn, Fr. Wilh., desgl.  
Zahn, Carl, Schneider.  
Zahn, C. Gustav, Posamentirer.
- 259 \*Wegmann, Michael, Stubenmaler.
- 260 \*Kunz's Erben.  
Langer sen., Gottl. Aug., Posamentirer.  
Langer jun., Ernst Ferd., desgl.
- 261 \*Hunger, C. Herm., Posamentirer.  
Stapf, Chr. Aug., desgl.  
Reinhardt, Franz Anton, desgl.  
Ziegert, Chr. Aug., desgl.  
Reinhold, Emil Robert, Weber.
- 262 \*Schubert, Adolf, Seidenfärber.
- 263 \*Unger, Joh. Charlotte, verehel.  
Unger, C. Aug. Clemens, Posamentirer.
- 264 \*Weidauer, Chr. Chreg, Posamentirer.  
Gleichmann, Aug. Amalie, Insp.-Wwe.  
Arnold, Fr. Aug., Schneider.  
Spindler, Emil, Privatexpedit.
- 265 Baustelle.
- 266 \*Buschmann, Louise Frieder., verw.  
Buschmann, Minna, Putzmacherin.  
Langer, C. Traugott, Posamentirer.  
Koppbahn, Chr. Fr., Dienstmann.  
Köhler, C. Herm., Händler.  
Möbius, Fr. Aug., Kleinhändler.  
Buschmann, Ernst Ferd., Posamentirer.
- 267 \*Brunners Erben.  
Böttrich, Chr. Fr., Posamentirer.  
Grummt, C. Traug., desgl.  
Delsner, C. Jul. Gust., Schieferdecker.  
Richter, C. Jul. Ed., Posamentirer.
- 268 \*Reher, Christ. Gottlieb.  
Friedrich, C. Gottlob, Posamentirer.
- 268 Weighold, Joh. Gottl., Instrumenten-  
stimmer.  
Geyer, C. Aug., Schuhmacher.
- 269 \*Lautermann, C. Fr., Händler.  
Förster, Ernst Theodor, Weber.  
Clauß, Traug., Posamentirer.
- 270 \*Reuther, C. Heinr., desgl.  
Seltmann, C. Aug., desgl.  
Weißbach, C. Fr., desgl.
- 271 Schmidts Erben.  
Heyne, C. Herm., Klempner.  
Richter, C. Aug. Gotth., Posamentirer.  
Mauersberger, C. Aug., Händler.  
Buschmann, Chr. Heinr., Posamentirer.
- 272 \*Heyne, Chr. Concordie, verw.  
Ezdorf, Johann Jul. August, Posamt.  
Grummt, Fr. Ed., desgl.  
Grummt, Chr. Amalie Henr., verehel.  
Graupner, Fr. Wilh., Posamentirer.
- 273 \*Weighold, Chr. Gottl., Posamentirer.  
Weighold, Chr. Gottl. Ferd., desgl.  
Pfaß, C. Aug., Färber.  
Morgenstern, C. Mor., Pos. u. Nachtw.  
Richter, C. Chr., Posamentirer.
- 274 \*Freyer, Joh. Traug., Posamentirer.  
\*Fröhner, C. Gottfr., desgl.  
Freyer, Ant. Rich., Ephoralexpedient.  
Doyer, Johann, Schneider.
- 275 \*Kestler, C. Gottl., Zimmermann.  
Weißflog, C. Lobeg., Steinseher.  
Schreiber, Johann Aug., Posamentirer.  
Reißmann, C. Fr., Handarbeiter.  
Reuther, Wilhelmine Eleonore, verw.  
Mehner, Emil Louis, Eisenarbeiter.
- 276 Baustelle.
- 277 \*Schaarschmidt, Fr. Louis, Maschinenb.  
Reichardt, Emil Edmund, Schlosser.  
Göbel, Joseph Aron, Dienstmann.
- 278 Baustelle.
- 279 \*Kampf, Wilhelmine, verehel.  
Kampf, Fr. Ferd., Posamentirer.  
Kuhnert, Joh. Fr. Aug., Schuhmacher.
- 280 \*Funk, Fr. Wilh., Schleifer.
- 281 Baustelle.
- 282 \*Wolf, Joh. Sigismund, Tischler.
- 283 Seeligs Erben.  
Seelig, Moriz Ed., Posamentirer.  
Beyer, Joh. Chr. Fr., Posamentirer.
- 284 \*Hildebrand, Florian, desgl.  
Milazack, C. Ernst, Schuhmacher.
- 285 Baustelle.

- 286 \*Hänfel, C. Fr. Herm., Posamentirer.  
 Numann, Joh. Ernst, desgl.  
 Weigel, Moriz Anton, desgl.  
 Seldmann, Aug. Louis, desgl.
- 287 \*Härtel, Joh. Aug., desgl.  
 Spranger, Herm., Musikus.  
 Härtel, C. Albert Ant., Posamentirer.  
 Wieland, Herm. Gust., desgl.  
 Weber, Fr. Eduard, desgl.
- 288 \*Treuter, Joh. Ernst, Schankwirth.  
 Leonhardt, C. Heinc., Posamentirer.
- 289 \*Gehler, Ernst Louis, Hufschmied.  
 Winkler, C. Aug., Posamentirer.  
 Korb, Fr. Moriz, desgl.
- 290 \*Bonkag, Carl Gustav, Lohndrucker.  
 Tautermann, Franz Joseph, Händler.
- 291 Baustelle.
- 292 \*Zschiesche, Joh. Chr. Otto, Posament.
- 293 \*Scheffler, Fr. Gottl., desgl.  
 \*Scheffler, C. Fr., desgl.  
 Buschmann, Fr. Rob., desgl.
- 294 \*Richter, C. Fr., (s. 521|22.)  
 Grub, Gregor, Maurer.  
 Claasen, Reimer Joh., Stellmacher.
- 295 \*Reinisch, Heinc. Ludw., Händler.  
 Fickert, C. Fr., Hausmann.  
 Ritter, Jul. Fr., Fabrikarb. u. Musik.
- 296 \*Huschke, Rudolf, wohnt in Chemnitz.  
 Lässig, Fr. Gotth., Posamentirer.  
 Fischer, C. Joh. Paul, Schuhmacher.  
 Langer, C. Gotthilf, Posamentirer.  
 Härtel, Herm. Rob., Bäcker.
- 297 \*Fischer, Chr. Fr. Wilh., Schuhmacher.  
 Bork, Louis, Musikus.
- 298 \*Lindner, Joh. Chr., verw.  
 Rühling, C. Gust., Pos. u. Lohndrucker.  
 Dengler, Johann, Schneider.  
 Hillig, Fr. Aug., Schuhmacher.  
 Kettig, Franz Louis, Posamentirer.  
 Zierold, Ed. Bruno, desgl.  
 Engel, Christoph Wilh., Markthelfer.
- 299 \*Fischer, Fr. Wilh. Ed., Schuhmacher.
- 300 \*Wolf, Chr. Friederike, verw.  
 Wolf, C. Fr., Schieferdecker.  
 Ungethüm, Fr. Aug., Landbriefträger.  
 Frijch, Aug. Emil, Posamentirer.  
 Schramm, C. Gottl., desgl.
- 301 \*Langer, Chr. Fr., Maurer.  
 Baumann, Wilh. Bernh., Schornstein-  
 feger.  
 Meusch, Traugott, Posamentirer.
- 302 Baustelle.
- 303 \*Pitz, Chr. Charlotte, verheh.  
 \*Hirth, Christ. Fr., Tischler.  
 Pitz, C. Fr. Aug., Posamentirer.  
 Flohr, Aug. Jul., desgl.
- 304 \*Buschmann, C. Fr., Posamentirer.  
 Geßner, Johann Fr., desgl.  
 Bode, C. Gust., desgl.
- 305 Baustelle.
- 306 \*Ficker, Johannes Bernh., Stadtrath.  
 Anger, Juliane Friederike, verw.
- 307 \*Frischer, C. Heinc. Wilh., Weber.  
 Frischer jun., C. Heinc., Posamentirer.
- 308 \*Rebentisch, Chr. Traugott.  
 Bauer, C. Wilh., Fabrikarbeiter.  
 Bauer, C. Ed., Posamentirer.
- 309 \*Hänfel, Ernst Louis, desgl.  
 Schlichting, C. Franz, Schneider.  
 Voigt, Johanne Christiane, verw.
- 310 u. 311 Baustellen.
- 312 \*Hänel, C. Aug. Adolf, Färber.  
 Klemm, C. Heinc., Hausmann.  
 Kreher, Carl, Hufschmied.
- 313 Baustelle.
- 314 \*Mann, C. Aug., Posamentirer.  
 \*Mann, C. Herm., desgl.  
 Grub, C. Wilh. Robert, Schuhmacher.
- 315 Baustelle.
- 316 \*Anger, C. Fr., Höker.
- 317 Baustelle.
- 318 \*Brandt, C. Aug., Posamentirer.  
 Sommer, Marie Amalie, Musikus-Wwe.  
 Hänel, C. Aug., Cigarrenmacher.
- 319 \*Grund, Joh., Posamentirer.  
 Grünner, Amalie Henc., Pos.-Wittwe.  
 Schlagf, Ernst Adolf, Fabrikarbeiter.  
 Nestler, Fr. Ed., Glaser.  
 Handschuh, C. Aug., Steindrucker.  
 Schellig, C. Fr., Posamentirer.
- 320 \*Schlagf, Joh. Moriz, Seidenwirker.  
 Schulze, C. Aug. Ernst, Posamentirer.  
 Steuer, C. Gottl., Seminaroberlehrer.
- 321 u. 22 Baustellen.
- 323 \*Wiederanders, Fr. Wilh., Bäcker.  
 Drechsler, Fr. Ed., Brauer.  
 Löblich, C. Fr., Posamentirer.  
 Martin, C. Ed., Dienstmann.  
 Heyn, C. Ehreg., Posamentirer.
- 324 \*Seidel, Ferd., Weber.  
 Ruthe, Friedr., Schneider.  
 Burthardt, C. Albin, Posamentirer.

- 324 Schubert, C. Sigismund, Steindrucker.  
Wexel, Fr. Herm., Schuhmacher,  
Hänel, C. Wilh., Posamentirer.
- 325 Baustelle.
- 326 \*Meyer, Fr. Anton, Posamentirer.  
Buschmann, C. Ludw., desgl.  
Enzmann, C. Aug. Ferd., desgl.
- 327 \*Brandhuber, Aug. Ed., desgl.
- 328 \*Reiche-Eisenstück, (s. 825.)  
Schreiber, Gust. Ludw., Fleischer.  
Georgi, Chr. Heinr., Handarbeiter.  
Sinnß, Fr. Wilh., Ger.-Amts-Kopist.
- 329 \*Schulz, Gust. Moritz, Schuhmacher.  
Seltmann, Chr. Immanuel, Posam.  
Mauersberger, Johanne Chr. Concordie,  
Handarbeiterin.
- 330 \*Melzer, C. Fr., Zimmermann.  
Zimmermann, Fr. Wilh., Schuhmacher.
- 331 \*Schiefer, C. Aug., Posamentirer.
- 332 \*Seypt, Chr. Lobegott.  
Nagler, Gust. Adolf, Posamentirer.  
Steeger, C. Chr. Jul., desgl.
- 333 \*Schubert, Fr. Wilh. Louis, Handelsm.  
Friede, C. August, Handarbeiter.  
Buschmann, Gust. Ed., Schneider.
- 334 \*Schäfer, Fr. Aug., Posamentirer.  
Buschmann, C. Ed., desgl.
- 334B \*Held, C. Fr., Posamentirer.  
Held, C. Fr., Fabrikarbeiter.
- 335 \*Fischer, C. Fr. Gust., Schuhmacher.  
Heber, Aug. Christ., Posamentirers-Wwe.
- 336 \*Schellig sen., Fr. Wilh., Posamentirer.  
Schellig jun., Wilh., Brandverf.-Exped.
- 337 \*Frisch, Chr. Wilh., verm.  
Eronewald, Fr. Wilh., Posamentirer.
- 338 \*Porges, Aug. Fr., desgl.  
Wagner, C. Fr., desgl.
- 339 \*Wagler, Ludw. Benno, desgl.  
Täuscher jun., Gust. Adolf, desgl.  
Täuscher sen., Joh. Traug., desgl.
- 340 \*Dertner, Joh. Chr. Wilh., verehel.  
Bischoff, Ernestine, Näherin.
- 341 \*Högel, C. Fr., Musikus u. Victualienh.  
Teuchert, C. Gottl., Dienstmann.  
Schenk, C. Gust., Fabrikarbeiter.  
Milazec, Joseph, Schuhmacher.
- 342 \*Zkert, Moritz Ed., Maschinenbauer.  
Espich, Anton, Schneider.  
Kobisch, C. Heinr., Schuhmacher.  
Kobisch, Friederike, Schuhmachers-Wwe.  
Tränkner, C. Aug., Posamentirer.
- Clauß, Fr. Albert, desgl.  
Zkert, Heinr. Louis, Maschinenbauer.  
Lang, C. Aug. Herm., Posamentirer.  
Schreiber, Heinr. Herm., Fleischer.  
Junghanns, C. Aug., Handarbeiter.
- 343 \*Lindner, C. Fr. Aug., Posamentirer.  
Müller, Fr. Emil, desgl.
- 344 \*Loos, C. Aug. Gottl., Schuhmacher.  
Buschmann, Ernst Jul., Schneider.  
Dörr, Joh. Fr., Posamentirer.  
Müller, Joh. Fr. Aug., Steinmez.
- 345 \*Schaarschmidt, C. Jos., Victualienhdl.
- 346 \*Seltmann, Chr. Aug., Posamentirer.  
Hunger, C. Fr., Posamentirer.
- 347 \*Groß, Fr. Aug., wohnt i. Schönbrunn.  
Flemmig, Chr. Fr. Lobeg., Posam.  
Seidel, Fr. Aug., Weber.  
Hammer, Ernst Gust., Posamentirer.  
Rebentisch, Wilhelm, desgl.  
Bischof, Chr. Gotth., desgl.
- 348 \*Mendel, Amalie Auguste, verm.  
Mendel, C. Herm., Handelsm. u. Weber  
Mehnert, Wilh. Aug., Posamentirer.  
Seelig, C. Fr. Ferd., desgl.
- 350 \*Gefner, Chr. Gottl., desgl.  
Stapf, C. Fr., Bremser.  
Hoffmann, C. Erdm., Posamentirer.
- 351 \*Schmiedel, C. Aug., desgl.
- 352 \*Beyer, Chr. Mor., Posamentirer.  
Dathe, Chr. Amalie, verehel.  
Dejer, Chr. Fr., Posamentirer.  
Bemm, Adolf, desgl.
- 353 \*Weigel, Fr. Herm., desgl.  
Förster, Joh. Gottl. Fr., desgl.  
Kreher, Chr. Herm., desgl.  
Zeising, Wilh., desgl.  
Tauchmann, Carl, Schuhmacher.
- 353B \*Flegel, Fr. Aug., Holzhändler.
- 354 \*Schellenberger, Chr. Const., Posament  
Richter, C. Gottl., Grenzaufseher.  
Nestler, Joh. Gust. Ed., Posamentirer.
- 355 \*Eismann, Ernst Gotth., s. Nr. 127.  
Schenk, C. Gust., Posamentirer.
- 356 \*Arnold, Friederike Aug. Amal., verm.  
Gerisch, Chr. Fr., Handarbeiter.  
Blobel, C. Fr., Posamentirer.
- 357 \*Gerisch, Chr. Fr. Abrah., Posament.  
Weber, C. Wilh., Posamentirer.
- 358 \*Buschmann, C. Fr., desgl.
- 359 \*Müller, Chr. Fr., Handarbeiter.  
Schmiedel, Chr. David, Färber.

- 359 Dörr, Joh. Fr. Bernh., Musikus.  
Blüher, Fr. Aug., Schuhmacher.  
Zirnstein, Adolf Robert, Messerschmied.  
Reinhold, Joh. Christiane, verw.
- 360 \*Fleischer, Chr. Fr., Posamentirer.  
Frische, Fr. Aug., Zimmermann.  
Freyer, Gust. Adolf, Schneider.  
Nagler, Fr. Theodor, Posamentirer.  
Seelig, C. Aug., Handarbeiter.
- 361 \*Fischer, Chr. Fr. Aug., Schuhmacher.  
Leonhardt, Emil Robert, Posamentirer.  
Wieland, Wilhelmine, verheh.  
Lauz, Bernh. Ludw., Posamentirer.
- 362 \*Höfel, C. Fr., s. Nr. 341.  
Loos, Emil Heinr., Posamentirer.  
Zichtner, C. Jul., Wasserarbeiter.
- 362B \*Fröhner, Fr. Aug., Händler.  
Weber, Chr. Concordie, verw.
- 362C \*Schlegel, Gottlob Friedr., Posam.  
Förster, Aug. Fr., desgl.  
Reichelt, Chr. Heinr., Tischler,  
Seelig, C. Fr., Bernh., Posamentirer.  
Kreisel, Chr. Gotth. Moriz, desgl.
- 362D \*Lindner, Chr. Fr., desgl.  
Zischiesche, Ernst Aug., Handl.-Commis.
- 362E \*Stapf, Ed. Aug., Posamentirer.  
Schubert, Fr. Herm., desgl.
- 363—65 Baustellen.
- 366 \*Nestler, Amalie Christiane, verw.  
Gruner, Carl Chr., Posamentirer.  
Nestler, C. Aug., desgl.  
Martin, C. Aug., Musikus.  
Einenkel, C. Fr. Gust., Posamentirer.
- 367 \*Bley, Marie Mathilde, verw.  
Marbach, Aug. Wilh. Moriz, Pos.  
Leicht, C. Heinr., Weber.
- 368 \*Koch, Auguste Adelheid, verheh., wohnt  
in Brandenburg.  
Weigelt, Joh. Gottl., Posamentirer.  
Stapf, C. Heinr. Wilh., desgl.  
Merkel, Anton, Schlosser.
- 369 \*Huß's Erben.  
Weiß, Chr. Fr., Posamentirer.  
Müller, Franz Rob., desgl.
- 370 u. 71 Baustellen.
- 372 \*Gerz, Ambrosius, Posamentirer.  
\*Gerz, Anton, desgl.  
Unger, C. Herm., Posamentirer.
- 373 \*Hofmann, Chr. Fr., desgl.  
Klammer, Joh. Friedr., desgl.  
Graupner, Christiane Charl., verw.
- 374 \*Günther, Chr. Fr., Gerber.
- 375 \*Schreiber, Fr. Chreg., Posamentirer.  
Reinhardt, Ed. Wilh., Schneider.
- 376 \*Floh, Joh. Gottl., Posamentirer.  
Floh, Fr. Aug., desgl.
- 377 \*Major's Erben.  
Huß, Joh. Bernh., Bäcker.
- 378 Baustelle.
- 379 \*Ulrich, Fr. Gust., Schankwirth.  
Vogel, Fr. Traug., Fabrikarbeiter.  
Nestler, Pauline, Brauers-Wittwe.
- 380 \*Mauersberger, Chr. Friederike, verw.  
\*Mauersberger, Ernst Gust., Schuhm.  
Steinert, Herm., Schneider.
- 381 \*Schaarschmidt, Chr. Ed., Posament.  
Mißbach, C. Fr. Aug., desgl.
- 382 \*Härtel, Gust. Ferd., desgl.  
Bleich, Gust. Adolf, Seidenfärber.
- 383 \*Meyer, Chr. Traug., Posamentirer.  
Meyer, Fr. Bernh., Polizeidiener.  
Gruß, Rinaldo, Schuhmacher.  
Schmidt, Fr. Ed., Handarbeiter.
- 384 \*Beck, Carl August.  
Nestler, Johann Ghold, Schuhmacher.  
Schubert, Carl Aug. Ed., Posam.  
Wiedemann, Carl Friedrich, desgl.
- 385, 86/87 \*Schmidt, verheh. Chr. Wilhelmine.  
Schmidt, Gustav Emil, Posam.  
Sonntag, Fr. Wilh., Musikus.
- 388 \*Weißbach, Carl Friedr., Posam.  
Lorenz, Eduard Gustav, Handarb.  
Höbler, Friedr. Aug., Posam.  
Gruse, Carl August, desgl.  
Schulz, Chr. Moriz, Fabrikarb.  
Sonntag, Heinrich Julius, Stubenmaler.
- 389 \*Martin, Carl Traug., sen., Posam.  
Martin, Carl Emil, jr., Schuhmacher.
- 390 \*Bernauer jr., Carl Gottlob, Posam.  
Bernauer sen., Carl Gottlob, Handarb.  
Baumann, Carl Emil, Bäcker.  
Wenzel, Friedr. Wilh., Posam.
- 391 \*Siegel, Carl Heinr., Colporteur.  
Loos, Emil Heinrich, Posam.  
Göhler, August Ferd., Buchbinder.
- 392 \*Frank, Frieder. Sophie, verw.  
Frank, Carl Ed., Posam.  
Heuß, Johann Matthias, Schneider.  
Langer, Johann Friedr., Posam.  
Markert, Carl Chr. Herm., desgl.  
Held, Traug. Wilh., desgl.
- 393 \*Lohr, Johanne Friederike, verw.



- 393 Reinhold, Carl, Posam.  
 394—399 Baustellen.  
 400 \*Fischer, Johann Aug., jr., Feldbes.  
 Fischer, Johann Aug., sen., Rentier.  
 Held, Chr. Aug., Posam.  
 401 \*Müller, Chr. Friedr., Chausseewärter.  
 Weigelt, Chr. Ferd., Posam.  
 402 Baustelle.  
 403 \*Löblich, Chr. Henr., verw.  
 Löblich, Carl Gustav, Buchbinder.  
 Fichtner, Chr. Henr., verw.  
 404 Das Seminargebäude.  
 Schmidt, Chr. Friedr., Seminardirect.  
 Ahlhelm, Carl Fr. Ernst, Sem.-Decon.  
 Blochmann, E. F. L. A., Sem.-Oberl.  
 Clauß, Carl Const., desgl.  
 Brückner, Emil, Sem.-Hilfslehrer.  
 Mollwitz, Wilh. Rud., Sem.-Oberl.  
 405 Die Stadtgemeinde.  
 Köhler, August Moriz, Seiler.  
 406 Seminargebäude.  
 Lohse, Franz, Sem.-Oberlehrer.  
 407 Seminargebäude.  
 Frmscher, Jonath. Aug., Sem.-Oberl.  
 Stecher, Johannes Ewald, desgl.  
 408 \*Junke, Anton Friedr., Fabrikant.  
 409 \*Bräuer, Carl Aug., Seifensieder.  
 Görschen, Carl Ed., Kaufmann.  
 Bräuer, Otto, Procurist.  
 410 \*Mey, Chr. Jul., Hufschmied.  
 Richter, Carl Friedr., Posam.  
 Wohlfahrt, Franz, Kutscher.  
 Präger, Carl Aug., sen., Schuhmacher.  
 Präger, Fr. Aug., jr., desgl.  
 Martin, Carl Traug., Bäcker.  
 Nier, Gotthardt, Posam.  
 411 \*Mohl, Amalie Chr. Concordie, verw.  
 Mohl, Louis, Handlungs-Commis.  
 412 \*Fischer, Louise Amalie, verheh.  
 Fischer, Adolf Louis, Barbier zc.  
 Rock, Carl Gotthelf, Zimmermann.  
 413 \*Butter, Chr. Aug., sen., Eisenhldr.  
 \*Butter, E. A. Moriz, jr., Kupferschm.  
 414 \*Wagner, Carl Traug., Schneider.  
 Glumann, Aug. Ernest., Kaufm.-Ww.  
 415 \*Schreiber, Fr. Louis, Sattler.  
 416 \*Schubert, Carl Aug., (Nr. 552).  
 Gierth, Carl Glieb., Ober-Steuercontrol  
 417 \*Winkler, Franz Jul., Sattler.  
 Rühlker, Carl Anton, Posam.  
 417 Reuther, Carl Heinr., Uhrmacher.  
 Boniz, Camillo Richard, Handl.-Com.  
 418 \*Brand, Fr. Aug., Tischler.  
 Reuther, Carl Paul, Bürgerschullehrer.  
 419 \*Haugt, Carl Aug., Beutler.  
 Kuder, Gustav Ed., Schuhmacher.  
 Schöne, Heinr. Moriz, desgl.  
 Wauer, Anton, Posam.  
 Reichelt, Wilhelm Robert, Hutmacher.  
 420 \*Gerischer, Carl Alex., Kaufmann.  
 Enderlein, Carl Ernst, Postamts-Assist.  
 421 \*Büttner, Carl Wilh., Putzmacher.  
 Hedrich, Georg Hugo, Tapezirer.  
 Müller, Traug. Philipp, Thonhändler.  
 v. Seydlitz, Ludwig, Landw.-Major.  
 Löser, Carl August, Bürgerschullehrer.  
 422 \*Huscher, Amalie Wilhelm., verheh.  
 Huscher, Joh. Adam Michael, Buchbind.  
 Heyn, Samuel August, Korbmacher.  
 Meirner, Carl Friedr., desgl.  
 Spindler, Carl Oswald, Posam.  
 Gebhardt, Chr. Gottlob, desgl.  
 423 \*Deser, Gotth. Wilh. Ant. jr., Buchbind.  
 Deser, Joh. Fr. Wilh., sen., Sattler.  
 424 \*Anger, Joh. Chr. Aug., sen., Fleischer.  
 Anger, Carl August, jr., desgl.  
 Schönherr, Gotth. Leberecht, Stempel-Zm-  
 [post-Einnehmer.  
 Friedrich, Chr. Aug., Posam.  
 425 \*Rockstroh, Emil Bernh., Gasthofsbes.  
 426 \*Förster, Joh. Chr. Aug., Schankwirth.  
 Männel, Chr. Glieb. Fr., Kaufmann.  
 Leigsnering, Ernst Jul., Messerschmied.  
 427 \*Mozsdorf, Joh. Ghilf., sen., Schneider  
 Matthes, Jul. Aug. Bruno, Kaufmann  
 Mozsdorf, Ernst jr., Schneid. u. Händler  
 428 \*Seelig, Carl Fr. Chreg., Tuchhändler  
 429 \*Lehmann, Fr. Wilh., sen., Seifensieder  
 Lehmann, Carl Emil, jr., desgl.  
 430 \*Muth, Friedr. Ed., Uhrmacher.  
 Heinrich, Amalie Concord., Kaufm.-Ww.  
 Hippmann, Ludwig, Schneider.  
 431 \*Rülke, Chr. Aug., Kaufmann.  
 Schreiber, Marie Dor., Frl., Händlerin.  
 432 \*Schlegel, Franz Jos. Carl., Kaufmann.  
 Braunsdorf, Carl Emil, desgl.  
 433 \*Kömer, Gustav Julius, Stadtrath zc.  
 Hattas, Paul, Ger.-A.-Assessor.  
 434 Bauers Erb.  
 Bauer, Caroline, Riemers-Wittwe.  
 Besser, Carl August, Riemer.

- 434 Kannegießer, Carl Fr. Jul., Decatirer.  
 435 \*Faciüs, Ernst Anton, Kaufmann.  
 Mühlig, Daniel Fr., sen., Stadtwundarzt.  
 Mühlig, Bernhard, jr., Handl.-Commis.  
 436 \*Wolff, Auguste Wilhelmine, verchel.  
 Wolff, Carl Hermann, Friseur.  
 Frißsch Franz, Handl.-Reisender.  
 437 \*Nözel, Glob. Friedr., sen., Schuhmacher.  
 Nözel, Theodor, jr., desgl.  
 Lindner, Hermann, Uhrmacher.  
 438 \*Föhr, Anna Rosalie, verw.  
 Hermann, Joh. Nicolaus, Organist.  
 439 \*Bogel, Carl Ernst, Bäcker.  
 Wagner, Carl Heinr. Ed., Weber.  
 Ficker, Friedrich, Schuhmacher.  
 440 \*Bamberg, Fr. Martin, (Nr. 9).  
 Haßler, Bruno Theod., Kaufmann.  
 Niezel, Fr. Robert, sen., Leinweber.  
 Niezel, Fr. Robert, jr., Kaufmann.  
 Kost, Robert, Kunstdrechsler.  
 441 \*Richter, Chr. Gottlieb, Kürschner.  
 Bellmann, Carl Fr. Wilh., Korbmacher.  
 442 \*Zilling, Carl Eduard, Posam.  
 Bärting, Carl Fr. Ad., Decorationsmal.  
 443 \*Rechenberger, Chr. Emil, Kaufmann.  
 444 \*König, Fr. Alwin, Kaufmann.  
 Delschlägel, Ernst Emil, Handl.-Commis.  
 445 \*Päßler, August Oswald, Restaurateur.  
 Zippert, Carl Aug., Schulgeldeinsammler.  
 Richter, Otto Gustav, Bez.-Ger.-Exped.  
 Weißbach, Max, Handl.-Commis.  
 446 \*Wohlgemuth, Chr. Gotthilf, Tischler.  
 Feurereisen, Chr. Friedr., Klempner.  
 Nestler, Fr. Wilhelm, Strumpfwirker.  
 447 \*Keller, Carl, Stadtrath u. Particulier.  
 Walther, Louise Conc., Stadtricht.-Ww.  
 448 \*Butter, C. A. Moriz, (s. Nr. 413).  
 Boy, Franz Hermann, sen., Kaufmann.  
 Boy, Hermann, jr., Handl.-Commis.  
 449 \*Mauersberger, Carl Fr., Schuhmacher.  
 Gähler, Ad. Herm., Kürschner.  
 Lorenz, Chr. Fr. Herm., Posamentirer.  
 450 \*Weiser, Chr. Fr., Mechanikus.  
 Gerischer, Albert, Fabrikstr.  
 451 \*Lipfert, Ferdinand, (s. Nr. 738).  
 Zweig, Carl Fr. Edmund, Kaufmann.  
 452 \*Bräuer, Johann Fürchteg., Kaufmann.  
 453 \*Fleischer, Carl Heinr., Stadtkassirer.  
 \*Fleischer, Chr. Heinr., Gelbgießer.  
 Wolf, Louis, Buchbinder.  
 454 \*Fleischer, Fr. Ernst, Klempner.  
 455 \*Föhr, Helene Johanne. (wohnt in 438).  
 Woort, Carl Friedr., Kaufmann.  
 456/457 \*Bräuer, Joh. Fürchteg., (s. Nr. 452).  
 v. Einsiedel, Curt, Amtshauptmann, R. 2c.  
 Zllgen, Aug. Fr., Amtsh.-Secretär.  
 Barthel, Ed. Ludwig, Kutscher.  
 458—460 Baustellen.  
 461 \*Mann, Carl Ant., Registerschreiber.  
 \*Mann, Johanne Chr., verw.  
 Schumann, Carl Fr., Posam.  
 Göbel, Carl Maxim., desgl.  
 462 \*Schaarschmidt, Carl Aug., desgl.  
 Becker, Heinrich, Stubenmaler.  
 Fleischer, Ferd., Handarb.  
 Altmann, Joh. Chr., Posam.  
 463 Das Armenhaus.  
 Richter, Ehregott David, Armenhausauff.  
 464 \*Bräuer, Hermann Ferd., Kaufmann.  
 465—468 Baustellen.  
 469 \*Butter, C. A. Moriz, (s. Nr. 413).  
 470—473 Baustellen.  
 474 \*Thum, Julius, Riethfabrikant.  
 475—485 Baustellen.  
 486 \*Wiederänders, Friedr. Jul., Deconom.  
 Müller, Carl Ernst, Posam.  
 Schneider, Chr. Gottlob, Posam.  
 487—492 Baustellen.  
 493 \*Richter, Carl Fürchteg., Handelsmann.  
 Gerstenberger, Friedr. Albert, Postillon.  
 Stelzer, Karl Wilh., Schuhm.  
 Kreutel, Joh. Lobegott, Kutscher.  
 Gelbrich, Karl Ernst, Schachtmstr.  
 494 u. 495 Baustellen.  
 496 \*Schmidt, Carl Glieb., sen., Deconom.  
 Schmidt, Chr. Fr., jr., Wirthsch.-Geh.  
 497—510 Baustellen.  
 511 \*Eiwisch, Otto Eduard, sen., Schneider.  
 Eiwisch, Ed. Gustav, Schankwirth.  
 Päßler, Fr. Aug., Posam.  
 Heyn, Joh. Glieb. Lobeg., Schneider.  
 512—517. Baustellen.  
 518 \*Lauckner, Amalie Aug., verchel.  
 Lauckner, Chr. Fr., Kutscher.  
 Meyer, Chr. Fr., Posam.  
 Schreiter, Carl Ferd., Posam.  
 519 u. 520 Baustellen.  
 521/22 Das Stadtkrankenhaus.  
 Richter, Carl Fr., Krankenwärter.  
 523—528 Baustellen.

- 529 \*Boigt, Carl Fr., Schuhmacher.  
Boigt, Chr. Friederike, Schuhm.-Ww.  
Schönherr, Richard, Tischler.  
Schlegel, Wilh. Ed., Posam.
- 530 \*Fuß, Phil. Aug., Handelsmann.  
Schneider, Carl Aug., Polizeiwachtmstr.  
Kögler, Joh. Aug., Schuhmacher.  
Schmiedel, Chr. Gotthelf, Handarb.
- 531 \*Siegel, Carl Otto, Posam.  
Nestler, Fr. Aug., Maschinenbauer.  
Scheithauer, Aug. Wilh., Posam.  
Weiser, Traug. Wilh., Werkführer.
- 532 \*Schaarschmidt, Chr. Conc., verw.  
Schaarschmidt, Ferd., Victualienhändler.  
Größl, Joseph, Schneider.
- 533 \*Wagner, Heinr. Wilh., Leineweber.  
Stegf, Moriz Ottomar, Eisenb.-Schaffn.  
Häupler, Fr. Wilh., Feuermann.
- 534 Baustelle.
- 535 \*Wiederanders, Carl Ehreg., Böttcher.  
Wögel, Fr. Wilh., Fabrikarb.  
Leonhardt, Ant. Fr., H.-Zoll-A.-Control.  
Schmidt, Carl Fr., Pfandleih. u. Handarb.  
Schwarz, Aug. Wilh., Ger.-A.-Act. Ww.
- 536 \*Megner, Fr. Alex., Schlosser.  
Megner, Albert, Rentamts-Exped.  
Flemming, C. Wilh., Ger.-A.-Sp.-Rend.  
Lindner, Carl Ed., Schuhmacher.
- 537 \*Flöricke's Erben.  
Schuck, Carl Heinr. Gust., Händler.  
Triemer, Alex., Schuhm.
- 538 \*Schubert, Aug. Wilh., Hutmacher.  
Strubelt, Carl Anton, Schneider.  
Schubert, Anton Clemens, Hausmann.  
Reuther, Friedr., Posam.
- 539 \*Albert, Carl Robert, Klempner.  
Richter, Fr. Adolf, Schuhmacher.  
Harzer, Ad. Wilh., Postschaffner.
- 540 \*Trapp, Jac. Joseph, Bürstenmacher.  
Schönherr, Chr. Aug., Kammacher.  
Schorcht, Joh. Mich. A. W., Schneider.  
Schramm, Gust. Adolf, Hutmacher.
- 541 \*Böhme, Clara Ernest., verw.  
Kranz, Fr. Aug., sen., pens. Brandvers.-  
[Oberinspector.]
- 542 \*Peter, Concordie Charl., verw.  
Möbius, Joh. Glob. Fürchteg., Schuhm.  
Schreiter, Joh. Eduard, Glaser.
- 543 \*Köhler, Carl Wilhelm, Barbier.  
Hunger, Joh. Christiane, Ehefrau.  
Rebentisch, Wilhelm, Barbier.
- 543 Passch, Fr. Wilh., Photograph.
- 544 \*Schenk, Carl Aug., Schneider.  
Zschesche, C. W. Paul, Handl.-Commis.  
Otto, Chr. Fr., Kiemer.
- 545 \*Scheibner, Joh. Aug., Bürgermeister.  
Weiß, Pauline Therese.
- 546 \*Müller, Charlotte, verw.  
Dober, Bernh., Bez.-Ger.-Exped.
- 547 \*Lang, Louis.  
Wagner, Carl Wilh., Glaser.  
Walther, Fr. Wilh., desgl.  
Hoffers, Hugo, Photograph.
- 548 \*Stoll, Chr. Aug., Tischler.
- 549 \*Anger, Fr. Ed., Gerber.  
Schöne, Ed. Jul., Kürschner.
- 550 \*Berndt, Ernst Adolf, Kaufmann.
- 551 Baustelle.
- 552 \*Burfert, Carl Gust., Fleischer.  
Schubert, Carl Aug., Fleischer.
- 553 \*Solbrig, Friederike Wilh., verheh.  
Solbrig, Fr. Maxim., Posam.  
Helbig, Carl Jacob, Posam.
- 554 \*Bamberg, Fr. Martin, (s. Nr. 9).  
Bach, Carl Rud., Posam.
- 555 \*Strunz, Gust. Emil, Tischler.  
Siegel, Carl Ehreg., Posam.
- 556 \*Schlegel, Franz Jos. Carl, (s. Nr. 432)  
Grund, Johanne, Stadtger.-Registr. Ww.  
Grimm, Anna Rosine, Postschaffn. Ww.  
Grimm, David, Postillon.  
Stephan, Fr. Wilh., Weber.  
Schmid, Clara, Bürgerschuldir.-Ww.
- 557 \*Schubert, Ernst Adolf, Conditior.  
Haferberger, Chr. Fr., Rentiers Ww.  
Leuschel, Carl Friedr., Bürgerschullehr.  
Gottschald, Bertha Emilie, Adv.-Wittwe.
- 558 \*Seidel, Carl Chr., (s. 559.)  
Hengst, C. Gottl., Seidenwirker.
- 559 \*Seidel, C. Chr., Fleischer.  
Kirchsen, Fr. Louis, Schneider.
- 560 Das Hauptwachgebäude.  
Sonntag, C. Gottl. Ernst, Stadt-Bau-  
Inspector.
- 561 \*Laux, Gustav Emil, Bäcker.  
Kästner sen., C. Moriz, Schneider.  
Kästner jun., Moriz Gotthardt, Bürger-  
schul-Hilfslehrer.  
Grimm jr., C. Fr., Postillon.
- 562 \*Hänel, Joh. Lobeg., Schneider.
- 563 \*Funcke, Ed. Herm., Gürtler.  
Funcke, Juliane Aug., Pfarrers-Wittwe.

- 564 \*Steinert, C. Fr., Strumpfwirker.  
Schneider, Chr. Lobegott, Kutscher.  
Schramm, Heinr., Hutmacher.  
Zaup, Chr. Fr., Posamentirer.  
Fischer, Franz, Schuhmacher.
- 565 \*Bindrich, Amalie Auguste, verw.
- 566 \*Meyer sen., C. Aug., Thierarzt.  
Meyer jr., C. Oswald, Wirthschaftsgeh.
- 567 \*Meyer, Fr. Ferd., Schneider.  
Meyer, Julie Friederike Wilh., verw.  
Reher, C. Aug., Tischler.
- 568 Baustelle.
- 569 \*Wiederanders, Chr. Fürchteg., Bäcker.  
Pöhler, C. Fr., Oberforstmeistereiseccr.  
Krejschmar, C. Ernst, Bäcker.  
Mauersberger, Amalie Fr., verehel.
- 570 \*Schubert, C. Aug., (s. 552.)  
Nizsche, Wilh. Albert, Ger-Amts-Reg.  
Prager, Chr. Fr., Handarbeiter.  
Süß, C. Louis, Hausmann.  
Marbach, Aug. Albert, Ceremonienmstr.
- 571 \*Franke, C., Grubenbesiz. u. Marktscheid.  
Hofmann, Herm., Schieferdecker.  
Lahl, Chr. Gotth., Bergarbeiter.
- 572 \*Hammer, Chr. Fr. Wilh., Seidenw.  
Pistorius, Wilh., Bezirksger.-Grund- u.  
Hypothekenbuchführer.
- 573 \*Mehner, Fr. Aug., Posamentirer.  
Schulz, Fr. Gust., desgl.  
Muschter, C., Kistenmacher.
- 574 \*Schüffel, C. Gottlieb.  
Lässig, Paul Louis, Maler.  
Wiederanders, Rud., Posamentirer.
- 575 u. 76 Baustellen.
- 577 \*Dietrich, Gotth. Ed., Tischler.
- 578 Das Schlachthofgebäude.  
Hertwig, C. Fr., Hausmann.
- 579 u. 80 Baustellen.
- 581 Das Malzhausgebäude.
- 582—85 Baustellen.
- 586 \*Weidauer, C. Fr., Hufschmied.  
Kögler, Juliane Albertine, verw.  
Blechschmidt, C., Posamentirer.
- 587 \*Wagner, C. Gottlob, Markthelfer.  
Ficker, Fr. Aug., Posamentirer.  
Weidauer, Joh. Wilh., Handarbeiter.
- 588 \*Schmiedel, Chr. Rob., Posamentirer.  
Fischer, C. Aug., Postillon.  
Stapf, Chr. Aug., Posamentirer.  
Glauß, Fr. Ant., Händler.
- 589—93 Baustellen.
- 594 \*Becker, Rich. Arth. Woldem., Kaufm.
- 595 \*Bohne, Joh. Gottl., Obsthändler.
- 596—616 Baustellen.
- 617 \*Benkert, C. Chr. Gottl., Tischler.
- 618 \*Däveritz, Ed. Reinhold, Lohgerber.  
Hilbert, C. Ant., Kürschner.  
Görg, Wenzel, Obsthändler.  
Brändel, Fr. Wilh., Schuhmacher.
- 619 Baustelle.
- 620 u. 21 \*Frey, Aug. Wilhelmine, verw.
- 620 Bösch, C. Aug., Schaupächter.
- 621 Peter, Fr., Sattler u. Tapezirer.  
Koch, Wilh., Schuhmacher.  
Koch, Chr. Magd., verehel., Hebamme.
- 622 \*Rauh, Moritz Franzisk., Posamentirer.  
Scolle, C. Leberecht, Schneider.  
Obst, C. Adolf, Drechsler.  
Kögler, Chr. Ferd., Handelsmann.
- 623 \*Lehmann, Fr. Wilh., (s. 429).  
Höfer, Fr. Aug., Kaufmann.  
Martin, Caroline, verw., Handelsfrau.
- 624 \*Arenberger, C. Rich., (s. 734.)  
Schmiedel, Fr. Aug., Kutscher.  
Kögler, C. Gotth., Posamentirer.  
Weber, C. Traug., Markthelfer.  
Witthun, Fr. Wilh., Stadtank-Einsf.
- 625 \*Hallig sen., C. Wilh., Hutmacher.  
Hallig jun., Emil, desgl.  
Gedickenmeyer, C. Gottfr., Kutscher.  
Fischer, Linna Rosalie, Kaufm.-Wittwe.  
Hartmann, C. Heinr., Hutmacher.
- 626 \*Nestler, Fr. Jul., Hufschmied.  
Hübler, Franz Jul., Brauer.  
Meixner, Franz, Handschuhmacher.  
Selbmann, Amalie Rosalie, Tuchhänd-  
lers-Wittwe.
- 627 Baustelle.
- 628/29 \*Röhlings Erben.  
Röhling, Heinr. Gottfr., Kaufmann.
- 630 \*Bergelt, Fr. Moritz, Buchbinder.  
Bergelt, Jul. Robert, Handl.-Commis.
- 631 \*Süß, Chr. Emil, Gasthofsbesizer.
- 632/33 \*Dieterici, Fr. Aug., Buchhändler.  
Rudolph, Albert, Handl.-Commis.  
Tischendorf, Fr. Eugen, Kaufmann.
- 634/35 \*Süß, Chr. Emil, (s. 631).
- 636 \*Knapp, Aug., verehel.  
Knapp, C. Aug., Kaufmann.
- 637 \*Lägel, Victor, Kaufmann.
- 638/39 \*Burkert, Fr. Wilh., Guts- u. Lohn-  
fuhrwerksbesizer.

- 639 Schmidt, Chr. Fr., Kutscher.  
 Gähler, Friederike Wilhelmine, Kürsch-  
 ners-Wittwe.  
 Gähler, Emil Gust., Kürschner.  
 Röder, C. Jul., Drechsler.  
 Wendt, Franz Ed., Hutmacher.  
 Tauth, C. Fr. Wilh., Schneider.
- 640/41 \*Röhling's Erben (s. 628/29).
- 642 Das Forstrentamtsgebäude.  
 Göz v., C. Fr., Oberforstmeister.  
 Mehnert, Fr. Wilh., Rentamtman.  
 Richter, Leberecht, Rentamts-Assistent.  
 Meyer, Louis, Rentamts-Diener.
- 643 Bezirksgerichts-Gebäude.  
 Schneider, C., Bez.-Ger.-Sportel-Rend.  
 Biesport, C. Gust. Ludw., Arresthaus-  
 Inspector.  
 Böhme, Fr. Wilh., Bez.-Ger.-Hausm.
- 644 Baustelle.
- 645—47 \*Thierfelder, Albert Rosidor (s. 646).
- 645 Uhlig, C. Gottl. Conrad, Kaufmann.
- 646 Thierfelder, Albert Rosidor, Rentier.
- 647 Heyligenstädt, C. Fr., Kaufmann.
- 648 \*Kluge's Erben (das Theatergebäude).
- 649 \*Hartmann, C. Aug. Adolf, Posament.  
 Schwarzenberger, C., Eisenbahn-Schaffn.  
 Andrä, C. Aug. Jul., Decorationsmaler.
- 650 \*Schneider, Aug. Fr., Spediteur.  
 Weiß, C. Gerhard, Handl.-Commis.  
 Bellmann, Franz Mor., Obergensdarm.  
 Köhler, Fr. Aug., Handarbeiter.
- 651 \*Hunger, C. Fr., Schankwirth.
- 652—62 Baustellen.
- 663 \*Walther, C. Heinr., Töpfer.  
 Kresschmar, Wilh. Aug. Rob., Töpfer.  
 Horn, Hugo, Copist.  
 Frenzel, C. Aug., Hausmann.
- 664 \*Mennicke, Th. Fr. Wilh., Posament.
- 665 \*Fr. Wilh. Schumann, desgl.  
 Erhardt, Chr. Jul. Th., desgl.
- 666 \*Deinel, C. Aug. Bernh., desgl.
- 667 \*Rebentisch, C. Fr., Tischler.
- 668 u. 69 Baustellen.
- 670 \*Römer, Gustav Adolf, Mineralwasser-  
 Fabrikant.
- 671—76 Baustellen.
- 677 \*Gerischer, Alexander (s. 420).  
 Gerischer, C., Handl.-Commis.
- 678—83 Baustellen.
- 684 \*Stiehler, Rich., Dr. med. und prakt.  
 Arzt.
- 684 Schwabhäuser, Laura, Rentierin.
- 685 \*Reibelt, C. Aug., Händler.  
 Prager, Fr. Jul. Alb., Tischler.  
 Gasch, C. Mor., Eisenbahn-Bremser.  
 Otto, Franz Joh. Louis, Schuhmacher.  
 Rebelthau, C. Fr., Handarbeiter.
- 686 u. 87 Baustellen.
- 688 \*Kupfer, Chr. Fr. Aug., Fleischer.
- 689 \*Anger, Chr. Aug. (s. 424.)  
 Anger, Aug. Emil, Fleischer.
- 690 \*Brand, Fr. Aug. (s. 418.)  
 Dietel, Wilh. Ed., Haderhändler.  
 Hergert, Joh. Chr. Conc., verw.
- 691 \*Fröhner, Joh. Heinr., Schneider.  
 Fröhner, Ernestine Wilh., Schneid.-Wwe.  
 Kirbach, Franz Ludw., Betriebsstelegr.  
 Fleischer, C. Alexander, Eisenb.-Schaffn.
- 692 \*Fröhner, Chr. Jul., Posamentirer.  
 Schubert, C. Gotthilf, Dienstmann.  
 Stein, C. Herm., Locomotivführer.  
 Weißflog, Fr. Hartmann, Kofferträger.  
 Hillig, Aron Tertulian Dieneg., Hauskn.  
 Kietzschel, Chr. Fr., Eisenb.-Schaffner.  
 Stehle, Heinrich, Buchdrucker.
- 693—702 Baustellen.
- 703 \*Reidler, Chr. Ferd., (s. 7 u. 8.)  
 Gaudel, C., Kutscher.
- 704 Baustelle.
- 705 \*Rehnert, Marie Emilie, verw.  
 Weichert, C. Fr., Ingenieur-Expeditent.  
 Hesse, Ernst Fr. Jonath., Eisenb.-Schaff.  
 Däweritz, Ernst Heinr., Conditior.
- 706 \*Grahrl, Carl Ed., Posamentirer.  
 Bartholomäi, Ludw., Locomotivführer.  
 Zeeh, Louis, Zugwagenwärter.  
 Schmidt, C. Fr., Eisenb.-Bremsler.
- 707 \*Grahrl, C. Ed. (s. 706.)  
 Krügel, Fr. Aug., Obergensdarm.  
 Schulz, C. Moriz, Posamentirer.  
 Bär, Chr. Wilh., Posament.-Wittwe.  
 Auesorg, Chr. Fr., Posamentirer.  
 Wagner, Eduard, desgl.
- 708 Baustelle.
- 709 \*Decker, Aug. Fr.  
 Richter, C. Fr., Bäcker.  
 Heylmann, Franz, Mühlenbauer.  
 Jahn, C. Ed., Briefträger.  
 Morawede, Ernst Wilh., Eisenb.-Schaff.
- 710 \*Reuther sen., Chr. Fr., Ceremonienmstr.

- 710 Reuther, Ernst, Bürgerschul-Hilfslehrer.  
Dejer, Emil, Hauptzollamts-Kopist.  
Meß, C. Alexander, Schuhmacher.
- 711 \*Wolf, Chr. Eleonore, verw.  
Ruder, C. Fr. Ed., Schuhmacher.  
Müßtopf, Joh. Gottl., Stellmacher.  
Küchler, C. Reinh., Posamentirer.
- 712/13 \*Beyer, C. Fr., Hufschmied.  
Kaiser, Fr. Mor., Hutmacher.
- 714 \*Salomon, Wilh. Leber., Sattler.  
Schramm, Dav. Wilh. Louis, Posamt.  
Zschiesche sen., Gottlieb, Schneider.  
Zschiesche, Chr. Gottl. Heinr., desgl.  
Weißflog, Moriz Fr. Gust., Posamtirer.  
Schnering, Gust. Alb., Holzbildhauer.
- 715 \*Zählig, Fr. Wilh., Seidenwirker.  
Wöckel, Fr. Rud., Leihhaus-Kassirer u.  
Sparfassen-Kontroleur.
- 716 \*Lässig, Joh. Ed., Schlosser.  
Schmidt, Johanne Charl., Schneidersw.  
Fröhner, Gust. Adolf, Schuhmacher.
- 717 \*Burkert, Fr. Wilh., Gasthofsbesitzer (s.  
638/39.)
- 718 \*Höding, C. Ed. Heinr., Fabrikant.
- 719 \*Born, Rosette Hulda.
- 720 \*Gerischer, Bertha, verw.  
Springer, Auguste, Revierförsters-Wwe.
- 721a \*Frigsch, Ernst Albin, Kaufmann.  
Buschmann, Wilh., Handl.-Commis.
- 721b \*Blechschmidt, Bernh. Albert, Agent.  
Raumann, Johannes Paul, Kaufmann.  
Wildenhahn Dr., Jul. Aug. Wilh., Realschul-Oberlehrer.
- 722 \*Bach sen., Wilh. Heinr., Ger.-Amtm.  
Bach jun., Heinr. Wilh., Handl.-Commis.
- 723 \*Warmann, Ed., Kaufmann.
- 724 \*Polemann, Ferd. Aug. Dito, desgl.
- 725 \*Schorler, Chr. Aug., Stadtrath.  
Riemschneider, Franz Ferd., Eisenbahn-  
Expeditionschreiber.  
Schaarschmidt, C. Bruno, Oberpostsecret.  
Marx, Heinr. Wilh., Bauaufseher.  
Hempel, Amalie Wilh., Kaufm.-Wwe.
- 726 \*Nestler, Charl. Amalie, Schuhm.-Wwe.  
Schramm, Wilh. Louis, Schuhmacher.
- 727 \*Schwarz, Aug. Wilhelmine, verw.  
Schwarz, Aug. Emil Herm., Bäcker.  
Schluttig, C. Ferd., Buchbinder.  
Schmidt, Joh. Wilh. Emil, Schneider.
- 728 \*Eismann's Erben.  
Eismann, C., Posamentirer.
- 728 Fichtner, Emilie, verw.  
Mößdorf, C. Fr., Schneider.  
Scheibe, Eugen, Kaufmann.
- 729/30 Zollamtsgebäude.
- 729 Lohje, Mor. Gottl., Oberzoll-Inspector.
- 730 Brändel, Ernst Fr., Hauptzollamtsdiener.
- 731 Das Diafonatsgebäude.  
Wiedemann, Chr. Gottl., Diaconus.
- 732 \*Burkert sen., Fr. Wilh., Gasthofsbesitzer  
(s. 638/39).  
Burkert jun., Jul. Fr., Gastgeber.
- 733 \*Knapp, C. Aug., (s. 636).  
Dietrich, C. Paul, Kaufmann.
- 734 \*Arenberger, C. Richard, Kaufmann.
- 735 \*Grunert, Fanny Ther. Dorothee, verheh.  
Grunert, C. Ed., Dr. med. u. praktischer  
Arzt.
- 736 Benkert's Erben.  
Benkert, Philippine Adelh., Kaufm.-Wwe.
- 737 \*Benkert, Gust. Mor., Advokat.  
Lägel, Gustav, Handlungscommis.
- 738 \*Lipfert, Ferd. Wilh. Ed., Kaufmann.
- 739 Die Bergkirche.
- 740 \*Brodengener, Fr. (s. 741.)  
Langer, Fr. Aug., Posamentirer.
- 741 \*Brodengener, Anna Eleonore Henriette.  
Brodengener, Fr., Kaufmann.  
Duflos, Adolf, Dr. phil. u. med.  
Schubert, C. Heinr., Hausmann.
- 742—53 Baustellen.
- 754—56 \*Gerhard, C. Fr. Ed. (s. 755).
- 754 Schmidt, Paul Joh., prov. Realsch.-Oberl.
- 755 Gerhard, C. Fr. Ed., Kaufm.  
Dieze, Ernst Herm., Kaufmann.
- 756 Grafer, Ernst Herm., Buchhändler.  
Bonig, Emil, Procurist.
- 757 \*Lipfert, Ferd. Wilh. Ed. (s. 738).
- 758 \*Mehnert, C. Jul., Tischler.  
Delsner, C. Aug., Fabrikarbeiter.  
Mohr, Ernst Aug., Realschul-Oberl.
- 759—66 Baustellen.
- 767 \*Reiche-Eisenstück, C. Fr. (Poststallgeb.)
- 768 \*Zickler, C. Aug., Schlosser.  
Zickler, Gust. Adolf, Feilenhauer.  
Schreiber, Herm. Mor., Polizei-Exped.  
Pilz, Chr. C. Gottl., Posamentirer.  
Zickler, Wilhelmine, Fabrikstrs.-Wwe.  
Zickler, Joh., Posam.-Wwe.  
Zimmermann, Ernest., Kutschers-Wwe.
- 769 \*Meixner, C. Robert, Tischler.  
Fröde, Peter, Postillon.

- 770 \*Schreiter, Joh. Georg, Maurermstr.  
\*Schreiter, Chr. Adolf, Tischler.  
Waltherr, C., Architekt.
- 771—73 Baustellen.
- 774 \*Gerber, Clemens, Kaufmann.
- 775 Baustelle.
- 776 \*Koch, Heintr. Mor., Schuhmacher.
- 777 Baustelle.
- 778 \*Thiele, Anna Marie, verheh.  
Thiele, C. Gotth., Fabrikant.  
Bräuer, David, Landwehr-Hauptmann.
- 779 \*Uhlmann, Joh. Const., Bürgerschull.  
Hesselbarth, Ferdinande, Hauptzollamts-  
Rendants-Wwe  
Hermerdorfer, Julie Antonie, Bergfak-  
tors-Wwe,  
Krause, Dr., Otto Ed., Realschul-Oberl.
- 780 Baustelle.
- 781 \*Kluge, Wilh. Ottokar, Conditior.  
Lötjch, Julius, Posamenten-Fabr.
- 782 \*Zöllner, Fr. Aug., Kaufmann.  
Geißler, Aug. Wilh., Weber.
- 783 \*Brodengeyer, Robert, Kaufmann.  
Lohse, Moritz, Eisenb.-Schaffner.
- 784—86 Baustellen.
- 787—90 \*Unger, Henr. Dorothea, verheh. (s. 790).
- 787 Schatte, C. Wilh., Gärtner.
- 788 Gartenhaus.
- 789 Hornickel, Theodor, Handl.-Commis.
- 790 Unger, Chr. Gottl., Kaufmann.  
Unger, C. Leopold, Handl.-Commis.  
Lindemann, Dr., C. Adolf, Realschul-  
Oberlehrer.
- 791 u. 92 Wende's Erben.
- 791 Grötjch, Albrecht, Bez.-Ger.-Director.  
Großmann, Fr. Aug., Telegraphenbote.  
Freymann, Heintr., Stubenmaler.  
Könnau, Johann Fr., desgl.
- 792 Franz, Emil, Gerichtsrath.
- 793 \*Rechenberger sen., Chr. Fr., Lohgerber.  
Rechenberger jun., Fr. Gust., desgl.  
Unger, Ed., Kaufmann.
- 794/95 \*Hohl, Carl, Kaufmann.
- 795 Büschel, C. Chr. Ernst Jul., Gold- u.  
Silberarbeiter.
- 796 \*König, Fr. Louis, Kaufmann.  
v. Wachsmann, C. Armand, Gerichtsr.  
König, Amalie, verw., Inhaberin eines  
Commissionsgeschäftes.
- 797 \*Jäger, Franz, Gasthofsbesitzer.  
Jäger, Fr., Oberkellner.
- 797 Klaißer, Aug., Handl.-Commis.  
Steinrück, C., desgl.
- 798 \*Brodengeyer, Anna Eleonore Henriette,  
(s. 741).  
Weißflog, Fr. Gust., Kaufmann.
- 799 \*Fiedler, C. Fr., Schankwirth.  
Richter, C. Wilh. Oskar, Handelsmann.
- 800 \*Stickel, Auguste, verw.
- 801 \*Merkel, Fr. Wilh. Ed., Gold- u. Silber-  
Arbeiter.  
Merkel, Rich. Ed., Goldarbeiter.  
Mannsfeld, Ernst Fr., Bez.-Ger.-Assessor.  
Ruf, Fr. Aug., Handl.-Commis.  
Ruf, Emma, verheh., Putzmacherin.  
Böfewetter, C. Gust., Handl.-Commis.
- 802 \*Bamberg, Joh. Fr. Martin (s. 9).  
Kurlbaum, Chr. Fr., Kaufmann.
- 803 \*Külke, Chr. Ferd., Kupferschmied.  
Blechschmidt, Eli, Kaufmann.  
Ludwig, Otto Clem., Handl.-Commis.
- 804 \*Göbel, C. Chr., Bäcker.  
Steinert, Fr. Wilh., Strumpfwirker.  
Steinert, Traug. Victor, Posteleve.  
Grünzel, Fr. Ed., Kürschner.
- 805 \*Bauer, Fr. Wilh., Glaser.
- 806 \*Saupe, Wilh. Theodor, Kaufmann.  
Leonhardt, Alfred Ferd., Gerichtsrath.  
Palmié, Henri, Procurist.
- 807 \*Tischendorf, Ludw., Instrumentenmach.
- 808 \*Teudesmann, Franz Andr. Fr., Schneider.  
Römer, Christ. Heintr. Liebeg., desgl.
- 809 \*Bärthel sen., Chreg. Fr., desgl.  
Bärthel jun., C. Herm., desgl.
- 810 \*Zchiesche sen., Joh. Fr., desgl.  
Zchiesche jun., C. Jul., desgl. u. Leih-  
haustaxator.  
Beier, C. Emil, Posamentirer.
- 811/12 \*Schubert, Dr., Chr. Fr., Realschul-  
Oberlehrer.  
Hempel, Bruno, Gasdirector.  
Wemmers, Fr. Adam, Agent.  
Schreinert, Herm., Klempner.  
Schuricht, Joh. Gottfr., Schneider.  
Bormann, Joh. Rob., Posamentirer.  
Ebhardt, Amalie, Ther., Cantors-Wwe.  
Werner, C. Aug., Zollamtsdiener.  
Behrend, Otto, Kaufmann.
- 813 \*Hohl, C. Louis, Kaufmann.
- 814 \*Schreiber, C. Fr. Ferd., Schuhmacher.  
Teuchert, Gust. Ferd., desgl.

- 814 Weinhardt, C. Aug. Ed., Posament.  
 815 \*Wagner sen., C. Gust., Schneider.  
 Wagner jun., Gust. Emil, Destillateur.  
 Stürz, Georg Andr. Lorenz, Schneider.  
 Kraut, Wilh., Postschaffner.  
 Tippmann, Heinr. Ed., Schneider.  
 Meixner, C. Fr., Holzhändler.  
 Seyler, Fr. Aug., Kaufmann.  
 Bögler, Fr. Ernst, Kunstgärtner.  
 816 \*Muth, Mor. Ed., Uhrmacher.  
 817 \*Frey, Emilie Louise, verheh.  
 Frey, C. Traug. Emil, Handelsmann.  
 Lange, Richard, Kupferschmied.  
 Koch, Hermine Louise, Kaufm.-Wwe.  
 817B \*Groß, C. Gotth., Strohhutfabrik.  
 818 \*Scholle, Fr. Ferd., Schankwirth.  
 Döring, C. Fr., Landw.-Feldwebel.  
 819 \*Körnig, Joh. Dav., Drechsler.  
 Gruner, Heinr. Herm., Gerichts-Amts-  
 Grund- u. Hypothekenbuchführer.  
 820 \*Lucas, Fr. Wilh., Schuhmacher.  
 Lucas, Ernst, desgl.  
 Golbs, Ernst Adolf, Handelsweber.  
 Stolz, Peter, Schneider.  
 821 \*Haustein, C. Gottl. Wilh., Tischler.  
 Wauer, Peter, Hauptzollamts-Assistent.  
 822 \*Füncke, Heinr. Aug. Herm., Kaufm.  
 823 Ficker's Erben.  
 Karlstein, Paul Mor., Kaufmann.  
 824 \*Ludwig, Fr. Adolf, Goldarbeiter.  
 Wimmer, Woldemar, Kaufmann.  
 825 \*Reiche-Eisenstuck, Const., Advokat.  
 826 \*Lehmann, Joh. Rob., Kaufmann.  
 Haustein, Joh. Ferd., Holzhändler.  
 Tauchmann, Chr. Fr., Schuhmacher.  
 827 \*Grunzel, Fr. Ed. (s. 804.)  
 Hecker, Ernst, Klempner.  
 828 \*Hänel, Dorothee Helene u. Adele Cäc.  
 Kalkoff, Oskar Moriz, Droguist.  
 829 \*Schreiber jun., Herm. Heinr., Sattler.  
 Schreiber sen., Joh. Heinr., desgl.  
 Schmalzer, Heinr. Adolf, Kaufmann.  
 Löser, Fr. Heinr., Gerichtsrath.  
 830 \*Nöbel, Chr. Aug. Ant. (s. 43B Abth. B.)  
 Feist, Aug. Ferd., Bäcker.  
 Muth, Heinr. Herm., Schuhmacher.  
 831 \*Wagner, Joh. Jul., Lithograph.  
 Rudolph, Ed., Handelsmann.  
 832 \*Hilscher, C. Gottl., Stadtrath.  
 Lehnert, Fr. Rob., Kürschner.  
 833 \*Reiche-Eisenstuck, C. Fr., Postdirector.  
 833 Schimmler, Gottl. Fr., Postwagenmstr.  
 834 \*Biel, Auguste Wilh., verw.  
 Vogel, Joh. Traug., Leihhaus-Contr.  
 835 \*Tasche sen., Gust. Adolf, Kaufmann.  
 Tasche jun., Procurist.  
 836 \*Anger, Jul. Herm. (s. 964.)  
 Bermann, Oskar, Hauptzollamts-Rend.  
 Dorstewitz, Herm., Postsecretär.  
 837 \*König, C. Ed., Buchbinder.  
 Kalkoff, Herm., Dr. med. u. prakt. Arzt.  
 Piezold, Wilh. Albert, Kaufmann.  
 Piezold, Chr. Amalie, verw., Hebamme.  
 838 \*Anger sen., Joh. Gottlob, Fleischer.  
 Anger jun., Ernst Gust., desgl.  
 Weinhold, Joh. Emil, Kaufmann.  
 Kranz, A. L., Sprachlehrer u. verpfl.  
 Interpret.  
 836 \*Mauersberger, C. Herm., Buchbinder.  
 Zaup, C. Fr. Gotth., Posamentirer.  
 Schlosser, Joseph, Obsthändler.  
 840 \*Senffart, Heinr. Const., Kaufmann.  
 Eiminkel, Chr. Andreas, Handelsmann.  
 Bernhardt, C. Traug., Schneider.  
 Werner, C. Fr., Handschuhmacher.  
 Voigt, C. Aug. Otto, Realschul-Oberl.  
 v. Teubern, Th., Bezirksarzt u. Dr. med.  
 841 \*Schreiter, Chr. Wilh., Sattler.  
 Schaarschmidt, C. Herm., Lohkutscher.  
 Lehnert, Rob. Aug., Schneider.  
 Müller, C. A., Buchbinders-Wwe.  
 Bernhardt, C. Adolf Ed., Schneider.  
 842 \*Schmidt, Amande, verw.  
 843 \*Keller, Joh. Therese Piddy, verw.  
 Keller, Jul. Rudolf, Handl.-Commis.  
 844 \*Floh, Chr. Traug., Schuhmacher.  
 Preu, C. Fr. Leonhard, Schlosser.  
 Göbel, C. Gust. Alex., Horn-drechsler.  
 Leistner, Franz, Bürgerichul-Hilfslehrer  
 845 Schul- u. Leihhausgebäude.  
 Neubert, Chr. Fr., Schuhmacher und  
 Schulbote.  
 846 \*Hübichmann, Ernst Gotth., Buchbind.  
 Weißbach, Chr. Fr., Korbmacher.  
 847 \*Laur, C. Chr. Aug., Bäcker.  
 Seelig, C. Ed., Posamentirer.  
 Pöller, Const. Oswald, Eisenb.-Diätist.  
 Kudrna, Franz, Schneider.  
 848 \*Vogel, Joh. Fr. Aug., Weber.  
 Dölkner, C. Wilh., Schneider.  
 Wagler, Jul. Herm., Posamentirer.



- 848 Vogel jun., Fr. Aug., Weber.  
Nöbel, Wilh., Destillateur.  
Breiß, Joh. Chr. Fr., Posamentirer.  
Wolf, C. Heinr. Jul., Schneider.  
Süß, Chr. Rob., desgl.  
Schaarschmidt, C. Ferd., Handarbeiter.
- 849/50 Das Posamentirer-Zunngshaus.
- 849 Bergelt, C. Aug., Posamentirer.  
Groschupp, C. Fr., desgl.  
Lehmann, C. Albert, desgl.  
Loos, Aug. Anton, Fleischer.
- 850 Levin, Joh. Jul., Restaurateur.  
Schumann, C. Fr. Aug., Schneider.  
Morgenstern, C., Fleischer.
- 851 Das Archidiaconatgebäude.  
Gareis, Jul. Alfred, Archidiaconus.
- 852 \*Wolschke, Gumal, Kaufmann.
- 853 \*Kuhnert, Sybille Johanne, verm.  
Reicheilt, Chr. Gotth., Schuhmacher.  
Kreisel, Chr. Jul., Schneider.  
Gräßler, Chr. Heinr., Handarbeiter.  
Schönherr, C., Schneider.  
Wagner, C. Fr. Jul., Posamentirer.  
Lippold, Christiane Friederike, verm.  
Lippold, Fr. Anton, Buchdrucker.
- 854 \*Otto C. Aug., Posamentirer.  
Schubert, Joh. C. Aug., desgl.  
Cronewald, C. Fr. Aug., desgl.  
Meyer, Ernst Gust., Fleischer.  
Albert, Traug. Fr., Klempner.  
Otto, C. Fr., Posamentirer.  
Schmidt, Anton, Bez.-Ger.-Bediener.  
Otto, Ernst Herm., Posamentirer.  
Schulz, C., desgl.  
Michael, C. Moriz, desgl.
- 855 \*Dehme, C. Ernst, Händler.  
Burkert, Chr. Ferd., Färber.  
Boigtberger, Traug., Schneider.  
Köhler, Ernst Robert, Tischler.  
Neufirchner, Fr. Ed., Schuhmacher.  
Weickert, Moriz Albrecht, Schneider.
- 856 \*Zigmann, C. Chr. (s. 862.)  
Schubert, C. Fr. Aug., Posamentirer.  
Delsner, C. Louis, Handelsmann.  
Glauß, Fr. Wilh., Posamentirer.  
Preuß, C. Anton, desgl.  
Nestler, Joh. Heinr., Fabrikarbeiter.  
Richter, C. Wilh., Posamentirer.  
Kreher, Chr. Ferd., desgl.  
Conrad sen., Fr. Wilh., desgl.  
Conrad jun., Emil, Korbmacher.
- 857 \*Wildeck, Emilie Ernest. Frieder., verm.  
Grund, Ch. Fr. Ant., Posamentirer.  
Fischer, Gust. Mor. Aug., Schuhmach.  
Fischer, C. Aug., Bürgerischullehrer.  
Fischer, Rud. Emil, Handl.-Commis.  
Müller, Chr. Fr., Posamentirer.  
Grunmt, C. Traug., desgl.
- 858 \*Fritsch, C. Heinr., Restaurateur.  
Süß, Carl Fr. Chr., Schuhmacher.  
Strasser, Fr. Aug., Handschuhmacher.  
Schreyer, C. Aug., Posamentirer.  
Unger, Fr. Wilh., Kaufmann.  
Frank, Joh. Christiane, verm.  
Weber, Auguste Therese, verm.
- 859 \*Kolibabe sen., Alois, Pos.-Fabrikant.  
Kolibabe jun., Fr. Rich., desgl.  
Beer, C. Wilh., Posamentirer.
- 860 \*Weiser, Gottl. C., Fuhrmann.  
Weber, C. Phil. Herm., Seidenwirker.  
Mehner, Aug. Herm., Posamentirer.  
Richter, C. Adolf, desgl.  
Fischer, Fr. Louis, Kutscher.
- 861 \*Bauman, Henriette Wilh., verm.  
Temper, Jul. Ed., Bezirksbaumeister.  
Junghanns, Hans Horst, Bez.-Gerichts-  
Registrator.
- 862, 63 \*Zigmann, C. Chr., Schuhmacher.  
Wieland, C. Aug., Posamentirer.  
Fichtner, Chr. Fr. Gust., desgl.  
Weber, Aug. Philipp, Fabrikarbeiter.  
Süß, Chr. Richard, Schneider.  
Weber, Aug. Ferd. Emil, Postassistent.  
Reuther, C. Ernst, Posamentirer.
- 864 \*Vogel, Chr. Fr., Restaurateur u. Fei-  
lenhauer.  
Vogel, C. Aug., Hufschmied.  
Meyer, Chr. Ed., Posamentirer.  
Nestler, Herm. Sam., Zimmermann.
- 865 \*Waismann, Chr. Friederike, verm.  
Wolf, Joh. Dav., Schieferdecker.  
Seidenglanz, Ernst Alb., Posamentirer.  
Haase, Anton, desgl.  
Hecker, Anna Marie, Schneiderin.
- 866 \*Vogel, Chr. Fr. (s. 864.)  
Raabe, C. Chr., Fabrikarbeiter.  
Büttner, Franz Fr. Gotth., Handarb.  
Hofmann, Fr. Ed. Emil, Feilenhauer.  
Raipert, C. Ed., Schuhmacher.
- 867 u. 68 Baustellen.
- 869 \*Köselitz, Gust. Herm. (s. 6, Abth. B.)  
Köselitz, Julius, Gürtler.

- 869 Nestler, Jul. Heinr., Zimmermann.  
Fischer, Ernst Louis, Schuhmacher.
- 870 u. 71 Baustellen.
- 872 \*Seltmann, C. Aug., Posamentirer.
- 873 Baustelle.
- 874 \*Martin, C. Fr. Aug., Posamentirer.  
Schubert sen., Fr. Aug., desgl.  
Schubert jun., C. Gust., desgl.  
Martin, C., Maurer.
- 875/76 \*Häfler, Bruno Theod. (s. 440.)  
\*Zilling, Heinr. Rud., (s. 52, Abth. B.)  
Müller, C. Wilh., Hausmann.
- 877 \*Haase, C. Aug., Handelsmann.  
Kennert, Joh. Chr. Ed., Lohnkellner.  
Päßler, C. Fr., Schuhmacher.
- 878 \*Roch, Ernst Anton, Schuhmacher.  
Kiegel, C. Aug., Posamentirer.  
Nestler, Chr. Fr., Zimmermann.
- 879 u. 80 Baustellen.
- 881 \*Horn, C. Aug. (s. 96.)  
Kost, Ernst Emil, Zeichenlehrer.  
Bauer, Gotth. Jul., Schuhmacher.  
Freitag, Oskar, Staatsanwaltsch.-Secr.
- 882 \*Gräfe sen., Joh. Aug., Handelsmann  
u. Stadtältester.  
Gräfe jun., Ferd. Emil, Steuer-Einn.
- 883 \*Zickler, C. Aug., Posamentirer.  
Lorenz, C. Aug., desgl.  
Richter, Sigismund Emil, Buchbinder  
Stephan, Johanne Charlotte, verm.
- 884 \*Knapp sen., Aug. Ferd., Posament.  
Knapp jun., C. Fr., desgl.  
Opitz, C. Gust. Adolf, desgl.  
Buschmann, C. Ant., Lohnkellner.  
Härtel, Christiane, Bäckers-Wwe.  
König, C. Fr., Posamentirer.
- 885 \*Löw, Charlotte Henriette, verm.  
Schmidt, Richard, Bauverwalter.
- 886 \*Glänzel, Chr. Fr., Seidenfärber.  
Böhme, C. Ant., Bürgerschullehrer.  
Meyer, Emil Albert, Buchbinder.
- 887/88 \*Wolschke, Gumal, (s. 852).  
Graupner, Amalie, verm.
- 889 \*Levin, Gust. Adolf, Fleischer.  
Flath, C. Fr., Posamentirer.  
Richter, Gotth., Buchbinder.
- 890 \*Schuffenhauer, C. Heinr., Tischler.  
Richter, Gustav, Posamentirer.
- 891 \*Gräfe, Joh. Aug. (s. 882.)  
Bergelt, Chr. Anton, Posamentirer.  
Schmidt, C. Herm., desgl.
- 891 Welker, Fr., Postsecretär.
- 892 \*Jäger, Franz (s. 797).  
Langer, Anton, Kutscher.
- 893 \*Groschupp sen., Chr. Gottl. Sigism.,  
Schlosser.  
Groschupp jun., C. Sigism., desgl.
- 894/95 \*Ränge, Gust. Wilh., Glaser.
- 895 Lange, Emil Albert, Handl. Commis.
- 896 \*Hänel, Dr., Herm. Jul. Gottl. (wohnt  
nicht hier.)  
Walther, C. Heinr. Leo, Schuhmacher.
- 897—99 \*Reichelt, C. Jul., Buchbinder.
- 898 Reichelt, Auguste, verm.  
Mühlich, Ernst Markus, Buchbinder.
- 900/901 \*Reichelt sen., Gotthilf Bernhard,  
Leineweber u. Seidenfärber.  
Reichelt jun., Seidenfärber.  
Breiß, Gottl. Herm., Posamentirer.  
Steinbils, C. Gust., desgl.  
Unger, August Fr., Klempner.
- 902 \*Weber, Christiane Wilh., verheh.  
Weber, Chr. Aug., Schneider.  
Weber, Fr. Aug., Bez.-Ger.-Bediener.  
Schreiner, Joh. Gottfr., Bäcker.
- 903 u. 4 Baustellen.
- 905 \*Schaarschmidt, Fr. Ant., Posamentirer  
Schreyer, Fr. Aug., Seidenwirker.  
Reinhold, Chr. Fr. Ant., Fabrikarbeit.  
Burkert, C. Gottl., Posamentirer.
- 906 u. 7. Baustellen.
- 908 \*Fuß, Chr. Caroline, verm.  
Graupner, Chr. Ferd., Posamentirer.
- 909 u. 10 Baustellen.
- 911 \*Fischer, Adolf Ferd. (s. 913).  
Schumann, C. Gottl. Ferd., Schneider.  
Lanzenberger, Carl, Posamentirer.  
Hertwig, Chr. Gottl. Fr., desgl.  
Tollner, Joh. Heinr. Wilh., Schneider.
- 912 \*Kirchhisen, C. Fr. Erdm., Geometer.
- 913 \*Fischer, Adolf Ferd., Posamentirer.  
Langridge, John, Werkführer.  
Höfer, August, Schlosser.  
Handschuh, Aug. Rob., Kellner.
- 914 \*Nestler, Joh. Wilh. (s. 932.)  
Arnold, Dr., Wilh., Realschul-Oberl.  
Braune, C. Ed., Kaufmann.  
Rast, Heinr. Wilh., Decorationsmaler.
- 915 \*Dettel, Joh. Paul, Postillon.  
Zilling, C. Wilh., Bergarbeiter.  
Köhler, C. Aug., Postillon.  
Weiß, C. Fr., Handarbeiter.

- 916 \*Barth, Chr. Fürchteg. Jul., Posamt.  
Finsterbusch, C. Ferd., desgl.  
Wegel, C. Herm., Eisenbahnarbeiter.  
Grummt, Ernst Louis, Posamentirer.
- 917 \*Mauersberger, C. Fr. David, Schuhm.  
Spindler, C. Fr., Berghäuer.  
Zichiesche, C., Telegraphenbote.
- 918 \*Solbrig, C. Aug. Jul., Schneider.
- 919 \*Neyl, Gust. Bruno, Barbier.
- 920 \*Schreiter, Fr. Wilh., Nachtwächter.  
Uhlig, Fr. Herm., Schlosser.  
Strombach, C., Handarbeiter.  
Junghanns, C. Traug., Schlosser.
- 921 Baustelle.
- 922 \*Thiermann, Chr. Wilh., Schuhmacher.  
Günther, Fr. Wilh., Töpfer.
- 923 \*Pollmer, Chr. Conc., verw.  
Höhne, Anton, Schuhmacher.  
Schöne, Albin Ed., Bez.-Ger.-Beidiener.
- 924 \*Biedermann, Otto Fr., Photograph.  
Hänel, Johanne Wilh., Schneiderin.
- 925 Baustelle.
- 926 \*Deeger, Fr. Rob., Leinweber.
- 927 \*Birnstiel, Edmund, Handarbeiter.  
Schenk, C. Gust. Leber., desgl.
- 927B \*Fiath, C. Ernst, Posamentirer.
- 928 \*Graupner, Aug. Ferd., desgl.
- 929 \*Lässig, Joh. Lobeg., Wagner.
- 930 \*Gerber, Clemens, (s. 774).  
Faulenbach, C., Seidenfärber.
- 931 Baustelle.
- 932 \*Nestler, Joh. Wilh., Zimmermeister.
- 933 \*Schreiter, C. Wilh., Tischler.
- 934 \*Breitfeld sen., Chr. Gottl., Schuhm.  
Breitfeld jun., Fr. Ed., desgl.  
Arnold, C. Gottl., Posamentirer.  
Arnold, C. Aug., desgl.  
Reinhold, David, desgl.  
Weber, Fr. Wilh., Seidenwirker.
- 935 \*Suchy, C. Fr., Posamentirer.  
Seitmann, Fr. Aug., Posamentirer.  
Winkler, C. Theod., Eisenb.-Bremsler.
- 936 \*Nestler, Joh. Wilh. (s. 932.)  
Städtler, Fr. Gotth. Herm., Schneider.  
Kuhner, C. Gust., Posamentirer.  
Müller, Joh. Wilh., desgl.  
Bretschneider, C. Fr. Heinr., Strumpfwirker.  
Seelig, C. Aug., Posamentirer.
- 937 Dehmigs Erben.  
Dehmig, Joh. Charlotte, verm.
- 937 Dehmig, Joh. Fr., Posamentirer.  
Haase, C. Gust. Adolf, Musikus.  
Hengst, Fr. Aug., Posamentirer.  
Welter, Fr. Aug., Postschaffner.  
Hübner, C., Handl.-Commis.
- 938 \*Siegert sen., Chr. Fr., Schuhmacher.  
Siegert jun., C. Louis, desgl.  
Schreyer, C. Mor., Seidenwirker.  
Weißflog, Aug. Jul., Posamentirer.
- 939 \*Meizner, Joh. Chr., verhel.  
Meizner, Fr. Aug., Handarbeiter.  
Grummt, Fr. Jul., Maurer.  
Richter, C. Heinr. Leber., Posament.
- 940 \*Wohlgemuth, Wilh., verhel.  
Meyer, Ed. Louis, Posamentirer.  
Muschter, Joh. Gottl., desgl.  
Bauer, C. Albert, Schuhmacher.  
Koschec, Fr., Posamentirer.
- 941 \*Burggraf, Fr. Wilh., desgl.
- 942 \*Hunger, Joh. Chreg., desgl.  
Schreiter, Chr. Wilh., Rath's-Expedient.
- 943 \*Wagner, C. Chr., Restaurateur.  
Bauer, Friederike Mathilde, verw.  
Kieß, Marie Barbara, verw.
- 944 \*Dehmig, Marie Louise, verw. (s. 931.)
- 945 \*Trobtschuh, Moriz Ed., Schneider.  
Fischer, Joh. C. Gottl., Posamentirer.  
Kunzmann, Ferd., desgl.  
Körnig, Fr. Aug., Dienstmann.  
Möbius, Aug., Cigarrenmacher.
- 946 \*Röder, Joh. Charlotte, verw.  
Richter, Traug. Abrah., Posamentirer.  
Röder, Emil Rich., Hutmacher.
- 947 \*Neuther, Traug. Ferd., Posamentirer.
- 948 Tauer Schmidts Erben.
- 949 \*Reichert, C. Wilh., Posamentirer.
- 950 \*Langner, C. Gottl., Schneider.  
Kieß, Alex. Gust. Martin, Schneider.  
Jenzsch, Aug. Fr., Posamentirer.
- 951 \*Görner, Chr. Fr., Schuhmacher.
- 952 Baustelle.
- 953 \*Günther, Fr. Wilh., Lohnkellner.  
Steinert, Fr. Aug. Louis, Steuerauff.
- 954 \*Ernst David Pilz, Kistenbauer.  
Körnig, Concordie, verw.
- 955 \*Friedel, Chr. Emilie, verw.  
Gottschalch, C. Victor, Buchdrucker.
- 956 Baustelle.
- 957 \*Ränge, Gust. Wilh. (s. 894.)  
Langer, C. Ed., Posamentirer.  
Henn, Wilh. Emil, Schneider.

- 958 Baustelle.
- 959 \*Siegel jun., C. Emil, Buchbinder.  
Bandel, Theod. Oskar, Cigarrenfabrik.  
Müller, Chr. Fr., Posamentirer.  
Heyl, Joh. Fr., Clavierstimmer.
- 960 \*Siegel sen., C. Wilh., Handl.-Gehilfe.  
Brühheim, Ferd., Musikus u. Photogr.  
Raumann, Fr. Wilh., Barbier.
- 961 \*Söldner, Dorothea, verw.
- 962 \*Vogel, Chr. Aug. Amalie, verw.  
Hornig, Chr. Caroline, verw.  
Schemel, Samuel Wilh., Seidenwirker.
- 963 \*Reichelt, Ernst Louis, Bäcker.  
Strohm, Chr. Gottl., Glaser.  
Hartenstein, Herm. Rob., Schuhmacher.
- 964 Das Gewerbevereinshaus.  
Anger, Julius Herm., Fleischer.
- 965—67 \*Hohl, C. (s. 794/95.)
- 966/67 Rothe, Chr. Gotth., Hausmann.
- 968 \*Graupner, Joh. Wilh., verw.  
Leitemann, Dorothee Leontine, verw.  
Malz, Gottl. Fr., Lohnkutscher.  
Scharf, Joh. Gottl., Postschaffner.  
Hoffmann, Antonie, verw.
- 969 \*Meyer, Fr. Aug. (w. in Beiersfeld.)  
Schneider, Fr. Louis, Schneider.  
Langer, Ernst Adolf, Posamentirer.  
Küchler, Chr. Gottl., verw.  
Eberlein, C. Aug., Restaurateur.  
Wilke, C. Fr. Gust., Dienstmann.  
Stemmler, C. Heinr., Kaufmann.  
Höbler, Ernst Rud., Posamentirer.
- 970 Sparing's Erben.  
Sparing, Ernest. Franziska, verw.  
Schulz, Fr. Ed., Posamentirer.  
Schumann, Joh. Chr. Fr., Waldwärter.  
Seelig, C. Fr. Wilh., Fabrikarbeiter.  
Grund, Ferd. Edm., Posamentirer.  
Balicher, Ferd., Schneider.  
Wilke, C. Herm., Maurer.  
Blümel, Ferd., Hutmacher.
- 971 Das Marienstiftsgebäude. (\* d. Stadtgem.)  
Meyer, C. Fr., Hausmann.
- 972 \*Reichelt, Georg Paul, Lohgerber.  
Schönherr, Gottl. Fr., Zollamtsobercontr.
- 973 \*Zahn, C. Heinr., Bäcker.  
Zentker, Julius, Handelsmann.  
Siegel, C., Kistenbauer.
- 974 \*Böttrich, Fr. Wilh.  
Malz, Bernh. Aug., Schlosser.  
Siegel, Ernst Philipp, Fabrik Schlosser.
- 974 Zeidler, Heinr. Leber., Hausmann.  
Schulz, Wilh., Privatsecretair.
- 975 \*Freitag, Chr. Traug., Agent.  
Seelig, Rosalie, Kaufmanns-Wwe.
- 976/77 \*Böttrich, Fr. Wilh. (s. 974.)
- 976 Bergelt, C., Handl.-Commis.  
Schäffer, C. Leopold, Handschuhmacher.
- 977 Zimmermann, C. Rolando, Instrumentenmacher.  
Klözler, Fr. Reinh. Ferd., Schneider.
- 978 \*Blümel sen., Ernst C., Posamentirer.  
Blümel jun., Ernst C., desgl.  
Blümel, C. Fr., Kaufmann.  
Hunger, Fr. Wilh., Bürgerichullehrer.
- 979 \*Lindner, Dorothee Conc., verw.  
Lindner, C. Heinr., Victualienhändler.  
Hänel, Fr., Posamentirer.  
Werner, C. Fr., Posamentirer.
- 980 \*Schmidt sen., C. Fr., Posamentirer.  
Schmidt jun., Jul. Emil, Handelsmann.  
Höbler, Fr. Wilh., Posamentirer.  
Walther, Joh. Chr. Heinr., desgl.  
Beyer, Traug. Fr., desgl.  
Höbler, Gust. Ed., Handarbeiter.
- 981 \*Dehmig, Marie Louise, verw.  
Fröhner, Fr. Ed., Handarbeiter.  
Süß, Fr. Aug., Posamentirer.
- 982 \*Arnold, C. Jul., Posamentirer.  
Fischer, Chr. Emilie, verw.  
Schneider, Fr. Gust., Schneider.
- 983 \*Bruchholz, Fr. Wilh., Posamentirer.  
Klemm, C. Fr., Handarbeiter.  
Obst, C. Chr., Postpackgehilfe.  
Kant, Joh. C., Schuhmacher.
- 984 Frißsch's Erben.
- 985 \*Handschuh, Oswald Ed., Posamentirer.  
Köhler, C. Aug., desgl.  
Hecker, Chr. Friederike, verw.
- 986 \*Langer, Chr. Fr., Zimmermann.  
Siegel, Hiob, Schneider.
- 987 \*Schmidt, Chr. Conc., verehel.  
Schmidt, Chr. Fr., Lohnfuhrmann.  
Gerisch, Chr. Fr. Wilh., Posamentirer.  
Schmiedel, C., Handarbeiter.  
Schellig, C., Schuhmacher.
- 988—91 \*Martin, C. Ernst, (s. 121/22.)
- 988/89 Franz, Auguste Caroline, verw.  
Schurich, Ernst Emil, Chaussee-Inspekt.  
Borschko, Joseph, Musiklehrer.
- 990/91 Funke, C. Gotth., Obersteuer-Auff.  
Löser, Ernst Emil, Posamentirer.

- Walther, Oskar Emil, Schuhmacher.  
 Scheuten, August, Kaufmann.  
 Richter, C. Aug. Emil, Kaufmann.  
 992 Schuberts Erben.  
 Weißpflog, Heinr. Adolf, Posamentirer.  
 Richter, C. Aug., desgl.  
 Uhlig, Chr. Heinr., Maschinenwärter.  
 Weigelt, C. Gottl. Jul., Zeugarbeiter.  
 993A \*Wieland, C. Traug., Posamentirer.  
 Ebert, C. Fr. Aug., Tuchmacher.  
 Schua, Ed., Schneider.  
 Hänel, C. Gust., Posamentirer.  
 993B \*Schmiedel, C. Wilh., Schuhmacher.  
 Hunger, Fr. Philipp, Posamentirer.  
 Grummt, Chr. Adolf, desgl.  
 Muschter, Ehreg. Leberecht, Handarbeiter.  
 994A \*Langer, Fr. Aug., Posamentirer.  
 994B \*Siegel, Fr. Ernst, (s. 1 J, Abth. B).  
 Schreiber, C. Heinr. Andr., Posament.  
 Zierold, Wilh. Moriz, desgl.  
 Blümel, C. Ernst, desgl.  
 995 \*Köhler, Joh. David, Tischler.  
 Lorenz, C. Fr., Handarbeiter.  
 Seypt, C. Aug., Zimmermann.

Abtheilung B.

- 1A \*Burfert, Fr. Wilh. (s. 638/39.)  
 Bräuer, C. Wilh., Bezirksthierarzt.  
 1B Baustelle.  
 1C \*Zirkofsky, Alex. Valent., Bergmann.  
 1D St. Michaelis Erbstockn.  
 Wagner, Aug. Louis, Steiger.  
 Weidauer, C. Louis, Bergarbeiter.  
 1E \*Wilde, Gust. Herm. (s. 34 C).  
 Schulz, Chr. Gotth., Kutscher.  
 1F Lahls Erben.  
 Lorenz, Chr. Fr. Wilh., Posamentirer.  
 Prager, C. Louis, Hufschmied.  
 Neubert, Chr. Gotth. Posamentirer.  
 Langer, C. Anton, desgl.  
 1G \*Nestler, Joh. Wilh., (s. 932.)  
 Rösch, C. Gottl., Posamentirer.  
 Richter, Coroline Amalie, verheh.  
 Weickert, Alexander, Posamentirer.  
 Fleischer, Traug., Dienstmann.  
 1H \*Schiefer, Aug. Bernhard, Posamentirer.  
 Roth, C. Fr., desgl.  
 Groschupp, Moriz, Handarbeiter.  
 Lorenz, C. Franz, Posamentirer.  
 Schent, Fr. Ehreg., desgl.

- 1J \*Siegel, Fr. Ernst, Baumeister.  
 Lämmel, C. Wilh., Posamentirer.  
 Benedict, Fr., Handarbeiter.  
 Stock, C. Fr., Schuhmacher.  
 Joboda, C. Fr. Aug., Posamentirer.  
 2 \*Weiser, Joh. Dorothee, verw.  
 Höfer, Heinr. Gust., Posamentirer.  
 Weiser, C. Chr., Handarbeiter.  
 3 \*Paaje, C. Gottfr., Handarbeiter.  
 Paaje, C. Aug., Hausmann.  
 4 \*Kiegel, Chr. Heinr., Handarbeiter.  
 Bschoc, Joh. Gottl., desgl.  
 Wauersberger, C. Gottl., desgl.  
 5 Horns Erben.  
 Burkhart, C. Heinr., Stadtmusikdirector.  
 6 \*Köjelitz, Hermann, Seidenfärber.  
 7—14 Baustellen.  
 15 Das Stadtgutgebäude.  
 Friedel, Chr. Ferd., Straßenwärter.  
 Göbel, C. Chr. Traug., Deconom.  
 Kögel, Melchior, Dienstknecht.  
 Fichtner, August, Handarbeiter.  
 19A u. B \*Grohmann, Joh. Ernst Oswald,  
 Restaurateur (Schützenhaus).  
 19B Näse, C. Alexis, Handelsmann.  
 Weigelt, C. Herm., Cigarrenmacher.  
 20 \*Weiß, Fr. Aug., Cavillereibesitzer.  
 21 Das städtische Ziegeleigebäude.  
 Siegel, Chr. Goth., Handarbeiter.  
 22B \*Fiedler, Joh. Gottl., Holzhändler.  
 Lempe, C. Otto Theod., Ger.-Amts-Regi-  
 strator.  
 Gerber, Oskar Herm., Zoll-Amts-Regi-  
 strator.  
 22C \*Flegel, Fr. Aug. (s. 353B.)  
 Gödding, Thomas, Werkführer.  
 Schiller, C. Fr., Fabrikarbeiter.  
 Friedel, Gust. Rob., Maurer.  
 Hofmann, C. Ed., Knopfmacher.  
 22D Das Brauhausgebäude.  
 Fichtner, Fr. Herm. Clem., Braumstr.  
 23A u. B. \*Grummt, Osw. Louis, Maurer.  
 23B Kempe, Gottl. Fr., Ger.-Amts-Beidiener.  
 Dietrich, Ernst Gust., Bürgerichullehrer.  
 Teubner, C. Herm., Posamentirer.  
 Bech, Anton, Bez.-Ger.-Expedient.  
 24 \*Horn, Fr. Wilh., Maurerestr.  
 Schiefer, Chr. Wilh. Friederike, verw.  
 Schiefer, Gust. Emil, Baumstr.  
 25 \*Nestler, Joh. Gottlieb.  
 Wiesbach, Gust. Fr., Steuer-Inspector

- Fickert, Heinr. Wilh., Posamentirer.  
 Sinns, Fr. Moriz, Ger.-Amts-Expd.  
 Schreiter, C. Fr. Aug., Hufschmied.  
 Beyer, Ernst, Ger.-Amts-Sportel-Contr.  
 Poser, Elias, Rentier.  
 Flath, Ernst Heinr., Posamentirer.  
 Enke, Henriette, Musikdir.-Wwe.
- 26 \*Lorenz, C. Fr., Nachtwächter.  
 Weigel, C. Louis, Posamentirer.  
 Edelmann, C. Gotth., desgl.
- 27 \*Schneider, C. Ed., Schlosser.  
 Grummt, Fr. Ernst, Posamentirer.
- 28 Baustelle.
- 29 \*Weigelt sen., Joh. Traug., Posamentirer.  
 Weigelt jun., Fr. Ant., Posamentirer.
- 30 \*Reichelt, Jul. Herm., Weber.  
 Reinhold, Chr. Wilh., Posamentirer.  
 Blümel, Ernst Moriz, desgl.  
 Lahl, Fr. Herm., Kistenmacher.  
 Seidenglanz, C. Fr., Posamentirer.
- 31 \*Seypt jun., C. Heinr., Posamentirer.  
 Seypt sen., Carl Traug., Wasserarbeit.
- 32 \*Göbel, Fr. Wilh., Gutsbesitzer.  
 Graupner, C. Fr., Dienstknecht.
- 33 Baustelle.
- 34 \*Schubert, Chr. Gottl., Gutsbesitzer.
- 35—39 Baustellen.
- 40A Die Hospitalkirche.
- 40B Todtenbettmstr.-Wohnung (\* Stadtgem.)  
 Ahlert sen., Joh. Chr. Fr., Todtenbettmeister.  
 Ahlert jun., Traug. Wilh., Todtenbettmeister adjunct.
- 41 Das Hospitalgebäude.  
 Zichiesche, C. Jul., Hospitalvoigt.
- 42 Das Hospitalprediger-Gebäude.  
 Blüher, Johannes Immanuel, Hospitalprediger.
- 43 \*Lösch, Gust. Adolf, Posamentirer.  
 Schlagf, Ernst Adolf, desgl.  
 Schenk, Fr. Aug., desgl.
- 43B \*Nözel sen., Chr. Aug. Anton, Brauereibesitzer.  
 Nözel jun., Anton, Restaurateur (Bellevue).  
 Bilz, Robert, Buchhalter.  
 Otshenaschef, Franz, Bierbrauer.
- 43C \*Krause, C. Ed., Geometer.  
 Horn, C. Fr., Postsekretair.
- 43D \*Klippgen, C. Theod., Kaufmann.
- 44—50 Baustellen.
- 51B \*Schürer jun., C. Ehreg., Gasthofsbes.
- 51C \*Nestler, Chr. Aug., Zimmermstr.  
 Ruhjam, Jul. Herm., Realschul-Oberl.  
 Walther, Fr. Aug., Hausmann.
- 52 \*Aumann, Fr. Wilh., (s. 125.)  
 Süß, Wilh., Kutscher.  
 Flor, Gottlob, Posamentirer.  
 Koch, Chr. Moriz, Schuhmacher.  
 Bonig, Carl Wilh., Handarbeiter.  
 Mann, C. Gotth., Maurer.
- 52B—52G \*Schiefer, Gust. Emil und  
 \*Nestler, Chr. Aug. (s. 24 u. 51C.)
- 52B Gerisch, Anton Fr., Posamentirer.  
 Lindner, Emilie, Wittwe.  
 Schmidt, August Anton, Posamentirer.  
 Wunderlich, Jacob Emil, Musikus.
- 52C Zöllner, C. Jul. Herm., Architect.  
 Fröhner, Oskar Ferd., Posamentirer.  
 Schubert, Aug. Robert, desgl.
- 52D Rühling, C. Aron, desgl.  
 Meyer, C. Aug., desgl.  
 Langer, Ernst Ferd., desgl.  
 Wilke, C. Fr. Anton, desgl.
- 52E Fiedler, Fr. Albert, Fleischer.  
 Beyer, C. Aug., Posamentirer.  
 Schulze, Emil Wilh., desgl.  
 Sonntag, Fr. Aug., Hausmann.
- 52F Leßig, C. Aug. Jul., Seidenweber.  
 Ay, Franz Robert, Seidenfärber.  
 Fischer, C. Albert, Posamentirer.  
 Klammer, Joh. Wilh. Jul., desgl.
- 52G Weigelt, C. Fr., desgl.  
 Loos, Aug. Heinr., desgl.  
 Schlagf, Wilh. Ferd., desgl.  
 Schmiedel, C. Aug., desgl.  
 Gerisch, Chr. Fr. Gottl., desgl.  
 Förster, Joh. Aug. Ed., desgl.
- 52H u. J Baustellen.
- 52K \*Wolf, Joh. Leber. Oswald, Schieferdecker  
 Dieze, Chr. Ehreg., Landw.-Sergeant.  
 Schumann, Heinr., Handarbeiter.
- 52L Baustelle.
- 52M \*Schürer sen., Fr. Moriz.
- 52N \*Zilling, Heinr. Rud., Kaufm.
- 53 \*Lipfert, Ferd., (s. 738.)  
 Schmiedel, C. Julius, Seidenwirker.
- 54/55 \*Breitfeld, Chr. Jonath., Gutsbesitzer.  
 55 Greger, C. Heinr., Brauer.
- 56B \*Langer, C. Aug., Kunst- u. Handelsgärtner.
- 57 u. 58 Baustellen.
- 59, 60 \*Dehne, Marie Charl., verehel.

- Löwe, Chr. Wilh., Koffertr. u. Aufläder.  
 61 Baustelle.  
 62 \*Fickel, Chr. Fr. Daniel, Seidenwirker.  
 63 \*Köhler, C. Gottl., Bergarbeiter.  
 \*Mauersberger, Joh. Fr., Gartenarbeit.  
 64 \*Fiedler, Chr. Fr., Bergarbeiter.  
 65 \*Bahl, Josepha, verheh.  
 Bahl, C. Fr. Wilh., Wundarzt u. Bade-  
 anstaltsbesitzer.  
 66 \*Bahl, C. Fr. Wilh. (s. 65.)  
 Bahl, Herm. Jul., Restaurateur.  
 Bihn, Albert Paul, Sprachlehrer.  
 Kluge, Joh. Rosine, verw.  
 67 \*Koch, C. Fr. Sigismund, Schuhm.  
 Groß, C. Gust., Handarbeiter.  
 Rüdiger, C. Heinr., Handl.-Commis.  
 67B u. 68 \*Graupner, C. Chr., Gutsbes.  
 67B Müller, Caroline Henriette, verw.  
 Müller, Arno Clemens, Postamts-Assist.  
 Finsterbusch, Johanne Chr., verw.  
 68 Priesing, Fr. Hugo, Grenzaufseher.  
 68B \*Stickel, C. Emil, Kaufmann.  
 69 \*Schellenberger, C. Aug., Schauffseewärt.  
 Mann, C. Fr., Handarbeiter.  
 70 \*Müller, Chr. Traug., Postschaffner.  
 Grimm, Fr. Aug., Cartonnagenarbeiter.  
 70B Baustelle.  
 70C \*Heisen, Fr. C. Arnold, Fabrikant.  
 Gröschel, Fr. Aug., Handl.-Commis.  
 70D \*Hilbert, C. Anon, Kürschner.  
 Hänel, Rudolf, Kaufmann.  
 Berlet, Freund Bruno, Realschul-Oberl.  
 70E \*Jrnscher, Wilh. Ferd., Zimmermstr.  
 Böhme, Dr., Emil Hugo C., Advokat.  
 71 \*Köhler, C. Gottl., Gutsbesitzer.  
 71B \*Mann, Chr. Fr. Louis, Restaurateur.  
 Weber, C. Herm., Cartonnagenarbeiter  
 71C \*Schieblich, Fr. Jul., Maurer.  
 Lützendorf, C. Fr. Rich., Cartonnagenarb.  
 Hausstein, Eduard, Handarbeiter.  
 Fritsch, Joh. Traug., Zugwagenwärter.  
 72 Das Bahnhofsgebäude. (\*der Staatsfiskus.)  
 Born, Joh. Gottl., Bahnhofs-Inspector.  
 Richard, Matthäus C. Georg Ed., Be-  
 triebs-Ingenieur.  
 Riehl, Maximilian Otto, Bahnhofs-Re-  
 staurateur.  
 Müller, C. Herm., Kofferträger.  
 Schleinitz, C. Arno, Billeteur.  
 Falk, August Fr., Güter-Expedient.  
 Busch, Emil Joh. Jul., Locomotivenführ.  
 Vogel, Arno Rob., Bodenmeister.  
 Ullmann, Joh. Fr., Frachtbriefträger.  
 Bormann, Joh. C. Louis, Schirmstr.  
 Großkopf, Alfred Arthur, Nachtfeuern.  
 Müller, Adolf Herm., Weichenwärter.  
 Prager, Chr. Gottl., Bahnwärter.  
 Lahl, Joh. Louis, Weichenwärter.  
 Beuchel, Maximilian Otto, Diätist.  
 73 \*Köhler, Chr. Fr., Bergarbeiter.  
 74 \*Schwalbe, Franz Louis, Spinnereibesitz.  
 Loose, C. Heinr., Krempelmeister.  
 75 Baustelle.  
 76 Das Bochwerksgebäude (sog. „Wäsche.“)  
 Brand, Chr. Fr. Heinr., Bergarbeiter.  
 77 \*Bärthel, Traug. Fr.  
 78 u. 79 Baustellen.  
 80 Hänel's Erben.  
 Richter, C. Heinr., Handarbeiter.  
 81 \*Hunger, Eduard, Gutsbesitzer.  
 Müller, Friederike Wilhelmine, verw.

## Sechste Abtheilung.

# Alphabetisches Namens-, Standes- und Wohnungs- Verzeichniß.

### A.

Arens, Ludw. Wilh., Handl.-Reis., gr. Kirchg. 9.  
 Abling, Aug. Fr., Schuhm., kl. Kirchg. 90.  
 Aumann, Fr. Wilh., Pos.-Fabr. kl. Kirchg.  
 125—27.  
 Aumann, Ernst Wilh., Pos., Marieng. 129.  
 Arenberger, Fr. Aug., Pos., Marieng. 131.  
 Auerwald sen., Chr. G., Lohnf. kl. Röhrig. 139.  
 — jun., Chr. Fr., Staatsanwaltschaft-  
 Copist kl. Röhrig. 139.  
 Arnold, C. Anton, Pos., kl. Röhrig. 144.  
 Andrä, Leon. Ther., verw., gr. Karteng. 156.  
 Aurada, Ant., Schneider, gr. Karteng. 163.  
 Auerwald, Chr. Fr., Bäcker, kl. Karteng. 224.  
 Anger, C. Gottl., Zugwagenw., Farbeg. 253.  
 Arnold, Fr. Aug., Schneider, ob. Mandelg. 264.  
 Aumann, Joh. Ernst, Pos., gr. Sommerl. 286.  
 Anger, Julie Fr., verw., gr. Sommerl. 306.  
 — C. Fr., Höker, gr. Sommerl. 316.  
 Arnold, Fr. Am., verw., kl. Sommerl. 356.  
 Ahlhelm, C. Fr. G., Decon., Semin.-Str. 404.  
 Anger, sen., Joh. Chr. Fleischer, Wolkenstg. 424.  
 Anger jun., C. Aug., Fleischer, Wolkenstg. 424.  
 Altmann, Joh. Chr., Pos., unt. Schmiedeg. 462.  
 Albert, C. Rob., Klempner, Fleischerg. 539.  
 Anger, Fr. Ed., Gerber, ob. Schmiedeg. 549.  
 Andrä, C. Aug., Decorationsm., Theaterg. 649.  
 Anger, Aug. Em., Fleischer, Frohnauerg. 689.  
 Aneborg, Chr. Fr., Pos., Frohnauerg. 707.  
 Arenberger, C. Rich., Kaufm., Markt 734.  
 Anger sen., Joh. Sttl., Fleischer, gr. Kirchg. 838.  
 — jun., C. Gust., Fleischer, gr. Kirchg. 838.  
 Albert, Tr. Fr., Klempner, gr. Kirchg. 854.

Arnold, Dr., Wilh., Realsch.-Oberl., unt. Ba-  
 berg. 914.  
 Arnold, C. Gottl., Pos., Siebenhg. 934.  
 Arnold, C. Aug., Pos., Siebenhg. 934.  
 Anger, Jul. Herm., Fleischer, Silberstr. 964.  
 Arnold, C. Jul., Pos., Scheerbant 982.  
 Ahlert sen., Joh. Chr. Fr., Todtenbettmstr.  
 Abth. B, 40B.  
 Ahlert jun., Tr. Wilh., Todtenbettmstr. adj.  
 Abth. B, 40 B.  
 Ay, Franz Rob., Seidenfärber, Abth. B, 52 F

### B.

Bretschneider, Carl F., Apotheker, Markt 6.  
 Bretschneider, Carl, jr., = = 6.  
 Bach, Carl Aug., Musikus, gr. Kirchg. 8.  
 Bamberg, Joh. Mart. Fr., Kaufm. gr. Kirchg. 9.  
 Bamberg, Friedr., jr., = = = 9.  
 Beyer, Carl Fr. Wilh., Pos., gr. Kirchg. 17.  
 Bergold, Carl Wilh., Gürtler, = = 17.  
 Bräuer, Ghard Fr. W., Schuhm., = = 22.  
 Bräuer, Carl Aug., Posam., = = 22.  
 — C. A. Ferd., Aufläder, = = 22.  
 — Fr. A., Maurermstr., = = 25.  
 Bindrich, Joh. C. Ed., Kaufm., = = 27.  
 Baumann, Ant. Ed., Tischler, = = 32.  
 Bergelt, Joh. Manilius, Pos., = = 32.  
 Beyer sen., Chr. Fr., Pos., Mariengasse 36.  
 — jun., Carl Emil, Pos., = 36.  
 Börner, Gust. Ad., Rathsregistr., = 37.  
 Böttger, Chr. G. L., Handarb., Pfarrg. 63.  
 Bauer, Ghold, Schuhm., = 65.



Bucheisen, Carl G. F., Pos., fl. Kirchg.	72.	Buschmann, C. Ludw., Pos. gr. Sommerl.	326.
Bäß, Friedr. Aug., Glaser,	= = 79.	Brandhuber, Aug. Ed., Pos.	= = 327.
Bräuer, Henr. Pauline, G.-A.-Akten-Insp.- Ww., fl. Kirchg.	90.	Buschmann, G. Ed., Schneid.	= = 333.
Baumann sen., H. G., Bäcker,	= = 91.	— C. Ed., Pos.	= = 334.
— jun., A. H., Cart.-Arb.	= = 91.	— Ernst Jul., Schneid.	= = 344.
Brändel, Feodor, Privatexped.,	= = 105.	Beyer, Chr. Mor., Pos.	= = 352.
Bräuer, Aug. Wilhelmine,	= = 107.	Bemm, Adolf, Pos.	= = 352.
Brückner, G. S., Bürgerschull.	= = 109.	Blobel, C. Fr., Pos. fl.	= = 356.
— Fr. Reinh. F., Exped.,	= = 124.	Buschmann, G. Fr., Pos.	= = 358.
Böttcher, Carl Ghilf, Hausm.,	= = 127.	Blüher, Fr. Aug., Schuhm.	= = 359.
Burkhardt, Joh. Heintr., Pos., Marieng.	133.	Bley, Marie Math., verw.	= = 367.
Bonitz, Joh. Christiane, gr. Karteng.	150.	Bleich, Gust. Ad., Seidenfärb.	= = 382.
Buschmann, Fr. Gust., Pos.,	= = 150.	Beck, C. Aug., Schuhm.	= = 384.
Bräuer, Chr. C. Ghold, Brieftr.,	= = 154.	Bernauer jun., C. Gottl. Pos.	= = 390.
Bauer, Fr. Wilh., Maurer,	= = 160.	— sen., C. G. Handarb.	= = 390.
Burkhardt, Chr. A., Fleischers-Ww. gr.	= = 162.	Baumann, C. Emil, Bäcker	= = 390.
Böttrich, Fr. Aug., Posam.,	= = 165.	Blochmann, Ernst Franz Ludw. Alex., Se- min.-Oberl. Seminarstr.	401.
Bergelt, Herm., Bäcker,	= = 167.	Brückner, Emil, Sem.-Hilfsl.	= = 401.
Bauer, Carl Gust., Zinngieß.	= = 169.	Bräuer, C. Aug., Seifensieder, Wolkenstg.	409.
Breitfeld, Fr. Gust., Zinngieß.	= = 173.	— Otto, Procurist,	= = 409.
Baumann, H. G., Bäcker, gr. Köhrgasse	187.	Butter sen., Chr. Aug., Eisenhändl.	= = 413.
Bauermann, H. A., Handelsm. fl. Karteng.	202.	— jun., C. Mor., Kupferschm.	= = 413.
Büttner, Carl Emil, Seiler,	= = 202.	Bonitz, Camillo Rich., Handl.-Com.	= = 417.
Burkhardt, Emil, Posam.,	= = 202.	Brand, Fr. Aug., Tischler	= = 418.
Böttger, A. Heintr., Schuhm.	= = 203.	Büttner, C. Wilh., Putzmacher	= = 421.
Breitfeld, C. Louis, Zinngieß., Platz	218.	Braunsdorf, C. Emil, Kaufm.	= = 432.
Beyer, Chr. Paul. Car., verw.,	= = 220.	Bauer, Caroline, verw.,	= = 431.
Benkert, Joh. Christiane, verw.,	= = 220.	Besser, C. Aug., Riemer	= = 431.
Berdineck, Clem., Schneider, fl. Karteng.	224.	Bellmann, C. Fr. Wilh., Korbm.	= = 441.
Busch, C. Gottl., Posament.	= = 226.	Bärtling, C. Fr. Ad., Decor.-M.	= = 442.
Beck, Gotth. Louis, Pos., unt. Mandelg.	242.	Boy sen., Franz Herm., Kaufm.	= = 448.
Burfert, C. Fr., Pos., Farbeg.	253.	Boy jun., Herm., Handl.-Com.	= = 449.
Buschmann, C. Gotth., Pos., Farbeg.	255.	Bräuer, Joh. Fürchteg., Kaufm.	= = 452.
— Louise Fr., verw., gr. Köhrg.	266.	Barthel, Ed. Ludw., Kutscher	= = 456.
— Minna, Putzm.	= = 266.	Becker, H., Stubenmaler, unt. Schmiedeg.	463.
— Ernst Ferd., Pos.	= = 266.	Bräuer, H. F., Kaufm.,	= = 461.
Brunner, Chr., Bäck.-Wwe.	= = 267.	Böhme verw., Clara Ernest., Fleischerg.	541.
Böttrich, Chr. Fr., Pos.,	= = 267.	Berndt, C. Ad., Kaufm., ob. Schmiedeg.	550.
Buschmann, Chr. Heintr., Pos.,	= = 271.	Burfert, C. Gust., Fleischer,	= = 552.
Beyer, Joh. Chr. Fr., Pos., gr. Sommerl.	283.	Bach, Carl Rud., Pos.,	= = 551.
Bonitz, C. Gust., Lohnf.	= = 290.	Bindrich verw., Am. Aug., Fleischerg.	565.
Buschmann, Fr. Rob., Pos.	= = 293.	Bleischmidt, Carl, Pos., am Klosterberg	583.
Bork, Louis, Musikus, gr.	= = 297.	Becker, Rich. Arth. W., Kaufm.	= = 591.
Baumann, W. B., Schornsteinfeg.	= = 301.	Bohne, Joh. Glob., Obst-Händler,	= = 595.
Buschmann, C. Fr., Pos. gr.	= = 304.	Benkert, C. Chr. Glob., Tischler,	= = 617.
Bode, C. Gust., Pos.	= = 304.	Brändel, Fr. Wilh., Schuhm., Klosterg.	618.
Bauer, C. Wilh., Fabrikarbeiter	= = 308.	Bergelt, Fr. Moritz, Buchbind.,	= = 630.
Bauer, C. Ed., Pos., gr.	= = 308.	— Jul. Rob., Handl.-Com.	= = 630.
Brandt, C. Aug., Pos.	= = 318.	Burfert, Friedr. Wilh., Lohnfuhrw.-Bes.	[Bahnhofstr. 638/639].
Burkhardt, C. Albin, Posam.	= = 324.		

Biesport, Carl Gust. Ludw., Arresthaus-Insp. [Bahnhoffstr. 643.	Bandel, Th. D., Cigarrenfabrik., u. Baderg. 959.
Böhm, F. W., Bez.-Ger.-Hausm. = 643.	Brühheim, Ferd., Photograph, = 960.
Bellmann, F. M., Obergendarm, = 650.	Balicher, Ferd., Schneider, Silberstr. 970.
Bartholomäi, Ludw., Locomotivf. Frohng. 706.	Blümel, Ferd., Hutmacher, = 970.
Bär, Chr., Wilh., Pos.-Ww. = 707.	Böttrich, Fr. Wilh., Silberstr. 974.
Beyer, Carl Traug., Hufschmied, = 712/13.	Bergelt, C., Handl.-Comm. = 976.
Born, Rosette Hulda, Münzgasse 719.	Blümel sen., Ernst C., Pos. Scheerb. 978.
Blechschmidt, Bernh. Alb., Agent, = 721b	— juu. Ernst C., Pos., = 978.
Bach, W. H., Ger.-Amtm., Bahnhoffstr. 722.	— C. Fr., Kaufmann = 978.
— jr., H. W., Handl.-Com. = 722.	Beyer, Tr. Fr., Pos. = 980.
Brändel, C. F., H.-Zollamtsdien. = 730.	Bruchholz, Fr. Wilh., desgl. = 983.
Burfert jr., Jul. Fr., Gastgeber, = 732.	Borschke, Jos., Musiklehrer = 988/89.
Benkert, Ph. A., Kaufm.-Ww., Markt 736.	Blümel, C. Ernst, Pos. = 994b.
— Gust. Mor., Adv. = 737.	Bräuer, C. W., Bez.-Thierarzt, Abth. B 1A.
Brodengeyer, Fr., Kaufm. Benedictplatz 741.	Benedict, Fr., Handarb. = 1 I.
Boniß, Emil, Procurist = 756.	Burkhardt, C. H., Stadtm.-Dir. = 5
Bräuer, Dav., Landw.-Optm., Johannisg. 778.	Beyer, Ernst, Ger.-Sport.-Contr. = 25
Brodengeyer, Rob., Kaufm., Museumsg. 783.	Blümel, Ernst Mor., Pos. = 30
Böfewetter, C. G. Handl.-Com., Buchh. G. 801.	Blüher, Joh. Imm., Hospitalpred. = 42
Blechschmidt, Eli, Kaufm. = 803.	Beyer, C. Aug., Pos. = 52E
Bauer, Fr. Wilh., Glaser, = 805.	Breitfeld, Chr. Jonath. Gutsbesitz. = 54/55
Bärthel sen., C. Fr., Schneider, = 809.	Bahl, C. Fr. Wilh., Wundarzt = 65
— jr., Carl Herm. = 809.	Bahl, Herm. Jul., Restaurateur = 66
Beier, Carl Emil, Pos., = 810.	Bihn, Alb. Paul, Sprachlehrer = 66
Bormann, Joh. Rob., Pos., = 811/12.	Berlet, Freund Br., Realsch.-Oberl. = 70D
Behrend, Otto, Kaufm., = 811/12.	Böhme, Dr., Emil Hugo C., Adv. = 70E
Biel verw., Aug. Wilhelmine = 834.	Born, Joh. Gottl., Bahnh.-Insp. = 72
Bermann, D., H.-Zoll-A.-Kend., gr. Kirchg. 836.	Busch, Em. Joh., Locomotivführ. = 72
Bernhardt sen., C. T., Schneider, = 840.	Bormann, Joh. C., Schirmstr. = 72
— jr., C. A. C., = 841.	Beuchel, Maxim. Otto, Eisenb.-Diät. = 72
Bergelt, C. Aug., Pos., = 849.	Brand, Chr. Tr. Heinr. Bergarbeiter = 76
Burfert, Chr. Ferd., Färber, = 855.	
Beer, C. Wilh., Pos., = 859.	<b>C.</b>
Baumann verw., Henr. Wilh., = 861.	Cyprian, Jul. Aug., Knopfm., gr. Kirchg. 14
Büttner, F. T. Handarb., am böhm. Thor. 866.	Conrad Chr. Gotth., Schuhm. kl. = 71
Bauer, G. Jul., Schuhm., Pforteng. 881.	Clauß, Chr., Handarbeiter = Röhrg. 142
Buschmann, C. Pos. u. Lohnf. Scheerbank 884.	Clauß, C. Gottl. = Karteng. 227
Böhme, C. A., Bürgerschull., = 886.	Clauß, C. Fr. Aug., Pos. Farbeg. 250
Bergelt, Chr. Anton, Pos., = 891.	Clauß, Traug., Pos., gr. Röhrg. 269
Burfert, Carl Glob, Pos., unt. Baderg. 905.	Claasen, Reimer, Stellm., gr. Sommerl. 294
Braune, Carl Ed., Kaufm., = 914.	Cronewald, Fr. Wilh., Pos. = 337
Barth, Chr. F. Jul., Pos., = 916.	Clauß, Fr. Albert, = 342
Biedermann, D. F., Photogr., ob. = 924.	Clauß, C. Const., Sem.-Oberl., Seminarstr. 404
Birnstiel, Edm., Handarb. = 927.	Clauß, Fr. Ant., Händler, am Klosterberg 588
Breitfeld sen., Ch. Schuhm., Siebenhsrg. 934.	Cronewald, C. Fr. Aug., Pos. gr. Kirchg. 854
Breitfeld jr., Fr. Ed., = 934.	Clauß, Fr. Wilh., Pos., = 856
Bretschneider, C. F., Strumpfw., = 936.	Conrad sen., Fr. Wilh., Pos. = 856
Bauer, Carl Alb., Schuhm., = 940.	Conrad jun., Emil, Korbm. = 856
Burggraf, Fr. Wilh. Pos. = 941.	
Bauer, F. Math., Pos.-Ww., a. d. Felsen 943.	<b>D.</b>
	Dreher, C. Aug., Restaurateur, am Markt 1

Dölkner, C. Aug., Schneider, kl. Kirchg. 81  
 Domsch, Louis, Auctionator = = 100  
 Drechsler, C. Chr. Gotth., Pos. = = 108  
 Diekmann, Jul. Herm., Werkf. = = 123  
 Döhnel, C. Louis, Bäcker, kl. Köhrg. 141  
 Dix, Fr. Aug., Pos., gr. = 183  
 Dölkner, Fr. Wilh., Schneid., kl. Karteng. 225  
 Dürnbach, Joh., Schuhm. = = 226  
 Dreher, Aug. Fr., Pos., ob. Mandelg. 257  
 Dengler, Joh., Schneider, gr. Sommerl. 298  
 Drechsler, Fr. Ed., Brauer, = = 323  
 Dörr, Joh. Fr., Pos. = = 344  
 Dathe, Chr. Amal., verw. = = 352  
 Dörr, Joh. Fr. Bernh. Musik. kl. = 359  
 Dober, Bernh., Bez.-Ger.-Exp. Schmiedeg. 546  
 Dietrich, Gotth. Ed., Tischler, Fleischerg. 577  
 Däweritz, Ed. Reinh., Lohgerb., Klosterg. 618  
 Dieterici, Fr. A., Buchhändler, Markt 632/33  
 Deinel, C. A. B., Pos., unt. Münzg. 666  
 Dietel, Wilh. Ed., Haderhdlr., Frohn. G. 690  
 Däweritz, Ernst Heinr., Cond., = = 705  
 Dittrich, Carl Paul, Kaufm., Bahnhofstr. 733  
 Duflos, Ad., Dr. phil. u. med., Benedictpl. 741  
 Dieze, Ernst Herm., Kaufm., = 755  
 Döring, C. F., Landw.-Feldweb., Buchh. G. 818  
 Dorstewitz, Herm., Postsecr., gr. Kirchg. 836  
 Dölkner, C. Wilh., Schneider, = = 848  
 Dietrich, C. G., Bürgerschull., Abth. B 23B  
 Dieze, Chr. Ehreg., Landw.-Serg., B 52K

**E.**

Einentel, C. Fr. Jul., Pos., gr. Kirchg. 33  
 Espig, Fr. Ernst, Gerber, Marieng. 36  
 Ebeling, C. Herm., Kaufm., kl. Kirchg. 91  
 Ernst, Joh. Aug., Seidenwirk., = = 100  
 Eismann, C. Ghold, Pos., = = 127  
 Eberlein, P., Fleischers-W., gr. Karteng. 162  
 Engelhardt, C. Aug., Fleischer, = = 164  
 Eberle, Clemens, Schneider, = = 164  
 Ellert, Carl Fr., Schankw., kl. = 229  
 Ekdorf, Joh. Jul. A., Pos., gr. Köhrg. 272  
 Engel, Chr. Wilh., Markth., = Sommerl. 298  
 Enzmann, Carl A. F., Pos. = = 326  
 Esbich, Anton, Schneider, = = 342  
 Enke, Henr., Musikdir.-Ww., vor d. Wolkenst.  
 Thor, Abth. B, 25  
 Enderlein, C. E., Postamts-Ass., Wolkenstg. 420  
 Einsiedel v., Curt, Amtshauptmann, Ritter zc.  
 [Wolkenst. G. 456/57  
 Eiwisch sen., Otto Ed., Schneid., Logensteig 511  
 — R., Ed. Gust., Schankw. = 511

Erhardt, Chr. Jul. Th., Pos., unt. Münzg. 665  
 Eismann, Carl, Pos., Bahnhofstr. 728  
 Ebhardt, A. Th., Cant.-Ww. Buchh. G. 811/12  
 Einentel, Chr. Andr., Handelsm., gr. Kirchg. 840  
 Eberlein, C. Aug., Restaur., Silberstr. 969  
 Ebert, C. Fr. Aug., Tuchmach., Scheerb. 993  
 Edelman, C. Ghold, Pos., Abth. B. 26

**F.**

Fischer, Otto, Handl.-Reis., gr. Kirchg. 9  
 Ficker, Fr. Martin, Kaufm. = = 10  
 Fichtner, Chr. C. A., Pos. u. Händl., = 23  
 Fleischer, Carl Ed., Pos., = = 28  
 Flohr, Fr. Aug. M., Pos., Marieng. 36  
 Fischer, Aug. Ferd., Schneider = 37  
 Fiedler, Chr. A. Ehreg., Fleischer, kl. Kirchg. 88  
 — Chr. Wilhelm, = = = 89  
 Franz, Gust. Moriz, Superint., = = 97  
 Förster, Fr. Jul., Wasserarb., Marieng. 129  
 Fiedler, Fr. Wilh., Seiler, = 134B  
 Frenzel, Heinr. Ad., Handarb., = 137  
 Fickert, Carl Aug., Pos., kl. Köhrg. 139  
 Frank, Aug. Glob. Jul., Pos. = = 145  
 Fels, Fr. A. R., Landbriest., gr. Karteng. 154  
 Frank, Chr. Gust., Pos., = = 163  
 Fischer, Glob., Schuhm., = = 165  
 Franke, Joh. A., Postschaffn. = = 173  
 Förster, Glob., Bergarb., = Köhrg. 183  
 Feig, Carl Fr., Hausm., = = 197  
 Frege, Louise u. Bertha, ob. Wolkenst. G. 212  
 Förster, Joh. Carl Aug., Pos., kl. Karteng. 223  
 Fischer, Gust., Schuhm., = = 224  
 Freitag, Carl Rich., Feuerm., = = 227  
 Fröhlig, C. Ghilf, Schuhm., ob. Wolfst. G. 249  
 Fels, C. Aug., Schuhm., Farbeg. 254  
 Flath, Fr. Ferd., Pos., = 254  
 Förster, Joh. Fried., Händler = 254  
 Fischer, Fr. Aug., Weber, = 255  
 Friedrich, Herm. Wilh., Buchb., = 255  
 — Carl Glob, Pos., gr. Köhrg. 268  
 Förster, Ernst Th., Weber, = = 269  
 Freyer, Joh. Traug., Pos., = = 274  
 Fröhner, C. Fried., Pos., = = 274  
 Freyer, A. R., Ephoralexped., = = 274  
 Funk, Fr. Wilh., Schleifer, = Sommerl. 280  
 Fickert, C. Fr. Hausm., = = 295  
 Fischer, C. Joh. P., Schuhm., = = 296  
 — Chr. Fr. W., = = = 297  
 — Fr. W. Ed., = = = 299  
 Frisch, Aug. Emil, Pos., = = 300

Flohr, Aug. Jul., Pos., gr. Sommerl.	303	Fischer, Fr. Louis, Kutscher, gr. Kirchg.	860
Ficker, Joh. Bernh., Stadtrath	= 306	Fichtner, Chr. Fr. Gust., Pos.	= 862/63
Friede, C. Aug., Handarb.	= 333	Fischer, Ernst Louis, Schuhm. böhm. Th.	869
Fischer, C. Fr. Gust., Schuhm.	= 335	Flath, C. Fr., Pos., Scheerb.	889
Flemmig, Chr. Fr. Lobeg., Pos.	= 347	Fischer, Ad. Ferd., desgl., unt. Baderg.	913
Förster, Joh. Gottl., desgl.	= 353	Finsterbusch, C. Ferd., desgl.	= 916
Flegel, Fr. Aug., Holzhdl., fl.	= 353B	Flath, C. Ernst, desgl. ob.	= 927B
Fleischer, Chr. Fr., Pos.	= 360	Faulenbach, C., Seidenfärber	= 930
Fischer, Chr. Fr. Aug., Schuhm.	= 361	Fischer, Joh. C. Gottl., Pos., Siebenhg.	945
Fichtner, C. Jul., Wasserarb.	= 362	Fröhner, Fr. Ed., Handarbeit., Scheerb.	981
Fröhner, Fr. Aug., Händler	= 362B	Fischer, Chr. Emilie, verw.	= 982
Förster, Fr. Aug., Pos.	= 362C	Funke, C. Gotth., Obersteuerauff.	= 990/91
Flohr sen., Joh. Gottl., desgl.	= 376	Fleischer, Tr., Dienstmann, Abth. B, 1G.	= 15
Flohr jun., Fr. Aug., desgl.	= 376	Fichtner, Aug., Handarb.	= 22B
Fischer jun., Joh. Aug., Feldbes.	= 400	Fiedler, Joh. Gottl., Holzhändler	= 22D
Fischer sen., Joh. Aug., Rentier	= 400	Fichtner, Fr. H. Cl., Braumstr.	= 25
Fichtner, Chr. Henr., verw.	= 403	Fickert, Heinr. Wilh., Posamt.	= 25
Funke, Ant. Fr., Fabrikant, Wolkenstg.	408	Flath, Ernst Heinr., desgl.	= 25
Fischer, Adolf Louis, Barbier	= 412	Flor, Gottl., desgl.	= 52
Förster, Joh. Chr. Aug., Restaur.	= 426	Fröhner, Dsk. Ferd., desgl.	= 52C
Facius, Ernst Ant., Kaufmann	= 435	Fiedler, Fr. Alb., Fleischer	= 52E
Föhr, Anna Rosalie, verw.	= 438	Fischer, C. Alb., Pos.	= 52F
Ficker, Fr., Schuhmacher	= 439	Jörster, Joh. Aug. Ed., desgl.	= 52G
Feuereisen, Chr. Fr., Klempner	= 446	Fiedler, Chr. Fr., Bergarbeiter	= 64
Fleischer, C. Heinr., Stadtkassirer	= 453	Finsterbusch, Joh. Chr., verw.,	= 67B
— Chr. Heinr., Gelbgießer	= 453	Falk, Aug. Fr., Güter-Exped.	= 72
— Fr. Ernst, Klempner	= 454	Frank, Fr. Sophie, verw., fl. Sommerl.	392
Fleischer, Ferd., Handarb., unt. Schmiedeg.	462	— C. Ed., Pos.	= 392
Flemming, C. Wilh., Ger.-A.-Sp.-Kendant,	Fleischerg. 536	— Joh. Christiane, verw., gr. Kirchg.	858
Funcke, Ed. Herm., Gürtler	= 563	Franke, C., Marktscheider u. Grubenbesitzer	Fleischerg. 571
— Jul. Aug., Pfarrers-Wwe.	= 563	Franz, Emil, Gerichtsrath, am Markt	792
Fischer, Franz, Schuhmacher	= 564	— Aug. Carol., verw., Scheerb.	988/89
Ficker, Fr. Aug., Pos., am Klosterb.	587	Freitag, Dskar, Staatsanwaltschafts-Sekret.	Pforteng. 881
Fischer, C. Aug., Postillon	= 588	— Chr. Tr., Agent, Silberstr.	975
Fischer, Linna Ros., Kaufm.-Wwe.	= 625	Frenzel, C. Aug., Hausmann, unt. Münzg.	663
Fröhner, Joh. Heinr., Schneider, Frohng.	691	Frey, C. Tr. Emil, Handelsm., Buchhg.	817
— Wilh. Ernest., verw.	= 691	— Aug. Wilh., verw., Klostersg.	620/21
Fleischer, C. Alex., Eisenb.-Schaffn.	= 691	Freyer, Gust. Ad., Schneid., fl. Sommerl.	360
Fröhner, Chr. Jul. Posam.	= 692	Freymann, Heinr., Stubenm., am Markt	791
Fröhner, Gust. Adolf, Schuhm., Münzg.	716	Friedrich, Chr. Aug., Pos., Wolkenstg.	424
Fichtner, Emilie, verw., Bahnhofstr.	728	Friedel, Chr. Em., verw., Siebenhäuserg.	955
Fröde, Peter, Postillon, Johannisg.	769	— Chr. Ferd., Straßenw., Abth. B	15
Fiedler, C. Fr., Schankw., Buchhg.	799	— Gust. Rob., Maurer,	= 22C
Funcke, Heinr. Aug. H., Kaufm.	= 822	Frisch, Chr. Wilh., verw., gr. Sommerl.	337
Feist, Aug. Ferd., Bäcker	= 830	Fritzsche, Fr. Aug., Zimmerm., fl.	= 360
Flohr, Chr. Tr., Schuhm., gr. Kirchg.	844	Fritsch, Franz, Handl.-Reisend., Wolkenstg.	436
Fischer, C. M. Aug., desgl.	= 857	— C. Albin, Kaufmann, Münzg.	721A
— C. Aug., Bürgerschull.	= 857	— C. Heinr., Restaurat., gr. Kirchg.	858
— Rud. Em., Handl.-Comm. Scheerb.	981	— Joh. Tr., Zugwagenw., Abth. B,	71C

## G.

Görner, Osw. Alb., Schieferd., gr. Kirchg.	16	Grunert, C. Chr., Pos., fl. Sommerl.	366
Gilbert, Alfr., Prof. u. Realsch.-Dir.	= 20	Gerz, Ambrosius, Pos.	= 372
Großmann, C. W., Bürgeresch.-Dir.	= 21	Gerz, Anton, Pos.	= 372
Göbelt, Heinr. Dionysius, Pos.	= 28	Graupner, Chr. Charl.	= 373
Günzel, Chr. Gottl., Schuhm.	= 29	Günther, Chr. Fr., Gerber	= 374
Goldberg, Fr. Aug., Steindrucker	= 29	Gruß, Rinaldo, Schuhm.	= 383
Groschupf, C. Herm., Posamentirer	= 33	Gruse, C. Aug., Pos.	= 388
Göb, Herm., Handelsgehilfe, Pfarrg.	46	Göhler, Aug. Ferd., Buchb.	= 391
Göpfert, Ernst, Realschul-Oberl. Wolfenstg.	411	Görschen, C. Ed. Kaufm.	Wolfenstg. 409
Göbel, Joh. Conc., verw., Pfarrg.	65	Glumann, Aug. Ernest., verw.,	= 414
Grunert, Chr. Dorothea, verheh., fl. Kirchg.	69	Gierth, C. Gottl., Oberst.-Control.	= 416
Gläser, C. Wilh., Kammereiarb.	= 81	Gerischer, C. Alex., Kaufmann	= 420
Geller, Fr. Aug. Em., Handelsm.	= 95	Gebhardt, Chr. Gottl., Pos.	= 422
Groschupf sen., C. Aug., Schneider	= 99	Gähler, Adolf Herm., Kürschner	= 449
Groschupf jun., Fr. Wilh. Alex., desgl.	= 99	Gerischer, Albert, Fabrikmeister	= 450
Gähler, C. Gust., Kürschner	= 106	Göbel, C. Maxim., Pos., unt. Schmiedeg.	461
Gündel sen., C. Heinr., Pos.	= 115	Gerstenberger, Fr. Albert, Postill.	= 493
— jun., C. Heinr., Pos.	= 115	Gelbrich, C. Ernst, Schachtmstr.	= 493
Günther, C. Gottl., Seidenf., fl. Kirchg.	117/18	Größl, Joseph, Schneider, Fleischerg.	532
Grund, Glieb. Gust. Ammon, Schneider,	[Marieng. 131	Grund, Johanne, verw., ob. Schmiedeg.	556
Grunmt jun., Fr. Wilh., Pos.	= 132	Grimm, Anna Rosine, verw.	= 556
— sen., C. Glob., desgl.	= 132	Grimm, David, Postillon	= 556
— Am. Therese, verw., fl. Köhrg.	139	Grimm jun., C. Fr. Postillon, Fleischerg.	561
Görner, Amalie, verw., gr. Karteng.	157	Görg, Wenzel, Obsthändler, Klosterg.	618
Grämer, Fr. Aug., Pos.	= 168	Gedickemeyer, C. Gottfr., Kutscher.	= 625
— Clara Ott., Hebamme.	= 168	Gähler, Fr. Wilh., verw., Bahnhofstr.	639
Grüniß, Joh. Aron, Posam.	= 174	Gähler, Emil Gust., Kürschner	= 639
Groschupp, C. Aug., Händler, fl.	= 203	Göb v., C. Fr., Oberforststr.	= 642
Graupner, C. Gust., Pos.	= 207	Gerischer, C., Handl.-Comm., ob. Münzg.	677
Geyer, Chr. Charl., verw., ob. Wolfenstg.	215	Gasch, C. Mor., Eisenb.-Bremf., Frohng.	685
Grunert, Fr. Louis, Händler, fl. Karteng.	223	Gaudel, C., Kutscher,	= 703
Gießmann, Joseph, Obsthdl.	= 223	Grahl, C. Ed., Pos.	= 706/7
Graubner, C. Herm., Bäcker	= 228	Gerischer, Bertha, verw., Münzg.	720
Gleichmann, Aug. Am., verw., ob. Mandelg.	264	Grunert, C. Ed., Dr. med. u. pract. Arzt	[am Markt 735
Grunmt, C. Traug., Pos., gr. Köhrg.	267	Gerhard, C. Fr., Kaufm., Benediktpl.	754—56
Geyer, C. Aug., Schuhm.	= 268	Grafer, Ernst Herm., Buchh.	= 756
Grunmt, Chr. Am. Hen.,	= 272	Gerber, Clem., Kaufm., Johannisg.	774
Graupner, Fr. Wilh., Pos.	= 272	Geißler, Aug. Wilh., Weber, Museumg.	782
Göbel, Joseph Aron, Dienstm.	= 277	Grötisch, Abrecht, Bez.-Ger.-Dir., Markt	791
Gehler, Ernst Louis, Puffschm., gr. Somml.	289	Großmann, Fr. Aug., Telegr.-Bote., Markt	791
Gruß, Gregor, Maurer	= 294	Göbel, C. Chr., Bäcker, Buchholzerg.	804
Gehner, Joh. Fr., Posam.	= 304	Grunzel, Fr. Ed., Kürschner,	= 804
Gruß, C. Wilh. Rob., Schuhm., Seminstr.	314	Geyler, Fr. Aug., Kaufm.	= 815
Grund, Joh., Pos., fl. Sommerl.	319	Groß, C. Gotth., Strohhutfabr.	= 817B
Grügnier, Amal. Henr., verw.	= 319	Gruner, Heinr. Herm., G.-A.-Grund- u. Hy-	[pothekenbuchf., Buchhg. 819
Georgi, Chr. Heinr., Handarb., gr.	= 328	Golbs, Ernst Ad., Handelsweb.	= 820
Gehner, Chr. Gottl., Pos.	= 350	Göbel, C. Alex., Hornbrechler, gr. Kirchg.	844
Gerisch, Chr. Fr. Hier. Handarb.	= 356	Groschupp, C. Tr., Pos.,	= 849
Gerisch, Chr. Fr. Abrah., Wochenbltr.	357	Gareis, Jul. Alfred, Archidiaf.	= 851

Gräßler, Chr. Heinr., Handarb. gr. Kirchg. 853	Hunger, Emilie Caroline, verw. fl. Kirchg. 73
Grund, Chr. Fr. Ant., Pos. = 857	Hommel, Gust. Mor., Goldschmied = 90
Grummt, C. Fr., Pos. = 857	Hornsen, Carl August, Fleischer = 96
Gräse sen, Joh. Aug., Stadtält., Scheerb. 882	Horn, jr., Fried. Ant., Fleischer = 96
Gräse jun., Ferd. Em., St.-Gau. = 882	Hänel, Carl Heinrich, Färber = 98
Glänzel, Chr. Fr., Seidenfärber = 886	Hecker, Joh. Friedr., Schuhm. = 103
Graupner, Amalie, verw. = 887/88	Hecker, verehel., Wilh., Hebamme = 103
Groschupp sen., Chr. Gottl. Sigism., Schlosser [Silberstr. 893	Hennicke, Pauline Ottilie, verw. = 104
Groschupp jun., C. Sigism., desgl. = 893	Hennicke, Paul Theodor, Kaufm. = 104
Graupner, Chr. Ferd., Pos., unt. Baderg. 908	Hofmann, Aug. Glob., Dienstm. = 106
Grummt, Ernst Louis, Pos. = 916	Hofmann, Amal. Wilh., Leichenfr. = 106
Günther, Fr. Wilh., Töpfer = 922	Hänel, Ernst Emil, Handelsm. = 119
Graupner, Aug. Ferd., Pos., ob. = 928	Herrig, Eduard, Bürgerschullehr. = 124
Grummt, Fr. Jul., Maurer, Siebenhg. 939	Hellmich, Chr. Aug., Handarbeit. = 124
Görner, Chr. Fr., Schuhm. = 951	Härtel, Aug. Moriz, Maurer, fl. Köhrg. 137
Günther, Fr. Wilh., Lohnfckner = 953	Hammer, Fr. Aug., Posament. = 144
Gottschalch, C. Viet., Buchdrucker = 955	Hermann, Heinrich, Posament. = 144
Graupner, Joh. Wilh., verw., Silberstr. 968	Hermann, Traugott, Posament. = 144
Grund, Ferd. Edmund, Pos. = 970	Hilbert, Trg. Sigism. Maurer, fl. Karteng. 149
Gerisch, Chr. Fr. Wilh., Pos., Scheerb. 987	— Aug. L., Bez.-G.-Kopist = 149
Grummt, Chr. Adolf, Pos. = 993B	— Friedr. Ernst, Maurer = 149
Groschupp, Mor., Handarb., Abth. B, 1 H	Hänel, C. Louis, Nagelschmied = 158
Göbel, C. Chr. Tr., Deconom = 15	Höbler, Joh. Stthld. Posament. = 159
Grohmann, Joh. C. Dsw., Rest. = 19A	Hallig, C. Jul. Leber., Hutm. = 165
Gerber, Dsc. Herm., B.-A.-Regist. = 22B	Hänsel, C. Friedr., Schankw. = 166
Godding, Thom., Werkführ., Abth. = 22C	Härtel, C. Aug. Handarbeiter gr. Köhrg. 183
Grummt, Dsw. Louis, Maurer = 23A	Hänel, Ernst Louis, Polizeidien. = 196
— Fr. Ernst, Posament. = 27	Härtel, Friedr., Schuhm. = 196
Göbel, Fr. Wilh., Gutsbesitzer = 32	Hilbert, C. Otto, Kiemer, fl. Karteng. 206
Graupner, C. Tr., Dienstknecht = 32	Heyn, Joh. Fr. Tr., Schneid., ob. Wolfstg. 212
Gerisch, Anton Fr., Posamt. = 52B	Heyne, Hermann, Töpfer = 215
— Chr. Fr. Gottl., Pos. = 52G	Hänel, Chr. Heinr. G., Pos., am Platz 220
Greger, C. Heinr., Brauer = 55	Härtel, Amalie Ernestine, = 220
Groß, C. Gust., Handarbeiter = 67	Haustein, Edw. Otto, Posament. = 220
Graupner, C. Chr., Gutsbesitzer = 68	Haustein, C. Aug., Schuhm., fl. Karteng. 223
Grimm, Fr. Aug., Cartouu-Arb. = 70	Hofmann, C. Fried., Postillon = 224
Gröschel, Fr. Aug., Handl.-Comm. = 70C	Höbler, August, Posament. = 224
Großkopf, Alfr. Arth., Nachfeueru. = 72	Hesse, Fried. Wilh., Tischler = 226
	Hußsen., Joh. Traug., Glaser, ob. Wolfstg. 248
	Huß jr., Joh. Ernst, Glaser = 248
	Hallig, Gustav Louis, Bäcker, Farbeg. 251
	Hunger, C. Herm., ob. Mandelg. 261
	Heyne, C. Herm., Alemp., gr. Köhrg. 271
	Heyne, Christ. Concord., verw. = 272
	Hoyer, Johann, Schneider = 274
	Hildenbrand, Florian, Pos., gr. Sommerl. 284
	Hänsel, C. Friedr. H., Pos. = 286
	Härtel, Joh. Aug., desgl. = 287
	Härtel, C. Alb. Ant., desgl. = 287
	Härtel, Herm. Rob., Bäcker = 296
	Hillig, Fr. Aug., Schuhm. = 298

## H.

Holle, Emma Henr., verw. gr. Kirchg. 15	Hommel, Moriz Emil, Goldarbeit. = 17
Hommel, Moriz Emil, Goldarbeit. = 17	Heyl, William, Musikus = 27
Heyl, William, Musikus = 27	Horn, Gust. Adolf, Fleischer = 57
Horn, Gust. Adolf, Fleischer = 57	Harnisch, Chr. Fr., Lohnfuhrwerksb., Pfarvg. 66
Harnisch, Chr. Fr., Lohnfuhrwerksb., Pfarvg. 66	Härtel sen., C. W., Handarbeit, fl. Kirchg. 72
Härtel sen., C. W., Handarbeit, fl. Kirchg. 72	

Hirth, Chr. Fr., Tischler gr. Sommerl.	303	Hunger, C. Fr., Schankw., Theaterg.	651
Hänjel, Ernst Louis, Pos.	= = 309	Horn, Hugo, Copist, untere Müntzg.	663
Hänel, C. A. Adolf, Färb., Seminarstr.	312	Hergert, Joh. Chr. Conc., verw., Frohng.	690
Hänel, C. Aug., Cigarrenm., kl. Sommerl.	318	Hillig, A. Tertul. Dieneg., Hausk.	= 692
Handschuh, C. Aug., Steindr.	= = 319	Hesse, Ernst Fr. Jonath., Eisenbschaff.	= 705
Heyn, C. Ehreg., Pos. gr.	= = 323	Hänisch, Ad. Louis, Bez.-G.-Copist	= 707
Hänel, C. Wilh., Pos.	= = 324	Heylmann, Franz, Mühlenbauer	= 709
Held sen., C. Fr., desgl.	= = 334B	Höding, C. Ed. Heirr., Fabrikant, Müntzg.	718
Held jr., C. Fr., Pos. u. Fabrikarb.	= = 334B	Hempel, Am. Wilh., verw., Bahnhofsst.	725
Heber, Aug. Christ., verw., gr.	= = 335	Hesselbarth, Ferdinande, verw., Johannisg.	779
Högel, C. Fr., Musikus	= = 341	Hermersdorfer, Julie Antonie,	= 779
Hunger, C. Fr., Pos.	= = 346	Hornickel, Theod., Handl.-Com., am Markt	789
Hammer, Ernst Gust., Pos.	= = 347	Hohl, Carl, Kaufm., am Markt	794/95
Hoffmann, C. Erdm., Pos.	= = 350	Hempel, Bruno, Gas-Direct., Buchhg.	811/12
Hofmann, Chr. Fr., Pos. kl.	= = 373	Hohl, C. Louis, Kaufm.	= 813
Huß, Joh. Bernh., Bäcker	= = 377	Haustein, C. Gottl. Wilh., Tischl.	= 821
Härtel, Gust. Ferd., Pos.	= = 382	— Joh. Ferd., Holzhdl.	= 826
Höbler, Fr. Aug., Pos.	= = 388	Hänel, Dorothe. Hel. u. Adel. Cäcil.	= 828
Heuß, Joh. Matth., Schneid.	= = 392	Hilcher, C. Gottl., Stadtrath	= 832
Held, Traug. Wilh., Pos.	= = 392	Hecker, Ernst, Klempn., Schmiedeg.	
— Chr. Aug., Pos.	= = 400	Hübischmann, C. Gotth., Buchb., gr. Kirchg.	846
Haugk, C. Aug., Beutler, Wolkenstg.	419	Haase, Anton, Pos.	= = 865
Hedrich, Georg Hugo, Tapezirer	= = 421	Hecker, Anna Marie, Schneid.	= = 865
Hüscher, Joh. Adam Mich., Buchb.	= = 422	Hofmann, Fr. Ed. Emil, am Böhm. Thor	866
Heyn, Samuel Aug., Korbm.	= = 425	Haase, C. Aug., Handelsm., Scheerb.	877
Heinrich, Am. Conc., verw. Wolkenstg.	430	Härtel, Christiane, verw.	= = 884
Hippmann, Ludw., Schneider	= = 430	Huß, Christ. Carol., verw., unt. Baderg.	908
Hattas, Paul, G.-Amts-Assess.	= = 433	Hertwig, Chr. Gottl. Fr., Pos.	= = 911
Hermann, Joh. Nicol., Organist	= = 438	Höfer, Aug., Schlosser	= = 913
Haßler, Bruno Th., Kaufm.	= = 440	Handschuh, Aug. Rob., Kelln.	= = 913
Heyn, Joh. Gottl. Ebeg., Schneid. Logenstg.	511	Heyl, Gust. Bruno, Barbier	= = 919
Huß, Phil. Aug., Handelsm., Fleischerg.	530	Höhne, Anton, Schuhm.	= = 923
Häußler, Fr. Wilh., Feuerm.	= = 533	Hänel, Joh. Wilh., Schneiderin ob. Baderg.	924
Harzer, Ad. Wilh., Postschaffn.	= = 538	Heeger, Fr. Rob., Leineweber	= = 926
Hunger, Johanne Chr. ob. Schmiedeg.	543	Haase, C. Gust. Ad. Musikus, Siebenhg.	937
Hoffers, Hugo, Photogr.	= = 547	Hengst, Fr. Aug., Pos.	= = 937
Helbig, C. Jac., Pos.	= = 553	Hübner, C., Handl.-Commis	= = 937
Haserberger, Chr. Fr., verw.	= = 557	Hunger, Joh. Ehreg., Pos.	= = 942
Hengst, C. Gottl., Seidenw.	= = 558	Heyn, W. Emil, Schneid., unt. Baderg.	957
Hänel, Joh. Lobeg., Schneid. Fleischerg.	562	Heyl, Joh. Fr., Clavierstim.,	= = 959
Hofmann, Herm., Schieferd.	= = 571	Hornig, Chr. Carol., Ww.,	= = 962
Hammer, Chr. Fr. Wilh. Seidenw.	= = 572	Hartenstein, Herm. R., Schuhm.	= = 963
Hertwig, C. Fr., Hausm.	= = 578	Hoffmann, Ant., Kaufm.-Ww., Silberstr.	968
Hilbert, C. Ant., Kürschner, Klosterg.	618	Höbler, Ernst Rud., Pos.,	= = 969
Höfer, Fr. Aug., Kaufm.	= = 623	Hunger, Fr. W., Bürgerschull., Scheerb.	978
Hallig sen., C. Wilh., Hutm.	= = 625	Hänel, Fr., Pos.,	= = 979
— jun., Emil, Hutm.	= = 625	Höbler, Fr. Wilh., Pos.,	= = 980
Hartmann, C. Heirr., Hutm.	= = 625	— Gustav Ed., Handarb.,	= = 980
Hübner, Franz Julius, Brauer	= = 626	Handschuh, Dsm. Ed., Pos.,	= = 985
Heyligenstädt, C. Fr., Kaufm., Theaterg.	647	Hecker, Chr. Fr., Bürgerschull.-Ww.	= = 985
Hartmann, C. Aug. Ad., Pos.	= = 649	Hänel, Carl Gust., Pos.,	= = 993A

Hunger, Fr. Philipp, Pos., Scheerbank 993B	Kadner, C. W. M., Expedient, Pfarrg 63
Höfer, Heinr. Gust., Pos., Abth. B., 2	Kranz, Gust. Ad., Schuhm., = 66
Haase, Carl Fried., Handarb., 3	Krey, J. F. W., Holzdrechl., fl. Kirchg. 82
— Carl Aug., Hausm., 3	Kögler, Chr. Fr. L., Commis, = 86
Hofmann, Carl Ed., Knopfmacher 22C	Kunz, Carl Aug., Buchbind., = 93
Horn, Fr. Wilh., Maurermstr. 24	Kraubisch, C. G., Postschaffner, = 101
— Carl Fr., Postsekret., 43C	Krebschmar, C. G., Aufseher, = 102
Hiefel, Chr. Fr. Daniel, Seidenwirker 62	Kullmann, F. G. A., Bürgerschull., = 103
Heisen, Fr. Carl Arnold, Fabrikant 70C	Kreusel, Fr. Otto, Bäcker, = 108
Hänel, Rudolf, Kaufmann, 70D	Kunz, Ernst Ant., Restaurateur, = 113
Haustein, Ed., Handarbeiter 71C	Klippgen, Herm., Fabrikant, = 114
Hunger, Ed., Gutsbes., 81	Kunze, Ernst Jul., Agent, = 124
<b>J.</b>	
Jangf, C. Wilh., Pos., gr. Kirchg. 31	Kaden, verw., Chr. Wilh., Marieng. 130
Jlling, verw., Chr. Frieder., Pfarrg. 41	— Chr. C. Heinr., Pos., = 130
Jangf, Fr. Michael, Pos., = 66	Kluge, Joh. Chr., Pos., fl. Köhrg. 142
Jenzsch, C. A. A., Nagelschm., fl. Kirchg. 73	Kögler, Fr. Ant., Pos., = 143
Jangke, Carl Glob, Pos., fl. Köhrg. 137	Kreher, Chr. Charl., Pos.-Ww., = 145
Jungfer, verheh., J. Chr., ob. Wolfenst. G. 246	Kögler, Amal. Jul., Ww., gr. Karteng. 148
— Joh. Fried. Val., = = 247	Kullmann, Fr. Ad., Schuhm., = 153
Jrmscher, sen., C. H., Weber, gr. Sommerl. 307	Köhler, Oskar, Bäcker, = 158
— jr., Carl Heinr., Pos., = 307	Kunz, Fr. Ed., Schankwirth, = 160
Jfert, M. Ed., Maschinenb. = 342	Kropp, Andr., Schuhm., = 169
— Heinr. L., dgl. = 342	Köhler, Fr. Ferd., Pos., = Köhrg. 197
Junghans, C. A., Handarb., = 342	Kirmse, Joh. Fr., Handelsm., fl. Karteng. 205
Jrmscher, J. A., Sem.-Oberl., Wolfenst. G. 407	Küchler, C. Fr., Tischler, ob. Wolfenst. G. 214
Jlling, Carl Ed., Pos., = 442	Kreher, Chr. Fr., fl. Karteng. 227
Jllgen, A. F., Amtshauptm.-Sekret. = 456/57	Kögler, C. Aug., Schuhmach., = 227
Jahn, C. Ed., Briefträger, Frohn. G. 709	Klier, J. B., Schuhm. Ww., ob. Wolfenst. G. 248
Jähnig, Fr. Wilh., Seidenw., Münzg. 715	Kopphahn, Chr. Fr., Dienstm., gr. Köhrg. 266
Jäger, Franz, Gasthofsbes., am Markt 797	Köhler, Carl Herm., Händler, = 266
— Fr., Oberkellner = 797	Kreher, Chr. Glieb, = 268
Junghanns, H. H., Registrator, gr. Kirchg. 861	Kampf, Fr. Ferd., Pos., gr. Sommerl. 279
Jlling, C. Wilh., Bergarb., unt. Baderg. 915	Kuhnert, J. F. A., Schuhm., = 279
Junghanns, C. Tr., Schlosser. = 920	Korb, Fr. Moriz, Pos., = 289
Jenzsch, Aug. Fr., Pos., Siebenhäuserg. 950	Klemm, C. Heinr., Hausm., Seminarstr. 312
Jirkofsky, Alex. Val., Bergmann, Abth. B. 1 C	Kreher, Carl, Hufschmied. = 312
Jlling, Heinr. Rudolf, Kaufmann. 52N	Kobisch, C. H., Schuhm., gr. Sommerl. 342
Jrmscher, Wilh. Ferd., Zimmermstr., 70E	— Fr., Schuhm.-Ww., = 342
<b>K.</b>	
Kempe, H. A., Botenmstr., Bezirksger.-Geb. 3	Kreher, Chr. Herm., Pos., = 353
Köhler, J. C. A., Handl.-Com., gr. Kirchg. 12	Kreisel, Ch. G. M., Pos., fl. = 362C
Klug, Fr. Wilh., Schlosser, = 16	Klammer, Joh. Fr., Pos., = 373
Kettmann, C. H. G., Pos., = 28	Köhler, Aug. M., Seiler, Seminarstr. 405
Kreißig, Selma Globine, Putzm., Pfarrg. 62	Küchler, C. Ant., Pos., Wolfenst. G. 417
Kohl, Gustav, Tischler, Pfarrg. 63	Kannegießer, C. Fr. Jul., Decateur, = 434
	König, Fr. Albin, Kaufm., = 444
	Keller, Carl, Stadtrath rc. = 447
	Krentel, Joh. Lg., Kutscher, unt. Schmiedeg. 493
	Kögler, Joh. Aug., Schuhm., Fleischerg. 530
	Kranz, sen., J. A., penj. Brandverj.-D.-Insp. [Fleischerg. 541



Kranz jun., Ant. Louis, Sprachl. u. verpfl. Juter- [pret., gr. Kirchg. 838	Küchler, Chr. Gottliebe, Ww., Siebenhg. 969
Köhler, C. Wilh., Barbier, ob. Schmiedeg. 543	Klözler, F. R. F., Schneider, Silberstr. 977
Kirchhisen, Fr. Louis, Schneider, = 559	Klemm, Karl Traug., Handarb., Scheerb. 983
Kästner sen., C. Mor., Schneid., Fleischerg. 561	Köhler, Carl Aug., Pos., = 985
Kästner jun., Mor. Ghardt, Bürgerschul-Hilfsl., [Fleischerg. 561	Köhler, Joh. David, Tischler. = 995
Kreher, C. Aug., Tischler = 567	Koller, Jul. R., Handl.-Comm., gr. Kirchg. 843
Kreßschmar, C. Ernst, Bäcker = 569	Köselitz, Herm., Seidenfärber, Abth. B., 6
Kögler, Jul. Albert., verw., am Klosterb. 586	Kögel, Melchior, Dienstknecht 15
— Chr. Ferd., Handelsm., Klosterg. 622	Kempe, Gottl. Fr., G.-A.-Bediener 25B
— C. Gotth., Posament. = 624	Krause, C. Ed., Geometer 43C
Knapp, C. Aug., Kaufmann, Bahnhstr. 636	Klippgen, C. Theodor, Kaufmann 43D
Köhler, Fr. Aug., Handarb., Theaterg. 650	Klammer, Joh. Wilh. Jul., Pos. 52F
Kupfer, Chr. Fr. Aug., Fleischer, Frohng. 688	Köhler, C. Gottl., Bergarbeiter 63
Kirbach, Fr. Ludw., Betriebs Telegraphist = 688	Kluge, Johanne Rosine, verw. 66
Krügel, Fr. Aug., Obergensdarm = 707	Köhler, C. Gottl., Gutsbesitzer 71
Küchler, C. Reinh., Pos. = 711	Kiehl, Maxim Otto, Bahnhofrestauration. 72
Kaiser, Fr. Mor., Hutmacher = 712	Köhler, Chr. Fr., Bergarbeiter 73
Krause, Dr. Ed., Realsch.-Oberl., Johanning. 779	
Kluge, Wilh. Ottob., Conditior, Museumsq. 781	<b>L.</b>
König, Fr. Louis, Kaufm., am Markt 796	Laur, C. Chr., Bäcker, gr. Kirchg. 16
— Amalie Joh., verw. = = 796	Lohr, Fr. Wilh., Handarbeit. = = 16
Klaiber, Aug., Handl.-Comm. = = 797	Löschner, Chr. Fried., Thürmer = = 18
Kurlbaum, Christ. Fr., Kaufm., Buchholzg. 802	Lorenz, C. Ghold., Pos. u. Fbrfarb. = = 22
Kraut, Wilh., Postschaffner = 815	Löschner, C. Bernh., Pos. = = 23
Koch, Herm. Louise, verw. = 817	Lötsch, Amalie Rosalie = = 24
Körnig, Joh. Dav., Drechsler = 819	— Franz A. Lil., Handelsm. = = 14
Karlstein Paul Mor., Kaufmann = 823	Langer, Emilie Emma, = = 28/29
Kalkoff, Oskar Mor., Droguist = 828	Langer, C. Gust., Fabrikarb. = = 29
König, C. Ed., Buchb., gr. Kirchg. 837	Bernhard, C. Emil, Fabrikarb. = = 29
Kalkoff, Herm., Dr. med., = = 837	— Christiane, verw., am Neumarkt 55
Keller, verw., Joh. Th. Liddy, = = 843	Laur, Chr. Gust., Posament. Pfarrg. 62
Kudrna, Franz, Schneider, = = 847	Langer, Jul. Rob. Hutmacher, kl. Kirchg. 69
Kuhnert, verw., Sibylle Joh., = = 853	Lötsch, C. Rich., Handelsm. = = 74
Kreißel, Chr. Jul., Schneider, gr. Kirchg. 853	— Gust. Emil, Kofferträg. = = 81
Köhler, Ernst Rob., Tischler, = = 855	Lägel, Emil Ottom., Handl.-Com. = = 86
Kreher, Chr. Ferd., Pos., = = 856	Ludwig sen., Franz F., Handelsm. = = 92
Kolibabe, sen., Alois, Pos.-F. = = 859	— jr., Franz Ferd., Weber = = 92
— jr., Fr. Rich., Pos., = = 859	Löbmann, Fr. B., G.-A.-Exp., kl. Kirchg. 121/22
Köselitz, Jul., Gürtler, am böhm. Thor, 869	Leonhardt, Ernst Jul., Pos., Marieng. 130
Kost, Ernst Em., Zeichenlehr., Scheerb. 881	Löschner, Joh. Wilh., Seidenf. = 130
Knapp, Aug. Ferd., Pos., = 884	Lorenz, Joh. Julius, Posament., kl. Köhrg. 140
— Carl Fr., Pos., = 884	Lippold, Aug. Heint., Buchdr. = = 140
König, Carl Fr., Pos., = 884	Lächler, Louis, Schuhm. = = 142
Kirchhisen, C. F. C., Geometer, u. Baderg. 912	Lohr, Fr. Aug., Schuhm. gr. Karteng. 148
Köhler, Carl Aug., Postillon, = = 915	Lötsch, C. Heint., Schuhm. = = 155
Kuhner, Karl Gust., Pos., Siebenhäuserg. 936	— Friedr. Adolf, Händler = = 159
Kunzmann, Ferd., Pos., = 945	Lang, C. Glob., Pos. gr. Köhrg. 196
Körnig, Fr. Aug., Dienstmann, = 945	Löser, Chr. Aug. Lobeg., Pos., kl. Karteng. 208
Körnig, Conc, Drechslers-Ww., = 954	Lohs, C. Ghold., Weber, ob. Wolfstg. 214
	Lorenz, Joh. Traug., Hauskn., am Platz 219

Lang, Fr. Aug., Fleischer.	fl. Karteng.	222	Lange, Rich., Kupferschmied, Buchholzerg.	817
Löffler, Clemens, Steuerauff.,	Farbeg.	250	Lucas, Fr. Wilh., Schuhm.,	= 820
Lehmann, Franz Jos., Pos.	=	254	— Ernst, Schuhm.	= 820
Langer sen., Glb. Aug., Pos., ob. Mandelg		260	Ludwig, Fr. Adolf, Goldarbeit.	= 824
— jr., Ernst Ferdinand =	=	260	Lehmann, Joh. Rob., Kaufm.	= 826
— C. Traug, Pos.,	gr. Köhrg.	266	Löser, Fr. Heint., Gerichtsrath	= 829
Leonhardt, C. Heint., Pos.	gr. Sommerl.	288	Lehnert, Fr. Rob., Kürschner	= 832
Lässig, Fr. Ghold., Pos.	=	296	— Rob. August, Schneider gr. Kirchg.	841
Langer, C. Ghilf., Pos.	=	296	Leistner, Franz, Bürgersch.-Hilfsl.	= 844
Lindner, Joh. Christ., verw.	=	298	Lauz, C. Chr. Aug., Bäcker	= 847
Langer, Chr. Fr., Maurer	=	301	Lehmann, C. Alb., Pos.	= 849
Löblich, C. Heint., Pos.	=	323	Loos, Aug. Ant., Fleischer	= 849
Lang, C. Aug. Herm., Pos., gr. Sommerl.		342	Levin, Joh. Julius, Restaurat.	= 850
Lindner, C. Fr. Aug., Pos.	=	343	Lippold, Chr. Fried., verw.	= 853
Loos, C. Aug. Glob., Schuhm.	=	344	— Fr. Ant., Buchdrucker	= 853
Leonhardt, Emil Rob., Pos.	fl.	361	Lorenz, C. Aug., Pos.,	Scheerb. 883
Lauz, Bernh. Ludw., desgl.	=	361	Löw, Chael. Heint., verw.	= 885
Loos, Emil Heint., desgl.	=	362	Levin, Gust. Ad., Fleischer	= 889
Lindner, Chr. Fried.	=	362D	Langer, Anton, Kutscher,	Silberst. 892
Leicht, C. Heint., Weber	=	367	Lange, Emil Alb., Handl.-Com.	= 895
Lorenz, Ed. Gust., Handarb.	=	388	Lanzenberger, Carl, Pos., unt. Baderg.	911
Loos, Emil Heint., Pos.	=	391	Langridge, John, Werkführ.	= 913
Langer, Joh. Fried., Pos.	=	392	Lessig, Joh. Lobeg, Wagner, ob.	= 929
Lohr, Joh. Frieder., verw.	=	393	Langner, C. Gottl., Schneider, Siebenhg.	950
Löblich, Chr. Heint., verw., Seminarstr.		403	Langer, C. Ed., Pos., unt. Baderg.	957
— C. Gust., Buchb.	=	403	Leitemann, Dor. Leon., verw.,	Silberst. 968
Lohse, Franz, Sem.-Oberl. Wolfenstg.		406	Langer, Ernst Adolf, Pos.	= 969
Reichsnering, Ernst Jul., Messerschm.	=	426	Lindner, Dor. Conc., verw.,	Scheerb. 979
Lehmann sen., Fr. Wilh., Seifensj.	=	429	— Carl Heint., Victualienth.	= 979
— jr., C. Emil, desgl.	=	429	Langer, Chr. Fr., Zimmerm.	= 986
Lindner, Herm., Uhrmacher,	=	437	Löser, Ernst Emil, Pos.	= 990/91
Lorenz, Chr. Fr. Herm., Posam.	=	449	Langer, Fr. Aug., Pos.	= 994A
Lauckner, Chr. Fr., Kutscher,	Logensteig	515	Lorenz, Carl Fr., Handarbeit.	= 995
Leonhardt, A. F., D.-Z.-A.-Cont. Fleischerg		535	Lahl, Chr. Fr., Handarbeit., Abth. B,	1F
Lindner, C. Ed., Schuhm.	=	536	Lorenz, Chr. Fr. Wilh., Pos.	= 1F
Leuschel, C. Fr., Bürgerschull., ob. Schmdeg.		557	Langer, C. Ant., Pos.	= 1F
Lauz, Gust. Emil, Bäcker,	Fleischerg.	561	Lorenz, C. Franz, Pos.	= 1H
Lahl, Chr. Ghold., Bergarb	=	571	Lämmel, C. Wilh., Pos.	= 1J
Lessig, Paul Louis, Maler,	=	574	Lempe, C. D. Theod., G.-A.-Regist.	= 22 B
Löblich, C. Aug., Schankpachter, Klosterg.		620	Lorenz, C. Fr., Nachtwächter	= 26 B
Lägel, Victor, Kaufm.	Bahnhofstr.	637	Lahl, Fr. Herm., Rüstenn.	= 30
Leibelt, C. Aug., Händler, Frohnauerg.		685	Löblich, Gust. Ad., Pos.	= 43
Lessig, Joh. Ed., Schlosser	Münzg.	716	Lindner, Emilie, verw.,	= 52B
Lohse, Mor. Glob., Oberz.-Jusp., Bhuhst.		729	Langer, Ernst Ferd., Pos.	= 52D
Lägel, Gustav, Handl.-Commis, am Markt		737	Lessig, C. Aug. Jul., Seidenw.	= 52F
Lipfert, Ferd. Wilh., Kaufm.	=	738	Loos, Aug. Heint., Pos.	= 52G
Langer, Fr. Aug., Pos.	=	740	Langer, C. Aug., Handelsgärtn.	= 56B
Löblich, Jul., Pos.-Fabrik.,	Museumg.	781	Löwe, Chr. Wilh., Koffertr.	= 59/60
Lohse, Moriz, Eisenb.-Schaffn.	=	783	Litzendorf, C. Fr. Rich., Cart.-Arb.	= 71C
Lindemann Dr., C. A., Rtschl.-Obl., a. Wrt.		790	Lahl, Joh. Louis, Weichenw.	= 72
Ludwig, Otto Gl., Handl.-Com., Buchhlzg.		803	Loose, C. Heint., Krempelnstr.	= 74

## M.

Müller, Chr. Fr., verw., gr. Kirchg. 10  
 — C. Ottom., Kaufmann = 11  
 Manuwald, Fr. Aug., Schneider = 16  
 Meyer, Chr. Gotth., Schlosser = 17  
 Möckel, Ferd. Alb., BürgerSchull. = 24  
 Michaelis, Aug. Theod. Ed., Pos. = 27  
 Müller, Traug., Handarbeiter = 33  
 Meyer, Imm. Erdm., Pos. = 33  
 Meyer, C. Fr., Pos. fl. = 69  
 Mauersberger, Ernst Louis, Bäcker, fl. = 81  
 Markert, C. Fr. Jul., Pos. fl. = 92  
 Martin, C. Fr., Klempner = 93  
 Melzer, Joh. Fr., Schneider = 99  
 Meuzner, C. Fr. Ad., Gensdarm = 101  
 Meyer, C. Fr. Louis, Schuhm. = 106  
 Meischner, Ferd. Emil, Procurist = 110  
 Meyer, C. Ed., Handarbeiter 117/18  
 Martin, C. Ernst, Pos.-Fabrik, fl. Kirchg. 121/22  
 Mutschter, Chr. Gottl., Pos., Marieng. 134C  
 Mennicke, C. Fr., Fabrikarb., fl. Köhrg. 137  
 Morgenstern, Chr. Ehreg., Pos. = 143  
 Martin, C. Gottfr., Handarb., gr. Karteng. 148  
 Melzer, C. Fr., Schuhm. = 149  
 Mann, Chr. Ed., Pos. = 150  
 Matthes, C. Aug., Schuhm. = 151  
 Müller, C. Herm., Pos. = 157  
 Mutschter, Chr. Charl., verw. = 160  
 Munt, Herm., Schneider, = 163  
 Müller, Aug. Wilh., verw. = 169  
 Müller, Herm. Rud., Schankwirth = 169  
 — Gottl. Fr., Böttcher = 170  
 Meyer, Heinr. Gust., Handarb. gr. Köhrg. 184  
 Morgenstern, Conc., verw. = 184  
 Meyer, C. Sigism., Händler = 196  
 Maschke, Alex., Privat-Exped., = 197  
 Morgenstern, C. Ludw., Pos., fl. Karteng. 202  
 Mez, Chr. Wilh., verw. = 202  
 Müller, Joh. Nik., Schneid., ob. Wolkenstg. 215  
 May, Chr. Dor., verw., fl. Karteng. 223  
 Mauersberger, Joh. Mor., Fleisch. = 226  
 Miesel, C. Gottl., Postill., fl. = 229  
 Müller, Chr. Gotth., Tischler, Mandelg. 236  
 — Sig. Ernst, Schuhm., = 242  
 Mazack, Franz, Seidenfärber = 255  
 Möbius, Fr. Aug., Pos., gr. Köhrg. 266  
 Mauersberger, C. Aug., Händler = 271  
 Morgenstern, C. Mor., Nachtw. = 273  
 Mehner, Em. Ludw., Eisenarb. = 275  
 Milazack, C. Ernst, Schuhm., gr. Sommerl. 284  
 Musch, Traug., Pos. = 301

Mann, C. Aug., Pos., Seminarstr. 314  
 Mann, C. Herm., Pos., Seminarstr. 314  
 Martin, C. Ed., Dienstm., gr. Sommerl. 323  
 Meyer, Fr. Ant., Pos. = 326  
 Melzer, C. Fr., Zimmerm. = 330  
 Milazack, Jos., Schuhm. = 341  
 Müller, Fr. Emil, Pos. = 343  
 — Joh. Fr., Steinmetz = 344  
 Mehnert, Wilh. Aug., Pos. = 348  
 Müller, Chr. Fr., Handarb. fl. = 359  
 Martin, C. Aug., Musik = 366  
 Marbach, Aug. Wilh. Mor., Pos. = 367  
 Merkel, Anton, Schlosser fl. = 368  
 Müller, Franz Rob., Pos. = 369  
 Mauersberger, Chr., verw. = 380  
 — Ernst Gust., Schuhm. = 380  
 Mißbach, C. Fr. Aug., Pos., fl. = 381  
 Meyer, Chr. Tr., Pos. = 383  
 — Fr. Bernh., Polizeid. = 383  
 Martin, C. Tr., Pos. = 389  
 — jun., C. Em., Schuhm. = 389  
 Markert, C. Chr. Herm., Pos. = 392  
 Müller, Chr. Fr., Chausseew., Seminarstr. 401  
 Mollwitz, W. Rud., Semin. Oberl. = 404  
 Mey, Chr. Jul., Hufschmied, Wolkenstg. 410  
 Martin, C. Traug., Bäcker = 410  
 Mohl, Am. Chr. Conc., verw. = 411  
 Mohl, Louis, Handl.-Com. = 411  
 Müller, Tr. Phil., Thonhändl. = 421  
 Meirner, C. Fr., Korbmacher = 422  
 Männel, Chr. Glieb. Fr., Kaufm. = 426  
 Mopsdorf sen., Joh. Ghilf., Schneid. = 427  
 Matthes, J. Aug. Bruno, Kaufm., Wlkstg. 427  
 Mopsdorf jr., Ernst, Schneider = 427  
 Muth, Fr. Ed., Uhrmacher = 430  
 Mühlig sen., Dan. Fr., Stadtwundarzt = 436  
 — jr., Bernh., Handl.-Com. = 436  
 Mauersberger, C. Fr., Schuhm. = 449  
 Mann, C. A., Registerchr., unt. Schmiedeg. 461  
 — Joh. Chr., verw. = 461  
 Müller, C. Ernst, Pos. = 486  
 Meyer, Chr. Fr., Pos., Logensteig 518  
 Mezner, Fr. Alex., Schlosser, Fleischerg. 536  
 — Albert, Rent-A.-Expedient = 536  
 Möbius, J. G. K., Schuhm., ob. Schmiedeg. 542  
 Müller, Charl., verw. = 546  
 Meyer sen., C. Aug., Thierarzt, Fleischerg. 566  
 — jr., C. Osw., Wirthschgeh. = 566  
 — Fr. Ferd., Schneid. = 567  
 — Jul. Frieder. Wilh., verw. = 567  
 — Fr. Aug., Schneid. = 567  
 Mauersberger, Am. Friederike = 569

Marbach, Aug. Alb., Ceremonistr. Fleischerg. 570	Mauersberger, Joh. Fr., Gartenarb. Abth. B. 63
Mehner, Fr. Aug., Pos. = 573	Müller, Carol. Henr., verw. 67B
Muschter, Carl, Kistenm. = 573	— Arno Clemens, Post.-A.-Assist. 67B
Martin, Carol., verw., Handelsfr., Klostersg. 623	Mann, C. Fr., Handarb. 69
Meigner, Franz, Handschuhm. = 626	Müller, Chr. Fr., Postschaffn. 70
Mehnert, Fr. Wilh., Rentamtm., Bahnhst. 642	Mann, Chr. Fr. Louis, Restaurat. 71B
Meyer, Louis, Rent-Amts-Diener = 642	Müller, Carl Herm., Koffextr. 72
Mennicke, Theod. Fr., Pos., unt. Müinzg. 664	— Adolf Herm., Weichenw. 72
Mauersberger, Fr. Aug., Markth., Frohng. 707	— Fr. Wilh., verw. 81
Morawek, Ernst Wilh., Eisenbeschaffn. = 709	
Metz, C. Alexander, Schuhm. = 710	<b>N.</b>
Muztopf, Joh. Gottl., Stellm. = 711	Neubert, Joh. Chr., Gärtn., gr. Kirchg. 15
Möckel, Fr. Rud. Leihhauskassir. 2c. = 715	Neufirchner, Fr. Herm., Sattl. = 17
Marx, Heinr. Wilh., Bauaufseh., Bahnhst. 725	Neubert Paul Emil, Bez.-G.-Assess. = 26
Mosdorf, C. Fr., Schneider = 728	Nestler, Fr. Chr., Schuhm. = 28
Mehnert, C. Jul., Tischler, Benedictpl. 758	Nesse, C. Chr., Pos. = 28
Mohr, Ernst Aug., Realsch.-Oberl. = 758	Neubert, Herm. Const., Schuhm. = 31
Meigner, C. Rob., Tischl., Johannisg. 769	Mürnbergger, Joh. Chr., Grenzauss., Pfarrg. 63
Merkel sen., Fr. W. Ed., Goldarb., Bchhlzg. 801	Nestler, Gust. Emil, Hutm., kl. Kirchg. 83
— jr., Rich. Ed., desgl. = 801	— C. Ferd., Fabrikarbeit. = 88
Mannsfeld, Ernst Fr., B.-G.-Assess. = 801	Nenninger, Max, Holzdrechsl. = 90
Meigner, C. Fr., Holzhändler = 815	Nestler, C. Ed., Strumpfw. = 90
Muth, Moritz Ed., Uhrmacher = 816	Nögel, Ed. Wilh. D., Bürgereschull. = 127
— Heinr. Herm., Schuhm. = 830	Nestler, Joh. Ant., Drechsler, kl. Röhrg. 143
Mauersberger, C. Herm., Buchb., gr. Kirchg. 839	Nesse, Nieobart, Pos., gr. = 196
Müller, Aug., verw., gr. Kirchg. 841	Nestler, Joh. C. Aug., Pos., kl. Karteng. 205
Morgenstern, C. Fleischer, gr. Kirchg. 850	Nosky, Max, G.-Amts-Copist, ob. Wkfstg. 215
Meyer, Ernst Gust., Fleischer = 854	Nestler, C. Gottl., Zimmerm., gr. Röhrg. 275
Michael, C. Moritz, Pos. = 854	— Fr. Ed., Glaser, kl. Sommerl. 319
Müller, Chr. Fr., Pos. = 857	Nagler, Gust. Ad., Pos., gr. = 332
Mehner, Aug. Herm., Pos. = 860	Nendel, Am. Aug., verw. = 348
Meyer, Chr. Ed., Pos. = 864	— C. Herm., Weber = 348
Martin, C. Fr. Aug., Pos., Scheerb. 874	Nestler, Joh. Gust. Ed., Pos., kl. = 354
— C., Maurer, Scheerb. 874	Nagler, Fr. Theod., Pos., = 360
Müller, C. Wilh., Hausm., Scheerb. 875/76	Nestler, Chr. Amalie = 366
Meyer, Emil Albert, Buchb., = 886	— C. Aug., Pos. = 366
Mühlig, Ernst Marc., Buchb., unt. Baderg. 898	— Pauline, verw. = 379
Mauersberger, C. Fr., Schuhm. = 917	— Joh. Gotth., Schuhm. = 384
Müller, Joh. Wilh., Pos. Siebenhjrg 936	Nier, Gotthardt, Pos., Wolkenstg. 410
Meigner, Fr. Aug., Handarb. = 939	Nögel sen., Gottl. Fr., Schuhm. = 437
Meyer, Eduard Louis, Posam. = 940	— jr., Theod., Schuhm. = 437
Muschter, Joh. Glieb., Posam. = 940	Niezel sen., Fr. Rob., Weber = 440
Möbius, August, Cigarrenm. = 945	— jr., Fr. Rob., Kaufm. = 440
Müller, Chr. Fr., Pos., unt. Baderg. 959	Nestler, Fr. Wilh., Strumpfw. = 446
Malz, Glob. Fried., Lohnkutsch. Silbstr. 968	— Fr. Aug., Maschinenb., Fleischerg. 531
Meyer, Fr. Aug., Silbstr. 969	Nitzsche, Wilh. Alb., G.-A.-Registtrat. = 570
— C. Fr., Hausm. = 971	Nestler, Fr. Jul., Hufschm., Klostersg. 626
Muschter, Ehreg. Leb., Handarb., Schrbf. 993B	Nebelthau, C. Fr., Handarb., Frohnauerg. 685
Mauersberger, C. Glieb., Handarb. Abth. B. 4	Raumann, Joh. Paul, Kaufm., Müinzg. 721b
Mann, C. Ghilf., Maurer, 52	Nestler, Char. Am., verw., Bahnhst. 726
Meyer, C. Aug., Posam. 52D	Neubert, Chr. Fr., Schulbote, gr. Kirchg. 843

Nögel, Wilh., Destillat. gr. Kirchg. 848  
 Neufirchner, Fr. Ed., Schuhm. = = 855  
 Nestler, Joh. Heinr., Fabrikarb. = = 856  
 — Herm. Sam., Zimmerm. = = 864  
 — Jul. Heinr., desgl., am Böhm. Thor 869  
 — Chr. Fr., desgl., Pforteng. 878  
 — J. Wilh., Zimmermstr., ob. Baderg. 932  
 Raumann, Fr. Wilh., Barbier, unt. = = 960  
 Neubert, Chr. Gotth., Pos., Abth. B 1 F  
 Näse, Carl A., Handelsm. = = 19b  
 Nestler, Joh. Gottl., = = 25  
 Nögel sen., Chr. A. Ant., Brauereibes. = = 43B  
 — jr., Anton, Restaurat. = = 43B  
 Nestler, Chr. Aug., Zimmermstr. = = 51C

**O.**

Oelsner, C. Ferd. Louis, Bäcker, gr. Kirchg. 23  
 Olbrich, Gust. Albert, Weber, fl. = 80  
 Oehme, Chr. Frieder. verw., ob. Wolfenstg 214  
 Oeser, C. Fr. Aug., Sattler, = 215  
 Ott, Am. Aug., verw., unt. Mandelg. 242  
 Oelsner, C. Gust. Fr., Schieferd., gr. Köhrg. 267  
 Oertner, C. Fr. Wilh., Pos., gr. Sommerl. 340  
 Oeser, Chr. Fr., desgl. = 425  
 — jun., Gotth. W. Ant., Cartonnagenarb.,  
 [Wolfenstg. 423  
 — sen, Joh. Fr. W., Sattler, = 423  
 Oelschlägel, Ernst Em., Handl.-Comm. = 444  
 Otto, Chr. Otto, Kiemer, ob. Schmiedeg. 544  
 Obst, C. Adolf, Drechsler, Klosterg. 622  
 Otto, Franz Joh. Louis, Schuhm., Frohng. 685  
 Oeser, Em., Hauptz.-Amts-Copist = 710  
 Oelsner, C. Aug., Fabrikarb., Benediktpl. 758  
 — Am. Wilh., verehel., Leichenfr. = 758  
 Oehme, Herm., Advokat, Buchholzg. = 02  
 Otto, C. Aug., Pos., gr. Kirchg. 854  
 — C. Fr., desgl. = = 854  
 — Ernst Herm., desgl. = = 854  
 Oehme, C. Ernst, Händler = = 855  
 Oelsner, C. Louis, Handelsm. = = 856  
 Opitz, C. Gust. Adolf, Pos., Scheerb. 884  
 Oettel, Joh. Paul, Postillon, unt. Baderg. 915  
 Oehmig, Joh. Charl., verw., Siebenhg. 937  
 — Joh. Tr., Pos., = 937  
 — Mar. Louise, verw., Scheerb. 981  
 Obst, C. Chr., Postpackgehilfe = 983  
 Ottschenaschek, Franz, Bierbrauer, Abth. B, 43B

**P.**

Pollmer, C. Gotth., Fabrikarb., gr. Kirchg. 30  
 Piskazek, Joh. C. Daniel, Schuhm. = = 30  
 Pöschel, C. Aug., Schulbote, am Neumarkt 49  
 Priebisch, C. Herm., Teleg. Borst., fl. Kirchg. 79  
 Pögoldt, C. Aug., Pos. = = 98  
 Paul, C. Aug., Kohlenhändler, = = 101  
 Pelloth, C. Aug., Fabrikarbeiter = = 103  
 Prager, Chr. Streich, Posam. = = 109  
 Pöschel, C. Aug., desgl. = = 119  
 — Wilh., desgl. = = 120  
 Borges, Fr. Aug., desgl., Marieng. 134C  
 Preuß, C. Wilh., Handelsm., gr. Karteng. 156  
 Piskazek, Wilhelm., verw., = = 159  
 Pügnier, Fr. Aug., Obsthändl. = = 167  
 Pögoldt, Chr. Tr., Weber, fl. = 207  
 Peinelt, Gottfr., Obsthändl. = = 225  
 Pilz, C., Handelsmann, unt. Mandelg. 240  
 — C. Aug., desgl. Farbeg. 250  
 Pfaff, C. Aug., Färber, gr. Köhrg. 273  
 Pilz, C. Fr. Aug., Pos., gr. Sommerl. 303  
 Borges, Aug. Fr., Pos. = = 338  
 Pischhoff, Ernestine, Näherin = = 340  
 Präger sen., C. Aug., Schuhm., Wolfenstg. 410  
 — jun., Fr. Aug., desgl. = 410  
 Päßler, Aug. Osw., Schankwirth = 445  
 — Fr. Aug., Pos., Vogensteig = 511  
 Peter, Conc. Charl., verw., ob. Schmiedeg. 542  
 Paksch, Fr. Wilh., Photogr. = = 543  
 Pöhler, C. Fr., Ober-Forstmeisterei-Sekretär,  
 [Fleischerg. 569  
 Prager, Chr. Fr., Handarb., = 570  
 Pistorius, Wilh., Bez.-Ger.-Grund- u. Hypo-  
 [thekenbuchf., Fleischerg. 572  
 Peter, Fr., Sattler, Klosterg. 621  
 Prager, Fr. Jul. Alb., Tischler, Frohng. 685  
 Puschmann, Wilh., Handl.-Com, Müntzg. 721A  
 Polemann, F. A. Otto, Kaufm., Bahnhst. 724  
 Pilz, Chr. C. Gottl., Pos. Johannisg. 798  
 Pöschel, C. Chr. C. Jul., Goldarb., Markt 795  
 Palmié, Henri, Procurist, Buchholzg. 806  
 Pögoldt, Wilh. Albert, Kaufm., g. Kirchg. 837  
 — Chr. Am. verw., Hebamme = 837  
 Preu, C. Fr. Leonh., Schlosser gr. = 844  
 Pöller, Const. Osw., Eisenb.-Diätist = 847  
 Preiß, Joh. Chr. Traug., Pos. gr. = 848  
 Preuß, C. Ant., desgl. = = 856  
 Päßler, C. Fr., Schuhm., Scheerbant 877  
 Preiß, Gottl. Herm., Pos., unt. Baderg. 900/1  
 Pollmer, Chr. Conc., verw., = = 923

Bilz, Ernst David, Ristenbauer, Siebenhg. 954  
 Prager, C. Louis, Hufschmied, Abth. B, 1F  
 Poser, Elias, Rentier, 25  
 Bilz, Robert, Buchhalter 43B  
 Bonitz, C. Wilh., Handarb. 52  
 Briesing, Fr. Hugo, Grenzaufseher 68  
 Prager, Chr. Gottl., Bahnwärter 72

**R.**

Räpky, C. Fr., Lithograph, fl. Kirchg. 4  
 Richter, Hugo, G.-A.-Assess., am Markt 5  
 Rudolph, Fr. Ant. Louis, Kaufm. = = 7  
 Rühle, Otto Rud., Kaufm., gr. Kirchg. 13  
 Reichelt, Jul. Ferd., Nachtwächter. = = 17  
 Rülke, Therese, = = 26  
 Reuther, C. Fr. Wilh., Pos. = = 30  
 Reinhardt, Franz Ant., Pos. = = 30  
 Rose, C. Heintr., Weber = = 31  
 Röhrer, C. Theod., Pos., am Neumarkt 56  
 Roch, Aug. Wilh., Seiler, Bfarrg. 61  
 Rebentisch, Chr. Jul., Schieferd. = = 66  
 Rudolph, C. Aug., Handelsm., fl. Kirchg. 73  
 Räpky, C. Gottl., Hausm. = = 79  
 Rudolph, Fr. Walther, Kaufm. = = 86  
 — Marie, verw., = = 86  
 Richter, Fr. Jul., Schneider = = 91  
 — sen., Fr. Wilh., Handelsm. = = 103  
 — jr., Chr. B. Theod., Pos. = = 103  
 Reinhold, Fr. Aug., Pos. = = 113  
 Runtsch, Paul, Schuhm. = = 115  
 Reuther, C. Aug., Pos. = = 120  
 Richter, Louis Gust., Schankw. = = 120  
 — Am. Rosine, verw., = = 120  
 Reichelt, Am. Ernest., verw., = = 123  
 Roch, Chr. Wilhelm., verw., Marieng. 132  
 Rhodius, Ernst Arth., Schneid. gr. Karteng. 170  
 Reichel, Therese, verw., = = 174  
 Rebentisch, Fr. Gust., Schneider, gr. Köhrg. 184  
 Rehm, C. Fr. Fürchteg., Böttcher, = = 198  
 Rebentisch, Fr. C., Markth., fl. Karteng. 199  
 Roscher, Chr. Ernst, Decon., = = 206  
 Reichelt, C. Adolf, Brieftr., am Platz 217  
 Reinhold, Fr. Ferd., Brieftr., fl. Karteng. 224  
 Ranft, Frd. Heintr., Seidenw., unt. Mandlg. 241  
 Rebentisch, Ernst Louis, Pos., Farbeg. 250  
 Rühling, Fr. Aug., Pos. = = 255  
 Reinhardt, Franz Ant., Pos., ob. Mandlg. 261  
 Reinhold, Emil Rob., Web. = = 261  
 Richter, C. Jul. Ed., Pos., gr. Köhrg. 267  
 Reuther, C. Heintr., Pos. = = 270

Richter, C. Aug. Gotth., Pos., gr. Köhrg. 271  
 — C. Chr., Pos., = = 273  
 Reißmann, C. Fr., Handarb. = = 275  
 Reuther, Wilh. Eleon., verw., = = 275  
 Reichardt, Emil Edm., Schlosser = = 277  
 Reinißch, Heintr. Ludw., Händl., = Sommerl. 295  
 Ritter, Jul. Fr., Musikus = = 295  
 Rühling, C. Gust., Lohnkellner = = 298  
 Rettig, Franz Louis, Pos. = = 298  
 Rebentisch, Chr. Tr., desgl. = = 308  
 Ruthe, Fr., Schneider = = 324  
 Rebentisch, Wilh., Pos. = = 347  
 Richter, C. Gottl., Grenzaufj., fl. = = 354  
 Reinhold, Joh. Chr., verw., = = 359  
 Reichelt, Chr. Heintr., Tischler = = 362C  
 Reinwardt, Ed. Wilh., Schneid. = = 375  
 Reinhold, C., Pos. = = 393  
 Richter, C. Fr., desgl., Wolfenstg. 410  
 Rock, C. Gotth., Zimmermann = = 412  
 Reuther, C. Heintr., Uhrmacher = = 417  
 — C. Paul, Bürgerichullehr. = = 418  
 Ruder, Gust. Ed., Schuhm. = = 419  
 Reichelt, Wilh. Rob., Hutm. = = 419  
 Rockstroh, Em. Bernh., Gasthofsbes. = = 425  
 Rülke, Chr. Aug., Kaufmann = = 431  
 Römer, Gust. Jul., Stadtrath zc. = = 433  
 Rost, Rob., Kunstdrechsler = = 440  
 Richter, Chr. Gotth., Kürschner = = 441  
 Rechenberger, Chr. Emil, Kaufmann = = 443  
 Richter, Otto Gust., Bez.-Ger.-Exped. = = 445  
 — C. Dav., Armenh.-Auff., Schmiedeg. 463  
 — C. Fürchteg., Handelsm. = = 493  
 — C. Fr., Krankenh.-W., Fleischerg. 521/22  
 Reuther, Fr., Pos. = = 538  
 Richter, Fr. Adolf, Schuhm. = = 539  
 Rebentisch, Wilh., Barbier, ob. Schmiedeg. 543  
 Roch, Wilh., Schuhmacher, Klosterg. 621  
 — Chr. Magdal., Hebamme = = 621  
 Rauh, Mor. Franziskus, Pos. = = 622  
 Röhling, Gottfr. Heintr., Kaufm. = = 628/29  
 Rudolph, Albert, Handl.-Comm., Markt 632/33  
 Röder, C. Jul., Drechsler, Bahnhofstr. 639  
 Richter, Leber., Rentamts-Assist. = = 642  
 Rebentisch, C. Fr., Tischler, unt. Münzg. 667  
 Römer, Gust. Ad., Mineralw.-Fabr. = = 670  
 Rietschel, Chr. Fr., Eisenb.-Schaff., Frohng. 692  
 Rehnert, Marie Emilie, perm., = = 705  
 Richter, C. Fr., Bäcker = = 709  
 Reuther sen., Chr. Fr., Ceremonienmstr. = = 710  
 — jun., Ernst, Bürgerichullehr. = = 710  
 Ruder, C. Fr. Ed., Schuhm. = = 711

Reimschneider, Franz Ferd., Eisenb.-Expedit. =	Roth, C. Fr., Pos.	Abth. B, 1H
[Schreiber, Bahnhofstr. 725	Riegel, Chr. Heint., Handarb.	4
Roch, Heint. Mor., Schuhm., Johannisg. 776	Reichelt, Jul. Herm., Weber	30
Rönnau, Joh. Fr., Stubenmal., Markt 791	Reinhold, Chr. Wilh., Pos.	30
Rechenberger sen., Chr. Fr., Lohgerb. = 793	Ruhfam, Jul. Herm., Realschul-Oberl. 51C	
— jun., Fr. Gust., desgl. = 793	Roch, Chr. Mor. Schuhmacher	52
Richter, C. W. Oskar, Handelsm., Buchhg. 799	Rühling, C. Aron, Pos.	52D
Ruf, Fr. Aug., Handl.-Comm. = 801	Roch, C. Fr. Sigism., Schuhmacher	67
— Emma, verheh., Putzmacherin = 801	Rüdiger, C. Heint., Handl.-Commis	67
Rülke, Chr. Ferd., Kupferschmied = 803	Richard, W. C. Grg Ed., Betr.-Ing., Bhnhsf. 72	
Römer, Christ Heint., Schneider = 808	Richter, C. Heint., Handarbeiter	80
Reiche-Eisenstuck, Const., Adv. = 825		
Rudolph, Ed., Handelsmann = 831	<b>S.</b>	
Reiche-Eisenstuck, C. Fr., Postdirector = 833	Scholz, Anton, Handelsm.,	am Markt 4
Reichelt, Chr. Gotth., Schuhm., gr. Kirchg. 853	Saupe, Reinhard, Commis	= = 7
Richter, C. Wilh., Pos., = = 856	Sommer, Gust. Arwed, Kaufm., gr. Kirchg. 12	
— C. Adolf, Pos. = = 860	Schmidt, Joh. Glieb. Mich.,	= = 15
Reuther, C. Ernst, Pos. = 862/63	Steittmann, Fr. H., Brandver.-Insp. =	= 15
Raabe, C. Chr., Fabrikarb., am böhm. Th. 866	Sauer, C. Glob. Ehreg., Musikus =	= 15
Raipert, C. Ed., Schuhm. = = 866	Schilbach, Auguste, verw.,	= = 18
Renkert, Joh. Chr. Ed., Lohntelln., Scheerb. 877	Seltmann, Chr. Fr. Ghilf., Pos.	= = 25
Roch, Ernst Anton, Schuhmacher, Pforteng. 878	Süß, Ferd., Fabrikarb.	= = 25
Riegel, C. Aug., Pos. = 878	Stopp, Chr. Wilh., verw.,	= = 33
Richter, Sigism. Em., Buchbinder = 883	— Jul. Emil, Pos.	= = 33
Richter, Gotth., Buchbinder, Scheerb. 889	Schäfer, Nikolaus, kath. Pfarrer,	= = 34B
Richter, Gust., Pos. = 890	Socher, Georg, Schuhmach.	= = 34B
Ränge, Gust. Wilh., Glaser, Silberstr. 894/95	Saalbach, Ernst L., Handl.-Com.	= = 34D
Reichelt, C. Jul., Buchbind., unt. Baderg. 897	Söldner, C. Fried. Ghilf., Pos.,	Marieng. 36
— Auguste, verw., = = 898	Stock, Fr. Aug. Ottom., Pos.	= = 37
— jen., G. Bernh., Seidenf. = 900	Schiefer, Chr. Aug., Handelsm.,	Pfarrg. 46
— jun., Herm., desgl., unt. = 900	Siegel, Ernst, Handl.-Com.	= = 41
Reinhold, Chr. Fr. Ant., Fabrikarb. = 905	Senpt, Chr., Pos.	= = 41
Rast, Heint. Wilh., Decorationsmal. = 914	Schulz, Mich. Fr., Rathsdien., am Neumarkt 54	
Reinhold, David, Pos., Siebenhg. 934	Schulz, Chr. Dorothee, verw.,	= = 54
Richter, C. Heint. Leber., Pos. = 939	Schaarschmidt, Tr. Ferd. Pos.,	= = 55
Roscher, Fr., Pos. = 940	Schramm, C. Ed., Pos.,	= = 56
Rieß, Marie Barbara, verw., = 943	Strobelt, Chr. Glob., Schuhm.	Pfarrg. 61
Röder, Joh. Charl., verw., = 946	Schaarschmidt, Joh. Chr., verw.,	= = 65
Richter, Tr. Abrah., Pos. = 946	Schmidt, Fr. Aug., Cigarrenarb.	kl. Kirchg. 69
Röder, Em. Rich., Hutmacher = 946	Schneider, Ernst Clem., Pos.	= = 71
Reuther, Tr. Ferd., Pos. = 947	Süß, Chr. C. Mor., Fabrikarb.	= = 72
Reichert, C. Wilh., desgl. = 949	— Ed. C. Ernst, Pos.,	= = 72
Rieß, Alex. Gust. Mart., Schneider = 950	Schiefer sen., C. Ghold., Schneid.	= = 73
Reichelt, Ernst Louis, Bäcker, unt. Baderg. 963	— jr., Adolf, Pos.	= = 73
Rothe, Chr. Gotth., Hausmann, Silberstr. 966	Schulz, Chr. Fr. Aug., Pos.	= = 73
Reichelt, Georg Paul, Lohgerber = 972	Schmidt, C. Bollbr., Handelsm.	= = 79
Ranft, Joh. C., Schuhmacher, Scheerb. 983	Scholle, Herm., Damen-Schneid.	= = 80
Richter, C. Aug. Em., Kaufm. = 990/91	Steinbach, Anton, Schleifer	= = 81
— C. Aug., Pos. = 992	Schmidt, verheh., C. Wilh.	= = 83
Rösch, C. Gottl., Pos., Abth. B, 1G	— C. Fr., Hutmacher	= = 83
Richter, Carol. Am., verheh., 1G		

Schmidt, Adolf Robert, Färber, fl. Kirchg.	87	Spindler, verehel., Wilh., Hebam. fl. Karteng.	224
Schmiedel sen., Fr. Aug., Schuhm.	88	Stohwasser, Fr. A. Wilh., Pos.	227
— jr., August, Lithograph	88	Scolle, Franz, Schneid.	229
Schaarschmidt, C. Rud., Seidenw.	88	Schulz, Joh. C. Fr., Pos., ob. Wolfenstg.	248
Springer, C., Postelave,	90	Schneider, C. Fr. Wilh., Bürgerischul. Vicedirect., [ob. Wolfenstg.]	249
Steinbils, Ernestine Am., verw.,	91	Seltmann, Chr. Jman.	250
Steeger, Bertha Albertine, verw.,	102	Schellig, Joh. C. Ed.	251
Schönherr, Christ. J. Rosal., verw.,	102	Schmiedel, C. Aug., Schuhm.	255
Stahl, C. Fr., Holzdrechsler	106	Söldner, Chr. Fr., ob. Mandelg.	257
Scharr, Heint. Aug., Pos.-Fabrik.	110	— C. Glieb., Pos.	257
Senffart, Fr. Theod., Rtschl. Oberl.	112	Stoek, C. Ghold. Valent., Pos.	257
Spindler, C. Rich., Schneider	113	Stapf, Chr. Aug., Pos.	261
Schlagf, C. Fr., Bäcker,	115	Spindler, Emil, Priv. Exped.	264
Schellenberger, C. Mor., Seiler	116	Seltmann, C. Aug., Pos., gr. Köhrg.	270
— Chr., verw.,	116	Schaarschmidt, Fr. L., Maschinenb.	277
Stephan, Eduard, Pos.,	116	Seltmann, Aug. Louis, Pos.	286
Sonntag, Ghold. Leb. Jul., Pos.	124	Spranger, Herm., Musikus	287
Stelzer, Maximil. Alex., Schlosser	124	Scheffler, Fr. Glob., Pos., gr. Sommerl.	293
Schiefer, Herm., Marieng.	129	— C. Fr., Pos.	293
Schmidt, C. Ferd., Pos.	133	Schramm, C. Glob., Pos.	300
Schaarschmidt, C. Fr., Strumpfw.	135	Schlichtling, C. Fr., Schneid.	309
Siegel, Christ. Henr., verw., fl. Köhrg.	136	Sommer, M. Am., verw., fl.	318
Schulze, C. Fr. Ernst, Pos.	137	Schlagf, C. A., Fabrikarb.	319
Schiefer, C. Gust., Schuhm.	138	Schellig, C. Fr., Pos.	319
Schaarschmidt, C., Hausm. gr. Karteng.	148	Schlagf, Joh. Mor., Seidenw., Seminarstr.	320
Stimpel, Fr. Ant. Louis, Pos.	151	Schulze, C. Aug. Ernst, Pos.	320
Schiefer, C. Fr. Louis, Schneid.	151	Steuer, C. Glob., Semin. Oberl.	320
Schulze, C. Henr., Lohnfelln.	152	Seidel, Ferd., Weber, gr. Sommerl.	324
Schlosser, Chr. Wilh., verw.,	156	Sinnß, Fr. Wilh., Ger.-A.-Cop.	328
Störzel, Wilh. Ludw., Pos.,	159	Schulz, Gust. Mor., Schuhm.	329
— Joh. A. Glob., Schindr.	159	Schiefer, C. Aug., Pos.	331
— C. Ed., Pos.	159	Seypt, Chr. Lobeg.,	332
Schiefer, Fr. Ernst, Maurer	163	Steeger, C. Christ. Jul., Pos.	332
Schulz, Chr. Leb., Calefaktor zc.	165	Schäfer, Fr. Aug., Pos.	334
— C. Ghold., Pos.	167	Schellig, Fr. Wilh., Pos.	336
Süß, Emil C. Ferd., Schuhm.	168	— jr., Wilh., Priv. Exp.	336
Schmidt, Chr. Fr., Pos.	174	Schenk, C. Gust., Fabrikarb.	341
Stopp, Gust. Ed., Handarb.	174	Schaarschmidt, C., Victualshdr.	345
Schulze, C. Albin, Pos.,	174	Seltmann, Chr. Aug., Pos.	346
Schmidt, Henr., Pos., gr. Köhrg.	196	Seidel, Fr. Aug., Weber	347
Schaarschmidt, Fr. G., Zimmerm.	197	Stapf, C. Fr., Eisenb.-Bremf.	350
Schlagf, C. Aug., Pos., fl. Karteng.	202	Schmiedel, C. Aug., Pos.	351
Schlagf verehel., Chr., Leichenfr.	202	Schellenberger, Chr. Const. fl.	354
Solbrig, C. Christ., Pos.	202	Schenk, C. Gust., Pos.	355
Schneider, Ant. Fr., Pos.	203	Schmiedel, Chr. David, Färb.	359
Scheer, Joh. C. Traug., Tischl.	208	Schlegel, Gottl. Fr., Pos.,	362C
Schönborn, C. Henr., Destill., ob. Wolfenstg.	212	Stapf, Aug. Ed., Pos.	362C
Siß, Chr. Fr., Schneider, am Platz	219	Stapf, C. Henr. Wilh., Pos., fl. Sommerl.	368
Stollberg, Gust. Andr., Pos.	219	Steinert, Herm., Schneider	380
Sattler, Wilh. Ghold., Pos.	220	Schaarschmidt, Chr. Ed., Pos.	381
Spindler, C. Fr. Wilh., Pos., fl. Karteng.	224		



Schmidt, Fr. Ed., Handarb., kl. Sommer	383	Schmiedel, Chr. Rob., Pos., am Klosterb.	588
— Gust. Emil, Pos.	= 385/87	Stapf, Chr. Aug., Pos.	= 588
Sonntag, Fr. Wilh., Musikus	= 385.87	Scolle, C. Lebr., Scheider, Klosterg.	622
Schulz, Chr. Mor., Fabrikarb.	= 388	Schmiedel, Fr. Aug., Kutscher	= 624
Sonntag, Heinr. Jul., Stubenmaler	= 388	Selbmann, Am. Royalie, verw.,	= 626
Siegel, C. Heinr., Colporteur	= 391	Süß, Chr. Emil, Gasthfsbesiz. am Markt	634
Schmidt, Chr. F., Seminaridir., Seminarstr.	404	Schmidt, Chr. Fr., Kutscher, Bahnhofstr.	639
Stecher, Joh. Ev., Sem. Oberl., Wolkenstg.	407	Schneider, C., Bez.-Ger.-Sp.-Rend.	= 643
Schöne, Heinr. Mor., Schuhm.	= 419	— Aug. Fr., Speditour, Theaterg.	650
n. Seydlitz, Ludw., Landw.-Major	= 421	Schumann, Fr. Wilh., Pos., unt. Münzg.	665
Spindler, C. Osw., Pos.	= 422	Stiehler, Rich. Dr. med. u. pr. Arzt, Frohng.	684
Schönherr, Gotth. Leber., Rentier	= 424	Stein, C. Herm., Locomotivenführer	= 692
Schlegel, Franz Jos. C., Kaufmann	= 432	Stehle, Heinr., Buchdrucker	= 692
Schumann, C. Fr., Pos., unt. Schmiedeg.	461	Schmidt, C. Fr., Eisenb.-Bremsler,	= 706
Schaarschmidt, C. Aug., Pos.	= 462	Schulz, C. Mor., Pos.	= 707
Schneider, Chr. Gottl., desgl.	= 486	Salomon, Wilh. Leber., Sattler	= 714
Stelzer, C. Wilh., Schuhm.	= 493	Schramm, Dav. Wilh. Louis, Pos.	= 714
Schmidt sen., C. Gottl., Deconom	= 493	Schnering, Gust. Alb., Holzbildh.	= 714
— jun., Wirthschaftsgeh.	= 496	Schmidt, Joh. Charl., verw., Münzg.	716
Schönherr, Rich., Tischler, Fleischergasse	529	Springer, Auguste verw.,	= 720
Schlegel, Wilh. Ed., Pos.	= 529	Schorler, Chr. Aug., emr. Stadtr., Bahnhstr.	725
Schneider, C. Aug., Polizeiwachtmstr.	= 530	Schaarschmidt, C. Br., Ob.-Postsecr.	= 725
Schmiedel, Chr. Gotth., Handarb.	= 530	Schramm, Wilh. Louis, Schuhm.	= 726
Siegel, C. Otto, Pos.	= 531	Schluttig, C. Ferd., Buchbinder	= 727
Scheithauer, Aug. Wilh., Pos.	= 531	Schmidt, Joh. Wilh. Em., Schneider	= 727
Schaarschmidt, Chr. Conc., verw.,	= 532	Scheibe, Eugen, Kaufmann,	= 728
— Ferd., Victualienhdl.	= 532	Schmidt, Paul Joh., provis. Realschul-Oberl.,	[Benedictpl. 754
Stegt, Mor. Ditom., Eisenb.-Schaff.	= 533	Schatte, C. Wilh., Gärtner, am Markt	787
Schmidt, C. Fr., Pfandleiher	= 535	Steinrück, C., Handl.-Comm.	= 797
Schuck, C. Heinr. Gust., Händler	= 537	Stickel, Auguste, verw., Buchholzerg	800
Strubelt, C. Anton, Schneider	= 538	Steinert, Fr. Wilh., Strumpfw.	= 804
Schönherr, Chr. Aug., Rammacher	= 540	— jr., Traug. Viktor, Posteleve	= 804
Schorcht, Joh. Mich. Aug. Schneider	= 540	Saupe, Wilh. Theod., Kaufm.	= 806
Schramm, Gust. Adolf, Hutmacher	= 540	Schuricht, Joh. Fried., Schneid.	= 811/12
Schenk, C. Aug., Schneider, ob. Schmiedg.	544	Stürz, Georg A. Lorenz, desgl.	= 815
Scheibner, Joh. Aug., Bürgermstr.	= 545	Scolle, Fr. Ferd., Schankw.	= 817
Stoll, Chr. Aug., Tischler,	= 548	Stolz, Peter, Schneid.	= 820
Schöne, Ed. Jul., Kürschner	= 549	Schmalzer, Heinr. Ad., Kaufm.	= 829
Solbrig, Fr. Maxim., Pos.	= 553	Schimmler, Glob. Fr., Postwagnmstr.	= 833
Strunz, Gust. Em., Tischler	= 555	Schlosser, Jos., Obsthändl., gr. Kirchg.	839
Siegel, C. Ehreg., Pos.	= 555	Seyffart, Heinr. Const., Kaufm.	= 840
Stephan, Fr. Wilh., Weber	= 556	Schaarschmidt, C. H., Lohnkutsch.	= 841
Schmid, Clara, Bürgerschuld.-Wwe.	= 556	Schmidt, Amande, verw.,	= 842
Scidel, C. Chr., Fleischer	= 559	Süß, Chr. Rob., Schneid.	= 848
Sonntag, C. Gottl. C., St.-Bau = Zusp.	= 560	Schaarschmidt, C. Ferd., Handarb.	= 8 8
Steinert, C. Fr., Strumpfw., Fleischerg.	564	Schumann, C. Fr. A., Schneider	= 850
Schneider, Chr. Lobeg., Kutscher	= 564	Schönherr, C., desgl.	= 853
Schramm, Heinr., Hutm.	= 564	Schmidt, Ant., Bez.-Ger.-Beidien.	= 854
Süß, C. Louis, Hausmann	= 570	Schulz, C., Pos.	= 854
Schulz, Fr. Gust., Pos.	= 573	Süß, C. Fr. Christ., Schuhm	= 858
Schüssel, C. Gottl., Fuhrwerksbes.	= 574		

Strasser, Fr. Aug., Handschuhm., gr. Kirchg. 858	Schulz, Chr. Ghilf., Kutscher, Abth. B, 1E
Süß, Chr. Rich., Schneid. = 862/63	Schiefer, Aug. Bernh., Restaurat. 1H
Seidenglanz, Ernst Alb., Pos. = 865	Schent, Fr. Ehreg., Posam. 1H
Seltmann, C. A., Pos., am Böhm. Thor 872	Siegel, Fr. Ernst, Baumeist. 1J
Stephan, Joh. Charl., verw., Scheerb. 883	Stock, C. Fr., Schuhmach. 1J
Schmidt, Rich., Bauverwalter = 885	Siegel, Chr. Ghilf., Handarb. 21
Schuffenhauer, C. Heinr., Tischl. = 890	Schiller, C. Fr., Fabrikarbeit. 22C
Schmidt, C. Herm., Pos. = 891	Schiefer, Chr. Wilh., verw., 24
Steinbils, C. Gust., Pos., unt. Baderg. 900/1	Schiefer, Gustav Emil, Baumstr. 24
Schaarschmidt, Fr. Ant., Pos., = 905	Sinus, Fr. Moriz, Ger.-A.-Exp. 25
Schumann, C. Glob., Schneid., unt. Baderg. 911	Schneider, C. Ed., Schlosser 27
Spindler, C. Traug., Berghäuer = 917	Seidenglanz, C. Fr., Posament. 30
Solbrig, C. Aug. Jul., Schneid. = 918	Senpt jr., C. Heinr., Pos. 31
Strombach, C., Handarb. = 920	— sen., C. Tr., Wasserarbeit. 31
Schöne, Ed. A., Bez.-G.-Beid., unt. Baderg. 923	Schlagf, Ernst Ad., Pos. 43
Schent, C. Gust. Leb., Handarb., ob. = 927	Schent, Fr. Aug., Pos. 43
Suchen, C. Fr., Posament., Siebenhäuserg. 935	Schürer jr., C. Ehreg., Gasthfsbesitz. 51B
Seltmann, Fr. Aug., Posament. = 935	Süß, Wilh., Kutscher 52
Städtler, Fr. Ghold. H., Schneid. = 936	Schmidt, August Anton, Pos. 52B
Siegert sen., Chr. Fr., Schuhmach. = 938	Schulze, Emil Wilh., Pos. 52E
— jr., C. Louis, desgl. = 938	Sonntag, Fr. Aug., Hausm. 52E
Steinert, Fr. Aug. L., Steuerauff. = 953	Schlagf, Wilh. Ferd., Pos. 52G
Siegel jr., C. Emil, Buchbind., unt. Baderg. 959	Schmiedel, C. Aug., Posament. 52G
— sen., C. Wilh., Hndlgsgch. = 960	Schumann, Heinrich, Handarbtr. 52K
Söldner, Dorothee, verw., = 961	Schürer sen., Fr. Moriz, 52M
Schemmel, C. Wilh., Seidenw. = 962	Schmiedel, C. Jul., Seidenw. 53
Strohm, Chr. Glob., Glaser = 963	Stickel, C. Emil, Kaufm. 68B
Scharf, Joh. Glieb, Postschaffn. Silberstr. 968	Schellenberger, C. Aug., Chauffeewärt. 69
Schneider, Fr. Louis, Schneider = 969	Schieblich, Fr. Jul., Maurer 71C
Stemmler, C. Heinr., Kaufm. = 969	Schleinitz, C. Arno, Billeteur, Bahnhof 72
Sparing, Ernest. Franziska, verw., = 970	Schreiber, Hulda, Händlerin, am Markt 4
Schulz, Fr. Ed., Posament. = 970	— C. Wilh., Fleischer, am Neumarkt 57
Schumann, Joh. Chr. Fr., Waldwärter = 970	— C. Ludw., Bürgerschull., kl. Kirchg. 84
Schönherr, Gl. Fr., Zoll.-A.-Obercont. = 972	— Joh. Caroline, verw., = 87
Siegel, C., Kistenbauer = 973	— C. Fr., Fleischer, am Platz 219
— Ernst Philipp, Fabrikchloß. = 974	— Joh. Aug., Pos., gr. Köhrg. 275
Schulz, Wilh., Privatsecret. = 974	— Gust. L., Fleisch., gr. Sommerl. 328
Schäffer, C. Leop., Handschuhm. = 976	— Heinr. Herm., desgl. = 342
Schmidt sen., C. Fr., Posam. Scheerb. 980	— Fr. Ehreg., Pos., kl. = 375
Schmidt jr., Julius Emil, Handelsm. = 980	— Fr. Louis, Sattler, Wolkenstg. 415
Süß, Fr. Aug., Pos. = 981	— Marie Dorothee, Händlerin = 431
Schneider, Fried. Gust., Schneid. = 982	— H. W., Poliz.-Exp., Johannisg. 768
Siegel, Niob, desgl. = 986	— C. Fr. Ferd., Schuhm., Buchhlzg. 814
Schmidt, Chr. Fr., Lohnfuhrm. = 987	— jr., H. Herm., Sattl., Buchhlzg. 829
Schmiedel, C., Handarb. = 987	— sen., Joh. Heinr., desgl. = 829
Schellig, C., Schuhmacher = 987	— G. H. Andreas, Pos., Scheerb. 994B
Schurich, C. G., Chauff.-Zusp., Scheerb. 988/89	Schreiter, C. Gust., Fleischer, kl. Kirchg. 108
Scheuten, August, Kaufm. = 990/91	— Ernst Louis, Tischl., kl. Köhrg. 136
Schua, Ed., Schneider = 993A	— Joh. Chr., Schneider = 138
Schmiedel, C. Wilh., Schuhmach. = 993B	— Heinr. Ferd., Pos., kl. Karteng. 202
Senpt, C. Aug., Zimmerm. = 995	— C. Ferd., Pos., Logensteig 518

- Schreiter, Joh. Ed., Glaser, ob. Schmiedeg. 542  
 — J. G., Maurermstr., Johannisg. 770  
 — Chr. Adolf, Tischl. = 770  
 — Chr. Wilh., Sattler, gr. Kirchg. 841  
 — Fr. Wilh., Nachtw., unt. Baderg. 920  
 — C. Wilh., Tischler, Siebenhürg. 933  
 — Chr. Wilh., Rath's-Exp. = 942  
 — C. Fr. Aug., Hufschmied, Abth. B, 25
- Schreinert, Herm., Klemp., Buchholzerg. 811/12
- Schreyer, Fr. Bruno, Seidenw., kl. Karteng. 205  
 — C. Aug., Pos., gr. Kirchg. 858  
 — Joh. Friedr., Bäck., unt. Baderg. 902  
 — Fr. Aug., Seidenw. = 905  
 — C. Moriz, desgl. = 938
- Schröter, P. Theod., Pos.-Fabr., kl. Kirchg. 111  
 — C. Gust., Pos., Marieng. 132
- Schubert, Ernst Mor., Postillon, gr. Kirchg. 17  
 — C. Gust. Adolf, Pos., kl. Kirchg. 119  
 — Chr. Glob., Postillon, Farbeg. 250  
 — Adolf, Seidenf., ob. Mandelg. 262  
 — C. Sigis., Steindr., gr. Sommerl. 324  
 — Fr. W. L., Handelsm. = 333  
 — Fr. Herm., Pos., kl. Sommerl. 362e  
 — C. Aug. Ed., Pos. = 384  
 — Aug. Wilh., Hutmach., Fleischerg. 538  
 — Anton Clem., Hausm. = 538  
 — C. Aug., Fleischer, ob. Schmiedeg. 552  
 — Ernst A., Conditior, = 557  
 — C. Ghilf., Dienstm., Frohnauerg. 692  
 — Dr. ph., Chr. Fr. Realschul-Oberlehr.,  
 (V. E. +), Buchholzerg. 811/12  
 — Joh. C. Aug., Pos., gr. Kirchg. 854  
 — C. Fr. Aug., Pos. = 856  
 — sen., Fr. Aug., Pos., Scheerb. 874  
 — jr., C. Gust., Pos. = 874  
 — Chr. Glob., Gutsbesitz., Abth. B, 34  
 — Aug. Rob., Pos., Abth. B, 52C  
 — C. Heinr., Hausm., Benediktpl. 741
- Schwarz, Aug. Wilhelm., verw., Fleischerg. 535  
 — Aug. Wilhelm., verw., Bahnhofstr. 727  
 — Aug. Emil, Bäcker = 727
- Schwarzenberger, Ernst, Eisenbahn-Schaffner,  
 [Theaterg. 649.]
- Schwabhäuser, Laura, Rentiere, Frohng. 684
- Seelig, Wilh. Jul., Fabrikarb., kl. Kirchg. 111  
 — Mor. Ed., Pos., gr. Sommerleite 283  
 — C. Fr. Ferd., desgl. = 348  
 — C. Aug., Handarb., kl. = 360  
 — C. Fr. Bernh., Pos. = 362C  
 — C. Fr. Ehrh., Tuchhändl., Wolkenstg. 428  
 — C. Ed., Pos., gr. Kirchg. 847
- Seelig, C. Aug., Pos., Siebenhäuserg. 936  
 — C. Fr. Wilh., Fabrikarb., Silberstr. 970  
 — Rosalie, Kaufm.-Wwe., = 975
- T.**
- Thieme, C. Jul., Kaufm., am Markt 5  
 Treitschke, Georg Erw. Emil., Brandverj.-Assist.,  
 [gr. Kirchg. 12]
- Teutsch, C. Aug., Buchdruckereibesitz. u. Redacteur  
 [des Kurier, gr. Kirchg. 18]
- Thierfelder, Gust. G., pens. Musikd., Pfarrg. 62
- Tauchmann, C. Gust., Schuhm., kl. Kirchg. 72
- Tippmann, Gust. Wilh., Weber = 79
- Teichert, C. Aug., Fabrikarbeit, = 98
- Töpfer, Rosalie, verw., kl. Kirchg. 121/122  
 — Selm. Ros., Weißnäh. = 121/22
- Theilig, C. Aug., Pos., kl. Köhrg. 138
- Trobischuh, Fr. Aug., Schneid., gr. Karteng. 151
- Tröger, Fr. Aug., Handelsm. kl. Karteng. 202
- Tauchmann, Ernst L., Schuhm. = 203
- Thorbeck, Conc. Wilh., verw., = 229
- Tacke, F. Bernh. A., Schneid., ob. Mandelg. 256
- Tautermann, C. Traug., Händl., gr. Köhrg. 269
- Treuter, Joh. C., Schaufw. gr. Sommerl. 288
- Tautermann, Fr. Jos., Händl. = 290
- Täuscher jr., Gust. Ad., Pos. = 339  
 — sen., Joh. Tr., Pos., = 339
- Teichert, C. Glob., Dienstm. = 341
- Tränkner, C. Aug., Pos., = 342
- Tauchmann, C., Schuhm. = 353
- Thum, Jul., Riethjabt., unt. Schmiedeg. 474
- Triemer, Alex., Schuhm. Fleischerg. 537
- Trapp, Jac. Jos., Bürstenn. = 540
- Tischendorf, Fr. Eug., Kaufm., a. Markt. 632/33
- Tauth, C. Fr. Wilh., Schneid., Bahnhofstr. 639
- Thierfelder, Alb. Rosidor, Rentier, Theaterg. 646
- Thiele, C. Ghold., Fabrikant, Johannisg. 778
- Tischendorf, Ludw., Instrumentm., Bchlz. 807
- Teudesmann, Franz Andr. Friedr., Schneider,  
 [Buchholzerg. 808]
- Teuchert, Gust. Ferd., Schuhm. = 874
- Tippmann, Heinr. Ed., Schneid. = 815
- Tauchmann, Chr. Fr., Schuhm. = 826
- Tasche sen., Gust. Ad., Kaufm., gr. Kirchg. 835  
 — jr., C., Procurist = 835
- Teubern, v., Theod., Bezirksarzt = 840
- Temper, Jul. Ed., Bez.-Baum. = 861
- Tollner, Joh. H. W., Schneid., unt. Baderg. 911
- Thiermann, Chr. Wilh., Schuhm. = 922
- Trobischuh, Mor. Ed., Schneid., Siebenhürg. 845
- Teubner, C. Herm., Pos., Abth. B, 23 B

## U.

Ulrich, Fr. Gust., Hausm., u. Gales gr. Kirchg. 20  
 Uhlig, Fr. Emil, Baumstr., Pfarrg. 34D  
 Ulrich, Jul. Alb., Büchsenm. Marieng. 134A  
 Uhlig, Ignaz, Schneid., gr. Karteng. 167  
 Ulrich, Joh. Gotth., Seidenwirt., fl. Kirchg. 224  
 Unger, C. Aug. Clem., ob Mandelg. 263  
 Ungethüm, Fr. A., Landbriest., gr. Sommerl. 300  
 Unger, C. Herm., Pos., fl. = 372  
 Ulrich, Fr. Gust., Schankw. = 379  
 Uhlig, C. Gottl. Conr., Kaufmann, Theaterg. 645  
 Uhlmann, J. Const., Bürgereschull. Johanng. 779  
 Unger sen., Chr. Gottl., Kaufm., am Markt 790  
 — jun., C. Leopold, Handl.-Comm. = 790  
 — Ed., Kaufmann, = 858  
 — Aug. Fr., Klempner, unt. Baderg. 900  
 — Fr. Wilh., Kaufm., gr. Kirchg. 858  
 Uhlig, Fr. Herm., Schlosser = 920  
 — Chr. Heinr., Maschinenw., Scheerb. 992  
 Ullmann, Joh. Fr., Frachtbriest., Bahnhof 72

## V.

Vogelsang, C. Rob., Turnlehrer zc., gr. Kirchg. 21  
 Voigt, C. Const., Schuhm., fl. = 105  
 Voigtmann, C. Gottl., Bierbrauer = 108  
 Vale, Bertram, Werkführer = 110  
 Vogel, C. Aug., Handl.-Comm., gr. Karteng. 168  
 Better, Chr. Heinr., Schieferd., un. Mandelg. 236  
 Voigt, Joh. Chr., verw., gr. Sommerl. 309  
 Vogel, Fr. Traug., Fabrikarb. = 379  
 — C. Ernst, Bäcker, Wolkenstg. 439  
 Voigt, C. Fr., Schuhmacher, Fleischerg. 529  
 — Chr. Frieder., verw., = 529  
 Böglar, Fr. Ernst, Kunstgärtner, Buchholzg. 815  
 Vogel, Joh. Fr., Leih.-Control, = 834  
 Voigt, C. A. Otto, Realsch.-Oberl., gr. Kirchg. 840  
 Vogel sen., Joh. Fr. Aug., Weber = 848  
 Vogel jun., Fr. Aug., Weber = 848  
 Voigtberger, Traug., Schneider = 855  
 Vogel, Chr. Fr., Schankwirth = 864  
 — C. Aug., Hufschmied = 864  
 — Chr. Auguste, verw., unt. Baderg. 962  
 Balz, Bernh. Aug., Schlosser, Silberstr. 974  
 Vogel, Arno Rob., Bodenmstr., Bahnhof 72

## W.

Winkler, C. Aug., Handelsmann, fl. Kirchg. 4  
 Wüßing, C. Fr., Uhrmacher gr. = 14  
 Welte, Dr., C. Moriz, Realsch.-Oberl. = 20

Wünsch, C. Herm., Realsch.-Oberl., gr. Kirchg. 20  
 Wieland, C. Adolf, Pos. = 22  
 — Fr. Tr. Jul., Fabrikmstr. = 28  
 Wilde, Gust. Herm., Stadtrath, Pfarrg. 34C  
 Weißbach, C. Fr., Bahnarb., Marieng. 36  
 Wauer, Chr. Fr., Pos., Pfarrg. 41  
 Weißflog, Osw. Valer., Handl.-Cop. = 41  
 Weiser, C. Fr., Kirchner, am Neumarkt 48  
 Weißflog sen., Pos. = 56  
 — jun., Ludw., Seidenw. = 56  
 Wagner, Chr. Lobeg., Hausm., Pfarrg. 62  
 Wengler, Thekla Math., verw., = 62  
 Weißbach, Jul., Schuhm. = 65  
 Weißflog, Ernest. Carol., verw., fl. Kirchg. 71  
 Weber, Tr. Ed., Schuhmacher = 72  
 Wagler, Fr. Moriz, Schneider = 79  
 Weber, C. Louis, C. u. Bürgereschull. = 82  
 Wagler, Emilie, verw. = 100  
 Weber, C. Tr. Louis, Polizeidiener = 101  
 Weigelt, Chr. Fr. Gust., Faktor = 111  
 Wagler, Joh. Gotth., Schlosser, Marieng. 130  
 Wohlgemuth, C. Tr., Pos. = 131  
 Wirth, Joh. Wilh., verw., = 132  
 Wappler, Gust., Bahn.-Nachtw., fl. Köhrg. 138  
 Wilke, C. Aug., Handarb. = 138  
 Witthun, Heinr. C., Schneider, gr. Karteng. 161  
 Weiser, Moriz, Lohnkutscher = 166  
 Wiederänders, C. Fr., Böttcher = 171  
 Wilke, Fr. Aug. Ed., Pos. = 171  
 Weigel, C. Herm., Tischler, fl. Köhrg. 197  
 Walther, Ant. Theod., Pos. = 198  
 Wohlgemuth, Joh. Gottl., Pos. = Karteng. 202  
 Wagler, C. Adolf, Pos., am Platz 217  
 Beck, Fr. Filrchteg., Schneider = 220  
 Weber, Chr. Fr. Aug., Pos., = 220  
 Wohlgemuth, C. Ernst, Pos. = 220  
 Weber, Chr. Gottl., Pos. fl. Karteng. 223  
 Wilhelmi, Chr., Schneider = 225  
 Weber, Joh. Chr., verw., = 227  
 Wappler, Eman., Brauer, unt. Mandelg. 241  
 Walther, C. Fr., Glaser, Farbeg 254  
 Wolf, sen., C. Aug., Handarb. = 254  
 — jun., C. Aug., Handarb. = 254  
 Wendler, Chr. Fr., Schuhm., ob. Mandelg. 256  
 Winkler, C. Fr. Wilh., Pos., = 257  
 Wegmann, Michael, Stubenm. = 259  
 Weidauer, Chr. Ehreg., Pos. = 264  
 Weighold, Joh. G., Instrm.-St., gr. Köhrg. 268  
 Weißbach, C. Fr., Pos. = 270  
 Weighold sen., Chr. Gottl., Pos. = 273  
 — jun., Chr. Gottl. Ed., bezgl. = 273

Weißflog, C. Lobeg., Steinseher, gr. Köhrg. 275	Weißflog, Fr. Hartm., Kofferträg., Frohng. 692
Wolf, F. Sigism., Tischler, gr. Sommerl. 282	Weichert, C. Fr., Fingen.-Exped. = 705
Wezel, Mor. Anton, Pos. = 286	Wagner, Ed., Pos. = 707
Wieland, Herm. Gust., Pos. = 287	Wolf, Chr. Eleon., verw., = 711
Weber, Fr. Ed., Pos. gr. = 287	Weißflog, Mor. Fr. Gust., Pos. = 714
Winkler, C. Aug., Pos. = 289	Wildenhahn, Dr., Ful. Aug. Wilh., Realschul- Oberlehrer, Münzg. 721B
Wolf, Chr. Fr., verw., = 300	Warmann, Ed., Kaufmann, Bahnhofstr. 723
Wolf, C. Fr., Schieferdecker = 300	Wiedemann, Chr. Gottl., Diaconus = 731
Wiederänders, Fr. Wilh., Bäcker = 323	Walther, C., Architect, Johannisq. 770
Wezel, Fr. Herm., Schuhm., gr. = 324	Wachsmann, v. C. Armand, am Markt 796
Wagler, Ludw. Benno, Pos. = 332	Weißflog, Fr. Gust., Kaufm., Buchholza. 798
Wagner, C. Fr., Pos. = 338	Wemmers, Fr. Adam, Agent = 811/12
Weigel, Fr. Herm., Pos. = 353	Werner, C. Aug., Zollamtsdien. = 811/12
Weber, C. Wilh., Pos., fl. = 357	Weinhardt, C. Aug. Ed., Pos. = 814
Wieland, Wilhelmine, = 361	Wagner sen., C. Gust., Schneider, = 815
Weber, Chr. Conc., verw., = 362B	— jun., Gust. Em., Destillateur = 815
Weigelt, Joh. Gottl., Pos. = 368	Bauer, Peter, Hauptzollamts-Assist. = 821
Weiß, Chr. Fr., Pos. = 369	Wimmer, Woldemar, Kaufmann = 824
Weißbach, C. Fr., Pos. = 388	Wagner, Joh. Ful., Lithograph = 831
Wenzel, Fr. Wilh., Pos. = 390	Weinhold, Joh. Em., Kaufm., gr. Kirchg. 838
Weigelt, Chr. Ferd., Pos., Seminarstr. 401	Werner, C. Fr., Handschuhm. = 840
Wohlfarth, Franz, Rutscher, Wolkenstg. 410	Weißbach, Chr. Fr., Korbmach. = 846
Wagner, C. Tr., Schneider = 414	Wagler, Ful. Herm., Pos. = 848
Winkler, Franz Ful., Sattler = 417	Wolf, C. Heinr. Ful., Schneider = 848
Wauer, Anton, Pos. = 419	Wolschke, Gumal, Kaufmann = 852
Wolff, Herm., Friseur = 436	Wagner, C. Fr. Ful., Pos. = 853
Wagner, C. Heinr. Ed., Weber = 439	Weickert, Moritz Albr., Schneid. = 855
Weißbach, Max, Handl.-Comm. = 445	Wildeck, Em. Ernest. Fr., verw., = 857
Wohlgemuth, Chr. Gotth., Tischler = 446	Weber, Aug. Theres., verw., = 858
Walther, Louise Conc., verw., = 447	Weiser, C. Gottl., Fuhrmann, = 860
Weiser, Chr. Fr., Mechanik. u. Optik. = 450	Weber, C. Phil. Herm., Seidenw. = 860
Wolf, Louis, Buchbinder = 453	Wieland, C. Aug., Pos. = 862/63
Woort, C. Fr., Kaufmann = 455	Weber sen., Aug. Phil., Fabrikarb. = 862/63
Wiederänders, Fr. Ful., Decon., Schmiedeg. 486	— jr., Aug. F. C., Postassistent = 862/63
Weiser, Tr. Wilh., Pos., Fleischerg. 531	Waizmann, Chr. Fr., verw., gr. Kirchg. 865
Wagner, Heinr. Wilh., Weber = 533	Wolf, Joh. Dav., Schieferdecker = 865
Wiederänders, C. Ehreg., Böttcher = 535	Wesker, Fr., Postsekretär, Scheerb. 891
Wögel, Fr. Wilh., Fabrikarbeiter = 535	Walther, C. Heinr., Schuhm., unt. Baderg 896
Weiß, Paul. Therese, ob. Schmiedeg. 545	Weber sen., Chr. Aug., Schneider, = 902
Wagner, C. Wilh., Glaser = 547	— jun., Fr. Aug., Bez.-Ger.-Beid. = 902
Walther, Fr. Wilh., Glaser = 547	Weiß, C. Fr., Handarbeiter = 915
Wiederänders, Chr. F., Bäcker, Fleischerg. 569	Wezel, C. Herm., Eisenbahnarbeiter = 916
— Rud., Pos. = 574	Weber, Fr. Wilh., Seidenwirker, Siebenhg. 934
Weidauer, C. Fr., Hufschmied, am Klosterb. 586	Winkler, C. Th., Eisenb.-Bremsen = 935
Wagner, C. Gottl., Markthelfer = 587	Wesker, Fr. Aug., Postschaffner = 937
Weidauer, Joh. Wilh., Handarb. = 587	Weißflog, Aug. Ful., Pos. = 938
Weber, C. Tr., Markthelfer, Klosterg. 624	Wagner, C. Chr., Restaur., a. d. Felsen 943
Witthun, Fr. Wilh., Stadtanl.-Eins. = 624	Wilke, C. Fr. Gust., Dienstm., Silberstr. 969
Wendt, Franz Ed., Hutmach., Bahnhofstr. 639	— C. Herm., Maurer, = 970
Weiß, C. Gerhard, Handl.-Comm. = 650	Werner, C. Fr., Pos., Scheerb. 979
Walther, C. Heinr., Töpfer, unt. Münzg. 663	

Walther, Joh. Chr. Heinr., Pos., Scheerb. 980	Zschesche, Joh. Chr. Otto, gr. Sommerl. 292
Walther, Dst. Em., Schuhm., Scheerb. 990/91	Zierold, Ed. Bruno, Pos. = = 298
Weißflog, Heinr. Adolf, Pos. = 992	Zimmermann, Fr. W., Schhm. = = 330
Weigelt, C. Gottl. Jul., Zeugarb. = 992	Zschock, Chr. Ghold., Pos. = = 347
Wieland, C. Tr., Pos. = 993A	Zeising, Wilh., Pos. = = 353
Wagner, Aug. Louis, Steiger, Abth. B, 1D	Zirnstern, Ad. Rob., Messersch. kl. = 359
Weidauer, C. Louis, Bergarbeiter 1D	Zschesche, C. Aug., Handl.-C. = = 362D
Weickert, Alexander, Pos. 1G	Zippert, C. Aug., Schulgeldeins., Wolkenstg. 445
Weiser, Joh. Dorothee, verm., 2	Zweig, C. Fr. Edm., Kaufm. = 451
— C. Chr., Handarbeiter 2	Zschesche, Ernst Wilh. Paul, Handlungs.-Com., [ob. Schmiedeg. 544
Weigelt, C. Herm., Cigarrenmacher 19B	Zaup, Chr. Fr., Pos. Fleischerg. 564
Weiß, Fr. Aug., Cavillereibesitzer 20	Zeeh, L., Zugwagenw., Frohnauerg. 706
Wiesbach, Gust. Fr., Steuer-Inspector 25	Zschesche sen., Gottl., Schneid. = 714
Weigel, C. Louis, Pos. 26	— jr., Chr. Glieb. H., Schnd. = 714
Weigelt sen., Joh. Traug., Pos. 29	Zickler, C. Aug., Schloss., Johannisg. 768
— jun., Fr. Ant., Pos. 29	— G. Ad., Feilenhauer = 768
Walther, Fr. Aug., Hausmann 51C	— Wilhelmine, verm. = 768
Wilke, C. Fr. Anton, Pos. 52D	— Johanne, verm., = 768
Weigelt, C. Fr., Pos. 52G	Zimmermann, Ernest., verm., = 768
Wolf, Joh. Leber. Dsm., Schieferdecker 52K	Zöllner, Fr. Aug., Kaufm., Museung. 782
Weber, C. Herm., Cartonnagenarbeiter 71B	Zschesche sen., Joh. Fr., Schneid., Bchlzg. 810
	— jr., C. Jul., Leihhaustar. = 810
<b>Z.</b>	
Zeidler, Chr. Ferd., Kaufm., am Markt 7	Zaup, C. Fr. Ghilf., Pos., gr. Kirchg. 839
— C. Chr. Fr., Advocat, gr. Kirchg. 8	Zizmann, C. Christ., Schhm., gr. Kirchg. 862/63
Zschesche, Ant., Bez.-G.-Sprtl.-Cont. = = 18	Zickler, C. Aug., Pos., Scheerb. 883
Zahn, Ed., Handarb. am Neumarkt 55	Zschesche, C., Telegraphenb., unt. Baderg. 917
Zumpe, Otto Rud., Kaufm., kl. Kirchg. 94	Zahn, C. Heinr., Bäcker, Silberstr. 973
Zienert, C. Gust., Compt., gr. Karteng. 157	Zenker, Jul., Handelsm. = 973
Zeuner, verm., gr. Karteng. 166	Zeidler, Heinr. Leb., Hausm. = 974
Zeidler, Joh. Therese, = = 168	Zimmermann, C. Rolando, Instrumentenmach., [Silberstr. 977
Zahn, C. Aug. Alb., Lohnkutsch. = = 168	Zierold, Wilh. Mor., Pos., Scheerb. 994B
Zimmermann, Fr. Wilh., Handarb., Farbeg. 251	Zoboda, C. Fr. Aug., Pos., Abth. B, 1J
Zahn, C. Fr. Gust., Pos., ob. Mandelg. 258	Zschock, Joh. Glieb., Handarb. 4
— Fr. Wilh., desgl. = = 258	Zeeh, Ant., Bez.-G.-Exp. 23B
— C. Gust., desgl. = = 258	Zschesche, C. Jul., Hospitalvoigt Hospital 41
— C., Schneider = = 258	Zöllner, C. Jul. Herm., Architect, Abth. B, 52C
Ziegert, Chr. Aug., Pos. = = 261	

## II. Theil.

# Buchholz.

## Geschichte.

Ueber Buchholz ist nur eine einzige und zwar ungedruckte Chronik vorhanden, welche aus 2 Bänden (zu je c. 700 Seiten) in Quart besteht und nur handschriftlich sich im Rathsarchive zu Buchholz befindet. Sie ist verfaßt von Mag. Christian Melzer aus Wolkenstein, der von 1687—1733 Pfarrer in Buchholz war, und erzählt die Geschichte der Stadt bis in das 3 Jahrzehnt des vorigen Jahrhunderts in deutscher Sprache. Ihr Titel ist: „Historiae montis D. Catharinae sub tegmino fagi, d. i. historische Beschreibung des St. Katharinenberges im Buchholz von Mag. Christian Melzer aus Wolkenstein.“ Von diesem Exemplare ließ der sächsische Oberberghauptmann Freiherr von Herder eine Abschrift in Folio fertigen, welche später in den Besitz des Buchhändlers Dieterici in Annaberg kam, von diesem aber der Annaberger Realschulbibliothek geschenkt wurde. Vgl. Rückblicke auf Annabergs und seiner Umgebungen Vorzeit. Heft I, S. 22 ff. —

Buchholz hat nach M. Melzer's Chronik seinen Namen von dem mit Buchenholz bestandenen und daher das Buchenholz, „Buchholz“ genannten Raume, auf welchem es unter der Regierung Friedrich des Weisen (1486—1525) im Jahre 1504 zu bauen angefangen wurde. Später, nachdem man zu Anfang des 16. Jahrh. die heilige Katharina zur Schutzheiligen der Stadt erwählt hatte, erhielt die Stadt den Namen St. Katharinenberg im Buchholz. Schon vor der Gründung Annaberg's hatten Ansiedelungen dort gestanden; daher mag wohl auch die unregelmäßige Bauart der Stadt in der ersten Zeit rühren. Der Platz gehörte dem Kloster zu Grünhain, welches mit den zu ihm gehörigen Ortschaften im Haupttheilungsrecess von Leipzig vom 26. August 1485 zum Kurfürstenthum Sachsen (Ernestinische Linie) geschlagen wurde, während Wolkenstein mit dem Pöhlberge, Frohnau, Kleinrückenwalde und Geiersdorf dem Herzogthum Sachsen (Albertinische Linie) zugewiesen wurde. Mit der Vereinigung beider Länder in Folge der Wittenberger Capitulation vom J. 1547 fiel die Landesgrenze zwischen Annaberg und Buchholz von selbst. An öffentlichen Gebäuden baute Buchholz gleich in den ersten Jahren nach seiner Gründung die Hauptkirche, sowie die Gottesacker- oder Dreifaltigkeitskirche. Die in der gothischen Hauptkirche befindlichen werthvollen Gemälde, die Verherrlichung Christi, Maria's und der wichtigsten Heiligen in dreifacher Reihenfolge darstellend, zierten ehemals den Hochaltar der Annaberger Klosterkirche, bis sie 1594 auf Verwenden der Wittve des Kurfürsten Christian des I., Sophie von Brandenburg, der Buchholzer Kirche geschenkt wurden. Durch den sächsischen Alterthumsverein wurden sie im J. 1840 restaurirt. Die große Glocke mit der Jahreszahl 1512 soll ebenfalls

aus genannter Klosterkirche stammen. Da Buchholz zur Zeit der Reformation zum Kurfürstenthume Sachsen gehörte, also unter Friedrich dem Weisen stand, so darf es uns nicht wundern, wenn schon 1524 die Reformation hier eingeführt wurde. In demselben Jahre predigten hier am Johannisstage Gabriel Didymus (ehemals Augustinermönch zu Wittenberg, trat 1521 zur Reformation über, wurde Prediger in Wittenberg, später Pfarrer in Torgau) Nachmittags, nachdem Wenzel Link (der Reformator Nürnbergs) Vormittags gepredigt hatte. Am 2. Juli desselben Jahres, am Feste der Heimsuchung Mariä, predigte hier auch Mykonius und zwar mit solchem Beifalle, daß die Buchholzer Friedrich den Weisen flehentlich baten, ihnen Herrn Friedrich Meum zu ihrem Pfarrer zu geben, allein Mykonius hatte bereits einen Ruf als Superintendent nach Gotha erhalten. Aus Annaberg waren über tausend Leute zu dieser Predigt herbeigekommen. Viele stiegen, als im Innern der Kirche kein Platz mehr war, auf Leitern zu den Fenstern. —

Im J. 1565 wurde Buchholz von einer großen Wasserflut heimgesucht, welche die beiden steinernen Brücken über die Sehma wegriß und dem Bergbau viel Schaden verursachte. Die beiden Brücken wurden nur von Holz wieder aufgeführt; erst 1739 wurde die vordere, 1749 auch die hintere bei der Ragenmühle wieder von Stein erbaut.

Durch Georg Eimel wurde 1589 in Buchholz die Posamentarbeit begründet, und so ist Buchholz für diesen Erwerbzweig der Stammort des Erzgebirges geworden.

Wenn die Wasserflut des Jahres 1565 dem Bergbau sehr schadete, so nicht minder der 30jährige Krieg, welcher überhaupt nach einem Schreiben des Rathes vom J. 1658 (also 10 Jahre nach dessen Beendigung) den Wohlstand der Stadt auf längere Zeit vernichtete.

Da die Stadt vor großen Bränden bewahrt geblieben ist (der bedeutendste ist der Brand vom 18. Mai 1852), so hat sie im Großen und Ganzen ihre ursprüngliche Gestalt behalten, wenn auch die einzelnen Häuser den manigfachen Veränderungen im Laufe der Zeit unterworfen worden sind. Aus der neuesten Zeit ist zu erwähnen, daß die Städteordnung am 23. August 1833 hier eingeführt wurde. In den Jahren 1836 und 1837 wurde an der Stelle des alten ein neues Schulhaus erbaut, während im J. 1842 das jetzige (4.) Rathhaus bezogen wurde.

Das Jahr 1869 brachte der Stadt durch Anlegung einer Gasanstalt die lang ersehnte Gasbeleuchtung. Die Annaberg-Weipertter Verbindungsbahn, deren Bau im verfloffenen Jahre begonnen wurde, führt an Buchholz vorüber und erhält hier einen Bahnhof. Möge diese Verbindung mit dem gesegneten Böhmerlande das Wachsthum der Stadt in jeder Beziehung fördern! —

Dem hiesigen Stadtrath steht die Besetzung einer Freistelle an der Landesschule zu Grimma zu.

## Lage, Größe und Bevölkerung.

Die Stadt Buchholz liegt unter  $50^{\circ} 34' 9''$  nördl. Br. und  $30^{\circ} 39' 33''$  östl. L., etwa 1000 Schritt südwestlich von Annaberg am linken Ufer der Sehma und am östlichen Abhange des Schottenberges. Die mittlere Meereshöhe seiner Fluren beträgt 2009,6 Par. Fuß mit 432, 2 Par. Fuß Höhenunterschied der tiefsten und höchsten Parzellen.

Nach der Vermessung vom Jahre 1866 beträgt das Stadtgebiet

373	Acker	191	□ Ruthen	und zwar
350	"	84	"	steuerbare Grundfläche,
—	"	59	"	Staatseigenthum,
1	"	272	"	Kirchen und Kirchhöfe,
21	"	76	"	Wege zc.



Die Volkszählung im Jahre 1867 ergab für Buchholz 4854 Einwohner in 356 Häusern mit 1023 Haushaltungen.

Erste Abtheilung.

A. Verkehrsanstalten.

1. Bundesverkehrsanstalten: Postamt und Telegraphen-Station.

Carlsbader Straße Nr. 288.

Expeditionszeiten.

Wochentags		Wochentags	
im Sommer	von 7 Uhr fr. bis 1 Nchm.	9—12 Uhr fr.	2—7 Nchm.
	„ 2 Uhr Nchm. bis 8 Nchm.		
	„ 8 Uhr fr. bis 1 Nchm.		
	„ 2 Uhr Nchm. bis 8 Nchm.		
Sonntags		Sonntags	
im Sommer	7—8 Uhr fr. 10—12 fr. 2—4 Nchm.	8—9 Uhr fr.	2—5 Nchm.
im Winter	8—9 Uhr fr. 11—12 fr. 2—4 Nchm.		

- Robert Friedrich Pohle, Postmeister, Carlsbader Str. 288, 2 Tr.  
 Carl Emil Weißflog, Post-Assistent, Carlsbader Str. 53, 2 Tr.  
 Carl Bernhard Hillig, Post-Assistent, am Markt 28.  
 Hugo Hommeyer, Post-Eleve, Carlsbader Str. 57.  
 Christ. Aug. Griefzig, Briefträger, Neuegasse 296.  
 Eduard Krämer, Briefträger, Schießhausgasse 98.  
 Carl Eduard Mehner, Büreaudiener, Neuegasse 296.  
 Alexander Zickler, Landbriefträger, Carlsbader Str. 106.

2. Die Sächsisch-Böhmische Verbindungsbahn Annaberg-Weipert.

Die „Sächsisch-Böhmische Verbindungsbahn Annaberg-Weipert“ ist eine Actiengesellschaft für Herstellung einer Verbindung des Endpunktes der sächsischen Staatsbahnen, d. i. des Bahnhofes Annaberg, mit dem Bahnhofe der Buschtehrader oder Böhmischen Nordwestbahn zu Weipert.

Diese Gesellschaft hat ihren Sitz in Leipzig und besorgt ihre Geschäfte durch einen aus 8 Personen bestehenden Verwaltungsrath, der für die ersten fünf Jahre, vom Tage der Genehmigung des Statuts an gerechnet, aus den nachstehenden Gründern und Actionären zusammengesetzt ist:

- 1) Vorsitzender: Edmund Becker sen., Handelskammerpräsident, Banquier in Leipzig,
- 2) Stellvertr. Vorsitzender: Anton Mayer, Banquier in Leipzig,
- 3) Alexander Hermann Schmidt, Banquier in Leipzig,

- 4) Gustav Plaut, Banquier in Leipzig,
- 5) Ferdinand Lippert, Banquier in Annaberg,
- 6) August Rülke, Kaufmann in Annaberg,
- 7) Ernst Heppel, Bürgermeister in Buchholz,
- 8) Theodor Koch, Advokat in Buchholz.

Ständiger Bevollmächtigter des Verwaltungsrathes ist der zuletzt genannte Advokat Koch in Buchholz.

Die zu bauende Linie wird 2,55 Meilen (à 7500 Meter) zwischen den Bahnhöfen Annaberg und Weipert lang und wird außer einem besondern Bahnhose für Buchholz eine Güterstation für Cranzahl und je eine Personenhaltestelle für Königswalde und Bärenstein erhalten.

Ueber den Zweck und die Bedeutung des Unternehmens ist zu bemerken, daß durch den Anschluß des sächsischen Bahnnetzes an das österreichische nicht nur den localen Interessen des sächsischen Erzgebirges eine große Unterstützung zu Theil wird, sondern daß hauptsächlich hierdurch der große Reichthum des westlichen und nordwestlichen Böhmens an Naturprodukten zugänglich gemacht und ein Durchgangsverkehr herbeigeführt werden wird. Insbesondere ist auf diesem Wege für Sachsen der Bezug von Kohlen aus fast allen böhmischen Braunkohlendistricten ermöglicht: auf der Hauptlinie Weipert, Kupferberg, Kommotau, Brießen, Saaz, Prag — der Bezug der Buschtehrader Kohle, der Postelberger und Kadner Braunkohle; durch die Dux-Kommotauer Linie der Bezug der Briyer, Duxer und Görkauer Braunkohle und endlich durch die Linie Brießen, Karlsbad, Eger — der Bezug der Braunkohlen von Falkenau, Elbogen und Karlsbad. Einen weiteren Bezug aus Böhmen erleichtert die zu bauende Verbindungsbahn für Holz, Getreide, Obst, Vieh, Gemüse, Grünzeug zc. und in umgekehrter Richtung den Versandt von Colonialwaaren und Fabrikaten dorthin.

Das Actiencapital ist auf

1,060,000 Thaler

festgestellt und wird durch 460,000 Thaler in Stammactien und durch 600,000 Thaler in 5procentigen Prioritäts-Obligationen aufgebracht.

Die bauliche Ausführung ist für die ganze Strecke bis zur Landesgrenze den Bauunternehmern Wendler und Dörffling (Baubüreau auf dem sogenannten Emilienberge, zu Hohl's Villa gehörig) in Generalentreprise übertragen worden. Die Herstellung des gemeinsamen Grenzbahnhofes zu Weipert sowie des gemeinsamen Grenzüberrückes geschieht durch die Buschtehrader Eisenbahngesellschaft, und zwar, soweit sich später das Eigenthumsrecht erstrecken wird, für Rechnung der diesseitigen Gesellschaft.

Zur Wahrung der Gesellschaftsinteressen ist der Betriebsingenieur Hättasch der sächsischen Staatsbahnen (Buchholz bei Buchbinder Uhlig, Friedrichsstr. 337) als bauleitender Oberingenieur angestellt worden.

Die Vollendung der Bahnanlage hat concessionsgemäß bis zum 1. Juli 1871 zu erfolgen.

Der Betrieb der Bahn selbst wird durch die sächsische Staatsverwaltung erfolgen und zwar zunächst auf einen Zeitraum von 15 Jahren.

**B. Königl. Sächs. Einnahmen.**

**Königl. Sächs. Chauffeegeld = Einnahme,**  
zugleich Legitimationschein = Ausfertigung.  
Chauffeegeldeinnehmer: Richter, Joh. Chr., im Chauffeehause.

**Stempelimposteinnahme (im Rathhause).**

Expeditionszeit: 8 — 12 und 2 — 6.

Rathsregistrator: Hermann Waag.

**Schlachtsteuereinnahme.**

Einnehmer: Merkel, Joh. Jacob, Feldg. 179.

**C. Städtische Behörden.****a. Stadtrath.**

Bürgermeister: Ernst Sigismund Heppel.

1. Stadtrath: K. Gottlob Fischer, Bauwesen.

2. " Ferd. Robert Bach, Kassenwesen, hauptsächl. Sparkasse.

3. " Friedr. Moriz Fiedler, Forstwesen.

4. " Chr. Andreas Uhlemann, Brauwesen, Brau-Vorstand.

5. " K. Julius Mauerberger, Armen-, Kranken- und Schulwesen.

**b. Stadtverordneten = Collegium.**

Vorsteher: F. W. Müller.

Stellvertreter: A. Fischer.

Anfässige Stadtverordnete: K. Bergner, H. Helweg, K. Hirsch, D. Brunn,  
F. Lessig, L. Müller, G. Pfau und A. Vogel.

Unanfässige Stadtverordnete: G. Büchler, B. Freund, W. Lauterbach, A. Mittag  
und G. Schubert.

**c. Beamte, Officianten und Diener des Rathes.**

Stadtkassirer: K. Emil Schubert verwaltet die Stadt-, Forst-, Spar- und Krankenkasse.

Rathsregistrator: Friedrich Hermann Waag.

Raths- und Polizeidiener: Nicolaus August Hendrich.

Nachtwächter: K. Gottlob Päßler, zugleich Armenhausaufseher.

Brandkassengelder-Einnehmer: K. Friedrich Wußig, Posam.-Fabrikant, Carlsbaderstr. 60.

Gewerbe-, Personal- u. Grundsteuer-Einnehmer: Aug. Friedr. Fischer, Posami., Schulg. 174.

Schulgeld-Einnehmer: August Friedrich Fischer, Posam., Schulgasse 174.

Stadtanlagen-Einsammler: Joh. Friedr. Wilhelm Sommer, Collecteur, Frauengasse 208.

## d. Städtische Anstalten.

Nichtamt f. unter Annaberg.

## Armenwesen.

Die Leitung des Armenwesens der Stadt Buchholz geschieht durch die Armendeputation, welche aus 1 Stadtrathe und 3 Stadtverordneten zusammengesetzt ist.

## Feuerlöschwesen.

Die Feuerwehr besteht nach der Feuerordnung vom 15. April 1867 nebst Feuerwehrordnung aus circa 500 Mann.

Feuerwehr-Commandant: Fabrikant Joh. Georg Adler, zugleich Feuerpolizei-Commissar für die Stadt Buchholz, Carlsbaderstr. 47.

Stellvertreter: Chr. Andreas Uhlemann.

Freiwillige Steiger-Compagnie (30 Mann): Commandant Kaufmann Gustav Büchler.

Rettungs-Compagnie (60 M.): Commandant Kaufmann Anton Roser.

Pionnier-Compagnie (60 M.): Commandant Baumeister Ernst Pfau.

Sprizen-Compagnie (64 M.): Commandant Fabrikant Chr. Uhlemann.

Spritze I. (32 M.): Commandant K. Aug. Vogel.

Spritze II. (32 M.): Commandant Ferdinand Schubert.

Wasserleitung (200 M.): Commandant: Kaufmann Friedr. Müller.

NB. Dem Commandanten sind 2 Adjutanten beigegeben. Jede Compagnie hat einen Proviantmeister.

## Krankenhaus (Brauhausgasse).

Arzt: Dr. med. Bieweg, Polizei- und Armenarzt, Markt und Münzgasse 9.

Krankenhausinspector: Schluttig, K. Friedr., Brauhausgasse 85.

Krankenwärter: Schneider, Gotthold, im Krankenhause.

Kassen- und Rechnungsführer: Schubert, K. Emil, Stadtkassirer, Friedrichstr. 311.

Regulativ, die Errichtung einer allgemeinen Krankenkasse für die Stadt Buchholz betr., vom 15. November 1865.

## Städtische Sparkasse.

Expedition: Rathhaus, 1. Etage.

Expeditionszeit: 8—12 und 2—6 Uhr.

Die Sparkasse nimmt Beträge bis zu 60 Thln. an und verzinst Conti bis zu 500 Thln. mit 3 Proc.

Das Regulativ für die städtische Sparkasse datirt vom 28. August 1865.

## Zweite Abtheilung.

## Kirchen- und Schulwesen.

## A. Die Kirchen.

Die Kircheninspection besteht aus dem Superintendenten zu Annaberg und dem Stadtrathe zu Buchholz.

**a) Die Hauptkirche.**

Collaturbehörde: Das königliche Ministerium des Kultus &c.

**I. Geistliche:**

- 1) Pfarrer Moriz Heinrich Rosenhauer, Wohnung: Pfarrhaus.
- 2) Hilfsgeistlicher Rudolf Paul Satlow, Wohnung: Carlsbaderstraße 65.

**II. Kirchenvorstand:**

- 1) Pfarrer Moriz Heinrich Rosenhauer, Vorsitzender.
- 2) Advocat Theodor Koch, stellvertret. Vorsitzender, Waldschlößchengasse 320.
- 3) Kaufmann Anton Fischer, Carlsbaderstr. 116.
- 4) Kaufmann Hans Zacharias Helweg, Waldschlößcheng. 321 b.
- 5) Korkfabrikant Friedrich August Julius Schubert, Kirchgasse 278, Rechnungsführer.
- 6) Schuldirektor Carl Julius Eregott Seifert, Schulgebäude.
- 7) Posamentenfabrikant Christian Uhlemann, Carlsbaderstr. 314.

**III. Kirchendiener:**

- 1) Cantor: Vacat.
- 2) Organist: Hugo Ferdinand Leopold Lehmann, Katharinenstr. 296.
- 3) Kirchner: Carl Christian Zahn, Carlsbaderstr. 153.
- 4) Kirchner Carl Friedrich Nier, Brüderstr. 227.
- 5) Kirchner Friedrich August Julius Schubert, Kirchgasse 278, Rechnungsführer im Kirchenvorstand.
- 6) Calcant: Carl Gottlieb Hinkel, Brauhausgasse 98.
- 7) Todtenbettmeister: Friedrich August Eduard Schönfelder, Brauhausg. 327 b.
- 8) Ceremonienmeister: Carl Ernst Groschupf, Feldstraße 182 b.
- 9) Leichenfrau: Auguste Schmidt, Carlsbaderstraße 125.

**b) Die Gottesacker- oder Dreifaltigkeitskirche.**

Auf der Stelle, auf welcher die Gottesackerkirche erbaut ist, hat wahrscheinlich das Gotteshaus der ersten Ansiedler gestanden. In ihr befinden sich drei werthvolle Gemälde, welche vor einigen Jahren in höchst uneigennützigter Weise vom Buchhändler Dieterici in Annaberg restaurirt worden sind.

Der Gottesacker liegt südlich von der Stadt an dem Abhange, an dessen Fuße die Gottesackerkirche steht.

Die Gottesackerordnung datirt vom 2. April 1864.

**Das Leichenwesen.**

Ceremonienmeister: Carl Ernst Groschupf, Feldstr. 182 b.

Leichenwäscherin: Auguste Schmidt, Carlsbaderstr. 125.

Todtenbettmeister: Friedr. Aug. Eduard Schönfelder, Brauhausg. 327 b.

Das Regulativ über Taufen, Trauungen und Beerdigungen vom 30. März 1864 nebst Nachtrag vom 26. Mai 1865 ist in der Rathsexpedition à Exemplar 2 $\frac{1}{2}$  Ngr. zu haben.

**B. Die Schulen.****a) Die Bürgerschule.**

Collaturbehörde: Das königl. Ministerium des Kultus und öffentlichen Unterrichts besetzt das Directorat, die übrigen Schulstellen besetzt der Stadtrath zu Buchholz.

Die Bürgerschule, welche aus 3 Abtheilungen besteht, zählt 900 Kinder (453 Knaben und 447 Mädchen), wovon 147 (83 Knaben und 64 Mädchen) der I. Abtheilung, 660 (318 Knaben und 342 Mädchen) der II. Abtheilung und 93 (52 Knaben und 41 Mädchen) der III. Abtheilung (dem Amalienstifte) angehören.

An der I. und II. Abtheilung der Bürgerschule sind 9 Lehrer angestellt; die Kinder des Amalienstiftes werden von 1 Lehrer unterrichtet (die Hilfslehrerstelle der II. Abtheilung ist zur Zeit unbefestigt).

Die I. Abtheilung hat 4 Klassen, wovon die 2 unteren gemischte Klassen sind; die II. Abtheilung zählt 6 Knaben- und 6 Mädchenklassen; die Kinder des Amalienstiftes werden in 2 gemischten Klassen unterrichtet.

#### Lehrercollégium.

Karl Julius Ehregott Seifert, Director, Schulgasse 168.

Adolf Hermann Freitag, 1. Mädchenlehrer, Katharinengasse 296.

Hugo Ferdinand Leopold Lehmann, Organist, Katharinengasse 296.

Friedrich Wilhelm Emil Fleckeisen, Schulgasse 168.

Karl Hugo Alexander Thomas, Schulgasse 168.

Alexander Philipp Wagner, Carlsbaderstraße 110.

Friedrich Wilhelm Bernhard Wolf, Schulgasse 168.

Adam Benjamin Ferdinand Schlegel, Stiftslehrer, Marktgasse 1.

Hilfslehrer: Vacat.

#### b) Die Privatschule (Carlsbaderstr. 65).

Sieben Familien halten sich einen gemeinschaftlichen Hauslehrer, Cand. theol. Otto Böhme (bis Ostern), Carlsbaderstr. 65. Die Schule wird gegenwärtig von 11 Mädchen und 1 Knaben besucht.

### Dritte Abtheilung.

## Corporationen und Vereine.

### Die Schützengesellschaft.

Nach den ältesten Urkunden besteht die 1. Compagnie der Freischützen, welche auch Musketiere genannt wurden, seit dem Jahre 1535, in welchem am Dienstage nach Pfingsten die Schützenordnung vom Rathe bestätigt wurde. Letztere ist wiederholt in den Jahren 1597 und 1638 abgeschrieben, 1735 aber auf Ansuchen der Schützengesellschaft wegen der in ihr vorkommenden sehr alten Worte, „maßen sie nunmehr zweyhundert Jahr alt“, vom Stadtrathe revidirt worden. Seit dem Jahre 1538 bezog die Compagnie aus dem Mühlenamte Annaberg 21 Fl. 9 Gr. Vortheilgelder, welche durch Decret vom 14. Juli 1698 bestätigt, gleichwohl aber seit 1729 nicht mehr gezahlt wurden. Im Jahre 1792 kam zu den Musketieren die 2. oder Grenadier-Compagnie, deren Reglement am 6. Mai 1793 die stadträthliche Genehmigung erhielt. Nach einer Anzeige des Stadtrathes an das Amt Grünhain vom 16. October 1815 gab es damals 100 Schützen in Buchholz. Jeder Bürger war zu 8jährigem Schützendienste verpflichtet; wer nicht in die Schützengesellschaft eintrat, zahlte an die Schützenkasse 8 Thlr., welche zur Anschaffung von Gewehren zc. verwendet wurden (nach einem Berichte des Stadtrathes vom 22. März 1817 an die Amtshauptmannschaft zu Marienberg). In dem

eben genannten Jahre 1815 bestand die Schützen-Compagnie aus 1 Hauptmann, 2 Lieutenants, 1 Fahnenjunker, 1 Feldwebel, 1 Schützenschreiber, der das Rechnungswesen besorgte, 2 Corporals, 2 Pfeifern, 2 Tambours, 2 Kanonieren und 30 Schützen, während die Grenadier-Compagnie keinen Schützenschreiber, anstatt 2 Kanoniere aber 2 Zimmerleute hatte, sonst jedoch in gleicher Weise wie die Schützen-Compagnie zusammengesetzt war; außerdem waren noch vorhanden 1 Bataillons-Tambour, 6 Musici und 6 Mann zur Janitscharen-Musik. Die Uniform der Schützen bestand damals in einem dunkelgrünen Fracke mit rothem Vorstoße, rother Weste und weißen Beinkleidern. Die Grenadiere trugen Bärmützen, die Musketiere oder Schützen dagegen Tschakos.

Am 6. März 1818 wurde das Schießhaus an die Schützen-Officiere unentgeltlich von der Stadt abgetreten, jedoch mit der Bedingung des unentgeltlichen Rückfalles an die Stadt, wenn die Schützengesellschaft sich auflösen sollte.

Durch königlichen Befehl vom 3. April 1819 wurde der Schützengesellschaft auf Grund von §. 98 des Mandates, die Errichtung einer Armee-Reserve und die zweckmäßigere Organisation der städtischen Schützen-Corps betr., vom 1. Februar 1817 ein Freibier-Äquivalent von 12 Thlrn. bewilligt, dagegen durch Rescript vom 8. Juli 1819 die Erneuerung der Vortheilgelder von 21 Fl. 9 gr. abgelehnt. Diese 12 Thlr. wurden nach einer an die Amtshauptmannschaft abgegebenen Erklärung seitens des Stadtrathes vom 20. Februar 1835 in folgender Weise verwendet:

6 Thlr. für die im Sommer regelmäßig stattfindenden Schießübungen,

3 Thlr. beim Auszuge und

3 Thlr. beim Einzuge der Schützen für Ergötzlichkeiten.

In neuerer Zeit trägt die 1. Compagnie (die Stammcompagnie) blaue Uniform, während die 2. Compagnie grüne Uniform trägt. Das Verhältniß beider Compagnien zu einander ist durch die Schützenordnung nebst Schießreglement vom 17. Juli 1851 neu geordnet worden.

Das Commando besteht gegenwärtig aus den Hauptleuten:

Möckel, Joh. David, Schlettauerstr. 272, und

Langer, Joh. Glob., Neueg. 297.

## Gesangvereine.

### Euterpe.

Lokal: Baldschlößchen. Vereinsabend: Freitag.

Vorsteher: Adv. Koch, Baldschlößcheng. 320.

Kassirer: Fr. Timäus, Kaufmann, Marktg. 3.

Musikalischer Dirigent: Oberlehrer Stecher, Annaberg (Seminar).

### Harmonie.

Der Gesangverein „Harmonie“, welcher seit dem 17. Febr. 1868 besteht, wurde durch Vereinigung der Vereine „Doppelquartett“, „Harmonie“ und „Chorgesangverein“ begründet.

Vorsteher: Herm. Preuß, Schlettauerstr. 257.

Schriftführer: Carl Steiniger, Brauhausegasse 101.

Kassirer: Herm. Heinicke, am Markte 8.

### Lantane.

Lokal: Felsenschlößchen. Vereinsabend: Montag.

Vorsteher: Gotthold Schneider.

Kassirer: Norbert Hirsch.

**Liederfranz.**

Lokal: Restauration von Ebeling. Vereinsabend: Mittwoch.  
 Vorsteher: Edmund Grund, Schulg. 169.  
 Kassirer: Paul Freund, Carlsbaderstr. 111.  
 Schriftführer: William Lauterbach, Schulg. 174.  
 Archivar: Friedrich Piezold, Neueg. 297.  
 Musikalischer Dirigent: Bürgerschullehrer Thomas.

---

**Geselligkeitsvereine.****Odeon.**

Lokal: Deutsches Haus.  
 Vorsteher: Stadtrath Rob. Ferd. Bach, Marktg. 6  
 Kassirer: Fr. Timäus, Kaufmann, Marktg. 3.

---

**Bollmond.**

Vorsteher: Gustav Bächler.  
 Kassirer: Richard List.  
 Schriftführer: Ernst Wagner.

---

Kirchliche Vereine s. unter Annaberg.

---

**Der Turnverein.**

Der Turnverein besitzt eine Turnhalle am Schützenhause.  
 Sprechwart (Vorsteher): Ernst Reim, Brauhausstr. 89 b.  
 Kassenwart: Gustav Braun, Carlsbaderstr. 147.  
 Schriftwart: Alexander Otto, Waldschlößcheng. 321.  
 Turnwarte: Gustav Braun und Hermann Rehr.  
 Zeugwart: August Wagner.  
 Einschreibengebühr: 6 Ngr. Monatlicher Beitrag 3 Ngr.  
 Turnzeit: Für den Männerturnverein Dienstag und Donnerstag 8—10 Uhr Abends;  
 für die Vorturner Montag und Mittwoch 8—10 Abends.

---

**Vereine zur Verbreitung gemeinnütziger Kenntnisse.****Der Bienenzüchterverein für Buchholz und Umgegend.**

Vorsteher: Franz Lessig, Katharinenstr. 296.  
 Kassirer: Bäckermeister Hermann Wagner, Carlsbaderstr. 66.  
 Schriftführer: Bürgerschullehrer Uhlmann in Annaberg.

---

**Der landwirthschaftliche Verein.**

Vorsteher: Robert Buziger, Friedrichsstr. 307 b.

---



**Der naturwissenschaftliche Verein** s. unter Annaberg.

---

**Der Taubenzüchterverein.**

Vorsteher: Karl Bergner, Buchbinder und Cartonagenfabrikant, Markt 9.

---

**Der Zweigverein des Zwickauer Volkschriften-Vereins.**

Geschäftsführer: Vacat.

---

**Vereine zur Förderung des Gemeinwohls.**

**Der Börsenclub.**

Lokal: Deutsches Haus. Versammlungszeit: 11 $\frac{1}{2}$  bis 1 Uhr Mittags.  
Der Börsenclub verwendet seine Einkünfte zu milden Zwecken.

---

**Credit- und Consum-Verein.**

Vorsteher: Wilhelm Gust. Meinert, Schlettauerstr. 239.

Kassirer: Joh. Jakob Merkel, Feldg. 179.

Schriftführer: William Lauterbach, Schulg. 174.

---

**Der Frauenverein.**

Vorsteherin: Frau Freund, Friedrichsstr. 312.

---

**Audere Vereine.**

**Der Militärverein.**

Vorsteher: August Sühnel, Markt 55.

Kassirer: August Schubert.

Schriftführer: Julius Eberlein.

---

**Der Königl. Sächs. Verein zur Pflege verwundeter und kranker Soldaten** s. unter Annaberg.

---

## Vierte Abtheilung.

# Fabrik-, Handels- und Gewerbebestand.

Buchholz hat einen Jahrmarkt, welcher auf den Montag vor Katharina (in diesem Jahre d. 20. November) fällt.

### Advokaten.

(In Parenthese die Expeditionszeit).  
Koch, Heinrich Theodor (8—12, 2—6 Uhr),  
Waldschlößchengasse 320.  
Siecke, Friedrich (8—12, 2—6 Uhr), Carls-  
baderstr. 315.

### Arzt.

Bieweg, Gust. Ernst, Dr. med., prakt.  
Arzt und Geburtshelfer (8—9, 2—3  
Uhr), am Markt u. Münzgasse 9.

### Agenten und Commissionäre.

Meyer, Hermann Julius, Agent und Com-  
missionär, Marktgasse 25.  
Mitte, Karl Gottlob, Brauhausstr. 88 B.  
Buhiger, Max Robert, Preuß. Lebens-  
versich. = Actien = Gesellschaft in Berlin.  
Berliner Hagel = Asscuranz = Gesellschaft  
von 1832. Friedrichstraße 307 B.  
Scheuffler, Karl Eduard, Cigarren, Seide,  
auch Lebensversicherung: New = Yorker  
Germania. Friedrichstraße 331.

### Apotheker.

Kunze, Karl Anton, geprüft. Apotheker,  
Carlsbaderstraße 288.  
Morgenstern, Gustav Adolf, geprüft. Apo-  
theker, Carlsbaderstraße 288.

### Auctionator.

Mitte, Karl Gottlob, verpflichteter Auctio-  
nator, Brauhausstraße 88 B.

### Bäcker.

Hunger, Hermann Moriz, Carlsbaderstr. 27.  
Hillarius, Gustav Bernhard, Catharinen-  
straße 42.  
Sühnel, Friedrich August, Markt 55.  
Bussing, Bernhard, Carlsbaderstr. 61.  
Wagner, Christ. Hermann, Carlsbader-  
straße 66.  
Raumann, Johann Traugott, Müller und  
Bäcker, Mühlstraße 33.  
Köhler, Karl Friedrich Oskar, Bäcker und  
Müller, Schießhausgasse (Adelsmühle) 76.  
Fuchs, August Hermann, Carlsbaderstr. 112.  
Nickel, Karl Friedrich August, Carlsbader-  
straße 142.  
Müller, Wilhelm Moriz, Carlsbaderstr. 158.  
Burfert, Karl August, Schlettauerstr. 272.  
Frank, Karl Hermann, Schlettauerstr. 277.  
Hempel, Friedr. Anton, Schlettauerstr. 279.  
Müller, Karl Louis, Friedrichstraße 328.  
Pezold, Ernst Eduard, Friedrichstraße 340.

### Banquier.

Bach, Ferd. Robert, Bank- und Disconto-  
geschäft, Marktgasse 3.

### Barbiere.

Flohner, Johann Gottlob Richard, Münz-  
gasse 14.  
Flohner, Heinrich Robert, Münzgasse 14.  
Siegel, Wilhelm Leberecht, Schulgasse 175.  
Städtler, Karl Robert, Schlettauerstr. 158.

**Baumeister.**

- Horn, Heinrich Gotthold, Maurermeister, Langegasse 116 B.  
 Süß, Karl Gottlob, Maurermeister, Neuegasse 296 B.  
 Pfau, Ernst Ferd., Maurerinstr., Friedrichstraße 333.  
 Meyer, Karl Gottlob, Zimmerinstr., Friedrichstraße 331.  
 Müller, Ferdinand, Zimmerinstr., Feldg. 182.  
 Schwind, Karl August, Zimmerinstr., Brauhausgasse 107.

**Bettfederhändlerin.**

- Schmiedel, Pauline, verehl. Catharinenstraße 295.

**Beutler und Bandagist.**

- Schönher, Karl Gottlob, Carlsbaderstr. 63.

**Böttcher.**

- Lötich, Karl August, Schießhausgasse 70.  
 Klemm, Adolf Friedrich, Obere Bergg. 185.

**Buchbinder.**

- Bergner, Karl Alex. Oswald, Markt 29.  
 Hesse, Wilhelm Ernst, Catharinenstr. 38.  
 Ködel, Karl Gustav Friedrich, Buchbinder und Galanteriewaarenhändler, Carlsbaderstraße 63.  
 Dpiß, Georg Emil, Buchbinder und Galanteriewaarenhändler, Carlsbaderstr. 162.  
 Langer, Karl Friedrich, Buchbinder u. Galanteriewaarenhändler, Schlettauertstr. 273.  
 Hempel, Karl Ludwig, Cartonnagenfabrik, Catharinenstraße 299.  
 Rost, Ernst Louis, Cartonnagenfabrik, Friedrichstraße 309.  
 Kraft, E. Eduard, Cartonnagenfabrik, Friedrichstraße 332.  
 Uhlig, Karl Wilhelm Eli, Friedrichstr. 337.

**Buchdrucker.**

- Holstein, Julius Hermann, Marktgasse 24.  
 Bergner, Karl Alex. Oswald, Markt 29.  
 Adler, Joh. Georg, Fabrikant, Carlsbaderstraße 47.

**Ceremonienmeister.**

- Groschupf, Karl Ernst, Feldgasse 182 B.

**Chamotten- und Thonwaarenfabrik.**

- Bröhl, Johann Melchior, Neuegasse 296 B.  
 Commandite und Niederlage in Buchholz.

**Cigarrenhandlung.**

- Sommer, Joh. Friedrich Wilhelm, Carlsbaderstraße 159.

**Corsettenfabrikanten.**

- Schubert, Gustav Guido, Markt 55.  
 Kunze, Gustav Emil, Buchenstraße 335.

**Crinolinenfabrikanten.**

- Albrecht, Friedrich August, Münzgasse 13.  
 Köhler, Karl Friedrich, Schulgasse 173.  
 Kunze, Gustav Emil, Buchenstraße 335.

**Damenschneider s. Schneider.****Decorations- und Zimmermaler.**

- Uhlig, Karl Eduard, Carlsbaderstraße 66.  
 Humwald, Heinrich Cornelius, Carlsbaderstraße 290.  
 Andersen, Christ. Emil, auch Wagenlackirer, Friedrichstraße 339.

**Delicateßenhändler.**

- Heinicke, Hermann, Markt 8.

**Destillationsgeschäfte.**

- Ebeling, Heinrich Albin, Silberstraße 268.  
 Görlich, Joh. Wilh. Ernst, Kirchgasse 281.

**Dienstboten = Nachweisungsbureau.**

- Mitte, Karl Gottlob, Brauhausstraße 88 B.

**Drechsler.**

- Hähnel, Wilhelm Louis, Brauhausstr. 84.  
 Stahl, Karl Rudolf, Brauhausgasse 105 B.  
 Bauer, Karl August, Carlsbaderstr. 115.

**Eisen-, Blech-, Stahl-, Messing-, Ofen- und Werkzeughandlungen.**

- Stiehler, Hermann Albin, Münzgasse 17.  
 Baumann, Eduard, Carlsbaderstraße 140 B.  
 Möckel, Karl, Carlsbaderstraße 291.

**Farbenwaarenhandlung.**

- Flor, Christ. Gottlob, Carlsbaderstr. 164.

**Färber.**

Weiß, Karl Louis, Schön- und Seidenfärber,  
Schießhausgasse 74.  
Pollmer, Friedrich August, Seidenfärber,  
Brauhausstraße 91.

**Fischhändler.**

Heinicke, Hermann, Markt 8.

**Fleischer.**

Sühnel, Karl Bernhard, Münzgasse 15.  
Krämer, Ernst Bernhard, Münzgasse 18.  
Püschel, Karl Gottlob, Marktgasse 25.  
Püschel, Christ. Gottlob, Marktgasse 26.  
Püschel, Wilhelm Emil, Markt 26.  
Wagner, Karl August, Katharinenstr. 46.  
Püschel, Christ. Friedrich, Carlsbaderstr. 62.  
Kunzmann, Ferdinand, Brauhausegasse 106.  
Schmiedel, Karl Gottlob, Carlsbaderstr. 139.  
Püschel, Christ. Trgott, Carlsbaderstr. 151.  
Müller, Karl August, Carlsbaderstr. 160.  
Meixner, Karl August, Carlsbaderstr. 163.  
Uhlemann, Friedr. Wilh., Schulgasse 166.  
Püschel, Karl Hermann, Schulgasse 167.  
Sühnel, Joh. Gotthold, Schlettauerstr. 223.  
Sühnel, Karl Gotthold, Schlettauerstr. 223.  
Wagner, Karl Friedrich, Silberstraße 262.  
Kunzmann, Karl Friedrich, Schlettauerstr.  
269.  
Schmiedel, Clemens, Katharinenstr. 295.  
Püschel, Karl Hermann, Friedrichstr. 307.

**Fuhrwerksbesitzer.**

Städtler, Johann Christ. Gottlob, Münz-  
gasse 10.  
Buschbeck, Frdr. Aug., Deutsch. Haus, Carls-  
baderstr. 58.  
Sühnel, Karl Gotthold, Carlsbaderstr. 133.  
Köhler, Karl Traugott, Carlsbaderstr. 160.  
Meixner, Karl August, Carlsbaderstr. 163.  
Mitte, Karl Gottlob, Feldgasse 183.  
Schubert, Gust. Adolf, Schlettauerstr. 255.  
Schubert, Karl Hermann, Kirchgasse 282.  
Müller, Karl Louis, Frdrchstr. 328.

**Garnhandlungen.**

Kahrig, Ch. F., Carlsbaderstr. 144.  
Flor, C. G., Carlsbaderstr. 164.

**Gärtner.**

Hillig, Aug. Friedr., Brauhausestr. 118.

**Gasbeleuchtungs-Anstalt.**

Neue Gasgesellschaft in Berlin. W. Rolte u. Co.  
Consumenten: 69. Privatflammen: 1109.  
Straßenflammen: 58. Summa der Flam-  
men: 1167. Consum von Kohlen aus  
Zwickau pro 1870: 4179 Ctr. Consum von  
Gas pro 1870: 2,247,000 Kubikfuß sächs.

**Gasthöfe.**

Buschbeck, F. A., Deutsches Haus, Carls-  
baderstr. 58.  
Schmiedel, Clemens, Sächs. Hof, Kathari-  
nenstr. 295.

**Gerber.**

Prager, Karl Ernst Moriz, Katharinenstr. 39.  
Bergelt, Karl Ernst, Brauhausestr. 87.

**Gläser.**

Hesse, Karl Moriz, Brauhausestr. 81.  
Weinhold, Karl August, Feldgasse 177.  
Tuchscheerer, Karl Louis, Frauengasse 210.

**Glas-, Porzellan- und Steingut-  
handlungen.**

Melzer, Wilh. Gustav, Carlsbaderstr. 59.  
Päßler, Friedr. Wilh., Carlsbaderstr. 64.  
Uhlig, Heinrich Louis, Carlsbaderstr. 65.

**Gürtler.**

Poser, Ernst Julius, Friedrichstr. 334 B.

**Gutsbesitzer.**

Frank, Friedr. Emil, Schlettauerstr. 240.  
Schubert, Gustav Adolf, Schlettauerstr. 255.

**Hader- und Knochenhändler.**

Heß, Wilh. Ernst, Katharinenstr. 38.  
Schubert, Hermann, Schießhausgasse 68.

**Hebammen.**

Flohrer, Friederike Eleonore Natalie, Münz-  
gasse 16.  
Serfert, Albertine Concordie, Carlsbaderstr.  
62.  
Schwammekrug, Henr., Schlettauerstr. 271.

**Holzacker.**

Flohrer, Frdr. Ferd., Marktgasse 2.  
Grummit, Karl Gotthold, Münzgasse 19.

**Holzpappenfabrik.**

Mauersberger, Karl Julius, Carlsbaderstr. 159. Commandite u. Niederlage.

**Hufschmied.**

Möckel, Karl, Carlsbaderstr. 291.

**Hutmacher.**

Schubert, Friedr. Herm., Schießhausg. 68.

**Kleiderhändler.**

Delmann, Karl Gotthold, Langegasse 116.

**Klempner.**

Stiehler, Hermann Albin, Münzgasse 17.  
 Melzer, Wilh. Gustav, Carlsbaderstr. 59.  
 Baumann, Eduard, Carlsbaderstr. 140 B.  
 Unger, Gotthilf Ferd., Schlettauerstr. 165.  
 Wolf, Karl Oswald, Neuegasse 298.

**Kohlenhändler.**

Köhler, Karl Traugott, Carlsbaderstr. 161.  
 Koscher, Friedr. Eduard, Silberstr. 263.  
 Görner, Julius Wilhelm, Friedrichstr. 334 B.

**Kürschner.**

Bock, Carl Benjamin, Carlsbaderstr. 147.  
 Bauer, Wilh. Ferdinand, Carlsbdstr. 157.  
 Pürsch, Joh. Daniel Herm., Carlsbdstr. 287.

**Kurz-, Spiel- und Galanterie-  
waarenhändler.**

Päßler, Friedr. Wilhelm, Carlsbaderstr. 64.

**Lehrerinnen für weibliche Arbeiten.**

Frau Treppenhauer, Carol., Feldgasse 182 B.  
 Frau Scherber, Bertha, Carlsbaderstr. 287.

**Leinwand- und Schnittwaaren-  
händler.**

Frau Langer, Anna, Marktgasse 23.  
 Frau Uhlig, Christiane, Carlsbaderstr. 65.  
 Krämer, Karl Gotthold, Carlsbaderstr. 148.  
 Frau verw. Pönitz, Christ. Dorothee, Carlsbaderstr. 155.  
 Löttsch, Ernst Rudolf, Schlettauerstr. 280.

**Lithographische Anstalten und  
Steindruckereien.**

Abler, Johann Georg, Carlsbaderstr. 47.  
 Schmidt, Moriz Eduard, Markt 22.

**Lohnkutscher s. Fuhrwerksbesitzer.****Lotterie-Collecteur.**

Sommer, Johann Friedrich Wilhelm, Carlsbaderstr. 159.

**Maler s. Decorationsmaler.****Maschinenbauer.**

Leibelt, Karl Friedrich, Markt 22.  
 Lippmann, Karl Otto, Schulgasse 169.  
 Löttsch, Julius Hermann, Feldgasse 179.  
 Markgraf, Franz, Carlsbaderstr. 314.  
 Grund, Christ. Frdr. Eduard, Brauhausstr. 327.

**Materialwaaren- und Tabak-  
handlungen.**

Heinicke, Hermann, Markt 8.  
 Fischer, Gustav, Carlsbaderstr. 18.  
 Lang, Friedr. Aug., Markt 28.  
 Uhlig, Heinrich Louis, Carlsbaderstr. 65.  
 Löttsch, Ernst Adolf, Carlsbaderstr. 69.  
 Bergelt, Joh. Gottlieb, Brauhausstr. 87 B.  
 Consum-Verein, Brauhausstr. 89 B.  
 Seltmann, K. Friedr. Gottlob, Brauhausgasse 104.  
 Fischer, Anton, Carlsbaderstr. 110.  
 Flor, Christian Gottlob, Carlsbaderstr. 164.  
 Fischer, Friedr. Ferd., Frauengasse 204.  
 Ebeling, Heinrich Albin, Silberstr. 268.  
 Lehm, Karl Louis, Schlettauerstr. 274.  
 Görlich, Joh. Wilh. Ernst, Kirchgasse 281.  
 Uhlmann, Gustav Robert, Kirchgasse 282.  
 Ebert, Friedr. Emil, Carlsbaderstr. 287.  
 F. A. Porst's Wwe., Carlsbaderstr. 290.  
 Görner, Julius Wilhelm, Friedrichstr. 334 B.

**Maurermeister s. Baumeister.****Mechanische Perlweberei.**

A. Swoboda, Wagner u. Schneider, Carlsbaderstr. 121 C.

**Mehl- und Getreidehändler.**

Bussing, Karl Ernst, Carlsbaderstr. 286.  
 Berthold, August Hermann, Carlsbaderstr. 286.

**Modewaarenhandlungen s. Leinwand-  
und Schnittwaarenhändler.**

**Modistinnen.**

Frau Schmidt, Thekla, Markt 29.  
 Frau Unger, Wilhelmine, Schlettauerstr. 165.

**Müller.**

Städtler, Johann Christ. Gottlob, Münzgasse 10.  
 Raumann, Joh. Traugott, Marktgasse 33.  
 Köhler, R. Fr. Oscar, Adelsmühle, Schießhausgasse 76.

**Radler** s. Kurzwaarenhändler.

**Rockträger-Institut.**

Filial vom Annaberger P. = J. Seyffart u. König, Carlsbaderstr. 27.

**Papierhandlung.**

Bergner, Karl Alexander, Markt 29.

**Posamenten = Fabrikanten.**

Gebhardt u. Langer, Marktgasse 23.  
 J. M. Eigemann, Carlsbaderstr. 51.  
 J. Slesina, Brauhaustr. 98.  
 C. A. Siegert, Carlsbaderstr. 121 C.  
 L. K. Schlegel, Carlsbaderstr. 131.  
 K. F. Krieg, Carlsbaderstr. 132.  
 C. G. F. Freund, Carlsbaderstr. 143.  
 C. F. Schubert, Carlsbaderstr. 145 B.  
 Th. Fischer, Feldgasse 178.  
 J. A. Eismann, Feldgasse 180.  
 A. K. Ebeling, Feldgasse 182 B.  
 C. G. Scharr, Frauengasse 207.  
 F. Hinkel (Gummibänder), Brüdergasse 228.  
 Th. Freund, Schlettauerstr. 231.  
 G. W. Meinert, Schlettauerstr. 239.  
 C. F. Lötisch, Schlettauerstr. 260.  
 H. Mittag, Schlettauerstr. 270.  
 F. A. Mittag, Schlettauerstr. 270.  
 J. D. Möckel, Schlettauerstr. 272.  
 J. G. Burkhardt, Schlettauerstr. 273.  
 D. Brunn, Schlettauerstr. 274.  
 F. W. Müller, Carlsbaderstr. 287.  
 F. E. Stäber, Frdrchstr. 293.  
 F. Th. Lessig, Katharinenstr. 296.  
 J. G. Langer, Neuegasse 297.  
 G. H. Georgi, Neuegasse 298.  
 C. F. Hempel, Katharinenstr. 299.  
 F. A. Stückrath, Neuegasse 301.  
 W. G. Schubert, Friedrichstr. 311.  
 C. G. Freund, Friedrichstr. 312.

**Posamenten = und Spitzenhandlungen.**

A. H. Swoboda u. Co., Katharinenstr. 41.  
 C. A. Roser, Carlsbaderstr. 54.  
 E. Abt, Brauhaustr. 88.  
 C. Grund, Carlsbaderstr. 114.  
 C. F. Lötisch, Schulgasse 167 B.  
 C. Wahnung u. Co., Schlettauerstr. 273.  
 Edelmann u. Gehlert, Kirchgasse 283.  
 Hammer u. Schnabel, Carlsbaderstr. 285.  
 G. Büchler, Neueg. 302.  
 C. F. Matthesius, Friedrichstr. 310.  
 Reichsner u. Dueck, Friedrichstr. 313.  
 C. L. Hoffmann, Carlsbaderstr. 315.  
 G. F. Bach sel. Sohn, Carlsbaderstr. und Waldschlg. 316.  
 J. F. Fischer, Waldschlößcheng. 319.  
 H. J. Helweg, Waldschlößcheng. 321 B.

**Posamenten, Spitzen und Bandzacken.**

J. Schneider u. Co., Carlsbaderstr. 111.  
 F. A. W. Rein, Carlsbaderstr. 289.

**Produkten = und Gemüsehändler  
s. Materialhändler.****Restaurateure.**

Zilling, Karl Gustav, Rathskellerpachter, Markt 20.  
 Lötisch, Friedr. Anton, Schießhausbesitzer, Schießhaus 67.  
 Schluttig, R. Frdr., Garfküche, Brauhaustr. 85.  
 Hillig, R. Christ., Felsenschlößchen, Carlsbaderstr. 122.  
 C. G. Schmiedel's Wwe., Carlsbaderstr. 139.  
 Ernst, Christ. Gotthold, Gambrinus, Carlsbaderstr. 147.  
 Uhlemann, Friedr. Wilh., Restauration zur „Bleibe“, Schulgasse 166.  
 Hunger, Christ. Gottlob, „zur Erholung“, Schlettauerstr. 253.  
 Ebeling, Heinr. Albin, Silberstr. 268.  
 Uhlmann, Gust. Robert, „zum Felsenkeller“, Kirchgasse 282.  
 Seifert, Hermann, „Waldschlößchen“, Waldschlößchengasse 322.

**Sattler und Riemer.**

Straube, Rudolf, Katharinenstr. 45.

Straube, Joh. Gottfried, Katharinenstr. 46.  
Fischer, Georg Reinhold, Carlsbaderstr. 153.

**Schankwirthe** s. Restaurateure.

**Scharwerkmaurer.**

Bräcklein, Joh. Philipp Bertram, Katharinenstr. 40.  
Hofmann, Karl August, Carlsbaderstr. 136.  
Zahn, Friedr. Moriz, Silberstr. 264.

**Schieferdecker.**

Reinwarth, Karl Hermann, Münzgasse 10.

**Schleifer.**

Müller, Karl Heinrich, Obere Berggasse 190.  
Zöllner, Joh. Fr. Aug., Obere Berggasse 195.  
Zöllner, Joh. Aug., Brauhausstr. 325.

**Schlosser.**

Leibelt, Karl Friedr., Markt 22.  
Lippmann, Karl Otto, Schulgasse 169.  
Löttsch, Julius Hermann, Feldgasse 179.  
Lobrinus, Ernst Ludwig, Carlsbaderstr. 160.

**Schlüsselschilder und Sargverzierungen.**

Brauer, Friedr. Oscar, Buchenstr. 335 C.  
Gutberlet, Heint. Wilh., Friedrichstr. 338.

**Schmiede** s. Hufschmied.

**Schneider.**

(Die mit \* bezeichneten Schneider sind zugleich Damenschneider.)

Hörner, Franz Anton, Münzgasse 14.  
\* Höfer, Karl August, Carlsbaderstr. 27.  
Pollmer, Christ. Traugott, Marktgasse 32.  
Lorenz, Karl Eduard, Katharinenstr. 46.  
\* Seltmann, Karl Bernhard, Schießhsg. 70.  
Bley, Josef, Brauhausstr. 80.  
Hunger, Karl August, Brauhausstr. 87 B.  
Hirsch, Norbert, Carlsbaderstr. 113.  
Horn, Albert, Langedgasse 116 B.  
Wehnert, Karl Friedr., Carlsbaderstr. 162.  
Estel, Friedr. Aug. (Schulhausmann), Schulgasse 168.  
Görner, Gottlob August, Schulgasse 176.  
Wagner, Joh. Gottlieb, Schlettauerstr. 272.  
Prockert, Franz, Schlettauerstr. 277.  
Görner, Julius Wilh., Friedrichstr. 334 B.

**Schnitt- und Modewaarenhandlungen** s. Leinwandhändler.

**Schornsteinfeger.**

Hunger, Christ. Heint., Schlettauerstr. 231.

**Schuhmacher.**

(Die mit \* bezeichneten Schuhmacher haben Magazine.)

Gyra, Karl, Münzgasse 10.  
Hofmann, Joh. Fr. Gust., Carlsbaderstr. 27.  
Löttsch, Ehregott, Schießhausgasse 71.  
\* Vogel, Karl August, Brauhausstr. 78.  
Bergelt, Johann Gottlieb, Brauhausstr. 87 B.  
Sendel, Christoph Friedr., Carlsbaderstr. 137.  
Kockstroh, Ernst Ludwig, Carlsbaderstr. 138.  
Berthold, Christ. Ed., Carlsbaderstr. 143.  
Teubner, Heint. Ferd., Carlsbaderstr. 145.  
\* Schaarschmidt, Chr. Gotthilf, Carlsbaderstraße 156.  
Härtel, Karl Friedr., Schulgasse 171.  
Kommler, Josef, Schulgasse 174.  
Better, Ernst Julius, Schulgasse 175.  
Schubert, Karl Robert, Frauengasse 213.  
Teubner, Franz Julius, Pfarrgasse 217.  
Walther, Johann Heinrich, Pfarrgasse 219.  
Reißig, Karl Alexand., Brüdergasse 226.  
Langer, Christ. Gotthilf, Neuegasse 298.  
Siegel, Christ. Gottlieb, Friedrichstr. 334.  
Friedel, Karl August, Buchenstr. 335 B.

**Seifenfieder.**

Löttsch, Ernst Adolf, Carlsbaderstr. 69.

**Seiler.**

Fiedler, Karl Ehregott, Katharinenstr. 40.

**Seidenhandlung.**

Bach, Ferdinand Robert (Bank- u. Disconto-Geschäft), Marktgasse 3.

**Spediteur.**

Städtler, Joh. Christ. Gottlob, Mühlenbesitzer, Münzgasse 10.

**Stellmacher und Wagner.**

Börner, Heint. Wilh., Schlettauerstr. 304.

**Sparkasse des Spar- und Vorschuß-Vereins.**

Wilh. Gustav Meinert, Schlettauerstr. 239.

**Strumpfwirker.**

Lippmann, Karl Christian, Brauhausstr. 97.

**Täschner** s. Sattler und Riemer.**Tischler und Kunsttischler.**

Leupold, Friedrich Hermann, Markt 5.

Dost, Christ. Gottlob, Münzgasse 12.

Schreiter, Christ. Frdr. Oswald, Münzg. 14.

Fiedler, Friedr. Moriz, Katharinenstr. 32.

Hillarius, Karl Friedr., Katharinenstr. 42.

Uhlig, David, Carlsbaderstr. 65.

Franke, Moriz Albin, Schießhausgasse 72.

Drescher, Emil Florens, Brauhausstr. 91.

Böttcher, Christ. August, Brauhausstr. 94.

Köhler, Wilh. Floduard, Brauhausstr. 118.

Otto, Karl August, Carlsbaderstr. 145.

Pfau, Karl Heinrich, Carlsbaderstr. 153.

Langer, Karl Moriz, Chatullenfabr., Schulgasse 169.

Neubert, Karl August, Schulgasse 175.

Schödl, Karl Franz, Schlettauerstr. 275.

Müller, Christ. Friedr., Carlsbaderstr. 292.

Müller, August Bruno, Friedrichstr. 307 B.

Fiedler, Karl Aug., Waldschlößchengasse 318.

**Turnlehrer.**

Rehr, Karl Hermann, Brauhausstr. 89 B.

**Uhrmacher.**

Braun, Gustav Adolf (fertigt auch Thurmuhren), Carlsbaderstr. 147.

**Bergolder** s. Gürtler.**Vermiethungsbureau** s. Dienstbotennachweisungsbureau.**Wagner** s. Stellmacher.**Wäschehandlung.**

Schubert, Gustav Guido, Fabrikation von ff. Herrenwäsche, Markt 55.

**Wäschemandeln.**

Gebhardt, Christiane Amalie, Marktgasse 23.

Fischer, Karl Gottlob, Feldgasse 178.

Roscher, Friedr. Eduard, Silberstr. 263.

Freund, Christ. Gotthold, Friedrichstr. 312.

**Weberwaarenhändler** s. Leinwand- und Schnittwaarenhändler.**Zimmermeister** s. Baumeister.



Fünfte Abtheilung.

Einwohner-Verzeichniß nach der Reihenfolge der Hausnummern.

(Aufgestellt auf Grund der Polizei-Expeditionsjournale von Nic. Aug. Hendrich, Rathsh- und Polizeidiener.)

Abkürzungen: \* = Hausbesitzer. K. = Karl. Chr. = Christian. Ed. = Eduard zc.

- |   |  |
|---|--|
| 1 Das Amalienstift, Armenschule, Marktgr.   | 9 * Städtler, Joh. Chr. Gottlob, f. 10.      |
| " Schlegel, Adam Benj. Ferd., Stiftslehrer. | " Bieweg, Gust. Ernst, Dr. med., Münzgass.   |
| 2 * Müller, August Hermann, Posamenten-     | " Otto, Karl Hermann, Victualienhändler.     |
| Fabrikant, Marktgrasse.                     | " Griebbach, Eduard Richard, Posament.       |
| " Schmidt, Moriz Eduard, Lithograph.        | 10 * Städtler, Joh. Chr. Gottlob, Mühlenbes. |
| " Kahle, Balduin, Posament.                 | und Spediteur, Münzgasse.                    |
| " Flohrer, Friedr. Ferd., Handarbtr.        | " Reinwarth, Karl Herm., Schieferdecker-     |
| 3 * Frau Timäus, Marktgrasse.               | meister.                                     |
| " Timäus, Ernst Friedr., Disconto- und      | " Kucizka, Joseph, Schneider.                |
| Seidengeschäft.                             | " Hähnel, Wilhelm Moriz, Posam.              |
| " Bach, Sophie Louise, Rentière.            | " Gyra, Karl, Schuhmacher.                   |
| " Stenzel, Auguste, Gesellschafterin.       | " Graupner, Friedr. August, Posam. und       |
| " Hille, Karl Modest, Commis.               | Musikus.                                     |
| 4 Baustelle.                                | " Müller, Frz. Carl Ferd., Commis (in 316).  |
| 5 * Leupold, Friedr. Herm., Tischlermstr.,  | 11 Städtler's Scheune.                       |
| am Markt.                                   | 12 * Dost, Christ. Gottlob, Tischlermstr.,   |
| " Melzer, Christ. Friedr., Hausmann.        | Münzgasse.                                   |
| " Nier, Friedr. Anton, Pos.-Fabrikant.      | " Ehrhardt, Johann, Gasanstaltspolirer.      |
| " Neubert, Christiane, Wwe.                 | " Thierig, Karl Gottlieb, Posament.          |
| 6 * Bach, Ferd. Robert, Kaufmann (mit       | " Augustin, Aug. Fürchtegott, Kutscher, z.   |
| in 3), am Markt.                            | 3. Soldat.                                   |
| 8 * Heinicke, Karl Friedr., Pos.-Fabrkt.,   | 13 * Albrecht, Friedr. Aug., Pos.-Geschäft,  |
| am Markt.                                   | Münzgasse.                                   |
| " Heinicke, Wilh. Eduard, Pos.-Fabrkt.      | " Sterzel, Julius Friedr., Posament.         |
| " Heinicke, Karl August, Hilfschaffner.     | " Werner, Karl Wilhelm, Posament.            |
| " Heinicke, Hermann, Handelsmann.           | " Zierold, Immanuel Gotthold, Posament.      |

- 14 \* Flohrer, Joh. Gottlieb Rich., Barbier, Münzgasse.  
 " Flohrer, Heinrich Robert, Barbier.  
 " Brückner, Friedr., Pos.-Fabrikant.  
 " Schreiter, Chr. Friedr. Oswald, Tischlermeister.  
 " Hörner, Franz Anton, Schneidermstr.  
 15 \* Sühnel, Dorothea Frdrke., Wwe., Münzg.  
 " Sühnel, K. Bernhard, Fleischer.  
 " Schmiedel, Gustav Ludw., Posam.  
 " Schubert, K. Bernhard, Posam.  
 16 \* Schubert, Mart. Herm., Weber, z. Z. Soldat, Münzgasse.  
 " Mann, Karl Frdr. Ferd., Posam.  
 " Flohrer, K. Andreas, Posam.  
 " Flohrer, Frdrke. Eleon. Natal., Hebamme.  
 17 \* Stiehler, Hermann Alwin, Klempner, Münzgasse.  
 " Becker, Friedr. Otto, Posam.  
 " Neubauer, Eduard, Procurist in 273.  
 " Otto, Friedr. Alwin, Posament.  
 " Wunderlich, Franz Otto, Schneider und Posam.-Händler.  
 18 \* Fischer, Gustav, Kaufmann, Materialist, Carlsbaderstr.  
 " Langer, Gottlob Fr. Reinhold, Pos.-Fbrkt.  
 19 \* Grummt, Karl Gotthold, Handarbtr., Münzgasse.  
 " Gast, Julius Ferd., Müller u. Bäckergef.  
 " Grund, Karl Hermann, Posam.  
 " Hammer Schmidt, Karl, Posam.  
 " Krämer, Ernst Bernhard, Fleischer und Victualienhändler.  
 20 Das Rathhaus, Markt.  
 " Hendrich, Nicolaus August, Rath's- und Polizeidiener.  
 " Illing, Karl Gustav, Restaurateur.  
 22 \* Hermann, Karl Friedr., Posamentirer, Markt.  
 " Leibelt, Karl Friedr., Schlossermstr.  
 " Mehner, Karl Heinrich, Posamentirer.  
 23 \* Langer, Christ. Friedr., Kaufm., Posamenten-Fabrikant, Marktgasse.  
 " Gebhardt, Christiane Amalie.  
 " Langer, Anna Henr., verehel., Schnittwaarenhändlerin.  
 " Morgenstern, Julius, Commis.  
 " Poppe, Anna, Ladenmamsell.  
 24 \* Hollstein, Herm. Julius, Buchdruckereibesitzer, Marktgasse.  
 " Müller, Franz Herm., Steindrucker.  
 24 Weber, Dominik. Constant., Commis (in 283).  
 25 Rüttner's Erben in Sehma, Marktgasse.  
 " Meyer, Herm. Julius, Agent u. Commissionär.  
 " Hähnel, Christ. Gottlieb, Posamentirer.  
 " Büschel, Karl Gottlob, Fleischermeister.  
 26 \* Büschel, Christ. Gottlob, Fleischermstr., Marktgasse.  
 " Büschel, Wilhelm Emil, Fleischermstr.  
 " Köhler, Friedr. Clemens, Posamentirer.  
 " Mann, Karl Friedr., Posamentirer.  
 " Nier, Karl Robert, Posamentirer.  
 " Müller, Chr. Friedr., Posamentirer.  
 " Rockstroh, Karl Heinrich, Posamentirer.  
 " Serfert, Herm. Gust., Posam.-Fabrikant.  
 " Schlosser, Therese, Obst- u. Victualienh.  
 " Egerer, Karl, Klempnergef.  
 27 \* Hunger, Herm. Moriz, Bäckermeister, Carlsbaderstr.  
 " Hofmann, Joh. Friedr. Gust., Schuhmachermeister.  
 " Höfer, Karl August, Schneidermeister.  
 " Frank, Karl Gottlieb, Posam.-Fabrikant.  
 " Schreiter, Friedr. Albert, Schneidermstr.  
 28 \* Lang, Friedr. August, Material- und Victualienh., Markt.  
 " Hillig, Karl Bernh., Post-Assist.  
 " Grölinger, Moriz Aron, Zahnarzt.  
 29 \* Bergner, Karl Alex. Oswald, Buchbind., Cartonnagenfabr., Markt.  
 " Schmidt, Oscar Herm., Commis (in 316).  
 30 \* Bach, Paul Otto, Kaufmann, Markt.  
 32 \* Fiedler, Friedr. Moriz, Tischlermstr., Stadtr., Katharinenstr.  
 " Bauer, Karl August, Tischlermstr.  
 " Kaaden, Aug. Friedr., Markthelfer.  
 " Bollmer, Chr. Traugott, Schneidermstr., in der Marktgasse.  
 " Bollmer, Gustav Emil, Schneiderges.  
 " Schubert, Karl Rudolf, Posament.  
 " Grunert, Friedr. Adolf, Buchbinder.  
 " Stenzel, Ernst Philipp, Buchbinder.  
 33 \* Raumann, Johann Traugott, Müller und Bäcker, in der Marktgasse.  
 34 Das Armenhaus, Mühlenstr.  
 " Päßler, K. Gottlob, Aufseher u. Nachtwächter.  
 35 Baustelle.  
 36 \* Müller, Emilie Ernest., Dr. med. Wwe., Mühlenstr.

- 36 Gehlert, Friedr. Gustav, Kaufmann.  
 37 \* Tuchscheerer, Karl Friedr., Posam.-  
 Fabrikant, Mühlenstr.  
 38 \* Heß, Wlh. Ernst, Buchbind., Kathrnstr.  
 „ Lorenz, Chr. Friedr., Posamentirer.  
 39 \* Prager, K. Ernst Moriz, Gerbermstr.,  
 Katharinenstr.  
 40 \* Fiedler, K. Ehregtt., Seilermstr., Katha-  
 rinenstr.  
 „ Bräcklein, Joh. Philipp Bertram, Schar-  
 werksmaurer.  
 „ Rosenbaum, Louis, Schieferdeckerges.  
 „ Kindmann, Chr. Ehregott, Handarbtr.  
 41 \* Swoboda, Aug. Herm., Kfm., Posam.-  
 Fabrkt., Katharinenstr.  
 „ Swoboda, Friederike, Wwe. Rent.  
 42 \* Hillarius, Joh. Christiane, Wwe., Ka-  
 tharinenstr.  
 „ Hillarius, Gust. Bernh., Bäcker.  
 „ Hillarius, K. Friedr., Tischler.  
 „ Röchler, Friedr. Gustav, Posam.  
 „ Georgi, Wlh. Ferdin., Posam.  
 „ Müller, K. Gottlob, Posam.  
 43 \* Reichardt, Ernst Albert, Pos.-Fabrkt.,  
 Katharinenstr.  
 „ Lorenz, Friedr. Wlh., Werkmstr.  
 „ Frank, K. Friedr., Posam.  
 „ Edelmann, K. Ludw., Posam.  
 44 \* Bach, Heinr. Ottomar, Kfm., Markt.  
 „ Bach, Anna, Professors-Wwe.  
 45 \* Straube, Rudolf, Sattler, Markt.  
 „ Wagner, K. Ernst, Fleischer, z. Z. Soldat.  
 „ Friedel, K. Louis, Schuhm., z. Z. Soldat.  
 46 \* Wagner, K. Aug., Fleischermstr., Ka-  
 tharinenstr.  
 „ Straube, Joh. Gottfried, Sattler.  
 „ Thaumüller, Friedr. Moriz, Posam.  
 „ Lorenz, K. Eduard, Schneidermstr.  
 „ Behold, Joh. Ludw., Posam.  
 „ Gockriß, K. Friedr., Posam.  
 „ Jäckel, Joh. Gottlob, Posam.  
 „ Weber, K. Adolf, Buchbinder.  
 47 \* Adler, Joh. Georg, Cartonnagenfabrkt.,  
 Carlsbaderstr.  
 48 Baustelle.  
 49 \* Burkert, Johanne Soph., Wwe., Carls-  
 baderstr.  
 „ Wolf, Chr., Handarbeiter.  
 50 \* Adler s. 47.  
 „ Frank, K. Aug., Schmiedemeister, z. Z.  
 Soldat, Carlsbaderstr.  
 50 Schiewick, Edmund, Steindrucker.  
 51 \* Eigemann, Bernhardine Wilhelmine,  
 Carlsbaderstr.  
 „ Eigemann, Joh. Martin, Pos.-Fabrkt.  
 „ Leonhardt, K. Rudolf, Commis.  
 52 u. 53 Baustellen.  
 54 \* Roser, K. Anton, Kfm. (Posamenten).  
 „ Wienprecht, Wilhelmine, Wwe., Rent.  
 „ Hermann, Louis Woldemar, Commis.  
 „ Weißflog, Karl Emil, Post-Assistent.  
 55 \* Sühnel, Friedr. Aug., Bäcker, Markt.  
 „ Mehner, Aug., Fr. Clemens, Posam.  
 56 \* Heinerth, K. Aug, Procurist, Carlsbdrstr.  
 „ Schubert, Gust. Guido, Kfm. (Wäschegsch.)  
 57 \* Teubner, Amalie Theresie, Carlsbdrstr.  
 „ Teubner, K. Aug., Posam.-Fabrkt.  
 „ Georgi, Balduin Vict., Procurist in 284.  
 „ Demelius, Adolf, Commis in 47.  
 „ Lindner, Emil Max Heinrich, Tischler  
 und Victual-Händl.  
 58 \* Buschbeck, Fr. Aug., Gastw. und Lohn-  
 futscher.  
 59 \* Liebscht, K. Fr., Pos.-Fabr., Carlsbdrstr.  
 „ Melzer, Wlh. Gustav, Klempner.  
 „ Joseph, Aug. Ottomar, Hausm. in 284.  
 60 \* Wussing, K. Frdr., Pos.-Fabr., Brand-  
 kasse-Einnehmer, Carlsbaderstr.  
 „ Wussing, K. Ernst, Posament.  
 „ Pilz, Johann Moriz, Pos.-Verleger.  
 „ Hörnig, K. Friedr., Posam.  
 „ Lötjch, Ferd. Moriz, Posam.  
 61 \* Wussing, Bernh., Bäckermstr., Carls-  
 baderstr.  
 62 \* Büschel, Chr. Friedr., Fleischermstr.  
 „ Görner, Jul. Wlh., Schneiderges.  
 „ Lorenz, Gust. Louis Petronius, Pos.-Verl.  
 „ Müller, Friedr. Ferd., Posam.  
 „ Serfert, Ernst Albin, Posam.  
 „ Serfert, Albertine Concordie, Hebamme.  
 63 \* Wilke, Joh. Ernst Wlh., med. pract.,  
 wohnt in Geyer.  
 „ Schönherr, K. Gottlob, Beutler, Carls-  
 baderstr.  
 „ Rödel, K. Gust. Fr., Buchbdr., (Cartong.)  
 „ Schneider, Joh. Christiane, Wwe., Wä-  
 scherin.  
 63B. \* Nolte u. Comp., Gasanstalt, am  
 Schießhausplatz.  
 64 \* Päßler, Dorothee, Wwe., Carlsbdrstr.  
 „ Päßler, Fr. W., Kurz- u. Galanteriew.-H.  
 „ Schmirf, Conrad, Commis in 114.

- 65 \* Uhlig, David, Tischler, Schnitthändler, Carlsbaderstr.  
 „ Uhlig, Hnr. Louis, Material- u. Porzell.-Händler.  
 „ Satlow, Rudolf Paul, Hilfsgeistlicher.  
 66 \* Wagner, Chr. Hermann, Bäckerstr., Carlsbaderstr.  
 „ Börner, Moriz Theod., Buchbindergeh.  
 „ Uhlig, K. Ed., Decorationsmaler.  
 67 \* Löttsch, Friedr. Anton, Schießhausbes., Schießhausplatz.  
 68 \* Vogel, August, Schuhmachermstr. s. 78.  
 „ Schubert, Friedr. Hermann, Hutmacher, Schießhausgasse.  
 „ Hermann, Chr. Friedr., Posam.  
 „ Krämer, Joh. Eduard, Briefträger.  
 „ Martin, K. Heinr. Ferd., Posam.  
 69 \* Melzer, Friedr. Gottlob, Fleischerstr., Carlsbaderstr.  
 „ Löttsch, Ernst Ad., Seifens. u. Materialist.  
 „ Löttsch, Heinr. Gottlieb, Bäckergef.  
 70 \* Lorenz, Emma Therese, Wwe., Schießhausgasse.  
 „ Löttsch, K. August, Böttcherstr.  
 „ Keller, K. Anton, Schieferdeckergef.  
 „ Seltmann, K. Bernhard, Schneidermstr.  
 71 \* Löttsch, Ehregott, Schuhmachermeister, Schießhausgasse.  
 „ Mitte, Johann Moriz, Posam.-Verleg.  
 72 \* Franke, Moriz Albin, Tischlermeister, Schießhausgasse.  
 „ Bitterlich, Karl Wilh., Posam.  
 „ Nier, Friedr. Aug., Posam.  
 „ Rockstroh, K. August, Posam.  
 „ (Rockstroh, K. Gottlob, Posam.  
 „ (Rockstroh, Friedr. Hermann, Posam.  
 73 \* Mann, Fr. Wlh., Braumstr., Schießhausgasse.  
 „ Mann, Friedr. Eduard, Posament.  
 „ Hofmann, Aug. Edm., Buchbindergeh.  
 „ Lehmann, Florian Anton, Schneidermstr.  
 74 \* Weiß, K. Louis, Schön- u. Seidenfärb., Schießhausgasse.  
 „ Wagner, Ferd. Aug., Posam.  
 75 Scheune v. Ehregott Löttsch.  
 76 \* Kost, Frdr. Aug., Pos.-Fabrkt. (Adelsmühle), Schießhausgasse.  
 „ Frißsch, K. Aug., Posam.  
 „ Höhnel, K. Friedr. Ehrenreich, Corsetten-Zuschneider.  
 „ Köhler, K. Frdr. Oscar, Müller u. Bäcker.  
 „ Schaaf, K. Friedr. Aug., Posam.  
 77 \* Dehnel, K. August, Schlossermeister, wohnt z. Z. in Zwickau.  
 „ Schmidt, K. Hnr., Posam., Brauhausstr.  
 78 \* Vogel, K. August, Schuhmachermstr., Brauhausstr.  
 „ Dost, Friedr. Aug., Schuhmachermstr.  
 79 \* Weber, K. Frdr., Posam., Brauhausstr.  
 „ Richter, K. Friedr., Posam.  
 „ Pöttrich, Johanne, Wwe., Wäscherin.  
 80 \* Päßler, K. Ferd., Posam., Brauhausstr.  
 „ Bubenick, Friedr. Julius, Posam.  
 „ Bley, Josef, Schneidermstr.  
 81 \* Melzer, K. Chr., Posam., wohnt z. Z. in Limbach.  
 „ Hesse, K. Moriz, Glaser, Brauhausstr.  
 „ Berthold, Franz Constant., Pos.-Fabrkt.  
 „ Berthold, K. Franz, Posamentirer.  
 82 \* Jahn, Auguste Albertine, Wwe., Brauhausstr.  
 „ Jahn, K. Hermann, Posam.  
 „ Hermann, K. Aug. Ferd., Posam.  
 „ Zimmermann, Joh. Traugott, Posam.  
 83 Das Brauhaus.  
 84 \* Beck, K. Gust., Pos.-Verleg. u. Musikus. (Weiser-Häusel), Brauhausstr.  
 „ Hähnel, Wilh. Louis, Drechsler.  
 „ Martin, Friedr. Aug., Posam.  
 85 \* Schluttig, K. Friedr., Posam.-Fabrkt., Restaurat., Brauhausstr.  
 „ Becker, K. Friedr., Posament.  
 86 \* Köhler, Karl August, Bahnwächter, Brauhausstr.  
 „ Müller, K. Anton, Posam.  
 „ Grunert, K. Gotthold, Posam.  
 „ Jahn, K. Aug., Schuhmacher.  
 87 \* Bergelt, K. Ernst, Gerbereibes., z. Z. Soldat, Brauhausstr.  
 „ Mauersberger, Chr. Friedr., Posam.  
 „ Buschbeck, K. Heinr., Posam.  
 „ Hofmann, K. Eduard, Posam.  
 „ Hermann, Aug. Ferd., Posam.  
 „ Nestler, K. Aug., Posam.  
 „ Päßler, K. Chr. Aug., Posam.  
 „ Schneider, August Ferd., Posam.  
 87 B. \* Bergelt, Johann Gottlieb, Schuhmachermstr., Producth., Brauhausstr.  
 „ Beckert, Gustav, Posam.  
 „ Beyer, Chr. Gottlieb Aug., Posam.  
 „ Buschbeck, K. Ernst, Posam.  
 „ Buschbeck, Friedr. Herm., Posam.  
 „ Hunger, K. Aug., Schneidermstr.

- 87 B. Hermann, K. Anton, Posam.  
 „ Junghanns, K. Christ., Posam.  
 „ Solbrig, Friedr. Gustav, Posam.  
 „ Thomaz, K. Louis, Posam.  
 88 B. \*Mitte, K. Gottlob, Pos. u. Agent,  
 Brauhausstr.  
 89 \*Paur, Wilh. Frdrke, geb. Flath, Wwe.,  
 Färberei, Brauhausstraße.  
 „ Krebschmar, Heint. Wilh., Privat-Agent.  
 „ Vogel, Emil Ad. Ottomar, Bauschreiber.  
 „ Abt, Emil, Kaufm., Posam.-Fabr.  
 „ \*Boschert, Casp., Pos.-Fabr., Brauhstr.  
 89 B. \*Reim, K. Ernst, Fabrikstr., Brau-  
 u. hausstraße.  
 90 \*Reim, K. Louis, Commissionär für den  
 Consum-Verein.  
 „ Rehr, K. Hermann, Pos.-Fabrikant.  
 „ Schödl, August Fürchtegott, Pos.-Fabr.  
 „ Schödl, Chr. Bernhard, Posam.  
 90 Lauterbach, Ernst Rob., Pos., Brauhstr.  
 „ Lauterbach, K. Ferd., Posam.  
 91 \*Drescher, Florenz Emil, Tischlerstr.,  
 Brauhausstr.  
 „ Pollmer, K. Aug., Schön- u. Seidenfärb.  
 „ Päßler, K. Robert, Posam.  
 „ Hinkel, Anton Ferd., Pos. u. Musikus.  
 „ Schödl, Aron Herm., Posam.  
 91 B. \*Fischer, K. Friedr., Posam.-Fabr.  
 „ Fichtner, Friedr. Gustav, Posam.  
 „ Linke, K. Franz, Posam.  
 „ Mitte, K. Friedr., Posam.  
 „ Müller, K. Franz, Posam.  
 „ Stückrath, K. August, Posam.  
 92 \*Fischer, Christiane, Schneiders-Wwe.,  
 Brauhausstr.  
 „ Uhlemann, K. Gottwalt, Fleischer.  
 93 \*Lehn, Christiane, Wwe., Brauhausstr.  
 „ Langhammer, K. Herm., Posam.  
 94 \*Böttcher, Chr. A., Tischlerstr., Brhstr.  
 „ Göckritz, Chr. Friedr., Posam.  
 „ Sünder, Chr. Friedr., Posam.  
 „ \*Hillig, K. Aug., Posam., Brauhausstr.  
 „ Mitte, K. Ernst, Posam.  
 „ Straube, K. Friedr., Posam.  
 96 \*Reiter, Joh. Gotthilf, Pos.-Fabr.,  
 Brauhausstr.  
 97 \*Lippmann, K. Chr., Strumpfwirker,  
 Brauhausstr.  
 „ Bach, August Friedr., Tischlerges.  
 „ Bergner, Chr. Leon., Wwe., Milchhändl.  
 „ Buschmann, K. Fr. Aug., Handarbeiter.  
 97 Lötich, K. Anton, Posam.  
 „ Schaarschmidt, Gotthold Fr., Tischlerges.  
 „ Schneider, K. Aug., Posam.  
 „ Schaarschmidt, Chr. Karoline, Wwe.  
 98 \*Slesina, Johann Joseph, Pos.-Fabr.,  
 Brauhausstr.  
 „ Geyler, Eduard, Commis.  
 „ Hinkel, K. Gottlieb, Posam.  
 „ Müller, Aug. Eduard, Posam.  
 99 \*Uhlmann, Chr. Aug., Fleischerstr.,  
 Brauhausstr.  
 „ Martin, Heint. Eduard, Posam.  
 100 \*Kehrer, Gottlob Friedr., Posam,  
 Brauhausgasse.  
 101 \*Steiniger, K. Friedr. Anton, Posam.,  
 Brauhausgasse.  
 „ Steiniger, K. Gotthold, Pos. u. Musikus.  
 102 \*Göbel, K. Gottlob, Posam., Brauhsgff.  
 „ Berthold, Ernst Emil, Posam.  
 103 \*Hühnchen, Christ. Friederike, Wwe.,  
 Brauhausgasse.  
 104 \*Seltmann, K. Friedr. Gottlob, Pro-  
 duktenhändler, Brauhausgasse.  
 105 \*Wagler, K. Friedr., städt. Röhrstr.,  
 Brauhausgasse.  
 „ Hähnel, K. Aug. Ed., Schneiderges.  
 105 B. \*Lässig, K. Friedr. Aug., Posam.  
 Brauhausgasse.  
 „ Fiedler, Friedr. Heint., Posam.  
 „ Päßler, Eduard August, Posam.  
 „ Stahl, Karl Rudolf, Drechsler.  
 106 \*Kunzmann, Moriz Ferd., Fleischer-  
 meister, Brauhausgasse.  
 „ Groß, Johann Andreas, Posam.  
 107 \*Schwind, K. August, Zimmerstr.,  
 Brauhausgasse.  
 „ Friedel, Andreas, Posam.  
 „ Häßler, Aug. Ferd., Buchdruckergeh.  
 „ Bezold, Franz Hermann, Posam.  
 „ Thomaz, Friedr. Aug., Posam.  
 108 u. 109 \*Bleicherei von C. F. Kahrig,  
 Brauhausgasse.  
 „ Uhlig, K. Aug. Wilhelm, Bleicher.  
 110 \*Fischer, Anton, Materialist, Karls-  
 baderstr.  
 110 \*Martin, K. Aug., Rentier, Karls-  
 baderstr.  
 „ Wagner, Alexand. Philipp, Bürgerschul-  
 Lehrer.  
 111 \*Schneider, Auguste Alwine (Pos. u.  
 Bandjacken) Carlsbaderstr.

- 111 Freund, Paul, Commis.  
 „ Langer, Friedr. Aug., Hausmann.
- 112 \* Fuchs, Aug. Hermann, Bäckerstr.,  
 Carlsbaderstr.  
 „ Becher, Joh. Chr. Eduard, Posam.  
 „ Keller, Franz Richard, Posam.  
 „ Nier, Anton, Posam.
- 113 \* Hirsch, Norbert, Schneidermeister,  
 Carlsbaderstraße.  
 „ Burkert, Friedrich Ludwig, Markt-  
 helfer.  
 „ Kießling, Albert Heinrich, Posam.  
 „ Krieg, K. Leberecht Fürchtegott, Posam.  
 „ Lötisch, Ernst Friedrich, Posam.  
 „ Schubert, K. Friedrich, Posam.
- 114 \* Grund, K. Friedrich, Kfm. (Spitzen-  
 und Posam.), Carlsbaderstr.
- 115 \* Bauer, Friedrich Aug. Julius, Posam.,  
 Carlsbaderstr.  
 „ Bauer, K. August, Drechsler.
- 116 \* Delmann, K. Gotthold, Kleiderhänd-  
 ler, Langedgasse.
- 116 B.\* Horn, Heinrich Gotthold, Maurer-  
 meister, Langedgasse.  
 „ Horn, Albert, Schneider.  
 „ Langer, Gottlob Ferdinand, Posam.  
 „ Lötisch, Gottlob Hermann, Posam.  
 „ Göckriß, K. Gottlieb, Posam.
- 117 \* Werner, K. August, Posam.-Fabrkt.,  
 Langedgasse.  
 „ Lorenz, Hermann, Posam.  
 „ Schmiedel, Wilhelm Max, Posam.
- 118 \* Hillig, August Friedrich, Gärtner,  
 Brauhaußstr.  
 „ Köhler, Wilhelm Floduard, Tischler.  
 „ Lorenz, K. Friedrich August, Posam.  
 „ Köhler, Eduard Hermann, Posam.  
 „ Mitte, Rudolf, Posam.
- 119 Das Krankenhaus, Brauhaußstraße.  
 „ Schneider, Joh. Gotthold, Posam.  
 und Krankenwärter.
- 120 \* Schmiedel, Joh. Christiane, Papier-  
 fabr.-Wittwe, Brauhaußstr.  
 „ Schmiedel, Ernst Leberecht, Werkführer.
- 121 B.\* Kupfer, K. Alexander, Chaussee-  
 wärter, Carlsbaderstr.  
 „ Böttcher, Wilhelm Adolf, emerit. Rathß-  
 förster.  
 „ Meyer, K. Gottlob, Posam.
- 121 C.\* Siegert, K. August, Posam.-Fabrkt.,  
 Carlsbaderstr.
- 121 C. Schneider, Bruno, Kfm. (Perlenweberei).
- 122 \* Hillig, K. Chr., Restaur., Felsen-  
 schlößchen, Carlsbaderstr.  
 „ Tuchscheerer, K. Gotthold, Posam.
- 122 A. B. u. C. Bahnhofsgebäude.
- 123 K. Chaussee-Geld-Einnahme, Carls-  
 baderstr.  
 „ Richter, Joh. Chr. Gottlieb, Einnehmer.
- 124 Die Gottesackerkirche.
- 125 Schmidt, Chr. Friedrich August, Posam.,  
 Carlsbaderstr.  
 „ \* Schmidt, Auguste Wilhelmine Heim-  
 bürgin.
- 126 \* Langer, Concordie Friederike, Wwe.,  
 Carlsbaderstr.  
 „ Langer, K. Traugott, Posam.
- 127 \* Bleyl, Johanne Theres, Wittwe,  
 Carlsbaderstr.  
 „ Weber, K. Friedrich, Posam.-Fabrikant.
- 128 \* Teuscher, August Ferdinand, Posam.  
 und Händler, Carlsbaderstr.
- 129 \* Teichler, K. Eduard, Handarbeiter,  
 Carlsbaderstr.  
 „ Arnold, K. Anton, Schneiderges.  
 „ Flohrer, K. Friedrich Aug., Fabrikarbtr.  
 „ Nestler, K. Friedrich Wilhelm, Posam.
- 129 B.\* Wagler, Friedrich Julius, Posam.  
 Carlsbaderstr.  
 „ Weigel, K. Heinrich, Posam.  
 „ Krämer, Moriz Ed., Posam.
- 129 C.\* Wagler, Chr. Bernhard, Posam.-  
 Fabrikant, Carlsbaderstr.  
 „ Wagler, K. Franz, Posam.  
 „ Hunger, K. Chr. Louis, Posam.  
 „ Uhlmann, Chr. August, Posam.  
 „ Schröder, Ernestine, Wäscherin.
- 130 \* Fischer, Friedrich Gottlieb, Posam.,  
 Carlsbaderstr.  
 „ Langer, Rudolf-Ewald, Posam.  
 „ Langer, Gustav Hermann, Posam.
- 131 \* Schlegel, Ludwig Aewart, Posam.-  
 Fabrikant, Carlsbaderstr.
- 132 \* Krieg, K. Ferdinand, Posam.-Fabri-  
 kant, Carlsbaderstr.  
 „ Bergner, August Hermann, Posam.
- 133 \* Müller, Chr. Sophie, Wwe., Carls-  
 baderstr.  
 „ Sühnel, Karl Gotthilf, Lohnfuhrmann.  
 „ Seifert, Anton Gottlieb, Posam.  
 „ Köhler, Gotthold, Posam.  
 „ Köhler, Eduard, Posam.

- 133 Stückrath, K. Friedrich, Posam.  
 134 \* Flor, Chr. Gottlob, Rentier, Carlsbaderstr.  
 „ Stöckigt, K. Emil, Commis (in 284).  
 135 \* Beck, Friedrich Moriz Aron, Posam.=  
 Fabrikant, Carlsbaderstr.  
 „ Kückler, Gottlob Hermann, Posam.  
 136 \* Hofmann, Chr. Friedrich, Handarbtr.,  
 Carlsbaderstr.  
 „ Hofmann, Karl August, Scharwerks-  
 maurer.  
 137 \* Seydel, Chr. Friedrich, Schuhmacher-  
 meister, Carlsbaderstr.  
 „ Hildebrand, Anton, Posam.  
 138 \* Hilbert, Chr. Traugott, Posam.,  
 Carlsbaderstr.  
 „ Flüger, Hermann, Posam.  
 „ Kockitroh, Ernst Ludwig, Schuhmacher.  
 „ Zickler, Alex. Constantin, Landbrief-  
 träger.  
 139 \* Schmiedel, Christ. Gottlob, Fleischer-  
 meister, Carlsbaderstr.  
 „ Schmiedel, Pauline, Wwe. (Restau-  
 ration).  
 „ Siegert, Chr. Gottlob Hermann, Posam.  
 140 \* Mitte, Emilie Auguste, Carlsbaderstr.  
 „ Mitte, K. August, Posam.=Fabrikant.  
 „ Zierold, K. Erdmann, Posam.  
 140 B.\* Nier, August Ferdinand, Posam.=  
 Fabrikant, Carlsbaderstr.  
 „ Löser, Heinrich Robert, Posam.=Fabrkt.  
 „ Baumann, Eduard, Klempner.  
 141 Baustelle.  
 142 \* Nickel, K. Friedrich August, Bäcker-  
 meister, Carlsbaderstr.  
 „ Günzel, Ernst Louis, Buchbindergeh.  
 „ Bezold, Chr. Ferdinand, Posam.  
 „ Bezold, K. Ludwig, Posam.  
 „ Tippmann, Robert, Posam.=Verleger.  
 143 \* Freund, K. Gotthold Ferdinand,  
 Posam.=Fabrikant, Carlsbaderstr.  
 „ Berthold, Chr. Ed., Schuhmachermstr.  
 144 \* Kabrich, Chr. Wilhelmine, Kfm.=  
 Wittwe, Carlsbaderstr.  
 „ Wagner, Chr. Fr. E., Kfm. (Garngesch.)  
 145 \* Otto, K. August, Tischlermstr., Carls-  
 baderstr.  
 „ Groschupf, Ernst August, Posam.  
 „ Heinze, Chr. Ed., Markthelfer (in 284).  
 „ Linke, K. August, Posam.  
 „ Schmidt, Ed. Hermann, Posam.  
 145 Teubner, Heinrich Ferdinand, Schuh-  
 machermstr.  
 145 B.\* Krämer, K. Friedrich Gottlob,  
 Posam.=Fabrikant, Carlsbaderstr.  
 „ Neubauer, Friedrich Emil, Commis  
 (in 114).  
 „ Schubert, Clemens Ferdinand, Posam.=  
 Fabrikant.  
 „ Wegel, Wilhelm Anton, Posam.  
 146 \* Schneider, Henriette, Kfm.=Wittwe,  
 Rent., Schulgasse.  
 „ Erler, Auguste Julie, Kfm.=Wittwe,  
 Rent.  
 147 \* Ernst, Chr. Gotthold, Posam., Restau-  
 rateur, Carlsbaderstr.  
 „ Ernst, Ed. Theodor, Posam.  
 „ Ernst, Julius Rudolf, Posam.  
 „ Braun, Gustav Adolf, Uhrmacher.  
 „ Bock, K. Benjamin, Kürschner.  
 148 \* Schnabel, Alceste Pauliska, Kfm.=  
 Wwe., Rent., Carlsbaderstr.  
 „ Schaufuß, Fanny, Wittwe.  
 „ Krämer, K. Gotthold, Schnittthandel.  
 149 u. 150 \* Seyer, Waldemar, kaufmänn.  
 Agent, Carlsbaderstr.  
 151 \* Büschel, Chr. Traugott, Fleischer-  
 meister, Carlsbaderstr.  
 152 \* Freund, Johann Traugott, Privat.,  
 Carlsbaderstr.  
 „ Pfau, K. Heinrich, Tischlermeister.  
 153 \* Jahn, K. Chr., Posam., Kirchner,  
 Carlsbaderstr.  
 „ Jahn, Heinrich Ferdinand, Posam.  
 „ Fischer, Georg Reinhold, Sattler.  
 „ Schönfelder, K. August, Posam.= Fa-  
 brikant.  
 „ Quinque, Oscar Ernst Heinrich, Deco-  
 nom.=Inspect.  
 154 \* Spindler, Gottlob August, Posam.=  
 Fabrikant, Carlsbaderstr.  
 „ Teubner, K. Friedrich Ferdinand,  
 Posam.=Fabrikant.  
 „ Reinhold, K. Ludwig, Commis (in 111).  
 155 \* Böniß, Chr. Dorothee, Wwe.  
 „ Uhlig, Amalie Auguste verw., (Schnitt-  
 geschäft), Carlsbaderstr.  
 156 \* Schaarschmidt, Chr. Gotthilf, Schuh-  
 machermstr.  
 „ Preuß, Theodor, Posam.  
 „ Meißel, Arno Victor Hugo, Ingenieur.  
 „ Müller, Ernst Bruno, Lithograph.

- 157 \* Bauer, Wilhelm Ferdinand, Kürschner, Carlsbaderstr.
- 158 \* Müller, Wilh. Moriz, Bäcker, Carlsbaderstr.  
 „ Müller, K. Friedr., Pos.  
 „ Neubert, K. Heinr., Pos.  
 „ Nier, Heinr. Hermann, Pos.  
 „ Hunger, Gustav Eduard, Pos.  
 „ Voisch, K. Eduard, Pos.
- 159 \* Mauerberger, K. Jul., Holzpappenfabrikant, Carlsbaderstr.  
 „ Lory, Julius Wilhelm, Commis.  
 „ Sommer, Joh. Friedr. Wilh., Collect., Cigarrenlager.
- 160 \* Müller, K. Aug., Fleischerstr., Carlsbaderstr.  
 „ Müller, K. Heinrich, Privat.  
 „ Lohrinus, Ernst Ludw., Schlossermstr.
- 161 \* Köhler, K. Traugott, Schmiedemstr., (Kohlenhandel), Carlsbaderstr.  
 „ Köhler, K. Friedr., Schmiedeges.
- 162 \* Siebert s. 121 C.  
 „ Opitz, Georg Emil, Buchbinder und Galanteriearb., Carlsbaderstr.  
 „ Brunwald, Traugott Fr., Handarbtr.  
 „ Reuther, K. Wilh., Pos., Taubenhörl.  
 „ Wehnert, K. Friedr., Schneidermstr.
- 163 \* Meirner, K. Aug., Fleischermeister, Carlsbaderstr.
- 164 \* Flor s. 134.  
 „ Grümell, K. Gottlob, Kfm., (Material- und Garnhandl.), Carlsbaderstr.  
 „ Schönfeld, Gust. Herm., Commis.  
 „ Dittmann, Emilie Auguste Concordie, Wirthschafterin.
- 165 \* Unger, Gotthilf Ferdinand, Klempner, Schlettauerstr.
- 166 \* Uhlemann, Friedr. Wilhelm, Fleischer, Restaur., Schulgasse.
- 167 \* Büschel, K. Hermann, Fleischerstr., Schulgasse.  
 „ Kreißel, K. Friedr., Pos.-Verleger.  
 „ Lauterbach, Eduard Magnus Rupert., Fabrikarbtr.
- 167 B. \* Lötisch, K. Ferd., Kfm., Posament., Schulgasse.  
 „ Gruber, Ernestine Paul., Lehrers. Wwe.  
 „ Frißsch, Chr. Friedr., Expedient.
- 168 Die Bürgerschule, Schulgasse.  
 „ Seifert, K. Jul. Ehregott, Schul-Direct.  
 „ Fleckeisen, Emil, Lehrer.
- 168 Thomaß, Hugo, Lehrer.  
 „ Wolf, Bernhard, Lehrer.  
 „ Eitel, Friedr. August, Schneidermstr., Hausmann.
- 169 \* Grund, Friedr. Gotthold Edmund, Pos.-Fabrkt., Schulgasse.  
 „ Langer, K. Moriz, Kunsttischler.  
 „ Lippmann, K. Otto, Schlossermeister.
- 170 \* Nier, Chr. Gottlieb, Pos.-Fabrkt., Schulgasse.  
 „ Nier, Gustav, Posam.  
 „ Kusleb, Joh. Heinr., Schneidermstr.  
 „ Schlosser, Josef, Obsthändler.
- 171 \* Albert, Chr. Gottlob, Pos.-Fabrkt., Schulgasse.  
 „ Härtel, K. Friedr., Schuhmacherstr.  
 „ Nier, Ernst Robert, Pos.  
 „ Rebentisch, Ernst Ed., Pos.-Verleger.  
 „ Schmidt, Frdr. Aug. Erdm., Pos.-Verl.
- 172 \* Nier, K. Heinr., Pos.-Fabrkt., Schulgasse.  
 „ Nulsch, Julius, Dienstmann.
- 173 \* Kircheis, Chr. Herm., Pos.-Fabrkt., Schulgasse.  
 „ \* Krieg, Chr. Wilhelmine, Wwe.  
 „ Köhler, K. Friedr., Crinolinenfabrkt. und Pos.-Händler.
- 174 \* Fischer, Aug. Fr., Pos., Stadt-Steuer-Einnehmer, Schulgasse.  
 „ Buschbeck, Rudolf, Posam.  
 „ Rühlner, K. Aug., Posam.  
 „ Lauterbach, K. William, Pos.-Fabrkt., Musikus.  
 „ Rommler, Josef, Schuhmacher.  
 „ Süß, K. Friedr., Posam.  
 „ Wagler, Fr. Robert, Pos. u. Musikus.  
 „ Wendler, K. Fr. Traugott, Posam.  
 „ Wendler, K. Fr., Posam.
- 175 \* Neubert, K. August, Tischlerstr., Schulgasse.  
 „ Siegel, Wilhelm Leberecht, Barbier.  
 „ Better, Ernst Julius, Schuhmacher.
- 176 \* Werner, K. Heinr., Posam.-Fabrikant, Musikus, Schulgasse.  
 „ Börner, Fr. Heinr. Gottlob, Pos.-Fabrkt.  
 „ Görner, Gottlob Aug., Schneidermstr.
- 177 \* Kindermann, K. Fr. Aug., Pos.-Fabrkt., Feldgasse.  
 „ Eismann, geb. Kindermann, Christiane, Posam.-Fabrkt.  
 „ Grund, K. Fr. Rob., Posam.  
 „ Weinhold, K. Aug., Glaser.



- 178 \* Fischer, K. Gottlob, Rent., Stadtrath, Feldgasse.  
 " Fischer, Constantin, Pos.-Fabrkt.  
 " Fischer, Theodor, Pos.-Fabrkt.  
 179 \* Merkel, Johann Jacob, Schlachtst.-  
 Ginnehmer, Feldgasse.  
 " Weißflog, K. Aug., Posam.  
 " Lötich, Julius Herm., Schlossermstr.  
 180 \* Preiß, Fr. Aug., Pos.-Fabrkt., Feldgasse.  
 " Graupner, Julius Friedr., Posam.  
 " Graupner, Friedr. Julius, Posam.  
 " Brunert, Ernst Ferd., Glaserges.  
 181 \* Eismann, Joh. Aug., Pos.-Fabr., Feldgass.  
 " Grund, Joh. Erdm. Gust., Posam.  
 " Grund, David Gotthart, Posam.  
 " Martin, K. Anton, Commis (in 316).  
 182 \* Wettengel, Adolf, Fabrikarbtr., Feldgass.  
 " Müller, Ferd., Zimmermstr.  
 " Berthold, K. Gustav, Posam.  
 " Lötich, Heinr. Ed., Posam.  
 " Schauer, Chr. Gottlieb Lebrecht, Pos.  
 182 B. \* Ebeling, Alb. Rudolf, Pos.-Fabrkt.,  
 Feldgasse.  
 " Groschupf, K. Ernst, Pos., Ceremonienmst.  
 " Treppenhauer, Caroline, Wäscherin.  
 183 \* Mitte, Joh. Gottlob, Pos., Lohnfuhrm.,  
 Feldgasse.  
 " Mitte, Constantin, Posam.  
 " Mitte, Joh. Moriz, Pos.-Fabrkt.  
 " Rieß, Paul, Steindruckergeh.  
 184 \* Päßler, Fr. Herm., Pos., Ob. Berggasse.  
 185 \* Klemm, Adolf Fr., Böttcher, Ob. Bergg.  
 186 \* Hillarius, Chr. Ed., Pos.-Fabrkt., Obere  
 Berggasse.  
 " Fischer, Friedr. Aug., Posam.  
 187 \* Bauer, K. Wilh., Posam., Ob. Berggass.  
 188 \* Nebentisch, Fr. Aug., Pos., Ob. Bergg.  
 189 \* Creuzburg, K. Emil, Pos., Ob. Berggass.  
 " Creuzburg, K. Julius, Pos.  
 " Creuzburg, Karl Gust., Pos.  
 190 \* Müller, K. Heinr., Schleifer, Ob. Bergg.  
 " Fröhner, Fr. Anton, Posam.  
 192 \* Köhler, Fr. Aug., Pos., Ob. Berggass.  
 193 \* Hofmann, Joh. Dav. Aug., Pos., Ob.  
 Berggasse.  
 " Hofmann, Joh. Aug., Posam.  
 " Bauer, K. Friedr., Posam.  
 194 \* Grund, Aug. Ed., Pos., Ob. Berggasse.  
 " Kauper, Chr. Friedr., Posam.  
 195 \* Grund, Frz. Ant., Pos., Ob. Berggasse.  
 " Zöllner, Friedr. Aug., Schleifer.  
 196 \* Keller, K. Aug., Pos., Ob. Berggasse.  
 " Müller, K. Fr. Ferd., Pos.  
 197 \* C. C. Uhlemann's Erben, Ob. Berggass.  
 198 \* Schneider, Gust. Ferd., Pos. u. Musikus,  
 Ob. Berggasse.  
 " Schneider, Chr. K. Traug., Posam.  
 199 \* Beck, K. Heinr., Pos.-Verleger, Obere  
 Berggasse.  
 " Beck, Friedr. Ferd., Pos.  
 " Beck, Heinr. Bernhard, Dienstmann.  
 " Kreißel, K. Friedr. Gotthilf, Posam.  
 " Raaden, Chr. K. Heinr., Pos.  
 " Dehme, K. Ed. Ferd., Pos.  
 200 \* Pilz, Johanne Christiane, Wwe., Ob.  
 Berggasse.  
 " Groschupf, K. Gottwalt, Pos.  
 201 \* Pollmer, K. Traugott, Handarbtr., Ob.  
 Berggasse.  
 " Schmiedel, Friedr. Gust. Rosenthal, Pos.  
 202 \* Krämer, Christiane Charlotte Sidonie,  
 Wwe., Frauengasse.  
 " Neubert, K. Friedr., Dienstmann.  
 203 \* Wagler, K. Friedr., Pos.-Verleger,  
 Frauengasse.  
 " Wagler, Gustav Ed., Posam.  
 " Wagler, Chr. Gottlob, Posam.  
 204 \* Fischer, K. Friedr. Ferd., Victualien-  
 händler, Frauengasse.  
 205 \* Boisch, Chr. Lobegtt., Pos., Fraueng.  
 206 \* Beck, Frz. Rob., Bierschröter, Fraueng.  
 " Röchler, K. Chr., Pos.  
 " Müller, K. Eduard, Pos.  
 207 \* Scharr, K. Gottlob, Pos.-Fabrkt., Frz. Pos.  
 208 \* Sommer, Joh. Friedr. Wilh., Lotterie-  
 Collecteur, Frauengasse.  
 " Köhler, Leberecht Ed., Posam.  
 " Hofmann, K. Moriz, Pos.  
 " Meyer, Chr. Gotthold, Pos.  
 " Walthert, K. Friedr. Julius, Pos.  
 " Burkhardt, K. Traugott, Drechsler.  
 " Uhlig, Chr. K. Gottlob, Handarbeiter.  
 209 \* Kögler, Fr. Wilh., Pos.-Verl., Frauengass.  
 " Fischer, Chr. Gotthold, Handarbeiter.  
 " Richter, Joh. K. Gottlieb, Pos.  
 210 \* Tuchscheerer, K. Louis, Glaser, Frauengass.  
 " Bürstner, K., Pos.  
 " Fleischer, Friedr. Wilh., Pos.  
 211 \* Grund, Christiane, verwtw., Frauengass.  
 " Schönherr, Joh. Gottlob, Kohlenhändler.  
 " Merkel, Fr. Wilh. Aug., Anstreicher.  
 " Schaarschmidt, K. Gottlob, Pos.

- 211 Müller, geb. Friedrich, Joh. Christiane, Wwe.
- 212 \* Donner, Joh. Robert, Pos., Frauengass.  
 „ Beyer sen., Joh. Chr., Pos.  
 „ Hesse, Heinr. Moriz, Pos.  
 „ Kampf, K. Chr., Pos.
- 213 \* Schubert, K. Robert, Schuhmachermstr., Frauengasse.  
 „ Bauer, Joh. David, Handarbeiter.
- 214 \* Sühnel, Auguste Henriette, Fraueng.  
 „ Sühnel, K. Ernst, Pos.  
 „ Schneider, K. Aug., Pos.  
 „ Morgenstern, K. A., Pos.
- 215 \* Werner, K. Friedr. Anton, Pos.-Fabrkt., Frauengasse.  
 „ Voigtländer, K. Aug. Herm., Posam.  
 „ Rebentisch, Aug. Friedr., Pos.  
 „ Stopp, Chr. Friedr., Pos.  
 „ Schaarschmidt, K. Chr. Heinr., Pos.
- 216 \* Roscher, Friedr. Adolf, Pos.-Verleger, Pfarrgasse.  
 „ Wagler, geb. Reichel, Caroline, Wwe.  
 „ Müller, geb. Stopp, Christiane Wilhelmine, Schieferdecker-Wwe.
- 217 \* Roscher, K. Frdr. Aug., Pos.-Fabrkt., Pfarrgasse.  
 „ Hunger, K. Chr., Fabrikarbtr.  
 „ König, Heinr. Wilhelm, Pos.-Verleger.  
 „ Müller, K. Paul, Pos.  
 „ Süß sen., K. Aug., Pos.  
 „ Süß jun., K. Aug., Pos.  
 „ Teubner, Aug. Ferd. Moriz, Pos.-Verlg.  
 „ Teubner, Franz Julius, Schuhmacher.
- 217 B. \* Hinkel jun., K. Gottlieb, Pos.-Fabr., Musikus, Pfarrgasse.  
 „ Flohrer, K. Aug., Pos.  
 „ Krämer, Joh. Heinr. Eduard, Pos.
- 218 \* Hilbert, K. Aug., Pos.-Fabr., Pfarrgasse.  
 „ Röchler, Aug. Ludwig, Pos.
- 219 \* Waltherr, Joh. Hnr., Schuhmachermstr., Pfarrgasse.  
 „ Krämer, Chr. Friedr., Pos.  
 „ Käsemödel, K. Ed., Pos.  
 „ Leibel, K. Friedr., Fabrikschlosser.  
 „ Süß, K. Gust., Pos.
- 220 Die Pfarre, Pfarrgasse.  
 „ Rosenhauer, Joh. Heinr. Moriz, Pfarrer.
- 221 Die Kirche, Pfarrgasse.
- 222 Das Spritzenhaus, Schlettauerstr.
- 223 \* Sühnel, Joh. Gotthold, Viehhändler, Schlettauerstr.
- 223 Sühnel, K. Gotthold, Fleischerstr., Viehhändler.
- 224 \* Schubert, K. Rob. Ferd., Pos., Schlettauerstr.  
 „ Schubert, Ernst Ferd., Pos.  
 „ Schubert, Aug. Martin, Pos.
- 225 \* Zierold, Chr. Eduard, Posam.-Fabrkt., Brüdergasse.  
 „ Zierold, Oskar Theod., Pos.  
 „ Bilz, Chr. Friedr., Pos.-Fabr.  
 „ Nestler, K. Adolf, Pos.  
 „ Schlegel, K. Anton, Posam.
- 226 \* Wiedemann, Joh. Chr., Pos., Brüdergasse.  
 „ Wiedemann, Ernst Louis, Pos.-Fabrkt.  
 „ Bauer, Wilh. Herm., Pos.  
 „ Grund, K. Wilhelm, Pos.  
 „ Reißig, K. Alexander, Schuhmachermstr.
- 227 \* Nier sen., K. Friedr., Pos., Kirchvater, Brüdergasse.  
 „ Nier jun., K. Friedr., Pos.
- 227 B. \* Werner, Gotthart Hermann, Pos., Brüdergasse.  
 „ Wagler, K. Aug., Zimmermann.  
 „ Pabstdorf, Gottlob Herm., Pos., Zeitungsträger.  
 „ Brunn, Karl Oswald, Pos.
- 228 \* Hinkel's Erben, Brüdergasse.
- 229 \* Langer, K. Wlh., Pos., Frauengasse.  
 „ Langer, K. Rudolf, Pos.  
 „ Groß, K. Friedr., Hausmann (in 23).  
 „ Eitel, K. Ludwig, Pos.
- 230 \* Dehme, Christiane Sophie Amalie, Schlettauerstr.  
 „ Dehme, Wilh. K. Samuel, Pos.  
 „ Lauterbach, Albert Ferd., Pos.  
 „ Müller, Gust. Wilh., Pos.
- 231 \* Freund, Therese, Pos.-Fabrkt.-Wwe., Schlettauerstr.  
 „ Hunger, Chr. Heinr., Schornsteinfeger.
- 232 Baustelle.
- 233 \* Levin, Hermann Rudolf, Pos., Schlettauerstr.  
 „ Röchler, Gottlob Friedr., Pos.
- 234 \* Päßler, K. Friedr. Aug., Pos., Schlettauerstr.  
 „ Päßler, Franz Robert, Pos.  
 „ Päßler, K. Emil, Pos.  
 „ Päßler, K. August, Pos.  
 „ Trübschler, Ernst Heinr., Pos.  
 „ Grund, Joh. Heinr. Gotthelf, Pos.

- 234 Lessig, August, Pos.  
 235 \* Hinkel, Chr. Friedr., Pos., Ob. Berggass.  
 „ Siegert, Franz Leo, Pos.  
 „ Löser, Friedr. Aug., Rohrflechter.  
 236 \* Siegel, K. Ernst, Pos., Victualienh.,  
 Obere Berggasse.  
 „ Edelmann, Gottlob Heinr., Pos.  
 „ Franke, K. Adolf, Pos.  
 „ Fröhner, Eduard Theodor, Pos.  
 „ Löttsch, K. Emil, Pos.  
 „ Müller, geb. Meyer, Wilhelmine, Wwe.  
 „ Schulze, Joh. Traugtt., Pos., Ob. Bergg.  
 237 \* F. W. Uhlig's Erben, Obere Berggasse.  
 „ Beckert, Franz Rob., Austreicher.  
 „ Krämer, K. Friedr., Pos.  
 „ Krämer, Chr. Friedr., Pos.  
 „ Krämer, Heinr. Bernhard, Pos.  
 „ Hübner, Friedr. Moriz, Pos.  
 „ Schubert, geb. Grund, Christiane, Wwe.  
 238 \* Mitte, Joh. Gotthold, Pos., Obere  
 Berggasse.  
 „ Ahmann, Friedr. Anton, Pos.  
 „ Graupner, Friedr. Ferd., Pos.  
 „ Löttsch, K. Gottlob Bernh., Pos.  
 „ Dertel, Gottlob Heinr., Pos.  
 239 \* Meinert, Wilh. Gustav, Pos.-Fabrkt.,  
 Schlettauerstr.  
 „ Teichler, K. Louis, Pos.-Fabrkt.  
 „ Hermann, K. Wilhelm, Pos.  
 „ Krämer, K. Ferd., Pos.  
 240 \* Frank, Fr. Emil, Dek., Schlettauerstr.  
 241 \* Zahn, K. Aug., Pos.-Verleger, Schlet-  
 tauerstr.  
 242 \* K. M. Arnold's Erben, Schlettauerstr.  
 „ Loos, K. Ed., Pos.  
 243 \* Edelmann, K. Bernh., Tapezierer,  
 z. B. Soldat, Schlettauerstr.  
 244 \* Mönch, Lobegott, Pos., Schlettauerstr.  
 245 \* Krämer, Aug. Clemens, Pos., Schlet-  
 tauerstr.  
 „ Böttcher, Friedr. Ernst, Pos.  
 246 \* Müller, K. Friedr. Gottlob, Pos.,  
 Schlettauerstr.  
 „ Päßler, Aug. Clemens, Pos.  
 „ Ahig, Chr. Friedr., Pos.  
 „ Himmelreich, K. Heinr., Weber.  
 247 \* Levin, Joh. Andreas, Pos., Schlet-  
 tauerstr.  
 „ Gräßler, Aug. Heinr., Pos.  
 248 \* Liebscht, Clemens Heinr., Pos., Schlet-  
 tauerstr.  
 248 B. \* Meyer, K. Emil Julius, Handarbtr.,  
 Schlettauerstr.  
 249 \* Fiedler, Chr. Herm., Dekon., Schlettstr.  
 „ Hammerschmidt, Chr. Gotthold, Pos.  
 „ Seltmann, Aug. Clemens, Pos.  
 250 \* Richter sen., Chr. Friedr., Handarbtr.,  
 Schlettauerstr.  
 „ Richter jun., Chr. Fr., Zimmermann.  
 „ Hähnel, K. Gottlob, Handarbeiter.  
 251 \* Franke, K. Heinr., Pos., Schlettauerstr.  
 „ Wagner, Gottlob Friedr., Pos.  
 252 \* Schreiber, Fr. Aug., Pos., Schlettstr.  
 253 \* Hunger, Chr. Gottlob, Restaurateur,  
 Schlettauerstr.  
 „ Bauer, Friedr. Leberecht, Posam.  
 „ Blechschmidt, K. Heinr., Pos.  
 „ Weidauer, K. Aug., Pos.  
 254 \* Krämer sen., K. Ed., Schlettauerstr.  
 255 \* Schubert, Gustav Adolf, Dekonom,  
 Schlettauerstr.  
 256 \* Krieg, K. Fr. Aug., Pos., Schlettauerstr.  
 „ Burkhardt, Joh. Gottlob, Handarbtr.  
 „ Hunger, Chr. Ferd., Pos.  
 „ Krämer jun., K. Ed., Pos.  
 „ Schlick, K., Tischlerges.  
 257 \* Preuß, K. Andreas, Pos.-Fabrkt.,  
 Schlettauerstr.  
 „ Preuß, K. Herm., Pos.  
 „ Preuß, K. Rudolf, Pos.  
 258 \* Städtler, K. Rob., Barbier, Schlet-  
 tauerstr.  
 259 \* Schlegel s. 131.  
 „ Groschupf, Wilh. Robert, Pos., Musikus.  
 „ Grund, Heinr. Leberecht, Pos.  
 „ Hecker, gen. Meyer, K. Aug., Pos.  
 „ Krämer, Emil, Pos.  
 „ Lorenz, K. Chr., Pos.  
 „ Mann sen., Anton Friedr., Pos.  
 „ Mann jun., Anton Friedr., Pos.  
 „ Richter, Amalie Henriette, Wwe.  
 „ Seltmann, K. Ant., Müller. u. Bäckergef.  
 „ Schmidt, Gustav Adolf, Pos.  
 „ Stiebner, Rob. Friedr., Pos.  
 260 \* Löttsch, Chr. Gotthold, Pos.-Fabrkt.,  
 Schlettauerstr.  
 „ Löttsch, K. Ferd., Pos.-Fabrkt.  
 „ Dachert, Friedr. Aug., Pos.  
 „ Franke, Aug. Heinr., Pos.  
 261 \* Lämmel, K. Hermann, Pos.-Fabrkt.,  
 Schlettauerstr.  
 „ Effenberger, Anton Clem., Steindrucker.

- 262 \* Wagner, K. Friedr., Fleischermeister, Silberstraße.  
 „ Bauer, Chr. Frdr., Pos.  
 „ Zierold, Joh. Louis, Pos.  
 263 \* Koscher, Friedr. Ed., Holz u. Kohlenhändler, Silberstr.  
 264 \* Spindler, Johann Gottwalt, Posam., Silberstr.  
 „ Spindler, Franz Florentin, Pos.  
 „ Zahn, Fr. Moriz, Scharwerksmaurer.  
 264 B. \* Hübner, Gust. Ed., Fabrikaußseher, Silberstr.  
 „ Benedict, Friedr. Albin, Pos.  
 „ Jungk, Albin Friedr., Pos.  
 „ Mitte, K. Rudolf, Pos.  
 „ Uhlmann, Theodor, Pos.  
 265 \* Böttcher, Chr. Charl., Wwe, Silberstr.  
 „ Böttcher, Joh. Herm., Pos.  
 „ Böttcher, Friedr. Ernst, Pos.  
 „ Böttcher, Fr. Clemens, Pos.  
 „ Böttcher, Chr. Heinr., Pos.  
 „ Böttcher, Joh. Chr., Pos.  
 „ Päßler, K. Albin, Pos.  
 266 \* Jungk, Christiane Karoline, verehel., Silberstr.  
 „ Jungk, K. Friedr., Pos.  
 „ Keil, K. Friedr. Ed., Pos.  
 267 \* Bach, Andr. Aug., Pos.-Fabr., Silberstr.  
 „ Kunau, geb. Krämer, Therese, Wwe.  
 „ Müller, K. August, Pos.  
 „ Rieß, K. Heinr. Bernh., Pos.  
 268 \* Ebeling, Heinr. Albin, Restaurateur, Silberstr.  
 „ Bach, Franz Ludwig, Pos.  
 „ Reitler, K. Friedr., Pos.  
 „ Müller, Chr. Friedr., Pos.  
 „ Rebentisch, Aug. Wilhelm, Pos.  
 „ Strobel, K. Heinrich, Pos.  
 269 \* C. Büschel's Erben, Schlettauerstr.  
 „ Runzmann, K. Friedr., Fleischerstr.  
 „ Arnold, K. Moriz, Pos., Hausmann.  
 „ Beck, Gottlob Rudolf, Pos.  
 „ Langer, Friedr. Aug., Pos.  
 270 \* Mittag, Herm. Julius, Pos.-Fabrkt., Schlettauerstr.  
 „ Mittag, Franz Aug., Pos.-Fabrkt.  
 „ Mitte, K. Theodor, Pos.  
 „ Ekdorf, Franz Hermann, Pos.  
 „ Schmiedel, K. Gottlob, Pos.  
 271 \* Levin, Chr. Gotthilf, Pos., Schlettstr.  
 „ Schwammekrug, Friedr. Aug., Pos.  
 271 Schwammekrug, Henriette, Hebamme.  
 272 \* Möckel, Joh. David, Pos.-Fabrkt., Schlettauerstr.  
 „ Burkert, K. Aug., Bäckerstr.  
 „ Schubert, Friedr. Louis, Pos.  
 „ Wagner, Joh. Gottlieb, Schneiderstr.  
 273 \* Burkhardt, Joh. Gotthilf, Pos.-Fabrkt., Schlettauerstr.  
 „ Wahnung, K. u. Co., Posam.-Geschft.  
 „ Langer, K. Friedr., Buchbinder.  
 „ Berthold, Chrst. Friederike, Wwe.  
 274 \* Brunn, Ottomar, Pos.-Fabrkt., Schlettauerstr.  
 „ Heß, K. Aug., Pos.  
 „ Herberger, K. Gottlieb David, Pos.  
 „ Lehm, K. Louis, Materialist.  
 „ Schmidt, Adelheid, verehel., (Garn- u. Wollgeschäft).  
 275 \* Schödl, K. Franz, Tischlerstr., Schlettauerstr.  
 „ Wiegand, Friedr. Benjamin, Pos.  
 277 \* Frank, K. Herm., Bäckerstr., Schlettauerstr.  
 „ Berthold, K. Ludw. Emil, Pos.  
 „ Berthold, Heinr. Robert, Pos.  
 „ Beckert, K. Gotthld., Pos. u. Haarschndr.  
 „ Prockert, Franz, Schneiderstr.  
 278 \* Schubert, Juliane Wilhlmne, Kirchgß.  
 „ Schubert, Fr. Aug. Julius, Korffabrkt.  
 „ Schubert, K. Herm., Lohnkutscher.  
 „ Richter, Wilh. August Conrad, Kfm., Korffabrkt.  
 279 \* Hempel, Friedr. Anton, Bäckerstr., Schlettauerstr.  
 „ Hofmann, K. Gustav, Pos.  
 280 \* Löttsch, Ernst Rudolf, Pos.-Fabrkt., Schnittgeschäft, Schlettauerstr.  
 281 \* Görlich, Joh. Wilh. Ernst, Materialwaaren u. Spirituosenhndlr., Kirchgasse.  
 „ Kind, Emil Oskar, Commis (in 316).  
 282 \* Uhlmann, Gust. Robert, Restaurat., Materialist, Kirchgasse.  
 „ Biermann, Rob. Gustav, Steindrucker.  
 „ Schubert, K. Chr. Aug., Pos.-Fabrkt.  
 283 \* Edelmann jun., Chr. Ferd., Kfm. (Posamenten), Kirchgasse.  
 „ Edelmann sen., Chr. Ferd., Makl., Priv.  
 „ Schreiber, Fr. Aug. Ferd., Hausmann.  
 284 u. 285. \* Langstraßen, Ferd., Kaufm., (Spitzen und Pos.), Carlsbaderstr.  
 „ Langer, Reinhold, Commis.

- 286 \* Wuffing, Frdr. Ernst, Mehl- u. Prod.-  
Berthold, Aug. Herm., handel, Getreide,  
Carlsbaderstr.
- 287 \* Müller I., Friedr. Wilh., Pos.-Fabr.,  
Carlsbaderstr.  
Ebert, Friedr. Emil, Materialist.  
Kunz, Franz Jos., Obst- u. Gemüsehdlr.  
Pursch, Joh. Daniel Herm., Kürschner.  
Scherber, Frdr. Wilhelm, Privat.
- 288 \* Kunze, K. Ant., Apotheker, Carlsbaderstr.  
Morgenstern, Gustav Adolf, Provisor.  
Pohle, Robert, Postmeister.
- 289 \* Rein, Constanze Henriette, verheh.,  
Carlsbaderstr.  
Rein, Friedr. Aug. Wilh., Kfm. (Pos.  
und Bandzacken).
- 290 \* Porst, Alwine, Wwe., Materialhänd-  
lerin, Carlsbaderstr.  
Humwald, Hnt. Cornelius, Decorations-  
maler.  
Hübcher, Chr. Heint., Commis (in 335).  
Sättler, Frdr. Emil, Commis (in 316).
- 291 \* Möckel, K., Schmiedemstr., Carlsbaderstr.  
Opitz, Theod. Leberecht, Bauunternehm.
- 292 \* Müller, Chr. Friedr., Tischlermstr.,  
Carlsbaderstr.  
Müller, Gustav Albin, Tischlerges.  
Heinrich, Friedr. August, Expedient.  
Dietrich, Gust. Georg Martin, Commis  
(in 41).
- 293 \* Stäber, Fr. Emil, Fbrkt., Friedrichstr.
- 294 u. 295 \* Schmiedel, Chr. Sam. Gottlob,  
Privat., Katharinenstr.  
Schmiedel, Magnus Clem., Gastwirth.
- 296 \* Lessig, Franz Theodor, Pos.-Fabrkt.,  
Katharinenstr.  
Freitag, Ad. Herm., Bürgerschul-Lehrer.  
Lehmann, Hugo Leopold, Bürgerschul-  
Lehrer und Organist.  
Krieffig, K. Aug., Briefträger.  
Mehner, K. Ed., Postpacker.
- 296 B. \* Süß, K. Gottlob, Maurermstr.,  
Neuegasse.  
Högel, Friedr. Chr., Papiermachergeh.  
Bröhl, Joh. Melchior, Thonwaarenfabr.  
Wolf, K. Oswald, Klempner.
- 297 \* Langer, Joh. Gottlob, Pos.-Fabrkt.,  
Neuegasse.  
Arnold, Joh. Heinrich, Bergmann.  
Löttsch, Friedr. Clemens, Pos.  
Piezold, Ernst Herm., Pos.
- 298 \* Georgi, Gottlieb Heinrich, Pos.-Fabr.,  
Neuegasse.  
Böttcher, Friedr. Adolf, Pos.  
Franke, K. Friedr. Ed., Pos.  
Krauze, Anton Emil, Pos.  
Langer, Chr. Gotthilf, Schuhmachermstr.  
Michaelis, Gust. Hermann, Werkmeister.  
Schmidt, K. Friedr. Gust., Pos.  
Better, K. Friedr. Ed., Pos.
- 299 \* Hempel, K. Friedr., Pos.-Fabrkt.,  
Katharinenstr.  
Hempel, K. Ludwig, Buchbinder.
- 300 \* Löttsch, K. Chr. Gotthold, Pos., Katha-  
rinenstr.  
Löttsch, K. Ed., Pos.  
Ender, K. Hermann, Pos.  
Klinger, Friedr. Wilh., Pos.
- 301 \* Stückrath, Friedr. Aug., Pos.-Fabrkt.,  
Neuegasse.  
Escher, Karl Gottlob, Pos.  
Fischer, Fr. Bernh., Pos.
- 302 \* Löttsch, K. Wilh., Pos.-Fabr., Neuegasse.  
Büchler, Gustav, Kaufm., Pos.  
Franke, Herm. Robert, Procurist bei  
W. u. Co.
- 303 Das Spritzenhaus.
- 304 \* Schubert, K. Chr. Friedr., Dekonom,  
Schlettauertstr.  
Schneider, K. Friedr., Pos.  
Mehner, K. Aug., Pos.  
Mann, Joh. Lobegott, Handarbeiter.  
Börner, Heint. Wilhelm, Stellmacher.
- 305 C. L. Müller's Scheune.
- 305 B. \* Langer, Frz. Edw., Pos., Buchenstr.
- 306 \* Berthold, Frz. Moriz, Pos., Buchenstr.  
Helfer, Joh. Gottlob, Pos.  
Günther, Friedr. Wilh., städt. Straßen-  
wärter.
- 307 \* Melzer, Johanne Concordie, Wwe.,  
Friedrichstr.  
Markert, K. Gustav, Cartonnagenarbtr.  
Püschel, K. Hermann, Fleischerstr.  
Engert, Amalie Ernestine, Näherin.  
Grünert, Kfm.-Wwe.
- 307 B. \* Müller, Aug. Bruno, Tischlermstr.  
Buziger, Max. Robert, Rent., Agent.  
Fischer, Oswald Rich., Commis (in 284).
- 308 \* Levin, Joh. Ernst Benjam., Pos.-Fabrkt.  
Jahn, Chr. Friedr. Chregott, Pos.  
Mitte, Gustav William, Pos.  
Eckhardt, Chr. Karoline, Wäscherin.

- 309 \* Krost, Ernst Louis, Buchbdr., Frdrchstr.  
 310 \* Matthesius, K. Frdr., Kaufm. (Posamenten), Friedrichstr.  
 311 \* Schubert, Wilh. Gustav, Pos.-Fabrkt.  
 „ \* Schubert, K. Emil, Stadtkassirer, Friedrichstr.  
 „ Grund, Leberecht, Ferd., Pos.  
 „ Boißsch, August Oswald, Pos.  
 312 \* Freund, Chr. Gotthold, Pos.-Fabrkt., Friedrichstr.  
 „ Freund, Fr. Herm., Pos.  
 „ Freund, Bernhard, Kaufmann.  
 „ Vist, K. Richard, Commis (in 47).  
 313 \* Franke, Marie, Fräulein, Friedrichstr.  
 „ Reichsner, Gust. Otto, Kfm. (Posamtn.).  
 „ Wagner, Osm. Arwed, Kfm. (mit in 41).  
 „ Schmidt, K. Friedr. Aug., Ingenieur.  
 314 \* Ahlemann, Chr. Andreas, Pos.-Fabrkt. und Stadtr., Carlsbaderstr.  
 „ Müller, Eduard, Procurist (in 316).  
 „ Markgraf, Franz, Maschinenbauer.  
 315 \* Hoffmann, Johanne Christiane Wilh., Pos.-Fabrkt.-Wwe., Carlsbaderstr.  
 „ Abt, Emil, Kaufm.  
 „ Herold, Gustav, Commis.  
 „ Kalkoff, Ernst Aug., Priv.  
 „ Siecke, Friß, Advokat.  
 316 u. 317 \* Bach, Eduard Julius, Kaufm., Carlsbaderstr.  
 „ Casparie, Pauline, Wirthschafterin.  
 „ Wieland, Louise, Gouvernante.  
 „ Schmidt, K. Aug., Hausmann.  
 318 \* Fiedler, K. Aug., Tischlermstr., Waldschlößchengasse.  
 „ Edelmann, Franz Louis, Commis (bei W. u. Co.).  
 „ Dueck, Hermann, Kaufm. (mit in 313).  
 319 \* Lösche, Bernhardine, Wwe., Waldschlößchengasse.  
 „ Fischer, Joh. Ferdin., Kfm. (Posamtn.).  
 „ Jorisch, Herm., Commis (b. W. u. Co.).  
 „ Kärtscher, Alb. Dsk., Commis (in 317).  
 „ Gerth, Chr. Frdr. K., Procurist (in 289).  
 320 \* Koch, Heint. Theod., Advokat, Waldschlößchengasse.  
 „ Dubois, Lucie, Gouvernante.  
 321 \* Gensel, Heint. K. Theodor, Rentier, Waldschlößchengasse.  
 „ Otto, K. Alexander, Procurist (in 284).  
 321 B. \* Helweg, Hans Zacharias, Kaufm. (Posament.), Waldschlößchengasse.  
 321 B. Mohl, Heint. Ludwig, Commis.  
 „ Weißbach, Paul, Commis.  
 322 \* Bach, Ed., Kaufmann, s. 316 u. 317.  
 „ Seifert, Herm., Restaurateur, Waldschlößchen.  
 322 A. \* Eduard Bach, s. 316 u. 317.  
 323 \* Junghans jun., Chr. Gottlob, Pos., Brauhaustr.  
 „ Junghans sen., Chr. Gottlob, Pos.  
 „ Reuther, K. August, Pos.  
 „ Weigel, Chr. August, Pos.  
 324 \* Schmiedel, Friedr. Andr., Pos.  
 „ Enke, Johann Michael, Privat.  
 325 — —  
 „ Rebentisch, Paul, Pos.  
 „ Riedel, Ed. Bernhard, Buchbinder.  
 „ Zöllner, Joh. Aug., Schleifer.  
 326 \* Krieg, K. Herm., Pos., Brauhaustr.  
 „ Krieg, Chr. Friedr., Pos.  
 327 \* Müller II., Fr. Wlh., Pos., Brauhaustr.  
 „ Grund, Chr. Frdr. Ed., Fabrikarbtr.  
 „ Flohr, Gustav Oswald, Pos.  
 „ Schubert, Gustav Adolf, Bergmann.  
 327 B. \* Schönfelder, Friedr. August Ed., Todtenbettmstr., Brauhaustr.  
 „ Werner, Ernst Friedr., Pos.  
 327 C. \* Rüdiger, K. Fr. Aug., Pos.-Fabrkt. Dorothee.  
 „ Mauersberger, K. Julius, Pos.  
 „ Hofmann, Joh. K. Ernestus, Pos.  
 „ Hofmann, Karl Robert, Pos.  
 327 D. \* Müller II., K. Herm., Pos., Dorothee.  
 „ Müller, K. Friedr., Pos.  
 „ Müller, K. Robert, Pos.  
 „ Hofmann, K. Ernst, Pos.  
 „ Krämer, K. Gottlob, Pos.  
 „ Beßold, Friedr. Aug., Schuhmacher.  
 327 E. \* Böttcher, Frdr. Aug., Pos.-Fabrkt., Dorothee.  
 „ Geitner, Fr. Otto, Pos.  
 „ Neubert, Friedr., Bahnarbtr.  
 „ Wiegand, August Friedr., Pos.  
 327 F. \* Siegert s. 121 C.  
 „ Schreiter, Chr. Hermann, Pos.  
 „ Hofmann, Joh. Gottlob Magnus, Pos.  
 „ Hofmann, Theod. Aug., Pos.  
 „ Hofmann, K. Aron, Pos.  
 „ Krämer, K. Friedr., Pos.  
 „ Müller, Ernst Anton, Pos.  
 „ Mitte, K. Hermann, Pos.  
 Dorothee.

- 328 \* Müller, K. Louis, Bäckerstr., Frdrstr.  
 „ Krieger, Emil Julius, Kaufm. (in 315).  
 „ Schmalfuß, K. Ernst Fr., Vauschreiber.  
 330 \* Schönfelder, K. Chr. Fürchtegott, Pos.=  
 Fabrkt., am Schießhaus.  
 „ Eberlein, Chr. Friedr. Julius, Pos.  
 „ Hier jun., K. Anton, Pos.  
 „ Wagler, K. Anton, Pos.  
 331 \* Heppe, Ernst Sigismund, Bürgermstr.,  
 Friedrichstr.  
 „ Henze, K. Friedr. Aug., Gas-Inspect.  
 „ Leidel, Friedr. Aug., Tischlerges.  
 „ Muschter, Karl Traugott, Pos.  
 „ Meyer, K. Gottlob, Zimmerstr.  
 „ Scheuffler, K. Eduard, Agent.  
 332 \* Kraft, Wilh. Ed., Kaufm. (in 316).  
 Friedrichstr.  
 „ Kraft, Ernst Eduard, Buchbinder.  
 333 \* Pfau, Ernst Ferdinand, Baumeister,  
 Friedrichstr.  
 „ Denicke, Therese, Wwe, Rentière.  
 „ Richter, Marie, Wwe., Rentière.  
 334 \* Siegel, Chr. Gottlieb, Schuhmchrstr.,  
 Frdrchstr.  
 „ Schmiedel, K. Gottlob, Hausmann (in 3).  
 „ Olbricht, Chr. Friedr., Handarbeiter.  
 „ Nestler, Chr. Friedr. Ed., Pos.  
 „ Hengst, Fr. Aug., Weber u. Fabrikarbtr.  
 „ Beck, Gottlob Leberecht Rosenthal, Pos.  
 334 B. \* Görner, Jul. Wilh., Schneidermstr.  
 u. Victualienh., Friedrichstr.  
 „ Göckriß, K. August, Pos.  
 „ Poser, Ernst Julius, Gürtler.  
 334 B. Wigmann, K. Otto, Pos.  
 335 \* Fiedler, s. 32.  
 „ Kunze, Gustav Emil, Kfm. u. Fabrikant,  
 Buchenstr.  
 „ Löser, Chr. Gottlieb, Hausmann.  
 335 B. \* Köhler, Fr. Ed., Pos., Buchenstr.  
 „ Berthold, Chr. Heinr., Pos.  
 „ Friedel, K. August, Schuhmacher.  
 „ Müller, Friedr. Hermann, Fabrikarbtr.  
 „ Otto, Friedr. Wilh., Pos.  
 „ Schubert, K. Ed., Pos.  
 335 C. \* Brauer, Friedr. Oscar, Cartonna-  
 gen-Fabrikant, Buchenstr.  
 336 Baustelle.  
 337 \* Uhlig, K. Wilh. Eli, Buchbinder,  
 Friedrichstr.  
 „ Hättasch, Joh. Theod., Ober-Ingenieur.  
 338 \* Gutberlet, Wilh. Heinrich, Fabriknt.,  
 Friedrichstr.  
 „ Heppe, Paul Sigism., Commis (in 47).  
 „ Krauße, Friedr. Ludwig, Pos.  
 339 \* Andersen, Chr. Emil, Decorations-  
 maler, Frdrchstr.  
 „ Flohrer, K. Friedr. Anton, Pos.  
 „ Roscher sen., K. Fr., Bierschröter.  
 „ Roscher jun., K. Fr. Ant., Bchhdlsbote.  
 340 \* Graupner, K. Gottlieb, Fabrikarbtr.,  
 Frdrchstr.  
 „ Langer, Wilhelm Ed., Posament.  
 „ Levin, August Emil, Pos.  
 „ Otto, Friedr. Hermann, Posam.  
 „ Pegold, Friedr. Emil, Pos.  
 „ Pegold, Ernst Eduard, Bäcker.  
 „ Seelig, K. Adolf, Pos.

Sechste Abtheilung.

Alphabetisches Namens-, Standes- und Wohnungs-  
Verzeichniß.

**A.**

- Abt, Emil, Kaufm., Brauhausstr. 88.  
Adler, Joh. Georg, Cartonnagenfabrikant,  
Carlsbaderstr. 47.  
Albert, Chr. Gottlob, Pos.-Fabrkt., Schul-  
gasse 171.  
Albrecht, Friedr. Aug., Pos.-Fabrkt., Münz-  
gasse 13.  
Andersen, Chr. Emil, Decorationsmaler,  
Friedrichstr. 339.  
Arnold, Karl Anton, Schneiderges., Carls-  
baderstr. 129.  
Arnold, verw., Schlettauerg. 242.  
Arnold, Joh. Heinr., Bergm., Neueg. 297.  
Arnold jun., K. Moriz, Hausmann, Schlet-  
tauerg. 269.  
Asmann, Friedr. Anton, Pos., Schlettauer-  
gasse 238.  
Azig, Chr. Aug., Pos., Schlettauerg. 246.  
Augustin, August Fürchtegott, herrschaftl.  
Kutscher, Münzg. 12.

**B.**

- Bach, Julius Eduard, Kaufm., Waldschlöß-  
cheng. 316 u. 317.  
Bach, Sophie Louise, Rentière, Marktg. 3.  
Bach, Ferd. Rob., Kaufmann und Seiden-  
händler, Marktgasse 6.  
Beckert, Friedr. Otto, Pos., Münzgasse 17.  
Bergner, K. Alex. Oswald (Buchbinderei und  
Druckerei), Markt 29.

- Bach, Paul Otto, Kaufmann, Markt 30.  
Bauer, K. August, Tischlermeister, Katha-  
rinengasse 32.  
Bräcklein, Joh. Philipp Bertram, Maurer-  
geselle, Katharinengasse 40.  
Bach, Heinr. Ottomar, Kfm., Markt 44.  
Bach, Anna, Professors-Wwe., Markt 44.  
Börner, Moriz Theodor, Buchbindergeh.,  
Carlsbaderstr. 66.  
Bitterlich, K. Wilh., Pos., Schießhsgß. 72.  
Bubenick, Fr. Jul., Pos., Brauhausstr. 80.  
Bley, Josef, Schneidermstr., Brauhsstr. 80.  
Berthold, Franz Constant., Pos.-Fabrkt.,  
Brauhausstr. 81.  
Berthold, K. Franz, Pos., Brauhsstr. 81.  
Beck, K. Gust., Pos.-Verl., Brauhausstr. 84.  
Beckert, K. Fr., Pos.-Verl., Brauhsstr. 85.  
Bergelt, K. Ernst, Gerbermstr., Brauhsstr. 87.  
Bergelt, Johann Gottlieb, Schuhm. und  
Materialhändl., Brauhausstr. 87 B.  
Beckert, Gustav, Pos., Brauhausstr. 87 B.  
Beyer, Chr. Gottlieb Aug., Pos., Brau-  
hausstr. 87 B.  
Boschert, Casp., Pos.-Fabr., Brauhsstr. 89.  
Böttcher, Chr. A., Tischlermstr., Brhsstr. 94.  
Bach, Aug. Fr., Tischlerges., Brauhsstr. 97.  
Bach, Andr. Aug., Pos.-Fbr., Silberstr. 267.  
Bach, Franz Ludwig, Pos., Silberstr. 268.  
Beck, Gottlob Leber. Rosenthal, Pos., Fried-  
richstr. 334.  
Berthold, Ernst Emil, Pos., Brauhausg. 102.



- Becher, Joh. Chr. Eduard, Pos., Carlsbaderstr. 112.
- Bauer, Friedr. Aug. Julius, Pos., Carlsbaderstr. 115.
- Bauer, K. Aug., Drechsler, Carlsbdrstr. 115.
- Böttcher, Wilh. Adolf, pens. Rathsförster, Carlsbaderstr. 121 B.
- Bleyl, Johanne Therese, Wwe., Carlsbdrstr. 127.
- Bergner, Aug. Herm., Pos., Carlsbdrstr. 132.
- Beck, Friedrich Moriz Aron, Posam.-Fabrkt., Carlsbaderstr. 135.
- Beck, Glob. Rud., Pos., Schlettauerstr. 209.
- Baumann, Eduard, Atempner u. Eisenhändl., Carlsbaderstr. 140 B.
- Berthold, Chr. Ed., Schuhmacher, Carlsbaderstr. 143.
- Braun, Gustav Adolf, Uhrmacher, Carlsbaderstr. 147.
- Bock, K. Benjamin, Kürschner, Carlsbaderstraße 147.
- Bauer, Wilh. Ferd., Kürschner, Carlsbaderstraße 157.
- Börner, Fr. Heinr. Gottlob, Posam.-Fabrkt., Schulg. 176.
- Berthold, K. Gustav, Pos., Feldg. 182.
- Bauer, K. Wilh., Posam., Ob. Berggß. 187.
- Bauer, K. Friedr., Pos., Ob. Bergg. 193.
- Beck, K. Heinr., Pos.-Berl., Ob. Bergg. 199.
- Beck, Friedr. Ferd., Pos.-Berl., Ob. Berggasse 199.
- Beck, Heinr. Bernhard, Dienstmann, Obere Bergg. 199.
- Beck, Frz. Rob., Bierschröter, Fraueng. 206.
- Bilz, Chr. Friedr., Pos.-Fabr., Brüderg. 225.
- Bauer, Wilh. Herm., Pos.-Fabrkt., Brüdergasse 226.
- Brunn, K. Oswald, Pos., Brüderg. 227 B.
- Beckert, Franz Rob., Austreicher, Ob. Berggasse 237.
- Böttcher, Friedr. Ernst, Pos., Schlettauerstraße 245.
- Bauer, Friedr. Leberecht, Pos., Schlettauerstraße 253.
- Bleischmidt, K. Heinr., Pos., Schlettauerstraße 253.
- Becker, K. Gotthld., Friseur, Schlettauerstraße 277.
- Bauer, Chr. Gottlob, Pos., Silberstr. 262.
- Benedict, Friedr. Albin, Pos., Silberstr. 264 B.
- Böttcher, Chr. Charl., Wwe, Silberstr. 265.
- Böttcher, Joh. Herm., Pos., " "
- Böttcher, Friedr. Ernst, Pos., " "
- Böttcher, Fr. Clemens, Pos., " "
- Böttcher, Chr. Heinr., Pos., " "
- Böttcher, Joh. Chr., Pos., " "
- Brunn, Ottomar, Pos.-Fabrkt., Schlettauerstraße 274.
- Berthold, K. Ludw. Emil, Pos., Schlettauerstr. 277.
- Berthold, Heinr. Robert, Pos., Schlettauerstraße 277.
- Biermann, Rob. Gustav, Steindr., Schlettauerstr. 282.
- Berthold, Aug. Herm., Getreidehändl., Carlsbaderstr. 286.
- Böttcher, Friedr. Adolf, Pos., Neueg. 298.
- Büchler, Gustav, Kaufm., Neueg. 302 (Geschäft in 39).
- Börner, Heinr. Wilhelm, Stellmacher, alte Schlettauerstr. 304.
- Berthold, Frz. Moriz, Pos., Buchenstr. 306.
- Böttcher, Frdr. Aug., Pos.-Fabrkt., Dorothee 327 E.
- Berthold, Christ. Heinr., Pos., Buchenstr. 335 B.
- Brauer, Friedr. Oscar, Fabrkt. v. Cartonagen u. Sargverz., Buchenstr. 335 C.
- Burfert, K. Aug., Bäckermstr., Schlettauerstraße 272.
- Burfert, Johanne Sophie, verw., Carlsbaderstraße 49.
- Burfert, Friedr. Ludwig, Markthelfer (in 316), Carlsbaderstr. 113.
- Burkhardt, K. Traug., Drechsler, Frauengasse 208.
- Burkhardt, Joh. Gotthilf, Pos.-Fabrkt., Schlettauerstr. 273.
- Brückner, Fr., Pos.-Fabrkt., Münzgasse 14.
- Buschbeck, Fr. Aug., Gasthofsbesitzer, Carlsbaderstr. 58.
- Buschbeck, K. Heinr., Pos., Brauhßstr. 87.
- Buschbeck, K. Ernst, Pos., Brauhßstr. 87 B.
- Buschbeck, Fr. Herm., Pos., Brauhßstr. 87 B.
- Buschbeck, Rudolf, Posam., Schulg. 174.
- Buschmann, K. Friedr. Aug., Milchhändler, Brauhausstr. 97.
- Bußiger, Max. Robert, Priv.-Agent, Friedrichstr. 307 B.
- Bürstner, K., Pos., Fraueng. 210.

## C.

- Creuzburg, K. Emil, Pos., Ob. Berggß. 189.  
 Creuzburg, K. Julius, Pos., " "  
 Creuzburg, K. Gust., Pos., " "  
 Crüwell, K. Gottlob, Kfm. (Material- und  
 Garnhandl.), Carlsbaderstr. 164.

## D.

- David, Joseph, Handarbtr., Brauhsg. 106.  
 Demelius, Adolf, Commis, Carlsbdrstr. 57.  
 Dieterich, Gustav Georg Martin, Commis,  
 Waldschlößcheng. 318.  
 Dittmann, Emilie Auguste Concord., Wirth-  
 schafterin, Carlsbaderstr. 164.  
 Donner, Joh. Robert, Pos., Fraueng. 212.  
 Dost, Chr. Gottlob, Tischlermstr., Münzg. 12.  
 Dost, Fr. Aug., Schuhmacher, Brauhstr. 78.  
 Drescher, Florenz Emil, Tischlermstr., Brau-  
 hausstr. 91.

## E.

- Eberlein, Chr. Fr. Jul., Pos., am Schieß-  
 haus 330.  
 Ehrhardt, Joh., Polirer in der Gasanstalt,  
 Münzgasse 12.  
 Egerer, Karl, Klempnerges., Marktgasse 26.  
 Edelmann, K. Ludw., Pos., Katharinenstr. 43.  
 Eigemann, Joh. Martin, Fabrkt., Carls-  
 baderstr. 51.  
 Eigemann, Martin Emil, Commis, Carls-  
 baderstr. 51.  
 Erler, Auguste Julie, Rent.-Wittwe, Schul-  
 gasse 146.  
 Ernst, Chr. Gotthold, Restaurateur, Carls-  
 baderstr. 147.  
 Ernst, Ed. Theodor, Pos., Carlsbdrstr. 147.  
 Ernst, Jul. Rudolf, Pos., " "  
 Eismann, Joh. Aug., Pos.-Fabr., Feldg. 181.  
 Ebeling, Alb. Rudolf, Pos.-Fabrkt., Feld-  
 gasse 182 B.  
 Edelmann, Gottlob Heiner., Pos., Ob. Berg-  
 gasse 236.  
 Edelmann, Bernh., Tapezirer, Schlettauer-  
 straße 243.  
 Effenberger, Ant. Clem., Steindr., Schlet-  
 tauerstr. 261.  
 Ebeling, Heiner. Albin, Restaurateur, Silber-  
 straße 268.  
 Ebeling, Heiner. Adolf, Pos., Silberstr. 268.  
 Edelmann jun., Chr. Ferd., Kfm., Kirchg. 283.

- Edelmann sen., Chr. Ferd., Privat., Kirchg-  
 gasse 283.  
 Ebert, Friedr. Emil, Handelsm., Carlsba-  
 derstr. 287.  
 Ender, K. Herm., Pos.-Fabrkt., Katharinen-  
 straße 300.  
 Escher, K. Gottlob, Pos., Neuegasse 301.  
 Edelmann, Franz Louis, Commis, Wald-  
 schlößcheng. 318.  
 Estel, Fr. Aug., Schulhausm., Schulg. 168.  
 Estel, K. Ludw., Pos., Fraueng. 229.  
 Ekdorf, Franz Hermann, Pos., Schlettauer-  
 straße 270.

## F.

- Fischer, Gustav, Kaufmann, Carlsbaderstr. 18.  
 Fiedler, Friedr. Moriz, Tischlermstr., Stadt-  
 rath, Katharinenstr. 32.  
 Fiedler, K. Ehregtt., Seilerstr., Katharinen-  
 straße 40.  
 Friedel, K. Louis, Schuhm., Katharinenstr. 45.  
 Fischer, K. Friedr., Pos.-Fabrkt., Brauhau-  
 sstraße 91 B.  
 Fischer, Christiane, Schneiders-Wwe., Brau-  
 hausstr. 92.  
 Fiedler, Friedr. Herm., Pos., Brauhausgß.  
 105 B.  
 Friedel, Andreas, Pos., Brauhausgasse 107.  
 Fischer, Anton, Handelsm., Carlsbdrstr. 110.  
 Freund, Paul, Commis, Carlsbaderstr. 111.  
 Fuchs, Aug. Herm., Bäckermeister, Carls-  
 baderstr. 112.  
 Fichtner, Fr. Gustav, Pos., Carlsbdrstr. 91 B.  
 Flohrer, K. Fr. Aug., Fabrikarbtr., Carls-  
 baderstr. 129.  
 Fischer, Fr. Gottlieb, Pos., Carlsbdrstr. 130.  
 Flor, Chr. Gottlob, Rentier, Carlsbader-  
 straße 134.  
 Freund, K. Gotthold Ferdinand, Posam.-  
 Fabrikant, Carlsbaderstr. 143.  
 Freund, Traugott, Privat., Carlsbader-  
 straße 152.  
 Fischer, Georg Reinhold, Sattler, Carls-  
 baderstr. 153.  
 Fleckeisen, Emil, Lehrer, Schulgasse 168.  
 Fischer, Aug. Fr., Stadt-Steuer-Einnehmer,  
 Schulgasse 174.  
 Fischer, K. Gottlob, Rent., Stadtrath, Feld-  
 gasse 178.  
 Fischer, Constant., Pos.-Fabrkt., Feldg. 178.  
 Fischer, Theodor, Pos.-Fabrkt., Feldg. 178.

Flohner, K. Andr., Pos., Münzgasse 16.  
 Flohner, Friederike Eleonore, Hebamme, Münzgasse 16.  
 Flohner, Johann Gottlieb Richard, Barbier, Münzgasse 14.  
 Flohner, Heinr. Rob., Barbier, Münzgasse 14.  
 Fischer, Friedr. Aug., Pos., Ob. Bergg. 186.  
 Fröhner, Fr. Anton, Pos., Ob. Bergg. 190.  
 Fischer, K. Friedr. Ferd., Handelsm., Frauengasse 204.  
 Fleischer, Friedr. Wilh., Pos., Fraueng. 210.  
 Flohner, K. Aug., Pos., Pfarrg. 217 B.  
 Freund, Therese, Fabrkt.-Wwe., Schlettauerstraße 231.  
 Fröhner, Eduard Theodor, Pos., Ob. Berggasse 236.  
 Fiedler, Chr. Herm., Defon., Schlettstr. 249.  
 Franke, Aug. Heinr., Pos., Schlettstr. 260.  
 Freitag, Ad. Herm., Lehrer, Katharinstr. 296.  
 Franke, K. Friedr. Ed., Pos. u. Musikus, Neuegasse 298.  
 Fischer, Fr. Bernh., Pos., Neuegasse 301.  
 Franke, Herm. Rob., Procurist (bei Winkler u. Co.), Neuegasse 302.  
 Fischer, Oswald Rich., Commis (in 284), Friedrichstr. 307 B.  
 Freund, Chr. Gotthold, Pos.-Fabrkt., Friedrichstr. 312.  
 Freund, Bernhard, Kaufmann, Friedrichstr. 312 (Geschäft in 111).  
 Freund, Fr. Herm., Pos., Friedrichstr. 312.  
 Franke, Marie, Fräulein, Friedrichstr. 313.  
 Fiedler, K. Aug., Tischlermstr., Waldschlößchengasse 318.  
 Fischer, Joh. Ferdin., Kaufm., Waldschlößchengasse 319.  
 Flohr, Gust. Osw., Pos., Brauhausstr. 327.  
 Friedel, K. Aug., Schuhm., Buchenstr. 335 B.  
 Flohner, K. Friedr. Ant., Pos., Friedrichstraße 339.  
 Frank, K. Gottlieb, Pos.-Fabrkt., Carlsbaderstr. 27.  
 Frank, K. Friedr., Pos., Carlsbaderstr. 43.  
 Frank, K. Aug., Schmiedemstr., Carlsbaderstr. 50.  
 Frank, Fr. Emil, Def., Schlettauerstr. 240.  
 Frank, K. Herm., Bäckerstr., Schlettauerstraße 277.  
 Franke, Moriz Albin, Tischlermstr., Schießhausgasse 72.  
 Franke, K. Adolf, Pos., Ob. Berggasse 236.  
 Franke, K. Heinr., Pos., Schlettauerstr. 251.

## G.

Gast, Jul. Ferd., Müller u. Musikus, Münzgasse 19.  
 Gyra, Karl, Schuhmacher, Münzgasse 10.  
 Gebhardt, Christiane Amalie, Wwe., Pos.-Fabrkt., Marktgasse 23.  
 Grölinger, Moriz Aron, Zahnarzt, Markt 28.  
 Grunnert, Friedr. Adolf, Buchbinder, Katharinenstr. 32.  
 Gehlert, Fr. Gust., Kaufmann, Mühlenstr. 36 (Geschäft 283).  
 Georgi, Wilh. Ferd., Pos., Katharinenstr. 42.  
 Göckriß, K. Fr., Pos., Katharinenstr. 46.  
 Georgi, Balduin Victor, Procurist (b. Hammer u. Sch.), Carlsbaderstr. 57.  
 Görner, Julius Wilhelm, Schneider, Carlsbaderstr. 62.  
 Grunnert, K. Gotthold, Pos., Brauhausstr. 86.  
 Göckriß, Chr. Fr., Pos., Brauhausstr. 94.  
 Geyler, Ed., Commis, Brauhausstr. 98.  
 Göbel, K. Gottlob, Pos., Brauhausstr. 102.  
 Groß, Joh. Andreas, Pos., Brauhausstr. 106.  
 Göckriß, K. Gottlieb, Pos., Langegasse 116 B.  
 Günzel, Ernst Louis, Buchbindergeh., Carlsbaderstr. 142.  
 Groschupf, Ernst August, Posam., Carlsbaderstr. 145.  
 Gruber, Ernestine Pauline, Lehrers-Wwe., Schulgasse 167 B.  
 Görner, Gottlob Aug., Schneidermstr., Schulgasse 176.  
 Grunert, Ernst Ferdinand, Glaserges., Feldgasse 180.  
 Groschupf, K. Ernst, Ceremonienmstr., Feldgasse 182 B.  
 Grund, Aug. Ed., Pos., Ob. Berggasse 194.  
 Grund, Franz Ant., Pos., Ob. Berggasse 195.  
 Grund, Karl Hermann, Pos., Münzgass. 19.  
 Groschupf, K. Gottwalt, Pos., Ob. Bergg. 200.  
 Grund, Christne., verehel. Schönherr, Frauengasse 211.  
 Grund, K. Wilhelm, Pos., Brüderg. 226.  
 Groß, K. Friedr., Hausmann, Fraueng. 229.  
 Grund, Joh. Heinr. Gotthelf, Pos., Schlettauerstr. 234.  
 Grund, Emil Theob., Pos., Schlettauerstr. 252.  
 Grund, Heinr. Leberecht, Pos., Schlettauerstraße 259.  
 Groschupf, Wilh. Robert, Pos., Schlettauerstraße 259.

- Görlich, Joh. Wilh. Ernst, Handelsmann, Carlsbaderstr. 281.  
 Georgi, Gottlieb Heinrich, Pos.-Fabr., Neuegasse 298.  
 Günther, Friedr. Wilh., städt. Straßenwärt., Buchenstr. 306.  
 Grund, Leberecht Ferd., Pos., Friedrstr. 311.  
 Gerth, Chr. Friedr. K., Procurist (in 289), Waldschlöscheng. 319.  
 Gensel, Heinr. K. Theodor, Rentier, Waldschlöscheng. 321.  
 Grund, Chr. Frdr. Ed., Fabrikarb., Brauhausstr. 327.  
 Geitner, Fr. Otto, Pos., Dorothee 327 E.  
 Görner, Jul. Wilh., Schneidrmstr. u. Händler, Friedrichstr. 334 B.  
 Göckriß sen., K. Aug., Pos., Friedrstr. 334 B.  
 Gutberlet, Wilh. Heinr., Fabr. v. Sargverz., Friedrichstr. 338.  
 Graupner, K. Glieb, Fbrkarb., Friedrstr. 340.  
 Graupner, Jul. Friedr., Pos., Feldg. 180.  
 Graupner, Friedr. Jul., Pos., " "  
 Graupner, Friedr. Ferd., Pos., Schlettauerstraße 238.  
 Gräßler, Aug. Heinr., Pos., Schlettauerstraße 247.  
 Grämer, K. Friedr., Pos., Dorothee 327.  
 Griebach, Ed. Richard, Pos., Münzg. 19.  
 Grummt, Sophie, verheh., Münzg. 19.  
 Grund, K. Fr., Kfm., Carlsbaderstr. 114.  
 Grund, Friedr. Gotth. Edm., Pos.-Fabrkt., Schulgasse 169.  
 Grund, K. Fr. Rob., Posam., Feldg. 177.  
 Grund, Joh. Erdm. Gust., Pos., " 181.  
 Grund, David Gotthard, Pos., " "
- H.**
- Heinicke, K. Fr., Pos.-Fabrkt., Markt 8.  
 Heinicke, Wilh. Ed., Pos.-Fabrkt., Markt 8.  
 Heinicke, K. Aug., Hilfschaffner, Markt 8.  
 Heinicke, Herm., Handelsm., Markt 8.  
 Hähnel, Wilh. Moriz, Pos., Münzg. 10.  
 Hammerschmidt, K., Pos., Münzg. 19.  
 Hendrich, Nicolaus Aug., Rathß- u. Polizeidiener, Markt 20.  
 Hermann, Karl Friedr., Pos., Markt 22.  
 Hollstein, Hermann Julius, Buchdrucker, Marktgasse 24.  
 Hänel, Chr. Gottlieb, Pos., Marktg. 25.  
 Hofmann, Joh. Fr. Gust., Schuhmachermstr., Carlsbaderstr. 27.  
 Höfer, K. August, Schneidermeister, Carlsbaderstr. 27.  
 Heß, Wilh. Ernst, Buchbinder, Kathrstr. 38.  
 Hillarius, Joh. Christiane, Wwe., Katharinenstr. 42.  
 Hillarius, Gustav Bernh., Bäcker, Katharinenstr. 42.  
 Hillarius, K. Fr., Tischler, Katharinenstr. 42.  
 Hermann, Louis Woldemar, Commis, Katharinenstr. 54.  
 Heinerth, K. Aug., Procurist (in 316), Carlsbaderstr. 56.  
 Hermann, Chr. Fr., Pos., Schießhsg. 68.  
 Hofmann, August Edmund, Buchbindergeh., Schießhsg. 73.  
 Hermann, K. Aug. Ferd., Pos., Braubstr. 82.  
 Hähnel, Wilhelm Louis, Drechsler, Brauhausstr. 84.  
 Hesse, K. Moriz, Glaser, Brauhausstr. 81.  
 Hofmann, K. Ed., Pos., Brauhausstr. 87.  
 Hermann, Aug. Ferd., Pos., Brauhausstr. 87.  
 Hermann, K. Anton, Pos., Braubstr. 87 B.  
 Hille, Karl Modest, Commis, Marktg. 3.  
 Hillig, K. Bernh., Post-Assist., Markt 28.  
 Hillig, K. Aug., Posam., Brauhausstr. 95.  
 Hähnel, K. Aug. Ed., Schneidergeh., Brauhausgasse 105.  
 Häbler, Aug. Ferd., Buchdruckergeh., Brauhausgasse 107.  
 Hirsch, Morbert, Schneidermstr., Carlsbaderstraße 113.  
 Horn, Heinrich Gotthold, Maurermeister, Langegasse 116 B.  
 Horn, Alb., Schneidermstr., Langeg. 116 B.  
 Hillig, Aug. Fr., Gärtner, Brauhausstr. 118.  
 Hillig, K. Christ., Restaurateur, Felsenlöschchen, Carlsbaderstr. 122.  
 Hofmann, Chr. Friedr., Handarbtr., Carlsbaderstr. 136.  
 Hofmann, Karl August, Maurer, Carlsbaderstr. 136.  
 Hildebrand, Ant., Pos., Carlsbaderstr. 137.  
 Hilbert, Chr. Traug., Posam-Berl., Carlsbaderstr. 138.  
 Heinze, Chr. Ed., Marktflr. (in 284), Carlsbaderstr. 145.  
 Härtel, K. Fr., Schuhmstr., Schulg., 171.  
 Hillarius, Chr. Ed., Pos., Ob. Berggasse 186.  
 Hofmann, Joh. Dav. Aug., Pos., Ob. Berggasse 193.  
 Hofmann, Joh. Aug., Pos., Ob. Bergg. 193.

Hofmann, K. Moriz, Pos., Fraueng. 208.  
 Hesse, Heintr. Moriz, Pos., Fraueng. 212.  
 Hinkel jun., K. Gottlieb, Pos.-Fabr., Pfarrgasse 217 B.  
 Hinkel, Anton Ferd., Pos., Brauhausstr. 91.  
 Hinkel, K. Gottlieb, Pos., Brauhsstr. 98.  
 Hilbert, K. Aug., Pos.-Fabr., Pfarrgss. 218.  
 Hinkel, Aug. Ferd., Fabrkt., Brüderg. 228.  
 Hinkel sen., Chr. Fr., Pos., Ob. Bergg. 235.  
 Hinkel jun., Chr. Fr., Fabrkarb., Ob. Berggasse 235.  
 Hermann, K. Wilh., Pos., Schlettauerstr. 239.  
 Hauschild, Franz, Schuhmacherges., Schlettauerstr. 246.  
 Himmelreich, K. Heintr., Weber, Schlettauerstraße 246.  
 Hammerschmidt, Chr. Gotthold, Pos., Schlettauerstr. 249.  
 Hähnel, K. Gottlob, Handarb., Schlettauerstraße 250.  
 Hecker gen. Meyer, K. Aug., Pos., Schlettauerstr. 259.  
 Heß, K. Aug., Pos., Schlettauerstr. 274.  
 Herberger, Gottlieb David, Pos., Schlettauerstr. 274.  
 Hempel, Friedr. Anton, Bäckerstr., Schlettauerstr. 279.  
 Hofmann, K. Gustav, Pos., Schlettauerstraße 279.  
 Heinrich, Fr. Aug., Expedient b. W. u. Co., Schlettauerstr. 292.  
 Högel, Fr. Chr., Papiermachergeh., Neuegasse 296 B.  
 Hempel, K. Friedr., Pos.-Fabrkt., Katharinenstraße 299.  
 Hempel, K. Ludwig, Buchbinder, Katharinenstr. 299.  
 Herberger, Fr. Ferd., Pos., Buchenstr. 306.  
 Helfer, Joh. Gottlob, Pos., Buchenstr. 306.  
 Hoffmann, K. Louis, Pos.-Fabrkt., Carlsbaderstr. 315.  
 Hörner, Franz Anton, Schneider, Münzg. 14.  
 Hörnig, K. Fr., Pos., Carlsbdstr. 60.  
 Herold, Gust., Commis (in 315), Carlsbaderstraße 315.  
 Helweg, Hans Zacharias, Kaufm., Waldschlößchengasse 321 B.  
 Horn, Adolfsine Clement., Wwe., Brauhausstraße 325.  
 Hofmann sen., Joh. K. Ernestus, Pos., Dorothee 327 C.

Hofmann, Karl Rob., Pos., Dorothee 327 C.  
 Hofmann jun., K. Ernest., Pos., Dorothee 327 D.  
 Hofmann, Joh. Gottlob Magnus, Pos., Dorothee 327 F.  
 Hofmann, Theod. Aug., Pos., Dorothee 327 F.  
 Hofmann, K. Aron, Pos., Dorothee 327 F.  
 Hepe, Ernst Sigism., Bürgermstr., Friedrichstr. 331.  
 Henke, K. Fr. Gust., Gas-Inspekt., Friedrichstr. 331.  
 Hengst, Fr. Aug., Weber u. Fabrkarb., Friedrichstr. 334.  
 Hättasch, Joh. Theod., Bahn-D.-Ingenieur, Friedrichstr. 337.  
 Hepe, Paul Sigism., Commis (in 47), Friedrichstr. 338.  
 Hunger, Herm. Moriz, Bäckerstr., Carlsbaderstr. 27.  
 Hunger, K. August, Schneider, Brauhsstr. 87 B.  
 Hunger, K. Chr. Louis, Pos., Carlsbaderstr. 129 C.  
 Hunger, K. Chr., Schneiderges., Pfarrg. 217.  
 Hunger, Chr. Heintr., Schornsteinsgr., Schlettauerstr. 231.  
 Hunger, Chr. Gottlob, Restaurateur, Schlettauerstr. 253.  
 Hunger, Chr. Ferd., Pos., Schlettauerstr. 256.  
 Humwald, Hnr. Cornelius, Decorationsmaler, Carlsbaderstr. 290.  
 Hübner, Fr. Moriz, Pos., Ob. Baderg. 237.  
 Hübner, Gust. Ed., Fabrikaußseher, Silberstraße 264 B.  
 Hübscher, Chr. Heintr., Commis (in 335), Carlsbaderstr. 290.  
 Hühnchen, Christ. Friederike, verw., Brauhausgss. 103.

## I.

Iling, K. Gust., Rathskellerpacht., Markt 20.  
 Jäckel, Joh. Gottlob, Pos., Kathrnstr. 46.  
 Joseph, Aug. Ottomar, Hausmann (in 284), Katharinenstr. 59.  
 Jahn, Aug. Albertine, Wwe., Brauhsstr. 82.  
 Jahn, K. Hermann, Pos., Brauhsstr. 82.  
 Jahn, K. Aug., Schuhm., Brauhsstr. 86.  
 Jahn, K. Chr., Posam., Kirchner, Carlsbaderstr. 153.  
 Jahn, Heinrich Ferdinand, Posam., Carlsbaderstr. 153.

Jahn, K. Aug., Pos.-Brl., Schlettauerstr. 241.  
 Jahn, Chr. Friedr. Ehregott, Pos., Friedrichstr. 308.  
 Jorisch, Herm., Commis (b. W. u. Co.), Waldschlößcheng. 319.  
 Junghanns jun., Chr. Gottlob, Pos., Brauhausstr. 323.  
 Junghanns sen., Chr. Gottlob, Pos., Brauhausstr. 323.  
 Junghanns, K. Chr., Pos., Brauhausstr. 87 B.  
 Jungk, Albin Friedr., Pos., Silberstr. 264 B.  
 Jungk, K. Friedr., Pos., Silberstr. 266.

## K.

Kahle, Balduin, Pos., Marktgasse 2.  
 Kaaden, Aug. Friedr., Markthelfer in 47, Katharinenstr. 32.  
 Kindmann, Chr. Ehregott, Handarbtr., Katharinenstr. 40.  
 Kuchler, Fr. Gust., Pos., Katharinenstr. 42.  
 Kreher, K. Ehregott, Hausm., Carlsbdstr. 47.  
 Keller, K. Ant., Schieferdecker, Schießhsg. 70.  
 Köbler, K. Frdr. Oscar, Mühlenpachter, Schießhausg. 76.  
 Köhler, K. Aug., Pos., Brauhausstr. 86.  
 Kreschmar, Fr. Wlh., Agent, Brauhausstr. 83.  
 Kehr, K. Herm., Pos.-Fabr., Brauhausstr. 89 B.  
 Kehler, Gottlob Friedr., Posam, Brauhausgasse 100.  
 Kunzmann, Moriz Ferd., Fleischermeister, Brauhausgasse 106.  
 Keller, Franz Richard, Pos., Carlsbdstr. 112.  
 Kießling, Alb. Heint., Pos., Carlsbdstr. 113.  
 Krieg, K. Leberecht Fürchtegott, Pos., Carlsbaderstr. 113.  
 Köhler, Ed. Herm., Pos., Brauhausstr. 118.  
 Köhler, Wilhelm Floduard, Tischlermeister, Brauhausstr. 118.  
 Kupfer, Karl Alexander, Chausseewärter, Carlsbaderstr. 121 B.  
 Krieg, K. Ferd., Pos.-Fabr., Carlsbdstr. 132.  
 Köhler, Gotthold, Pos., Carlsbdstr. 133.  
 Köhler, Eduard, Posam., Carlsbdstr. 133.  
 Kuchler, Glob. Herm., Pos., Carlsbdrstr. 135.  
 Kahrig, Chr. Wilhelmine, verw., Inhaberin eines Garngeschäfts, Carlsbaderstr. 144.  
 Kahrig, C. F., Bleicherei, Brauhausgasse 108 u. 109.  
 Köhler, K. Traugott, Kohlenhändl., Carlsbaderstr. 160.  
 Köhler, K. Frdr., Schmied, Carlsbdrstr. 160.

Kreißel, K. Friedr., Pos.-Berl., Schulg. 167.  
 Kuchleb, Joh. Heint., Schneidermstr., Schulgasse 170.  
 Kircheis, Chr. Herm., Pos.-Fabrkt., Schulgasse 173.  
 Kuchler, K. Aug., Posam., Schulgasse 174.  
 Kindermann, K. Fr. Aug., Pos.-Fabrkt., Feldgasse 177.  
 Klemm, Adolf Fr., Böttcher, Ob. Bergg. 185.  
 Köhler, Fr. Aug., Pos., Ob. Bergg. 192.  
 Kauper, Chr. Friedr., Pos., Ob. Bergg. 194.  
 Keller, K. Aug., Pos., Ob. Berggasse 196.  
 Kreißel, K. Fr. Gotthilf, Pos., Ob. Bergg. 199.  
 Kaaden, Chr. K. Heint., Pos., Ob. Bergg. 199.  
 Kuchler, K. Chr., Pos., Frauengasse 206.  
 Köhler, Leberecht Ed., Pos., Fraueng. 208.  
 Kögler, Fr. Wlh., Pos.-Berl., Fraueng. 209.  
 Kampf, K. Chr., Pos., Frauengasse 212.  
 König, Heint. Wlh., Pos.-Berl., Pfarrg. 217.  
 Kuchler, Aug. Ludwig, Pos., Pfarrg. 218.  
 Käsemödel, K. Ed., Pos., Pfarrgasse 219.  
 Kuchler, Gottlob Friedr., Pos., Schlettauerstraße 233.  
 Krämer, K. Friedr., Pos., Ob. Bergg. 237.  
 Krämer, Chr. Friedr., Pos., Ob. Bergg. 237.  
 Krämer, Heint. Bernh., Pos., Ob. Bergg. 237.  
 Krämer, K. Ferd., Pos., Schlettauerstr. 239.  
 Krämer, Aug. Clemens, Pos., Schlettauerstraße 245.  
 Krieg, K. Ferd., Pos., Carlsbaderstr. 132.  
 Krieg, K. Fr. Aug., Pos., Schlettauerstr. 256.  
 Keil, K. Friedr. Ed., Pos., Silberstr. 266.  
 Kunzmann, K. Friedr. Gottlob, Fleischermstr., Schlettauerstr. 269.  
 Kind, Emil Oskar, Commis (in 316), Kirchgasse 281.  
 Kunz, Franz Jos., Obsthändl., Carlsbaderstraße 287.  
 Kunze, K. Ant., Apotheker, Carlsbdrstr. 288.  
 Kriessig, K. Aug., Briefträger, Katharinenstraße 296.  
 Kalkoff, Ernst Aug., Priv., Carlsbdrstr. 315.  
 Kärtscher, Alb. Osk., Commis (in 316), Waldschlößchengasse 319.  
 Koch, Heint. Theod., Advokat, Waldschlößchengasse 320.  
 Krieg, K. Herm., Pos., Brauhausstr. 326.  
 Krieg, Chr. Friedr., Pos., Brauhausstr. 326.  
 Krieger, Emil Jul., Kaufm., Friedrichstr. 328.  
 Kraft, Wlh. Ed., Kaufm., Friedrichstr. 332.  
 Kraft, Ernst Ed., Buchbind., Friedrichstr. 332.

Kunze, Gust. Emil, Fabrkt., Buchenstr. 335.  
 Köhler, Fr. Clemens, Pos., Marktgasse 26.  
 Köhler, K. Friedr., Fabrkt., Schulgasse 173.  
 Köhler, Fr. Eduard, Pos., Buchenstr. 335 B.  
 Krauße, Fr. Ludw., Pos., Friedrichstr. 338.  
 Krauße, Anton Emil, Pos., Neuegasse 298.  
 Krämer, Ernst Bernh., Fleischer, Münzg. 19.  
 Krämer, Joh. Eduard, Briefträger, Schießhausgasse 68.  
 Krämer, Moriz Ed., Pos., Carlsbdrstr. 129 B.  
 Krämer, K. Friedrich Gottlob, Pos.-Fabrkt., Carlsbaderstr. 145 B.  
 Krämer, K. Gotthold, Schnitthändl. u. Schieferdecker, Carlsbaderstr. 148.  
 Krämer, Christiane Charlotte Sidonie, verm., Frauengasse 202.  
 Krämer, Joh. Heinr. Ed., Pos., Pfarrg. 217 B.  
 Krämer, Chr. Friedr., Pos., Pfarrg. 219.  
 Krämer, Emil, Pos., Schlettauerstr. 259.  
 Krämer, K. Gottlob, Pos., Dorothee 327 D.  
 Krämer sen., K. Ed., Schlettauerstr. 254.  
 Krämer jun., K. Ed., Posam., Schlettauerstraße 256.

## L.

Lanahammer, K. Herm., Pos., Brauhstr. 93.  
 Leupold, Fr. Herm., Tischlermstr., Markt 5.  
 Langer, Gottlob Fr. Reinhold, Pos.-Fabrkt., Carlsbaderstr. 18.  
 Leibelt, K. Fr., Schlossermstr., Markt 22.  
 Langer, Chr. Fr., Pos.-Fabr., Marktgasse 23.  
 Langer, Anna Henriette, verheh., Schnittgeschäft, Marktgasse 23.  
 Lang, Fr. Aug., Handelsmann, Markt 28.  
 Leonhardt, K. Rudolf, Commis (in 319), Carlsbaderstr. 51.  
 Lindner, Emil Max Heinr., Victual-Händl., Carlsbdrstr. 57.  
 Liebscht, K. Fr., Pos.-Fabr., Carlsbdrstr. 59.  
 Lötisch, Fr. Anton, Restaurat., Schießhs. 67.  
 Lötisch, Ernst Ad., Seifens., Carlsbdrstr. 69.  
 Lötisch, K. August, Böttchermeister, Schießhausgasse 70.  
 Lötisch, Gregott, Schuhmachermstr., Schießhausgasse 71.  
 Ludwig, K. Fr., Pos., Schießhausgasse 74.  
 Lauterbach, K. Ferd., Pos., Brauhstr. 90.  
 Lauterbach, Ernst Rob., Pos., Brauhstr. 90.  
 Lehn, Christiane, Wwe., Brauhstr. 93.  
 Lippmann, K. Chr., Strumpfwirker, Brauhstr. 97.

Lessig, K. Friedr. Aug., Pos., Brauhausgasse 105 B.  
 Langer, Fr. Aug., Hausm., Carlsbdrstr. 111.  
 Lötisch, Ernst Fr., Pos., Carlsbdrstr. 113.  
 Lötisch, Gottlob Herm., Pos., Langeass. 116 B.  
 Langer, Gottlob Ferd., Posam., Langeass. 116 B.  
 Langer, Concordie Friederike, verm., Carlsbaderstr. 126.  
 Langer, K. Traug., Pos., Carlsbdrstr. 126.  
 Langer, Rudolf Ewald, Pos., Carlsbdrstr. 130.  
 Langer, Herm., Pos., Carlsbdrstr. 130.  
 Linke, K. August, Pos., Carlsbaderstr. 145.  
 Linke, K. Franz, Pos., Brauhstr. 91 B.  
 Lorey, Julius Wilhelm, Commis (in 283), Carlsbaderstr. 159.  
 Lobrinius, Ernst Ludw., Schlossermstr., Carlsbaderstr. 160.  
 Lippmann, K. Otto, Schlossermstr., Schulgasse 169.  
 Langer, K. Moriz, Kunsttischler, Schulg. 169.  
 Lauterbach, K. William, Pos. u. Urkundspers., Schulgasse 174.  
 Lötisch, Jul. Herm., Schlossermstr., Feldg. 179.  
 Lötisch, Heinr. Ed., Posam., Feldgasse 182.  
 Leibelt, K. Fr., Fabrikschlosser, Pfarrg. 219.  
 Langer, K. Wlh., Pos., Frauengasse 229.  
 Langer, K. Rudolf, Pos., Frauengasse 229.  
 Levin, Herm. Rudolf, Pos., Schletterstr. 233.  
 Lessig, August, Pos., Schlettauerstr. 234.  
 Lötisch, K. Emil, Pos., Obere Berggasse 236.  
 Lötisch, K. Gottlob Bernh., Pos., Schlettauerstraße 238.  
 Loos, K. Ed., Posam., Schlettauerstr. 242.  
 Levin, Joh. Andr., Pos., Schlettauerstr. 247.  
 Liebscht, Clemens Heinr., Pos., Schlettauerstraße 248.  
 Lötisch, Chr. Gotthold, Pos., Schletterstr. 260.  
 Lötisch, K. Ferd., Pos.-Fabrkt., Schlettauerstraße 260.  
 Lämmel, K. Hermann, Pos.-Fabrkt., Schlettauerstr. 261.  
 Langer, Fr. Aug., Pos., Schlettauerstr. 269.  
 Levin, Chr. Gotthilf, Pos., Schletterstr. 271.  
 Langer, K. Fr., Buchbinder, Schletterstr. 273.  
 Lehm, K. Louis, Kfm. (Materialist), Schlettauerstr. 274.  
 Lötisch, Ernst Rud., Pos.-Fabrkt. u. Schnitth., Schlettauerstr. 280.  
 Lötisch, Fr. Moriz, Pos., Carlsbdrstr. 60.  
 Lötisch, K. Anton, Pos., Brauhstr. 97.

Lötsch, K. Ferd., Kfm., Schulgasse 167 B.  
 Langstraßen, Ferd., Kaufm., Carlsbaderstr.  
 284 u. 285.  
 Langer, Reinh., Commis, Carlsbdrstr. 284.  
 Lessig, Franz Theod., Pos.-Fabrkt., Katha-  
 rinenstr. 296.  
 Lehmann, Hugo Leop., Lehrer u. Organist,  
 Katharinenstr. 296.  
 Langer, Joh. Glob., Pos.-Fabrkt., Neueg. 297.  
 Lötsch, Friedr. Clemens, Pos., Neuegasse 297.  
 Langer, Chr. Gotthilf, Schuhmachermstr.,  
 Neuegasse 298.  
 Lötsch, K. Chr. Gotthold, Pos., Katharinen-  
 straße 300.  
 Lötsch, K. Ed., Pos., Katharinenstr. 300.  
 Lötsch, K. Wlh., Pos.-Fabr., Neuegasse 302.  
 Langer, Frz. Ludw., Pos.-Fabrkt., Buchen-  
 straße 305 B.  
 Levin, Joh. Ernst Benjam., Pos.-Fabrkt.,  
 Friedrichstraße 308.  
 List, K. Rich., Commis (in 47), Frdrstr. 312.  
 Leidel, Fr. Aug., Tischlerges., Frdrchstr. 331.  
 Langer, Wilh. Ed., Pos.-Verl., Frdrchstr. 340.  
 Levin, Aug. Emil, Pos., Friedrichstr. 340.  
 Lorenz, Chr. Fr., Pos., Katharinenstr. 38.  
 Lorenz, Friedr. Wilh., Werkmstr. (in 23),  
 Katharinenstr. 43.  
 Lorenz, K. Eduard, Schneidermstr., Katha-  
 rinenstr. 46.  
 Lorenz, Gust. Louis Petronius, Pos.-Verl.,  
 Carlsbdrstr. 62.  
 Lorenz, Emma Therese, verw., Schießhaus-  
 gasse 70.  
 Lorenz, Hermann, Pos., Langedgasse 117.  
 Lorenz, K. Fr. Aug., Pos., Brauhstr. 118.  
 Lorenz, K. Chr., Pos., Schlettauerstr. 259.  
 Löser, Heinrich Robert, Pos.-Fabrkt., Carls-  
 baderstr. 140 B.  
 Löser, Chr. Gottlieb, Tischler u. Hausmann,  
 Buchenstraße 335.  
 Lösche, Bernhardine, Kaufms.-Wwe., Wald-  
 schlöbchengasse 319.

### M.

Melzer, Christ. Fr., Hausmann (in 41),  
 Markt 5.  
 Mann, Karl Frdr. Ferd., Pos., Münzg. 16.  
 Mehner, K. Heinr., Pos., Markt 22.  
 Morgenstern, Julius, Commis (in 23),  
 Marktgasse 23.  
 Meyer, Herm. Julius, Agent, Marktq. 25.

Mann, K. Fr., Pos., Marktq. 26.  
 Mehner, Fr. Aug. Clemens, Pos., Markt 55.  
 Melzer, Wilh. Gustav, Klempner, Carls-  
 baderstr. 59.  
 Martin, K. Heinr. Ferd., Pos., Schießhsg. 68.  
 Melzer, Fr. Gottlob, Fleischermstr., Carls-  
 baderstr. 69.  
 Mann, Fr. Wlh., Braumstr., Schießhsg. 73.  
 Mann, Fr. Ed., Pos., Schießhausgasse 73.  
 Martin, Fr. Aug., Pos., Brauhstr. 84.  
 Mauersberger, Chr. Fr., Pos., Brauhstr. 87.  
 Mitte, K. Gottlob, Agent u. Auctionator,  
 Brauhstr. 88 B.  
 Mitte, K. Fr., Pos., Brauhstr. 91 B.  
 Mitte, K. Ernst, Pos., Brauhstr. 95.  
 Mitte, Joh. Moriz, Pos., Schießhausg. 71.  
 Martin, Heinr. Ed., Pos., Brauhstr. 99.  
 Martin, K. Aug., Rentier, Carlsbdrstr. 110.  
 Mitte, Rudolf, Pos., Brauhstr. 118.  
 Meyer, K. Gottlob, Pos., Carlsbdrstr. 121 B.  
 Mitte, K. August, Pos., Carlsbaderstr. 140.  
 Meisel, Arno Victor Hugo, Bahn-Ingenieur,  
 Carlsbaderstr. 156.  
 Mauersberger, K. Jul., Fabrkt. u. Stadtrath,  
 Carlsbaderstr. 159.  
 Meigner, K. Aug., Fleischermeister, Carls-  
 baderstr. 163.  
 Merkel, Joh. Jacob, Pos. u. Schlachtsteuer-  
 Einnehmer, Feldgasse 179.  
 Martin, K. Anton, Commis (in 316), Feld-  
 gasse 181.  
 Mitte, Joh. Gottlob, Pos. u. Lohnfuhrm.,  
 Feldgasse 183.  
 Mitte, Joh. Moriz, Pos.-Verl., Feldg. 183.  
 Mitte, Constantin, Posam., Feldgasse 183.  
 Meyer, Chr. Gotthold, Pos., Fraueng. 208.  
 Merkel, Fr. Wilh. Aug., Pos., Fraueng. 211.  
 Mitte, Joh. Gotthold, Pos., Ob. Bergg. 238.  
 Meinert, Wilh. Gustav, Pos.-Fabrkt., Schlet-  
 tauerstr. 239.  
 Mönch, Lobegott, Pos., Schlettauerstr. 244.  
 Müller, K. Friedr. Gottlob, Pos., Schlet-  
 tauerstr. 246.  
 Meyer, K. Emil Jul., Händler, Schlettauer-  
 straße 248 B.  
 Mannsen., Ant. Fr., Pos., Schlettstr. 259.  
 Mitte, K. Rudolf, Pos., Silberstr. 264 B.  
 Müller, K. August, Pos., Silberstr. 267.  
 Müller, Chr. Friedr., Pos., Silberstr. 268.  
 Mittag, Herm. Julius, Pos.-Fabrkt., Schlet-  
 tauerstr. 270.



Mittag, Franz Aug., Pos.-Fabrkt., Schlettauerstr. 270.  
 Mitte, K. Theod., Pos., Schlettauerstr. 270.  
 Möckel, Joh. David, Pos.-Fabrkt., Schlettauerstr. 272.  
 Müller I., Friedr. Wilh., Pos.-Fabr., Carlsbaderstr. 287.  
 Morgenstern, Gust. Adolf, Provisor, Carlsbaderstr. 288.  
 Möckel, K., Schmiedemstr., Carlsbaderstr. 291.  
 Müller, Chr. Friedr., Tischlermstr., Carlsbaderstr. 292.  
 Mehner, K. Ed., Postpacher, Katharinstr. 296.  
 Michaelis, Gust. Herm., Werkmstr. (in 287), Neuegasse 298.  
 Mehner, K. Aug., Pos., Schlettauerstr. 304.  
 Mann, Joh. Lobegott, Handarbtr., Schlettauerstr. 304.  
 Melzer, Johanne Concordie, Wwe., Friedrichstr. 307.  
 Markert, Karl Gustav, Cartonagenarbeiter, Friedrichstr. 307.  
 Müller, Aug. Bruno, Tischlermstr., Friedrichstr. 307 B.  
 Mitte, Gust. William, Pos., Friedrichstr. 308.  
 Matthesius, K. Frdr., Kfm., Friedrichstr. 310.  
 Reichsner, Gust. Otto, Kfm., Friedrichstr. 313.  
 Müller, Eduard, Procurist (in 316), Carlsbaderstr. 314.  
 Markgraf, Franz, Maschinenfabrkt., Carlsbaderstr. 314.  
 Mohl, Heinr. Ludwig, Commis (in 321 B.), Waldschlößcheng. 321 B.  
 Müller II., Fr. Wlh., Pos., Brauhstr. 327.  
 Mauersberger, K. Jul., Pos., Dorothee 327 C.  
 Müller II., K. Herm., Pos., Dorothee 327 D.  
 Müller, K. Friedr., Pos., Dorothee 327 D.  
 Müller, Ernst Anton, Pos., Dorothee 327 F.  
 Müller, K. Louis, Bäckerstr., Friedrichstr. 328.  
 Meyer, K. Glob, Zimmermstr., Friedrichstr. 331.  
 Muschter, K. Ergott., Pos., Friedrichstr. 331.  
 Müller, Fr. Herm., Pos., Buchenstr. 335 B.  
 Müller, Aug. Herm., Pos.-Fabrkt., Marktg. 2.  
 Müller, Franz Karl Ferd., Commis (in 316), Münzgasse 10.  
 Müller, Franz Herm., Steindrucker, Markt-gasse 24.  
 Müller, Chr. Fr., Pos., Marktg. 26.  
 Müller, Emilie Ernestine, Dr.-Wwe., Mühlenstrasse 36.  
 Müller, K. Gottlob, Pos., Kathrnstr. 43.

Müller, Fr. Ferd., Pos., Carlsbdstr. 62.  
 Müller, K. Anton, Pos., Brauhstr. 86.  
 Müller, K. Franz, Pos., Brauhstr. 91 B.  
 Müller, Aug. Ed., Strumpfw. u. Posam., Brauhstr. 98.  
 Müller, Chr. Sophie, Wwe., Carlsbdstr. 133.  
 Müller, Ernst Bruno, Lithograph, Carlsbaderstr. 156.  
 Müller, Wilh. Mor., Bäcker, Carlsbdstr. 158.  
 Müller, K. Friedr., Pos., Carlsbdstr. 158.  
 Müller, K. Aug., Fleischerstr., Carlsbaderstrasse 160.  
 Müller, K. Heinr., Privat., Carlsbdstr. 160.  
 Müller, Chr. Ferd., Zimmermstr., Feldg. 182.  
 Müller, Anna, verehel., Ob. Berggasse 190.  
 Müller, K. Heinr., Schleifer, Ob. Bergg. 190.  
 Müller, K. Fr. Ferd., Pos., Ob. Bergg. 196.  
 Müller, K. Paul, Pos., Pfarrgasse 217.

## N.

Neubauer, Ed., Procurist (in 273), Münzgasse 17.  
 Raumann, Johann Traugott, Mühlenbes., Brücken- und Markt-gasse 33.  
 Nestler, K. Aug., Pos., Brauhstr. 87.  
 Nier, Anton, Pos., Carlsbdstr. 112.  
 Nestler, K. Friedrich Wilhelm, Pos., Carlsbaderstr. 129.  
 Nier, August Ferdinand, Posam.-Fabriknt., Carlsbaderstr. 140 B.  
 Nickel, K. Friedrich August, Bäckermeister, Carlsbaderstr. 142.  
 Neubauer, Friedr. Emil, Commis (in 114), Carlsbaderstr. 145 B.  
 Neubert, K. Heinr., Pos., Carlsbdstr. 158.  
 Nier, Chr. Gottlieb, Pos.-Fabrkt., Schulg. 170.  
 Nier, Gustav, Posam., Schulgasse 170.  
 Nier, Ernst Robert, Pos., Schulgasse 171.  
 Nier, K. Heinr., Pos.-Fabrkt., Schulg. 172.  
 Neubert, K. Aug., Tischlermstr., Schulg. 175.  
 Neubert, K. Friedrich, Hausmann (in 29), Frauengasse 202.  
 Nestler, K. Adolf, Pos., Brüdergasse 225.  
 Nier sen., K. Friedr., Pos. u. Kirchwater, Brüdergasse 227.  
 Nier jun., K. Friedr., Pos., Brüderg. 227.  
 Nestler, K. Friedr., Pos., Silberstrasse 268.  
 Nier jun., K. Anton, Schießhausgasse 330.  
 Nestler, Chr. Fr. Ed., Pos., Friedrichstr. 334.  
 Nier, Fr. Ant., Pos.-Fabrkt., Markt 5.  
 Nier, K. Rob., Pos., Markt-g. 26.

Nier, Fr. Aug., Pos., Schießhausg. 72.  
Nulsch, Julius, Dienstmann, Schulgasse 172.

## D.

Delmann, K. Gotthold, Kleiderhändl., Lange-  
gasse 116.  
Dpiß, Georg Emil, Buchbinder, Carlsbader-  
straße 162.  
Dehme, K. Ed. Ferd., Pos., Ob. Bergg. 199.  
Dehme, Wilh. K. Sam., Pos., Schlettrstr. 230.  
Dpiß, Theodor Leberecht, Bauunternehmer,  
Carlsbaderstr. 291.  
Ulbricht, Christ. Fr., Handarbtr., Kathari-  
nenstraße 334 (jetzt Friedrichstr.).  
Denicke, Therese, Rent.-Wwe., Frdrstr. 333.  
Otto, Fr. Wilh., Posam., Buchenstr. 335 B.  
Otto, Fr. Herm., Posam., Frdrchstr. 340.  
Otto, K. Hermann, Händler, Markt 9.  
Otto, Fr. Albin, Weberges., Münzg. 17.  
Otto, K. Aug., Tischlermstr., Carlsbdrstr. 145.  
Otto, K. Alexand., Procurist (in 284), Wald-  
schlößcheng. 321.

## P.

Pollmer, Chr. Traugott, Schneidermeister,  
Marktgasse 32.  
Pollmer, Gust. Emil, Schneidermstr., Markt-  
gasse 32.  
Päßler, K. Gottlob, Armenhausaufseher,  
Brückenstr. 34.  
Prager, K. Ernst Moriz, Gerbermstr., Ka-  
tharinenstr. 39.  
Pezold, Joh. Edw., Pos.-Berl., Kathrstr. 46.  
Pilz, Joh. Moriz, Pos.-Berl., Carlsbdrstr. 60.  
Päßler, Fr. Wilh., (Galanteriegeschft.), Carls-  
baderstr. 64.  
Päßler, Dorothee, Wwe., Carlsbdrstr. 64.  
Päßler, K. Ferd., Posam., Brauhstr. 80.  
Päßler, K. Chr. Aug., Pos., Brauhstr. 87.  
Paur, Wilhelmine Friederike, verw., Brau-  
hausstr. 88.  
Päßler, K. Robert, Pos., Brauhausstr. 91.  
Pollmer, K. Aug., Schön- u. Seidenfärb.,  
Brauhausstr. 91.  
Päßler, Ed. Aug., Pos., Brauhausgff. 105 B.  
Pezold, Franz Herm., Pos., Brauhausg. 107.  
Plüger, Herm., Pos., Carlsbaderstr. 138.  
Pezold, Christ. Ferd., Pos., Carlsbdrstr. 143.  
Pfau, K. Heinr., Tischlermstr., Carlsbdrstr. 152.  
Pönig, Christ. Dorothee, Wwe., (Schnittge-  
schäft), Carlsbaderstr. 155.

Preuß, Theod., Posam., Carlsbaderstr. 156.  
Päßler, Fr. Herm., Pos., Ob. Berggff. 184.  
Preiß, Fr. Aug., Pos.-Fabrkt., Feldgff. 180.  
Pilz, Johanne Christ., verw., Ob. Bergg. 200.  
Pollmer, K. Traugott, Handarb., Ob. Berg-  
gasse 201.  
Pabstdorf, Gottlob Herm., Posm., Brüder-  
gasse 227 B.  
Päßler, K. Fr. Aug., Pos., Schlettrstr. 234.  
Päßler, Frz. Rob., Pos., Schlettauerstr. 234.  
Päßler, Ed. Clem., Posam., Schlettrstr. 246.  
Preuß, K. Andr., Pos.-Fabrkt., Schlettauer-  
straße 257.  
Preuß, K. Herm., Pos., Schlettauerstr. 257.  
Preuß, K. Emil, Pos., Schlettauerstr. 259.  
Päßler, K. Albin, Pos., Silberstr. 265.  
Prockert, Franz, Schneidermstr., Schlettauer-  
straße 277.  
Pursch, Joh. Dan. Herm., Kürschnermstr.,  
Carlsbaderstr. 287.  
Pohle, Robert, Postmstr., Carlsbdrstr. 288.  
Pröhl, Joh. Melchior, Thonwaarenfabrkt.,  
Neuegasse 296 B.  
Piezold, Ernst Herm., Pos., Neuegasse 297.  
Pezold, Friedr. August, Schuhmacher, Do-  
rothee 227 D.  
Pfau, Ernst Ferd., Baumstr., Friedrichstr.  
Besitz. 333.  
Poser, Ernst Jul., Gürtler, Friedrstr. 334 B.  
Pezold, Ernst Ed., Bäcker, Friedrstr. 340.  
Pezold, Fr. Emil, Pos., Friedrichstr. 340.  
Püschel, K. Gottlob, Fälschermstr., Marktg. 25.  
Püschel, Christ. Gottlob, Fleischermeister,  
Marktgasse 26.  
Püschel, Wilh. Emil, Fleischermstr., Markt 26.  
Püschel, Chr. Fr., Fleischermeister, Carls-  
baderstr. 62.  
Püschel, Chr. Traug., Fleischermstr., Carls-  
baderstr. 151.  
Püschel, K. Herm., Fleischermstr., Schulg. 167.  
Püschel, K. Herm., Fleischermstr., Friedrich-  
straße 307.

## Q.

Queck, Herm., Kaufm., Waldschlößcheng. 319,  
Geschäft in 313.  
Quinque, Oskar Ernst Heinr., Dekonomie-  
Inspekt., Carlsbaderstr. 153.

## R.

Reinwarth, K. Herm., Schieferdekr., Münzg. 10.

Reichardt, Ernst Albert, Pos.-Fabrkt., Katharinenstr. 43.  
 Roser, Chr. Dorothee, Kfm.-Wwe., Carlsbaderstr. 54.  
 Roser, K. Anton, Kfm., Carlsbdstr. 54.  
 Rost, Friedr. Aug., Fabrkt. (Adelsmühle), Schießhausgasse 76.  
 Richter, K. Friedr., Pos., Brauhstr. 79.  
 Reim, K. Ernst, Fabrikstr., Brauhstr. 89B.  
 Reim, K. Louis, Commission., Brauhstr. 89B.  
 Reiter, Joh. Gotthilf, Pos.-Verl., Brauhausstraße 96.  
 Richter, Joh. Chr. Gottlieb, Chaussee-Geld-Einnehmer, Carlsbdstr. 123.  
 Reinhold, K. Ludw., Commis (in 111), Carlsbaderstr. 154.  
 Reuther, K. Wilh., Pos. u. Taubenhändler, Carlsbaderstr. 162.  
 Rebentisch, Ernst Ed., Pos., Schulgß. 171.  
 Rieß, Paul, Steindruckergeh. (in 22), Schulgasse 183.  
 Rebentisch, Fr. Aug., Pos., Ob. Bergg. 188.  
 Richter, Joh. K. Gottlieb, Pos., Fraueng. 209.  
 Rebentisch, Aug. Fr., Pos., Frauengß. 215.  
 Rosenhauer, Joh. Heinr. Moriz, Pfarrer, Schulgasse 220.  
 Rucizka, Joseph, Schneider, Münzg. 10.  
 Riegel, K. Gottlob Aug., Pos., Schlettauerstraße 224.  
 Rebentisch, Heinr. Immanuel, Pos., Schlettauerstr. 224.  
 Reißig, K. Alex., Schuhmachermstr., Brüdergasse 226.  
 Richtersen., Christ. Fr., Handarbtr., Schlettauerstr. 250.  
 Richter jun., Chr. Fr., Zimmerm., Schlettauerstr. 250.  
 Rieß, K. Heinr. Bernh., Pos.-Verl., Silberstraße 267.  
 Rebentisch, Aug. Wilh., Pos., Silberstr. 268.  
 Richter, Wilh. Aug. Conr., Kfm. u. Korffbrkt., Kirchgasse 278.  
 Rein, Fr. Aug. Wilh., Kfm. u. Pos., Carlsbaderstr. 289.  
 Rost, Ernst Louis, Buchbind. u. Cartonagenfabrkt., Friedrichstr. 309.  
 Reuther, K. Aug., Pos., Brauhhausstr. 324.  
 Rebentisch, Paul, Hand- u. Fabrikarb., Brauhhausstraße 325.  
 Riedel, Ed. Bernh., Buchbind., Brauhhausstraße 325.

Rüdiger, K. Fr. Aug., Pos.-Fabrkt., Dorothee 327 C.  
 Richter, Marie, verw., Rent., Friedrstr. 333.  
 Rockstroh, K. Heinr., Pos., Marktg. 26.  
 Rockstroh, K. August, Pos., Schießhsg. 72.  
 Rockstroh, Fr. Herm., Pos., Schießhsg. 72.  
 Rockstroh, Ernst Ludw., Schuhmachermstr., Carlsbaderstr. 138.  
 Rödel, Gust. Fr., Buchbdr., Carlsbdstr. 63.  
 Rommler, Joseph, Schuhm., Schulg. 174.  
 Roscher, Fr. Adolf, Pos., Pfarrgasse 216.  
 Roscher, K. Fr. Aug., Pos.-Fabrkt., Pfarrg. 217.  
 Roscher, Fr. Ed., Pos. u. Kohlenhändler, Silberstraße 263.  
 Roscher sen., K. Fr., Bierschröter, Friedrichstraße 339.  
 Roscher jun., K. Fr., Buchhndlgsbote., Friedrichstraße 339.  
 Rosenbaum, Louis, Schieferdeckerges., Katharinenstr. 40.

## S.

Schlegel, Adam Ferd. Benj., Stiftslehrer, Markt-gasse 1.  
 Schmidt, Moriz Eduard, Lithograph, Markt-gasse 2.  
 Schreiter, Chr. Friedr. Oswald, Tischlermstr., Münzgasse 14.  
 Sühnel, Dorothee Frdrke., Fleischers-Wwe., Münzgasse 15.  
 Sühnel, K. Bernhard, Fleischer, Münzg. 15.  
 Schmiedel, Gustav Ludw., Posam., Münzgasse 15.  
 Schubert, K. Bernh., Posam., Münzg. 15.  
 Serfert, Herm. Gust., Posam.-Fabrikant, Markt-gasse 26.  
 Schreiter, Friedrich Albert, Schneidermstr., Carlsbaderstr. 27.  
 Schmidt, Oscar Herm., Commis (in 316), Markt 29.  
 Schmidt, Thecla (Putzgeschäft), Markt 29.  
 Schubert, Karl Rudolf, Posam., Markt-g. 32.  
 Swoboda, Aug. Herm., Kfm., Posam.-Fabr., Katharinenstr. 41.  
 Schiewick, Edm., Steindr. (in 47), Carlsbd-strasse 50.  
 Sühnel, Friedr. Aug., Bäcker, Markt 55.  
 Schubert, Gust. Guido, Kfm. (Pos. u. Wäsche), Carlsbaderstr. 56.  
 Serfert, Ernst Albin, Posam., Carlsbaderstraße 62.

- Serfert, Albert. Concorde, Hebamme, Carlsbaderstr. 62.  
 Schönherr, Karl Gottlob, Beutler u. Bandagist, Carlsbaderstr. 63.  
 Schmirf, Conrad, Commis (in 114), Carlsbaderstr. 64.  
 Satlow, Rud. Paul, Hilfsgeistlicher, Carlsbaderstr. 65.  
 Schubert, Frdr. Herm., Hutmacher, Schießhausgasse 68.  
 Seltmann, Karl Bernhard, Schneidermstr., Schießhausg. 70.  
 Schaaf, K. Friedr. Aug., Posam., Schießhausg. 76.  
 Schmidt, K. Hnr., Posam., Brauhausstr. 77.  
 Schluttig, Karl Friedr., Restaurat., Brauhausstr. 85.  
 Schneider, August Ferd., Posam., Brauhausstr. 87.  
 Solbrig, Friedr. Gustav, Posam., Brauhausstr. 87 B.  
 Schödl, August Fürchtegott, Posam., Brauhausstr. 89 B.  
 Schödl, Chr. Bernhard, Posam., Brauhausstraße 89 B.  
 Schödl, Aron Herm., Posam., Brauhausstraße 91.  
 Sünder, Chr. Friedr., Posam., Brauhausstraße 94.  
 Schaarschmidt, Gotthold Heinr., Tischlerges., Brauhausstr. 97.  
 Schneider, K. Aug., Pos., Brauhausstr. 97.  
 Slesina, Joh. Joseph, Pos.-Fabrkt., Brauhausstr. 98.  
 Seltmann, K. Friedr. Gottlob, Victualienhändler, Brauhausgasse 104.  
 Schwind, K. August, Zimmermstr., Brauhausg. 107.  
 Schneider, Auguste Alwine, Kaufm.-Wwe., Carlsbaderstr. 111.  
 Schubert, K. Friedr., Posam., Carlsbaderstraße 113.  
 Schmiedel, Wilh. Max, Pos., Langeg. 117.  
 Schneider, Joh. Gotthold, Posam. u. Krankenwärter, Brauhausstr. 119.  
 Schmiedel, Joh. Christiane, Papierfabrik.-Wittwe, Brauhausstr. 120.  
 Schmiedel, Ernst Leber., Werkführer, Brauhausstr. 120.  
 Siegert, K. August, Posam.-Fabrkt., Carlsbaderstr. 121 C.  
 Siegert, Paul Jul., Techniker, Carlsbaderstraße 121 C.  
 Schneider, Bruno, (mechan. Perlenweberei), Carlsbaderstr. 121 C.  
 Schmidt, Chr. Friedr. Aug., Posam., Carlsbaderstr. 125.  
 Schmidt, Auguste Wilhelm, verehel., Heimbürgin, Carlsbaderstr. 125.  
 Schlegel, Ludwig Klebar, Posam.-Fabrikant, Carlsbaderstr. 131.  
 Sühnel, Karl Gotthilf, Lohnfuhrm., Carlsbaderstr. 133.  
 Seifert, Anton Gottlieb, Posam., Carlsbaderstr. 133.  
 Seidel, Chr. Fr., Schuhmachermstr., Carlsbaderstr. 137.  
 Schmiedel, Christ. Gottlob, Fleischermeister, Carlsbaderstr. 139.  
 Schmiedel, Pauline, verw., Restaur., Carlsbaderstr. 139.  
 Siegert, Chr. Gottlob Herm., Pos., Carlsbaderstr. 139.  
 Schmidt, Ed. Herm., Pos., Carlsbaderstr. 145.  
 Schubert, Clem. Ferd., Pos.-Fabrkt., Carlsbaderstr. 145 B.  
 Schneider, Henriette, verw., Rent., Schulgasse 146.  
 Schnabel, Alzeste Paulisca, verw., Rent., Carlsbaderstr. 148.  
 Seyer, Woldemar, Kaufm. u. Agent, Carlsbaderstr. 149.  
 Schönfelder, K. Aug., Pos.-Fabrkt., Carlsbaderstr. 153.  
 Spindler, Gottlob Aug., Pos.-Fabrkt., Carlsbaderstr. 154.  
 Schaarschmidt, Chr. Gotthilf, Schuhmstr., Carlsbaderstr. 156.  
 Schönfeld, Gust. Herm., Commis (in 164), Carlsbaderstr. 164.  
 Seifert, K. Jul. Ehreg., Schuldirect., Schulgasse (Schule) 168.  
 Schmidt, Fr. Aug. Erdm., Pos., Schulg. 171.  
 Süß, K. Friedr., Posam., Schulgasse 174.  
 Siegel, Wilh. Leber., Barbier, Schulg. 175.  
 Schauer, Chr. Glieb. Leber., Pos., Feldg. 182.  
 Schneider, Gust. Ferd., Posam. u. Musiker, Ob. Berggasse 198.  
 Schneider, Chr. K. Trgtt., Pos., Ob. Berggasse 198.  
 Schmiedel, Fr. Gust. Rosenth., Pos., Ob. Berggasse 201.

- Scharr, K. Glob., Pos.-Fabrkt., Fraueng. 207.  
 Sommer, Joh. Fr. Wilh., Lotterie-Coll. u. Tabakhndlr., Fraueng. 208 (Gschft. 159).  
 Schönherr, Joh. Glob, Kohlenhndlr., Frauengasse 211.  
 Schaarschmidt, K. Glob., Pos., Fraueng. 211.  
 Schubert, K. Rob., Schuhmchrstr., Frauengasse 213.  
 Schneider, K. Aug., Pos., Fraueng. 214.  
 Süß sen., K. Aug., Pos., Pfarrgasse 217.  
 Süß jun., K. Aug., Pos., Pfarrgasse 217.  
 Süß, K. Gust., Posam., Pfarrgasse 219.  
 Sühnel, Joh. Gotthold., Viehhndlr. u. Fleischermeister, Schlettauerstr. 223.  
 Sühnel, K. Gotthold., Viehhändlr. u. Fleischermeister, Schlettauerstr. 223.  
 Schubert, Rob. Ferd., Pos., Schlettrstr. 224.  
 Schubert, Ernst Ferd., Pos., Schlettrstr. 224.  
 Schlegel, K. Ant., Pos. u. Bureaudien., Brüdergasse 225.  
 Siegert, Franz Leo, Pos., Ob. Bergg. 235.  
 Siegel, K. Ernst, Pos. u. Materialh., Ob. Berggasse 236.  
 Schulze, Joh. Ergott., Pos., Ob. Bergg. 236.  
 Seltmann, Aug. Clem., Handarb., Schlettauerstr. 249.  
 Schubert, Gust. Adolf, Dekonom, Schlettauerstraße 255.  
 Schlick, Karl, Tischlerges., Schlettrstr. 256.  
 Seltmann, K. Anton, Müller u. Bäckerger., Schlettauerstr. 259.  
 Spindler, Joh. Gottwalt, Pos., Silberstr. 264.  
 Spindler, Franz Florent., Pos., Silberstr. 264.  
 Schmiedel, K. Glob., Pos., Schlettrstr. 270.  
 Schwammekrug, Fr. Aug., Pos., Schlettauerstraße 271.  
 Schwammekrug, Henr., verehel., Hebamme, Schlettauerstr. 271.  
 Schubert, Fr. Louis, Pos., Schlettrstr. 272.  
 Schödl, K. Frz., Tischlrmstr., Schlettrstr. 275.  
 Schubert, Friedr. Aug. Jul., Korffabrikant, Kirchgasse 278.  
 Schubert, K. Herm., Lohnktschr., Kirchg. 278.  
 Schubert, K. Chr. Aug., Pos.-Fabrkt., Kirchgasse 282.  
 Schreiber, Fr. Aug. Ferd., Hausm., Kirchgasse 283.  
 Scherber, Fr. Wilh., Privat., Erlsbdrstr. 287.  
 Sättler, Fr. Emil, Commis (in 316), Carlsbaderstraße 290.  
 Schmiedel, Mag. Clem., Gastw., Kathstr. 295.  
 Schmiedel, Chr. Sam. Gottlob, Privat., Katharinenstr. 295.  
 Süß, K. Gottlob, Maurermstr., Neueg. 296 B.  
 Schmidt, K. Fr. Gust., Pos., Neueg. 298.  
 Schubert, K. Chr. Fr., Dekon., Schlettrstr. 304.  
 Schneider, K. Chr. Fr., Pos., Schlettrstr. 304.  
 Schubert, Wilh. Gust., Pos.-Fabrkt., Friedrichstraße 311.  
 Schubert, K. Emil, Stadtkassir., Frdrstr. 311.  
 Schmidt, K. Fr. Aug., Ingen., Frdrstr. 313.  
 Siecke, Fris, Advokat, Carlsbaderstr. 315.  
 Seifert, Herm., Restaurat., Waldschlstr. 322.  
 Schmiedel, Fr. Andr., Pos., Brauhstr. 324.  
 Schubert, Gust. Adolf, Bergm., Brhsstr. 327.  
 Schönfelder, Fr. Aug. Ed., Todtenbettmstr., Brauhausstraße 327 B.  
 Schreiter, Chr. Herm., Pos., Dorothee 327 F.  
 Schmalfuß, K. Ernst Fr., Bauschreib., Friedrichstraße 328.  
 Schönfelder, K. Chr. Fürchteg., Pos.-Fabrkt., am Schießhaus 330.  
 Scheuffler, K. Ed., Agent, Friedrichstr. 331.  
 Siegel, Chr. Gottlieb, Schuhmstr., Friedrichstraße 334.  
 Schmiedel, K. Gottlob, Hausm. (in 3), Friedrichstraße 334.  
 Schubert, K. Ed., Pos., Buchenstr. 335 B.  
 Seelig, K. Adolf, Pos., Friedrichstr. 340.  
 Städtler, Joh. Chr. Gottlob, Müller u. Expeditur, Münzgasse 10.  
 Städtler, Franz Theod., Posam., Münzg. 10.  
 Städtler, Rob., Barbier, Schlettauerstr. 258.  
 Stäber, Fr. Emil, Pos.-Fabrkt., Frdrstr. 293.  
 Stahl, Karl Rudolf, Drechsler, Brauhausgasse 105 B.  
 Stenzel, Auguste, Gesellschafterin, Markt. 3.  
 Stenzel, Ernst Phil., Buchbind., Markt. 32.  
 Sterzel, Jul. Friedr., Posam., Münzg. 13.  
 Steiniger, K. Friedr. Anton, Posam., Brauhausgasse 101.  
 Steiniger, K. Gotthold, Posam. u. Musikus, Brauhausg. 101.  
 Stiehler, Herm. Alw., Klempner, Münzg. 17.  
 Stiebner, Rob. Fr., Pos., Schlettrstr. 259.  
 Stöckigt, K. Emil, Commis (in 284), Carlsbaderstraße 134.  
 Straube, Rudolf, Sattlrmstr., Katharinenstraße 45.  
 Straube, Joh. Gottfried, Sattlrmstr., Katharinenstr. 46.  
 Straube, K. Friedr., Pos., Brauhausstr. 95.

- Strobelt, K. Heinr., Pos., Silberstr. 268.  
 Stückrath, K. August, Posam., Brauhaus-  
 straße 91 B.  
 Stückrath, K. Fr., Pos., Carlsbaderstr. 133.  
 Stückrath, Fr. Aug., Pos.-Fabrkt., Neueg. 301.

**T.**

- Timäus, Ernst Friedr., Kfm., (Seidenhandl.)  
 Marktgasse 3.  
 Thierig, K. Gottlieb, Posam., Münzg. 12.  
 Thaumüller, Fr. Mor., Pos., Katharstr. 46.  
 Thomaß, K. Louis, Posament., Brauhaus-  
 straße 87 B.  
 Thomaß, Friedr. Aug., Posament., Brau-  
 hausgasse 107.  
 Teuscher, Aug. Ferdinand, Posam.-Verleg.,  
 Carlsbaderstr. 128.  
 Tippmann, Rob., Pos.-Berl., Erlsbdrstr. 142.  
 Thomaß, Hugo, Lehrer, Schulgasse 168.  
 Trüschler, Ernst Heinr., Pos., Schlettauer-  
 straße 334.  
 Teichler, K. Louis, Pos.-Fabrkt., Schlettauer-  
 straße 239.  
 Teichler, K. Ed., Pos., Carlsbaderstr. 129.  
 Teubner, K. Aug., Posam.-Fabrik., Carls-  
 baderstr. 57.  
 Teubner, Heinr. Ferd., Schuhmstr., Carls-  
 baderstr. 145.  
 Teubner, K. Fr. Ferd., Pos.-Fabrkt., Carls-  
 baderstr. 154.  
 Teubner, Aug. Fr. Mor., Pos.-Berl., Pfarr-  
 gasse 217.  
 Teubner, Franz Jul., Schuhm., Pfarrg. 217.  
 Tuchscheerer, Karl Friedr., Posam.-Fabrkt.,  
 Mühlenstr. 37.  
 Tuchscheerer, K. Gotthold., Posam., Carls-  
 baderstr. 122.  
 Tuchscheerer, K. Louis, Glaser, Fraueng. 210.

**U.**

- Uhlig, Karl Wilh. Eli, Fabrkt. v. Sargver-  
 zierungen, Friedrichstr. 337.  
 Uhlig, David, Tischlermstr. u. Schnitthändl.  
 Carlsbaderstr. 65.  
 Uhlig, Hnr. Louis, (Material.), Erlsbdrstr. 65.  
 Uhlig, K. Ed., Decorationsmaler, Carls-  
 baderstr. 66.  
 Uhlig, K. Aug. Wilh., Bleicher, Brauhaus-  
 gasse 109.  
 Uhlig, Amalie Auguste, verw., Schnittmaa-  
 renhändlerin, Carlsbaderstr. 155.

- Uhlig, Chr. K. Glob., Handarb., Frauen-  
 gasse 208.  
 Uhlemann, Fr. Wilh., Restaur. u. Fleischer,  
 Schulgasse 166.  
 Uhlemann, K. Gottwalt, Fleischer, Brau-  
 hausstr. 92.  
 Uhlemann, Chr. Andr., Pos.-Fabrkt. u. Stadt-  
 rath, Carlsbaderstr. 314.  
 Uhlmann, Chr. Aug., Fleischermstr., Brau-  
 hausstr. 99.  
 Uhlmann, Chr. Aug., Posam., Carlsbader-  
 straße 129 C.  
 Uhlmann, Theod., Pos., Silberstr. 264 B.  
 Uhlmann, Gust. Rob., Restaur., Kirchg. 282.  
 Unger, Ghilf. Ferd., Klempner, Schlettauer-  
 u. Carlsbaderstr. 165.  
 Unger, Wilhelmine, verehel., Inhaberin eines  
 Putzgesch., Schlettauer- u. Erlsbdrstr. 165.

**V.**

- Better, K. Fr. Ed., Pos., Neuegasse 298.  
 Better, Ernst Jul., Schuhm., Schulg. 175.  
 Bieweg, Gust. Ernst, Dr. med., Markt u.  
 Münzgasse 9.  
 Vogel, K. August, Schuhmachermstr., Brau-  
 hausstr. 78.  
 Vogel, Emil Adolf Ottomar, Bauschreiber,  
 Brauhausstr. 88.  
 Voigtländer, K. Aug. Herm., Pos., Frauen-  
 gasse 215.  
 Voißsch, Aug. Osw., Pos., Friedrichstr. 311.  
 Voißsch, K. Eduard, Pos., Erlsbdrstr. 158.  
 Voißsch, Chr. Lobeg., Pos., Fraueng. 205.

**W.**

- Waag, Friedr. Herm., Rathregistrator,  
 Friedrichstr. 333.  
 Werner, Karl Wilhelm, Posament., Münzg-  
 gasse 13.  
 Weber, Dominik. Constant., Commis (in  
 283), Marktg. 24.  
 Wagner, K. Aug., Fleischermstr., Kathari-  
 nenstr. 46.  
 Weber, K. Adolf, Buchbinder, Katharinen-  
 straße 46.  
 Wienprecht, Wilhelmine, verwittw., Rent.,  
 Carlsbaderstr. 54.  
 Weißflog, Karl Emil, Post-Assistent, Carls-  
 baderstr. 54.  
 Wagner, Chr. Herm., Bäckerstr., Carls-  
 baderstr. 66.

- Weiß, K. Louis, Schön- u. Seidenfärber, Schießhausgasse 74.  
 Wagner, Ferd. Aug., Pos., Schießhsg. 74.  
 Weber, K. Frdr., Posam., Brauhaustr. 79.  
 Wagler, K. Friedr., städt. Röhrmstr., Brauhaustr. 105.  
 Wagner, Alexand. Philipp, Lehrer, Carlsbaderstr. 110.  
 Werner, K. August, Posam.-Fabrkt., Lange-gasse 117.  
 Weber, K. Friedrich, Posam.-Fabrkt., Carlsbaderstr. 127.  
 Wagler, Friedrich Julius, Posam.-Fabrkt., Carlsbaderstr. 129 B.  
 Weigel, K. Heinrich, Posam., Carlsbaderstr. 129 B.  
 Wagler, Chr. Bernhard, Posam.-Fabrikant, Carlsbaderstr. 129 C.  
 Wagler, Karl Franz, Posam. u. Musikus, Carlsbaderstr. 129 C.  
 Wagler, K. Franz, Pos. u. Musikus, Carlsbaderstr. 129 C.  
 Wagner, Chr. Fr. Ernst, Kfm. (Garngeschäft), Carlsbaderstr. 144.  
 Wegel, Wilh. Ant., Pos., Carlsbdrstr. 145 B.  
 Wehnert, K. Fr., Schneidermstr., Carlsbaderstr. 162.  
 Wagler, Fr. Rob., Pos. u. Musikus, Schulgasse 174.  
 Wendler, K. Fr. Traug., Pos., Schulg. 174.  
 Wendler, K. Fr., Pos., Schulgasse 174.  
 Werner, K. Heindr., Pos.-Fabrkt. u. Musikus, Schulgasse 176.  
 Weinhold, K. Aug., Glaser, Feldgasse 177.  
 Weissflog, K. Aug., Pos., Feldgasse 179.  
 Wettengel, Adolf, Pos., Feldgasse 182.  
 Wagler, K. Fr., Pos., Frauengasse 203.  
 Wagler, Gust. Ed., Pos., Frauengasse 203.  
 Wagler, Chr. Gottlob, Pos., Fraueng. 203.  
 Walther, K. Fr. Jul., Pos., Fraueng. 208.  
 Werner, K. Fr. Ant., Pos.-Fabrkt., Frauengasse 215.  
 Walther, Joh. Heindr., Schuhmstr., Pfarrgasse 219.  
 Wiedemann, Joh. Chr., Pos., Brüderg. 226.  
 Wiedemann, Ernst Louis, Pos.-Fabrkt., Brüdergasse 226.  
 Werner, Gotthard Herm., Pos., Brüdergasse 227 B.  
 Wagler, K. Aug., Zimmerm., Brüderg. 227 B.  
 Wagner, Gottlob Fr., Pos., Schletterstr. 251.  
 Weidauer, K. Aug., Pos., Schletterstr. 253.  
 Wagner, K. Fr., Fleischrstr., Silberstr. 262.  
 Wagner, Joh. Gottlieb, Schneidermeister, Schlettauerstr. 272.  
 Wiegand, Fr. Bernh., Pos., Schletterstr. 275.  
 Wagner, Osmar Arwed, Kfm., Frdrstr. 313.  
 Wieland, Louise, Gouvernante, Waldschlößchengasse 317.  
 Weißbach, Paul, Commis, Waldschlößchengasse 321 B.  
 Weigel, Chr. Aug., Pos., Brauhstr. 323.  
 Werner, Ernst Fr., Pos., Brauhstr. 327 B.  
 Wiegand, Aug. Fr., Pos., Dorothee 327 E.  
 Wagler, K. Ant., Pos., Schießhspatz 330.  
 Wismann, K. Otto, Pos., Friedrstr. 334 B.  
 Wolf, Bernh., Lehrer, Schulgasse 168.  
 Wolf, K. Osw., Klempner, Neuegasse 296 B.  
 Wunderlich, Franz Otto, Schneidermeister, Münzgasse 17.  
 Wussing, K. Frdr., Pos.-Fabr. u. Brandkassen-Einnehmer, Carlsbaderstr. 60.  
 Wussing, K. Ernst, Posament., Carlsbaderstr. 60.  
 Wussing, Bernh., Bäckermstr., Carlsbaderstr. 61.  
 Wussing, Fr. Ernst, Getreide- u. Mehlhändler, Carlsbaderstr. 286.
- B.**
- Zahn, Friedr. Moriz, Scharwerksmaurer, Silberstraße 264.  
 Zickler, Alex. Konstant., Landbriefstr., Carlsbaderstr. 138.  
 Zierold, Immanuel Gotthold, Posamentir., Münzgasse 13.  
 Zierold, Chr. Gotthold, Pos., Brauhaustr. 90.  
 Zierold, K. Erdm., Pos., Carlsbdrstr. 140.  
 Zierold, Chr. Ed., Pos.-Fabrkt., Brüderg. 225.  
 Zierold, Osk. Theod., Pos., Brüderg. 225.  
 Zierold, Joh. Louis, Pos., Silberstr. 262.  
 Zimmermann, Joh. Traugott, Posament., Brauhaustr. 82.  
 Zöllner, Fr. Aug., Schleifer, Ob. Bergg. 195.  
 Zöllner, Joh. Aug., Schleifer, Brauhaustr. 325.





### III. Theil.

## Die Dorfschaften Frohnau, Geiersdorf, Kleintrückerswalde, Königswalde und das Bad Wiesenbad.

### Frohnau.

Das Dorf Frohnau, dessen Name von dem slavischen Gotte des Rechtes, von Prono hergeleitet wird, und das bereits im Jahre 1442 stand, zieht sich vom linken Ufer der Selma in der Thalmulde zwischen den Schotten- und Schreckenbergen aufwärts. Es gehört in das Gerichtsamt Annaberg und ist in die Hauptkirche nach Annaberg gepfarrt. Seine steuerbare Grundfläche enthält 1110 Acker 243 Q.-Ruthen. Die Zahl der Steuereinheiten ist 15,344. Die Einwohnerzahl betrug bei der letzten Volkszählung im Jahre 1867 in Summa 1233, nämlich 558 männlichen und 675 weiblichen Geschlechts.

#### Gemeinderath.

Gemeindevorstand u. Ortsrichter: Dehm, Traugott.

Gemeindeälteste: Einkenel, August. Einkenel, Gustav.

Ausschupersonen: Siegel, Gottlieb. Rehnert, Carl. Pollmer jun., Traugott. Müller, August. Wustlich, August. Heinze, Edmund. Schubert, August. Läßig, Gustav. Kircheisen, Ludwig.

### Die Schule zu Frohnau.

Die Schule besteht aus 3 Klassen, von denen Kl. I 38 Knaben und 36 Mädchen; Kl. II 32 Knaben und 43 Mädchen; und Kl. III 28 Knaben und 31 Mädchen besuchen. Demnach wird die Schule von 208 Kindern besucht, die gegenwärtig nur von einem Lehrer unterrichtet werden.

Lehrer: Wagler, Christian Ferdinand.

#### Schulvorstand.

Vorsitzender: Diakonus Wiedemann, Lokalschulinspector, Annaberg, Bahnhofstr. 731.  
Dehm, Traugott, Gemeindevorstand. Süß, Carl. Müller, August, u. Rehnert, Carl.

**R. S. Schlachtsteuer-Einnahme zu Frohnau Nr. 28.**

### Restaurationen.

Restaurations „zum Hüttengrund“ von Carl Hänel, Frohnau 28.

Restauration und Tanz-Salon nebst Gartenlokal von Jacob.  
 Restauration „Markus Köhling“, im Sommer viel besuchter und sehr zu empfehlender  
 Vergnügungsort für die Bewohner von Annaberg und Buchholz.

Seiden-, Woll- und Baumwollfärberei von Carl Hänel, Frohnau 28.

### Geiersdorf.

Das Dorf Geiersdorf,  $\frac{1}{2}$  Stunde von Annaberg, am Fuße des Böhlberges gelegen, gehört in das Gerichtsamt Annaberg. Bei der letzten Volkszählung hatte der Ort 99 bewohnte Häuser und 895 Einw. (jetzt etwa 104 Häuser und 920 Bewohner). Flächeninhalt 892 Acker, 254 Q.-Ruthen; gegen 13,000 Steuereinheiten. Der Ort hat 1 Kirche und 1 Schule, 32 Bauergüter u. gegen 70 Hausgrundstücke, darunter 1 Brauerei, 3 Wassermühlen, 1 Oelmühle, 1 Holzschleiferei und 1 amerikanische Mühle, 2 Gasthöfe und 1 Restauration, 2 Maschinenbauwerkstätten, 2 Schmieden, 4 Bäckereien, 1 Bleicherei und 1 Vorwerk.

#### Gemeinderath.

Carl Traugott Rebentisch, Gem.-Vorstand. Carl Friedrich Naumann, Gem.-Ältester. Johann Louis Lang. Chr. Aug. Lorenz. Carl Gotthilf Rebentisch. Carl Aug. Pöschel. Chr. Aug. Flader. Carl Sigismund Rebentisch. Vertreter der Unansässigen: Chr. Gottl. Meyer. Chr. Wilh. Hergott.

Ortsrichter: Maschinenbauer Naumann.

### Die Kirche zu Geiersdorf.

Die Kirche wurde zwischen 1540 und 1555 gebaut, mit Benutzung des Mauerwerks 1660 erneuert und auf dem alten Grunde 1862 neu aufgebaut. Vor der Gründung Annabergs war das Dorf nach Kleinrückerswalde gepfarrt, dann nach Annaberg, endlich, seit es im Besitze einer eigenen Kirche war, Filial der St. Trinitatiskirche.

Das Kirchenvermögen, früher gegen 5000 Thlr., ist durch den Neubau und größeren Reparaturbau des Jahres 1868 bis 2400 Thlr. zurückgegangen.

Collatur: Das königliche Ministerium des Cultus zc.

Coinspection und Obrigkeit: Das königliche Gerichtsamt Annaberg.

Pfarrer: Johannes Immanuel Blüher.

Kirchschullehrer: Johann Friedrich Krebschmann, jubil., seit 1842 in Geiersdorf angestellt, seit 1818 Lehrer.

Kirchenvorstand: Johannes Immanuel Blüher, P., Vorsitzender. Carl Traugott Rebentisch, Gem.-Vorst., Stellvertr. Johann Traugott Süß, Gutsbes., Cassirer u. 1. Cymbelträger. Julius Ferd. Schreiter, Hausbes. und 2. Cymbelträger. Christian Traugott Stephan, Schneidermeister, Protokollant. August Lorenz, Mühlenbesitzer, und Christian Sigismund Rebentisch, Gutsbesitzer.

Calcant: Carl Friedrich Scharfsmidt. Glöckner: Johann Gottlob Pflugbeil. Hebamme: Frau Christiane Preiß. Leichenfrau: Frau Christiane Concordie Schlagt, gr. Kartengasse 202 in Annaberg. Todtengräber: Gottlob Mann (zugleich Wächter und Gemeinderathsdienner).

### Die Schule zu Geiersdorf.

Schulvorstand: P. Blüher, Vors. Carl Traug. Rebentisch. Joseph Grohmann. Chr. Aug. Lorenz. Johann Louis Lang.

Schulstassenverwalter: Carl Friedrich Naumann. Schulgeldeinnehmer: Scharfsmidt.

Rummer & Günther, Fabrik von Holzstoff und Holzpappen.  
Raumann, Maschinenbauer.

### Kleinrückerswalde.

Kleinrückerswalde, links von der Chaussee von Annaberg nach Bärenstein gelegen,  $\frac{1}{2}$  Stunde von Annaberg, gehört in das Gerichtsamt Annaberg und hat 1 Kirche und 1 Schule, gegen 70 Häuser und ungefähr 700 Einwohner. Hier befinden sich ein Erblehngericht mit Brauerei und Gasthofsgerechtigkeit, 1 Gasthof (am Bahnhof), 4 Restaurationen, 1 Villa, 1 Reitbahn, 1 Waschanstalt, 1 Schloßgut, 1 Bretschneide- und 1 Wassermühle, 3 Fabriken (1 Crinolinen-, 1 Kork- und 1 Posamentenfabrik), 17 Bauergüter und gegen 50 Hausgrundstücke. Flächeninhalt: 864 Acker, 94 Q.-Ruthen mit gegen 11,500 Steuereinheiten.

Gemeinderath:

Carl Traugott Mann, Gemeindevorst. Carl August Schiefer. Traugott Reichelt.  
Carl Friedrich Frenzel. Heinrich Ehregott Wild jun. Ferdinand Wild.

Ortsrichter: Erblehngerichtsbesitzer Bärthel.

### Die Kirche zu Kleinrückerswalde.

Die Kirche ist spätestens 1414 erbaut und war früher vor Annabergs Gründung selbständige Pfarrkirche. Geiersdorf, Frohnau und Annaberg waren dahin eingepfarrt. Das Mauerwerk ist über 400 Jahre alt. Wesentliche Veränderungen erfuhr die Kirche in den Jahren 1760, 1834 und 1845; der Thurm ist 1827 neu erbaut.

Kleinrückerswalde war von der Gründung Annabergs an bis 1544 nach Annaberg gepfarrt, von 1544 an wurde es Filial zur Hospital-Kirche.

Das Kirchenvermögen: 100 Thlr. und das Ehr. Traugott Kreher'sche Vermächtniß von 650 Thlr.

Collatur: Das Königl. Cultusministerium zc.

Coinspection und Obrigkeit: Das Königl. Gerichtsamt Annaberg.

Pfarrer: Johannes Immanuel Blüher.

Kirchschullehrer: Ernst Wilhelm Staußinsky.

Kirchenvorstand: Joh. Immanuel Blüher, P., Vors. u. Protokollant. Schneidermstr. Ehregott Wild sen., stellv. Vors. Carl Friedrich Frenzel, Gutsbesitzer, Kassirer und erster Cymbelträger. Ehregott Wild jun., Schneidermstr. u. Hausbes., zweiter Cymbelträger. Gemeindevorstand Carl Traug. Mann, Gutsbesitzer. Carl Thiele, Gutsbesitzer. Ferdinand Wild, Hausbesitzer und Schneidermstr.

Calcant und Glöckner: Carl Friedrich Hartmann. Hebamme: Vacat. Leichenfrau: Frau Christiane Concordie Schlagt, gr. Kartengasse 202 in Annaberg. Todtengräber, Gemeinderathsdienner und Wächter: Friedrich Traugott Tittel.

### Die Schule zu Kleinrückerswalde.

Schulvorstand: P. Blüher, Vors. Carl Traugott Mann, Gemeindevorst. Carl Aug. Schiefer. Traugott Reichelt.

Schulkassenverwalter und Schulgeldeinnehmer: Carl Friedrich Frenzel.

Schneckenburger, Flach-, Getreide- und Holzgeschäft, sowie Niederlage von Düngemitteln auf dem Schloß.

## K ö n i g s w a l d e.

Das Dorf Königswalde liegt 1 Stunde von Annaberg entfernt an der Chaussee von Annaberg nach Jöhstadt, wird durch den Böhlafluß in 2 Seiten, als: Königswalde Rathsseite und Königswalde Amtsseite getheilt, welche zum Gerichtsamtsbezirk Annaberg gehören und eine Kirch- und Schulgemeinde, aber zwei politische Gemeinden bilden.

Königswalde hat 265 Häuser und ca. 2300 Einwohner, 1 Kirche, 1 Knaben- und 1 Mädchenschule, 1 Königl. Klöppelschule, 2 Holzstofffabriken, 9 Mahlmühlen mit 5 amerikanischen und 8 deutschen Gängen, 5 Bretmühlen, 3 Oelmühlen, 3 Flachszubereitungsanstalten, 1 Lehngericht mit Brauerei und Malzhaus, 1 Gasthof, 67 Bauergüter und 170 Hausgrundstücke. Flächeninhalt: 2417 Acker, 277 Q.-R. mit ca. 32,200 Steuereinheiten.

### Gemeinde-Behörden:

Königlicher Friedensrichter für die Ortschaften Königswalde Amts- und Rathsseite, Bärenstein, Sehma, Cunnersdorf und Kleinrückerswalde: Fabrikbes. Gustav Kummer.

Gemendevorstände für Königswalde Rathsseite: Christian Gotthilf Meyer.

Amtsseite: Christian Friedrich Meyer.

Ortsrichter für Königswalde Rathsseite: Carl Heinrich Siegel.

Amtsseite: Johann Gottlieb Siegel.

### Die Kirche zu Königswalde.

Die Kirche besitzt ein Stammvermögen von ungefähr 1200 Thlr.

Collaturbehörde: Der Stadtrath zu Annaberg.

Kircheninspection: Superintendent Gustav Moriz Franz.

Coinspection: Gerichtsamtmanu Wilhelm Bach.

Pfarrer: Ernst Alberti. Kirchschullehrer: Chr. Gottlieb Langer.

Kirchenvorstand. Vorsitzender: Der eben genannte Pfarrer. Stellvertreter: Der eben genannte Kirchschullehrer.

### Die Knaben- und Mädchenschule.

Collaturbehörde, Schulinspection, Coinspection: wie bei der Kirche.

Lokalschulinspektor: Der oben genannte Pfarrer. Kirchschullehrer: Chr. Gottlieb Langer

Mädchenlehrer: C. Eduard Keil. Vicar: Hermann Herold. Hilfslehrer: C. Wilh. Lorenz

Kummer & Günther, Fabriken von Holzstoff zur Papierfabrikation.

## W i e s e n b a d

(1 St. nördlich von Annaberg an der Bahn gelegen), altes, seit zwei Jahrhunderten renommirtes Warmbad in den seit zwei Jahren neu und einladend hergestellten Gebäuden, umgeben von reizenden Parkanlagen, während der Sommerzeit von Jahr zu Jahr mehr besucht aus der Nähe und Ferne. Das Bad hat durch seinen Gehalt an freiem kohlen-sauren Natron und anderen Salzen bei einer Temperatur von 21° R. sich besonders als nervenstärkend bewährt. Besonders hat es sich gegen Gicht, Flechten und andere Hautübel, Bleichsucht und Schwächen beim zarten Geschlechte, sowie gegen Skropheln und Englische Krankheit bei Kindern seit langer Zeit vielfältig erprobt.

Jetziger Besitzer: Die Erben des verstorbenen Carl Chr. Pohl sen. in Annaberg, vertreten durch dessen Schwiegersohn Eduard Warmann ebendasselbst.

Anmeldungen für Logis etc. nimmt der Hotelier Hahn stets entgegen und ertheilt jede erforderliche Auskunft.

## Postexpedition Wiesenbad.

Postexpediteur: Bauzmann.

Hier befindet sich ferner die Wiesenbader Flachsspinnerei, die erste Unternehmung dieser Art im Erzgebirge, Eigenthum der in Annaberg domicilirten Annaberger Aktiengesellschaft für Flachindustrie, welche das Unternehmen im Jahre 1859 mit einem Capital von ca. 300,000 Thlr. begründet hat. Die Spinnerei beschäftigt Jahr aus Jahr ein gegen 300 Arbeiter und Arbeiterinnen, welche jährlich über 30,000 Thlr. Lohn ausgezahlt erhalten. Geleitet wurde dieselbe seit ihrer Begründung durch den ausführenden Direktor Bernhard Eisenstuck bis zu dessen Tode am 5. April d. J.

Die Mitglieder des Verwaltungsrathes sind dermalen:

Adv. Dehne, Robert Brodengeyer, Louis Hohl, Eduard Warmann u. Bruno Häfner in Annaberg. Adv. Koch und Robert Bach in Buchholz, u. Ed. Lohse in Dresden. Der Direction gegenüber wird der Verwaltungsrath durch seinen Delegirten, Kaufmann August Külle in Annaberg, vertreten.

Außerdem befindet sich in Wiesenbad die Leinengarnbleiche von Pölemann & Eisenstuck in Annaberg, das erste, in großartigem Maßstabe, nach einem neuen technischen Systeme errichtete Unternehmen dieser Art im Zollverbande.



## Berichtigungen und Nachträge.

### I. Theil. Annaberg.

- S. 2, Z. 12 von oben lies: des Erzgebirgers.
- S. 7, Z. 15 von unten l.: III. Das R. S. Landwehr-Bataillon Annaberg.
- S. 8, Z. 4 v. u. ist „Karl Bernhard Stoy“ zu streichen und dafür einzuschalten:  
Bernhard Leopold Köderitz. Unter den Assessoren ist zu streichen: E. F. Mannsfeld.
- S. 10, Z. 17 v. u. l.: Einnehmer.
- S. 10, Z. 5 v. u. ist „Schönherr, Wolkensteiner Gasse 424“ zu streichen und dafür einzuschalten: Oskar Hermann Gerbert, Hauptzollamtsregistrator.
- S. 15, Z. 11 v. o. ist hinter 1 26 einzuschalten: in Annaberg. S. 19 v. o. l.: Bewohnern.
- S. 20, Z. 11 von o. ist zu streichen: Näser, Bernhard.
- S. 22, Z. 17 v. u. ist zu streichen: = = = u. Z. 8 v. o.: Löser zc.
- S. 23, Z. 11 v. o. ist hinter 1870 hinzuzufügen: Uhrmacher Wuth jun. seit Ostern 1871.  
Dr. Moritz Welte seit Ostern 1871.
- S. 23, Z. 5 v. u. ist einzuschalten: Auf Ansuchen des gegenwärtigen Realschul-Directors hat das Ministerium des Kultus und öffentlichen Unterrichtes in Ausführung von §. 57 des Realschulregulativs vom 2. Juli 1860 angeordnet, daß jährlich 30 Thlr. aus der Realschulkasse zur Anschaffung von Bücher-Prämien für einige ausgezeichnete Schüler, besonders der 3 obersten Classen, welche in Fleiß, Fortschritten und Betragen die 1. Censur empfangen haben, verwendet und die Prämien jedesmal nach der Osterprüfung vertheilt werden, was bereits vergangene Ostern geschehen ist.
- S. 23, Z. 14 v. u. sind die Anführungszeichen [“] hinter ist zu streichen.
- S. 24, Z. 8 v. o. l.: Reifepriifung. Z. 26 v. o. ist zu streichen: Abth. C u. dafür z. j. 51 C Abth B.
- S. 24 zu Z. 3. 12—15: Im Februar d. J. erschienen die Nachträge vom 2. Dezember 1870 zum Realschulregulativ vom 2. Juli 1860. Die Realschulen I. Ordnung erhalten dadurch eine neue Classe, die Oberprima, und der Realschul-Cursus wird somit um 1 Jahr verlängert. Das Latein ist obligatorisch für alle Schüler. Ueber die Rechte, welche künftig mit dem Reifezeugniß verbunden sein werden, ist bis jetzt noch nichts bekannt geworden; doch ist anzunehmen, daß den Abiturienten der Besuch der Universität zum Studium der Naturwissenschaften, der Mathematik, der Geschichte und Geographie, der neueren Sprachen und der Pädagogik wird gestattet werden.
- S. 24 hätte nach Z. 6 v. u. ein Strich stehen müssen, da der Zeichen- und der Turnlehrer nicht provisorisch angestellt sind. Unter provisorische Oberlehrer ist einzuschalten: E. Mättig, Wolkensteiner Gasse 433. Hinter E. Lang ist zu streichen: 3 Z. beim R. Württemberg. Heere, und hinzuzufügen: Benediktplatz 740.

- S. 13, 14, 35, 62 und 67 l.: Mühlich statt Mühlig.
- S. 34 zu Z. 20: Es sind wieder gewählt worden: C. Fr. Ehreg. Seelig, Vorsitzender, Wolkensteiner Gasse 428. L. Rudolph, Schriftführer, am Markt 7. Emil Rechenberger, Kassirer, Wolkensteiner G. 443.
- S. 35 ist unter den Ärzten zu streichen: Gruner zc.
- S. 25 ist hinzuzufügen: Anstaltsarzt Dr. med. Kalkoff, gr. Kirchg. 837.
- S. 28 in der Mitte ist zu streichen: Peterhänsel, Concertmstr. zc. u. Näser, Bernh. zc.
- S. 36 ist unter Badeanstalten einzuschalten: Städtische Badeanstalt s. S. 14 unter Stadtfrankenhaus.
- S. 39 ist unter Glashandlungen einzuschalten: Bilz, C. A., Mandelg. 250.
- S. 39 ist unter Hebammen einzuschalten: Sauer, Clara, verheh., gr. Kirchg. 15 prt.
- S. 40 ist unter Kleidermagazine hinzuzufügen: Voigtberger, T., gr. Kirchg. 837.
- S. 42 ist unter Posamentenhandlungen einzuschalten: J. T. Pröger, kl. Kirchg. 81.
- S. 48 ist unter Tuchhandlung hinzuzufügen: Görtschen, C. E., unt. Wolkensteiner G. 431.
- S. 48 ist hinter Wäschemandeln einzuschalten: Wäscherin: Bremser, Franziska, gr. Kirchg. 846.
- S. 51 ist in 34A zu streichen: Näser zc.
- S. 63 ist in 557 zu streichen: Gottschald zc.
- S. 65 ist in 663 zu streichen: Krebschmar zc.
- S. 67 ist in 801 zu streichen: Mannsfeld zc.
- S. 68 ist in 826 hinzuzufügen: Dr. phil. C. Wilhelm Schöne, Realschul-Oberlehrer.
- S. 75 ist in 68B hinzuzufügen: Bernhard Leopold Köderitz, Staatsanwalt, vor dem Buchholzer Thor 68B Abth. B
- S. 9, Z. 8 v. u. ist zu streichen: Lohse zc.

## II. Theil. Buchholz.

- S. 1, Z. 9 von oben lies: tegmine statt tegmino.
- S. 3, Z. 11 ist vor „8 Uhr früh“ einzuschalten: im Winter.
- S. 4, Z. 20 von unten lies: Verbindungsbahn.
- S. 8 ist unter „b) Die Privatschule“ hinzuzufügen: Lehrer: Can l. des höheren Schulamtes Moriz Reichel, Carlsbaderstr. 65.
- S. 18 ist hinter „Wäschmandeln“ einzuschalten: Wäscherin: Schröder, Ernestine, Carlsbaderstraße 29c.

# Zur gefälligen Beachtung!

Jedermann wird gebeten, auf das Adreßbuch Bezug habende Berichtigungen, Ergänzungen und Nachträge, sowie etwaige Wünsche schriftlich und frankirt an die unterzeichnete Verlags-Expedition gelangen zu lassen.

Die Expedition des Adreßbuches, gr. Kirchg. 18.

**C. Teutsch.**

Gedruckt in der  
Buchdruckerei des „Kurier“, Tageblatt u. Anzeiger für Annaberg, Buchholz und Umgegend,  
(C. Teutsch) gr. Kirchg. 18.



# Verzeichniß

## der Annaberger Stiftungen

vom 30. Januar 1863 nebst Nachtrag.

Dieses Verzeichniß hat uns Herr Bürgermeister Scheibner, der, wie allgemein bekannt, sich um das hiesige Stiftungswesen durch langjährige, äußerst mühevollen Arbeit so verdient gemacht hat, auf unser Ersuchen bereitwilligst zur Veröffentlichung überlassen.

Betrag des ursprünglichen und jetzigen Stiftungsfonds und Namen der Stifter.	Wie die Zinsen jetzt verwendet werden.
--	--

### I. Der Annenkirche.

- |   |  |
|---|--|
| 1) 2000 Gülden. Georg, Herzog zu Sachsen, laut einer Verschreibung vom Donnerstag nach dem Sonntag Judica 1528.   | Zum Besten der Annenkirche.                            |
| 2) 50 Gülden. Christoph Kögler. Urkunde fehlt.  | desgl.   |
| 3) 2000 Gülden. Moriz, Herzog zu Sachsen, für sich und seinen Bruder Herzog August zu Sachsen, laut einer Verschreibung vom 26. Sept. 1543.                                 | Zu Salarirung der Geistlichen.                         |
| 4) 1000 Gülden. Lorenz Pflöck (Laurentius Pflug), von welchem nach Inhalt der Verschreibung des Kurfürsten August von Sachsen vom letzten April 1569 die Stiftung herrührt. | Zu allgemeinen Ausgaben bei dem Aerar der Annenkirche. |
| 5) 2000 Gülden. St. Anna Bruderschaft, von welcher besage Verschreibung des Kurfürsten Christian II. vom 26. Mai 1602 die Stiftung herrührt.                                | desgl.   |
| 6) 1000 Gülden. Christoph Gülden, Bürger und Rathsfreund allhier. Testament, publicirt den 13. August 1604.   | desgl.   |
| 7) 114 Gülden. Johann Zierold, Senator. Urkunde fehlt. Die Stiftung bestand schon 1683.   | desgl.   |
| 8) 50 Gülden. Apollonia Köhling. Urkunde fehlt.   | Zum Besten der Kirche.                                 |
| 9) 50 Thlr. — —. Gottfried Reinward, rector emeritus der Stadtschule allhier. Schenkung v. J. 1754.   | desgl.   |

Betrag des ursprünglichen und jetzigen Stiftungsfonds und Name der Stifter.	Wie die Zinsen jetzt verwendet werden.
10) 1000 Thaler — — Conv. G. Carl Gottlob Scheuereck, kurfürstl. sächs. Kammerrath, Erb-, Lehn- und Gerichtsherr auf Blankenhayn und Rußdorf, lt. Testaments, public. den 13. Juli 1794.	Zum Besten der Kirche, nach Abzug von 4 Thlr., die der Vormittagsprediger erhält.
11) 50 Thaler — — Conv. G. Johann Christoph Steche, Kauf- und Handelsmann allhier, laut eines am 14. Juli 1800 publicirten Testaments.	Der Erblasser hat 50 Thaler zum Stadtkirchen-Aerar und 50 Thaler zum Bergkirchen-Aerar mit der Bestimmung vermacht, daß die jährlichen Zinsen der jedesmalige Superintendent und Bergprediger jeder zur Hälfte erhalten soll.
12) 100 Thaler — — Conv. G. Christiane Charlotte verw. General-Accis-Inspector Gensel, geb. Bach allhier, besage am 30. October 1813 publicirten Testaments.	Zu Bestreitung der jährlichen Bau- und Reparaturkosten an der Hauptkirche.
13) 1000 Thaler — — Conv. G. Johann Heinrich Conrad Querfurth, Bürgermeister allhier, besage des am 14. April 1817 publicirten Testaments.	Zum Besten und besonders zu Reparaturen der Kirche.
14) 50 Thaler — — Conv. G. Johanne Christiane verw. Süß geb. Köhler allhier, besage am 18. Februar 1835 eröffneten Testaments.	Zum Besten der Kirche.
15) 100 Thaler — — Carl Friedrich Gensel, Stadtrichter allhier, besage am 31. Dezember 1839 publicirten Testaments.	desgl.
16) 50 Thaler — — Carl August Gerischer, Bürgermeister und Fabrikant allhier, Testament, publicirt am 26. Januar 1849.	desgl.
17) 10 Thaler — — Eleonore Auguste Dorothee verw. Leidel geb. Fiedler allhier, besage am 16. Juli 1851 publicirten Testaments.	Zu allgemeinen kirchlichen Zwecken.
18) 500 Thaler — — Johanne Christiane verw. Eisenstück geb. Lessing allhier. Schenkung vom 6. März 1852.	Zum Besten der hiesigen Hauptkirche.

## II. Den Geistlichen.

- |   |   |
|---|---|
| 1) 100 Thaler — — Caspar Knödel, Stadtrichter allhier, Testament publicirt den 10. Juli 1628.   | Von den Zinsen soll „alle Jahre am Neujahrstage jedem Geistlichen ein Reichsthaler zu des Stifters Andgedächtniß verehrt“ werden. |
| 2) 114 Gulden 6 Gr. Justina Freystein, Siegismund Freysteins, Stadtschreibers in Joachimsthal Wittwe, wohnhaft in Annaberg. Testament publicirt 1631. | Der Oberpfarrer, Archidiaconus, Bergprediger und Diakonus erhalten davon die Zinsen als Theil der sogenannten Weihnachtslegate.   |

Betrag des ursprünglichen und jetzigen Stiftungsfonds und Name des Stifters.

Wie die Zinsen jetzt verwendet werden.

- 3) 50 Gülden. Frau Anna Graumer allhier. Testament vom 18. August 1640.
- 4) 300 Gülden, jetzt 200 Thlr. — — (durch Concourse gemindert). Ludomilla Hruschka, geborne Toppauer von Toppau, Wittwe des Tobias Hruschka von und zu Briezen. Testament vom Jahr 1664.
- 5) 228 Gülden 12 Gr. —. Peter Richter, ein Exulant-Vermächtniß von 1668.
- 6) 57 Gülden 3 Gr. —. Margaretha Arnold, Wittwe M. Georg Arnolds, Rectors der hiesigen Stadtschule. Testament vom 15. Aug. 1670.
- 7) 130 Thaler — —, jetzt 135 Thaler — —. Christiane Regine verw. Archidiaconus Kühn in Freiberg. Testament, publicirt 1752.

Der Oberpfarrer erhält alljährlich zu Weihnachten statt des sogenannten Präsentweines 2 Thlr. 7 Ngr. 5 Pf. Die Zinsen sollen in vier Theile getheilt werden wovon einer dem Superintendenten, einer dem Capellprediger und den Diaconen jedem einer ausgezahlt werden soll.

Wie zu No. 2 und 6.

Wie zu No. 2 und 5.

Von den fünf Geistlichen Annabergs soll jährlich wechselweise eine Buß- und Brandpredigt zum Andenken an das Brandunglück vom 28. August 1731 gehalten werden.

### III. Dem Schulwesen.

#### A. Den Lehrern an der vormaligen Stadtschule.

- 1) 200 Gülden. Vermächtniß des Dr. Johann Suevus.
- 2) 100 desgl. von Andreas Knobloch.
- 3) 50 desgl. von Johann Zierold.
- 4) 60 desgl. von Peter Richter.
- 5) 50 desgl. von Christoph Rögler.
- 6) 8 desgl. von Peter Richter.

468 Gülden = 409 Thlr. 12 Ngr. — Conv. G. Nähere Nachrichten über die Stiftungen sind nicht aufzufinden, sie haben aber bereits 1683 bestanden.

- 7) 50 Gülden. Frau Anna Graumer allhier. Testament vom 18. August 1640.
- 8) 100 Thaler — —. Gottfried Reinwardt, Rector emeritus der Stadtschule allhier. Schenkung vom Jahre 1754.
- 9) 3 Thlr. 8 Ngr. — Conv. G. „als jährliche eiferne Abgibt“, auf dem unter No. 15 des Brandvers.-Cat. auf der großen Kirchgasse gelegenen Hause haftend. Stadtrichter und Kaufmann Christian Jacob Eisenstück. Stiftungsurkunde vom 10. Dezember 1792.
- 10) 2000 Thlr. — —. Carl Gottlob Scheuereck, kurfürstl. sächs. Kammerrath und Erb-, Lehn- und Gerichtsherr auf Blankenhayn mit Rußdorf. Testament publicirt den 13. Juli 1794.

Die Zinsen werden an das Schulvermögen mit jährlich 21 Thaler 1 Ngr. 2 Pf. eingezahlt.

Den Schulcollegen die Zinsen an Weihnachten unter einander auszutheilen. Zu Besoldung von Lehrern und für die Bürgerschule.

Sie wird jetzt an die vier untersten, d. h. am geringsten besoldeten ständigen Lehrer der Bürgerschule wechselweise gezahlt.

Sie werden zur Hälfte unter die Lehrer der Realschule, zur Hälfte unter die Lehrer der Bürgerschule vertheilt.

Betrag des ursprünglichen und jetzigen Stiftungsfonds und Name der Stifter.	Wie die Zinsen jetzt verwendet werden.
11) 761 Thlr. — —. M. Georg Heinrich Martini, Rector an der Nicolaischule zu Leipzig. Testament publicirt den 23. Decemb. 1794.	Zu Salarirung der Schullehrer zu Annaberg, wo er (der Stifter) zuerst gebildet worden.
12) 300 Thlr. — —. Dr. Traugott Andreas Biedermann, kurl. sächs. Hofrath und geh. Cabinetssecretair in Dresden. Stiftungsurkunde vom 24. August 1797.	Zum Besten der Schullehrer.

### B. Den Lehrern der neueren Schulanstalten.

1) 200 Thlr. — —. M. Christian Heinrich Schumann, Bergprediger allhier (später Oberpfarrer und Superintendent Dr. Heinrich Schumann allhier). Schenkungsurkunde vom 20. Mai 1833. Diese Stiftung führt nach der Bestimmung des Stifters den Namen „Schumann-Hänel'sche Stiftung“.	Sie werden an den Bürgerschuldirec- tor ausgezahlt.
2) 100 Thaler — —. Derselbe. Schenkungsurkunde vom 20. Mai 1833 und Erklärung vom 14. September 1843. Nach der Urkunde soll die Stiftung „Schumann-Hänel'sche“ Stiftung heißen.	Die Ehefrau des Realschuldirectors bezieht die Zinsen.

### C. Der Bürgerschule.

1) 400 Thaler — —. Dr. Friedrich Hänel, königl. sächs. Geheimer Kirchenrath zu Dresden, (später Vicepräsident des Oberappellationsgerichts das.) Schenkungsurkunde vom 11. Oct. 1836.	Zum Besten der Bürgerschule.
2) 41 Thlr. 19 Ngr. 9 Pf. Capitalstamm bei des Stifters Amtsantritt als Superintendent u. Oberpfarrer ihm erwachsenen Verläge. Dr. Christian Heinrich Schumann, Oberpfarrer u. Superintendent allhier. Schenkung vom 15. Oct. 1835. Schriftliche Erklärungen vom 6. Juli 1836, 20. Dezember 1841 und Testament, publicirt den 15. Dezember 1858.	Wie nachstehend bei Nr. 3, sobald das Capital auf 200 Thlr. angewachsen ist.
3) 500 Thlr. — — preuß. Ct. Dr. Christian Heinrich Schumann, Oberpfarrer u. Superintendent allhier. Schenkung vom 15. Oct. 1836 und Testament, publicirt den 15. Dezember 1858. Anmerkung. Die unter Nr. 2 u. 3 vorstehend aufgeführten Schenkungen beziehentlich Vermächtnisse sollen nach des Stifters Bestimmung unter dem Namen „Schumann'sche Stiftung“ aufgeführt werden.	Die Zinsen dieses Capitals, sowie des unter 2 sollen verwendet werden: zur Hälfte zu Vermehrung der Schulbibliothek u. des Lehrapparats, zur Hälfte zu Prämien für die fleißigsten und gesittetsten Zöglinge der beiden obersten Classen der Bürgerschule und der Selecta mit Aus- schluß der Seminarübungsschule.
4) 100 Thaler — —. Christiane Charlotte verw. Kraut allhier. Testament publicirt den 30. Januar 1827.	Das Legat ist der hiesigen Armen- schule vermacht, und es sollen davon die jährlichen Zinsen zu deren Unterhaltung verwendet werden.

Betrag des ursprünglichen und jetzigen Stiftungsfonds und Name der Stifter.	Wie die Zinsen jetzt verwendet werden.	
5) 200 Thlr. — — — preuß. St. Stadtrichter Carl Friedrich Gensel allhier. Testament publicirt den 31. Dezember 1839.	Das Legat ist der Bürgerschule bestimmt.	
<b>D. Zu Unterstützung armer Schüler.</b>		
1850 Gulden 14 Gr. — als:		
1) 1000 Gulden von Christoph Gulden, Bürger und Rathsfreund allhier. Testament, publicirt d. 13. Aug. 1604.	Zu Unterhaltung des Alumneum.	
2) 50 Gulden von Bürgermstr. David Schmidt allhier. Testament, publicirt den 5. Mai 1617.		
3) 50 Gulden von Ursula Zierold,		
4) 100 " von Caspar Knödel,		
5) 50 " = Franz Fischer,		
6) 20 " = Ursula Käse,		
7) 200 " = Justina Freystein,		
8) 300 " = Jacob Sturm; von den Zinsen soll den Alumnen Sonntag Mittag eine Mahlzeit gegeben werden.		
9) 55 " = Forderung der Schule an die Kammerei.		
10) 25 " = von Johann Schwarz.		
11) 430 Gulden 9 Gr. 11 Pf. antheiliges Capital der Stadt Wittweida. Dieser Betrag soll von nachbenannten Personen herrühren: Elias Scharf, Hannß Scharf, Ehrhard Scharf, Katharina Hieronymus Staudens Tochter, Bürgermeister Valentin Hausstengel, Barbara Kohlreuter, Christoph Zahn.		Desgl.
12) 376 Thlr. 11 Ngr. = 282 Gulden 10 Gr. 4 Pf. antheiliges Capital der Stadt Geithayn. Dieser Betrag soll herrühren von Hans Meusingers, Johann Unwirths und Margarethen Meusinger Testamenten.		Desgl.
13) 105 Gulden 18 Gr. = 92 Thlr. 15 Gr., jetzt 95 Thlr. 6 Ngr. —, als: 50 Gulden von Caspar Mehner, 33 Gulden von Andreas Knobloch, 22 Gulden 18 Gr. von Peter Richter.		Desgl.
14) 500 Gulden. Kurfürst Moriz von Sachsen. Stiftung vom 24. Januar 1558. Urkunde fehlt.		Nach Richters Chronik p. 346 sind die Zinsen zu Anschaffung von Kleidung armer Schüler zu verwenden gewesen; wird jetzt zu den Bedürfnissen des Schulvermögens verwendet.
15) 761 Thlr. — — — Conv. G. M. Georg Heinrich Martini, Rector an der Nicolaischule zu Leipzig. Testament, publicirt den 23. Dez. 1794.		Zu besserer Beföstigung der Alumnen.

Betrag des ursprünglichen und jetzigen Stiftungsfonds und Name des Stifters.

Wie die Zinsen jetzt verwendet werden.

16) 100 Thlr. — —. Susanna Sophie verm. Zahn geb. Tilling allhier, Kaufmanns Wittwe. Testament, publicirt den 13. August 1798.

Der Präfect des Singchors erhebt die Zinsen und verwendet sie für die Mummien.

17) 150 Thlr. — —. Conv. G. Juliane Eleonore verm. Hofcassirer Lehmann geb. Themel allhier. Testament, publicirt den 29. Juni 1813.

Man s. XV. Grabmalgestifte No. 9.

#### E. In Tuch für arme Schüler.

1035 Gulden 15 Gr. — als:

- 1) 500 Gulden von Hannß Reinhold.
- 2) 171 = 9 Gr. v. Anna Illgen-Müller.
- 3) 100 = von Oswald Schöps.
- 4) 114 = 6 Gr. von Nicolaus Fischer.
- 5) 100 = von Jacob Sturm.
- 6) 50 = von Salomon Beyer.

Stiftungsurkunden sind nicht vorhanden.

Zu Anschaffung von Mänteln für das Sängerkhor.

#### F. In Büchern für Schüler.

- 1) 400 Gulden. Legat von Conrad Kleinhempel. Eine Stiftungsurkunde ist nicht vorhanden.

Angeblich zu Anschaffung von Büchern für arme Schüler, die zeither nicht stattgefunden hat.

### IV. Die Stiftung Nöthig und Nützlich.

- 1) Ein Hausgrundstück (No. 21 des Brandvers.-Cat. gr. Kirchgasse) und 1500 Thlr. — —. Conv. G., jetzt 1541 Thlr. 20 Ngr. — Capital. Bürgermeister Jacob Christian Eisenstück in Annaberg. Stiftungsurkunde vom 22. Juli 1795 und Nachtrag vom 3. Oct. 1797. Die Stiftung führt den Namen „Nöthig und Nützlich“.

Ein Theil des Hausgrundstücks ist einem Schullehrer (Schulcollegen) zur Benutzung überlassen; der andere Theil aber ist dem Stifter und dessen Descendenten vom Stifter weg bis ins vierte Glied auf 100 Jahre miethweise für 18 Thaler Conv. G. = 18½ Thlr. Ct. eingeräumt. Uebrigens ist die Stiftung zum Besten des Schul- und Gemeindegewesens bestimmt.

### V. Das von Dr. Paul Gottlieb Hofmann, Superintendenten allhier zu einem actus oratorius gestiftete Vermächtniß.

400 Thaler. Dr. Paul Gottlieb Hofmann, Superintendent allhier. Testament, publicirt den 31. Januar 1748.

Die eine Hälfte der Zinsen erhält der Verfasser der Abhandlung des Osterprogramms an hiesiger Realschulanstalt, während die andere Hälfte derjenige Realschüler bekommt, der bei dem am 25. Januar jeden Jahres stattfindenden Hofmannschen Actus die Rede hält, wobei in erster Linie ein Schüler aus der Annabergschen Inspection zu wählen ist.

Betrag des ursprünglichen und jetzigen Stiftungsfonds und Name des Stifters.

Wie die Zinsen jetzt verwendet werden.

### VI. Die Armenstiftung des Kurfürsten Moriz von 1553.

3120 Thaler — — Conv. G. jetzt 3206 Thlr.  
20 Ngr. —. Moriz, Kurfürst von Sachsen.  
Stiftung vom 7. Januar 1553.

Die Stiftung bestimmt die Zinsen für die armen Leute auf St. Annaberg.

### VII. Der Stadt-Armen-Casse.

(Dem gemeinen oder reichen Almosen, auch Freitagalmosen genannt.)

- 1) 1041 Gülden 17 Gr. 10 Pf. und zwar:
  - a. 629 Gülden — 11 Pf. und b. 549 Thaler 20 Ngr. 6 Pf. verschiedene Stiftungen, herrührend angeblich von Bürgermeister Christoph Zahn, Hans Scharf, Elias Scharf, Ehrhard Scharf, Katharina Hieronymus Staudens Tochter, Bürgermstr. Valentin Hauffstengel, Hannß Meusinger, Johann Unwirth u. Margaretha Meusinger. Stiftungsurkunden sind nicht aufzufinden.
- 2) 460 Gülden, als: a. 300 Gülden von Matthes Eckstein. b. 100 Gülden von Jacob Sturm. c. 60 Gülden von Johann Sorbius. Stiftungsurkunden sind nicht aufzufinden.
- 3) 1000 Gülden. Stephan Schönherr von hier. Testament vom 2. Januar 1557.
- 4) 1000 Gülden. Christoph Gülden, Bürger und Rathsfreund allhier. Testament, publicirt den 13. August 1604.
- 5) 25 Thlr. — — Conv. G. Johanne Christiane Richter. Dieses Vermächtniß erscheint zuerst in der Almosenrechnung von 1787 bis 1788 ohne weiteren Beisatz.
- 6) 40 Thlr. — — Conv. G. Von auswärtigen milden Gaben. Dieses Capital erscheint zuerst in der Almosenrechnung von 1787—1788.
- 7) 200 Thlr. — — Conv. G. Bürgermeister u. Stadtrichter Fischer. Dieses Legat wird zuerst in der Almosenrechnung auf 1788—1789 erwähnt.
- 8) 150 Thaler — — Conv. G. Johann Heinrich Gensel, Kaufmann allhier. Schenkung vom 27. Nov. 1786.
- 9) 200 Thlr. — — Conv. G. Gottlob Friedr. Hennig, Kaufmann allhier. Testament, publicirt den 17. September 1795.
- 10) 50 Thlr. — — Conv. G. Dieses Capital wird zuerst in der Almosenrechnung auf 1803 mit

Zum gemeinen Almosen und zum Schulalmosen.

Zu Anschaffung von Holz für die Hausarmen.

Die Verwendung der Zinsen ist von dem Cultus-Ministerium mittelst Verordnung vom 30. Sept. 1861 und 18. Nov. 1862 angeordnet. Zu allgemeinen Zwecken der städtischen Armenpflege.

Desgl.

Zu allgemeinen Armenzwecken.

Desgl.

Die Zinsen sollen jährlich an des Schenkgebers Geburtstag, den 29. Juli an 12 allhier geborne ärmste und älteste Bürger unter Direction C. C. Raths ausgetheilt werden.

Zu allgemeinen Armenzwecken.

Desgl.

Betrag des ursprünglichen und jetzigen Stiftungsfonds und Name des Stifters.	Wie die Zinsen jetzt verwendet werden.
dem Beisatze aufgeführt: „so Herr Bürgermeister Conrad der Armenkasse legirt“.	Daß die Zinser davon jährlich an Arme vertheilt werden sollen.
11) 2000 Thlr. — — Conv. G. Abraham Köhler, Kaufmann in Leipzig. Testament, publicirt am 3. April 1806.	Daß die Interessen zu Bezahlung des Schulgeldes für den Unterricht armer Kinder im Christenthume, Lesen und Schreiben, bis sie zum heiligen Abendmahl gehen können, angewendet werden.
12) 1000 Thlr. — — Conv. G. Abraham Köhler, Kaufmann in Leipzig. Ebendasselbst.	Für die Annaberger Hausarmen.
13) 100 Thlr. — — Conv. G. Frau Hauptmann Johanne Katharina Marbach geb. Meißel in Dresden. Codicill vom Jahre 1813.	Die Zinsen sollen jährlich an der Testirerin Sterbetage (30. October), und wenn solcher auf einen Wochentag fällt, Sonntags darauf an diejenigen hiesigen Hausarmen, welche das Sonntagsalmosen erhalten, in der Sacristei ausgezahlt werden. Zu allgemeinen Armenzwecken.
14) 100 Thaler — — Conv. G. Christiane Charlotte verw. Generalaccisinspector Gensel geb. Bach. Testament, publicirt den 30. October 1813.	Desgl.
15) 300 Thaler — — Conv. G. Karl Friedrich Meusel, Kaufmann in Zittau. Testament, publ. den 10. Oct. 1813.	Von den Zinsen sollen jährlich am Reformationsfeste Nachmittag 3 Uhr auf der hiesigen Superintendur im Beisein des regierenden Bürgermeisters an 32 Hausarme hiesigen Orts, so daß jeder 12 Gr. (15 Ngr.) erhält, vertheilt werden. Die Auswahl steht in einem Jahre dem Superintendenten, im andern Jahre dem Bürgermeister zu.
16) 100 Thlr. — — Conv. G. Johann Heinrich Conrad Quersurth, Bürgermeister zu Annaberg. Testament vom 15. Juli 1816.	Zu allgemeinen Zwecken der Armenpflege.
17) 400 Thlr. — — Conv. G. Der Frauenverein zu Annaberg. Stiftungsurkunde vom 12. Dezember 1817.	Die Zinsen sollen zu Bestreitung des Schulgeldes für arme Kinder hiesiger Einwohner verwendet werden. Zur Armenpflege.
18) 100 Thlr. — — Conv. G. Christian Friedr. Söldners sel. Wittve. Dieses Legat wird zuerst aufgeführt ohne weitere Bezeichnung in der Almosenrechnung auf 1828.	
19) 800 Thlr. — — Conv. G., jetzt 925 Thlr. — — Johanne Magdalene verw. Zimmer geb. Cruciger allhier. Testament, publicirt den 12. Aug. 1828.	
20) 35 Thlr. — — Conv. G. Jgfr. Christiane Concordie Träger. Dieses Legat erscheint zuerst in der Almosenrechnung auf 1828.	



Betrag des ursprünglichen und jetzigen Stiftungsfonds und Name des Stifters.	Wie die Zinsen jetzt verwendet werden
21) 500 Thlr. — — Conv. G. Christiane Auguste verw. von Nostitz geb. Beer. Testament, public. den 18. Juni 1831.	„Den Armen zu Annaberg.“ Am ersten Weihnachtsfeiertage jeden Jahres sollen die Zinsen auf der Superintendentur vertheilt werden.
22) 30 Thlr. — — Conv. G. Johanne Christ. Spindler, geb. Jacob allhier. Testament, public. den 16. Februar 1838.	Zur Armenversorgung.
23) 137 Thlr. 12 Gr. — — Conv. G. Kaufmann Leopold zu Harrisburg in Pensylvanien. Antheil an einer Sammlung desselben zum Besten der Nothleidenden im Sächs. Erzgebirge (in den Ortschaften: Seifen, Chemnitz, Annaberg, Ober- und Unterwiesenthal, Kühnhaide) 1817. Erl. des Kreis- hauptmanns des erzgeb. Kreises vom 16. Feb. 1819.	Zu Ankauf von Schulbüchern für arme Kinder.
24) 10 Thaler — —. Eleonore Auguste Dorothee verw. Leidel geb. Fiedler allhier. Testament, publicirt den 15. Juli 1851.	Zu allgemeinen Zwecken bei der Armenpflege.

### VIII. Dem Waisenhanse.

1) 400 Thaler — — Conv. G. Carl Gottlob Scheuereck, kurfürstl. sächs. Rammerrath, Erb-, Lehn- und Gerichtsherr auf Blankenhayn und Ruzsdorf. Testament, publicirt den 13. Juli 1794.	Zu Unterhaltung armer Waisen.
2) 100 Thlr. — — Conv. G. Gottlob Friedrich Hennig, Kaufmann allhier. Testament, publicirt den 17. September 1795.	Zu den allgemeinen Zwecken der Waisenanstalt.
3) 150 Thaler — — Conv. G. Johann Heinrich Conrad Quersurth, Bürgermeister allhier. Testament vom 15. Juli 1816.	Zur Unterhaltung der Waisenanstalts- Kasse.

### IX. Dem Stadtfrankenhaus.

500 Thaler — —. Johanne Christiane verw. Eisenstuck geb. Lessing allhier. Schenkung vom 26. November 1851.	Zu Unterhaltung des Stadtfranken- hauses.
--	---

### X. Dem Marienstift.

(Arbeitsanstalt für Kinder und Rettungshaus für verwahrlosete Kinder).

1) 100 Thlr. — —. Carl Friedrich Gensel, Stadt- richter allhier. Testament, publicirt den 31. De- zember 1839.	Für die Arbeitsanstalt für unbeschäf- tigte, dem Gemeinwesen zur Last fallende Personen.
2) 600 Thlr. — —. Schenkung Ihrer Majestät der verw. Königin Maria von Sachsen. Erklär- ung des Directorium der Weißeschen Stiftung vom 31. Dez. 1840.	Zu Unterhaltung des Marienstifts.
3) 200 Thlr. — — Conv. G. Julie Eleonore verw. Hofassirer Lehmann geb. Themel. Testa- ment, publicirt den 29. Juni 1813.	Desgl.

Betrag des ursprünglichen und jetzigen Stiftungsfonds und Name der Stifter.	Wie die Zinsen jetzt verwendet werden.
4) 100 Thlr. — —. Conv. G. Christiane Charlotte verm. Generalaccisispector Gensel geb. Bach allhier. Testament und Coidill publicirt am 30. October 1813.	Zum Besten des Marienstifts.
5) 150 Thlr. — —. Johanne Christiane verm. Eisenstuck, geb. Lessing allhier. Schenkung vom 26. November 1851.	Zu allgemeinen Zwecken des Marienstifts. Früher gehörte das Capital der Klöppelschule.
6) 200 Thlr. — —. Karl Arenberger, Kaufmann allhier. Als Vermächtniß desselben ausgezahlt am 27. August 1859.	Zum Besten des Marienstifts.
7) 200 Thlr. — —. Karl Hohl, Kaufmann allhier. Schenkung vom 4. Mai 1861.	Desgl.

### XI. Löffler'sche Stiftung.

6000 Gulden Rh. = 3333 Thlr. 8 Gr. — Conv. G. Johann Christoph Löffler, Kaufmann in Nürnberg. Testament publicirt i. J. 1786. Fundationsurkunde, confirmirt unterm 25. April 1823.	Von den Interessen sollen bekommen $\frac{5}{8}$ die nothdürftigen Armen 12—15 an der Zahl, so zu Königswalde wohnhaft sind, wobei vorzüglich solche, welche zur Freundschaft der Eltern des Stifters gehören, berücksichtigt werden sollen; $\frac{2}{8}$ sollen zur Reparatur der Kirche, Pfarre und Schule verwendet werden, und $\frac{1}{8}$ sollen diejenigen bekommen, welche Mühe bei der Stiftung haben.
--	---

### XII. Das Leichenhaus.

100 Thlr. — —. Julie Auguste Bach allhier. Testament, publicirt den 26. April 1843.	Das Kapital ist zur Erbauung des Leichenhauses verwendet worden.
---	--

### XIII. Stipendien.

1) 2000 Gilden, jetzt 2000 Thlr. — —. Christoph Gilden, Bürger und Rathsfreund allhier. Testament publicirt den 13. August 1604.	Zu drei Stipendien für Studirende. Diese Stipendien sollen auf 4 Jahre an Annaberger Bürgersöhne, jedoch mit der Einschränkung verliehen werden, daß den Verwandten des Stifters der Vorzug zu geben ist.
2) 500 Gilden, jetzt 500 Thlr. — —. David Schmidt, Bürgermeister allhier. Testament, publicirt den 5. Mai 1617.	Zu einem Stipendium für einen Studirenden auf drei Jahre. Bei der Verleihung sollen zunächst Descendenten des Stifters berücksichtigt werden und wenn deren nicht vorhanden, hiesige Stadtkinder.
3) 500 Gilden, jetzt 500 Thlr. — —. Jacob Sturm, Bürgermeister allhier. Testament, publicirt den 18. Januar 1638.	Zu einem Stipendium für einen Studenten der Theologie auf 4 Jahre ohne irgend eine Bevorzugung.

Betrag des ursprünglichen und jetzigen Stiftungsfonds und Name der Stifter.	Wie die Zinsen jetzt verwendet werden.
4) 500 Gulden, jetzt 500 Thlr. — — —. Ehrhart Sieghart, Bürger und Viertelsmeister allhier. Testament, publicirt den 4. Dezember 1646.	Zu einem auf drei Jahre zu verleihenden Stipendium für einen Studirenden. Bei der Verleihung sollen des Stifters und seiner Ehefrau Verwandte, wenn deren in Annaberg vorhanden, berücksichtigt werden.
5) 600 Thlr. — — —, jetzt 800 Thlr. — — —. Felix Lehmann, Handelsmann in Wolfenstein. Testament, publicirt 1684.	Zu einem auf zwei Jahre zu verleihenden Stipendium, bei dessen Verleihung vor allen des Stifters Freunde den Vorzug haben, nach diesen aber hiesige Stadtkinder berücksichtigt werden sollen.
6) 115 Thlr. 10 Ngr. 3 Pf. Dieses Capital ist entstanden aus dem Ueberschusse des Ertrags von dem Verkauf der im Nothjahre 1817 auf Verwenden des verstorbenen Superintendenten D. Lomaxsch allhier von den Landesältesten von Uechtriz auf Sohland in der Oberlausitz nach Annaberg gesendeten 130 Schffl. Kartoffeln und heißt das v. Uechtrizsche Legat, weil von Uechtriz vornehmlich bei jener Sendung sich betheiliget hat. Jetzt 169 Thlr. 17 Ngr. — —.	Zu einem Stipendium für ein auf der Landes-Universität entweder Theologie oder Jurisprudenz oder Medizin studirendes armes und würdiges Annaberger Stadtkind, in Ermangelung dessen für einen Studenten aus der Diöces Annaberg und wenn auch ein solcher nicht zu finden, aus der Oberlausitz.
7) 500 Gulden, jetzt 649 Thlr. 19 Ngr. 6 Pf. Christoph Lahl, Handelsmann allhier. Testament von 1708.	Zu einem Stipendium dergestalt, daß die Zutreffen des Capitals auf den Tag Christophori einem Studenten aus des Stifters Freundschaft, welcher Theologie studirt, zwei Jahre hinter einander oder, da keiner aus der Freundschaft vorhanden, einem hiesigen armen Stadtkinde, der Theologie studirt, gegeben werden sollen.

#### XIV. Dem Hospital St. Trinitatis.

1) 895 Gulden 3 Gr. 11 Pf. und zwar: a) 540 Gulden 13 Gr. 4 Pf. antheiliges Capital der Stadt Mittweida. Als Stifter werden bezeichnet: Bürgermeister Christoph Jahn, Hanns Scharf, Elias Scharf, Ehrhard Scharf, Katharina Hieronymus Staudens Tochter, Bürgermeister Valentin Hanfstengel und Barbara Kohlreuter; und b) 472 Thlr. 16 Gr. 9 Pf. antheiliges Capital der Stadt Geithain, welches von Hannß Meusinger, Johann Unwirth und Margaretha Meusinger herrührt. Urkunden fehlen.	Zum Besten des Hospitals.
2) 1000 Gulden. Anna Jügen Müller allhier. Stiftungsurkunde ist nicht aufzufinden.	Zum Predigtstuhl im Hospital gestiftet.

Betrag des ursprünglichen und jetzigen Stiftungsfonds und Name des Stifters.	Wie die Zinsen jetzt verwendet werden.
3) 1142 Gülden 18 Gr. Georg Altsch (Glichsch), Handelsmann in Nürnberg. Stiftungsurkunde ist nicht aufzufinden.	Zum Besten des Hospitals.
4) 500 Gülden. Petronella Hoffstädterin. (Hochstetterin.) Stiftungsurkunde ist nicht aufzufinden.	desgl.
5) 100 Gülden. Bürgermeister Jahn. Stiftungsurkunde ist nicht aufzufinden.	desgl.
6) 100 Gülden. Caspar Knödel, Stadtrichter allhier. Testament, publicirt den 10. Juli 1628. Stiftungsurkunde ist nicht aufzufinden.	desgl.
7) 50 Gülden. Johann Zierold. Stiftungsurkunde ist nicht aufzufinden.	desgl.
8) 100 Gülden. Margarethe Schultes. Stiftungsurkunde ist nicht aufzufinden.	desgl.
9) 200 Gülden. Matthäus Eckstein. Stiftungsurkunde ist nicht aufzufinden.	desgl.
10) 100 Gülden. Caspar Mehner (Meiner).	desgl.
11) 100 Gülden. Antonius Beck, kurfürstl. sächs. Rath und Reichssecretair. Stiftungsurkunde ist nicht vorhanden.	Werden zum Trinitatisfeste unter die Hospitaliten vertheilt.
12) 22 Gülden 18 Gr. Johann Förner.	Sollen am Johannistage unter die Armen im Hospitale vertheilt werden. Werden am Tage Thomas vertheilt.
13) 100 Gülden. Secretair Werner.	Zum Besten des Hospitals.
14) 100 Gülden. Franz Fischer, Bürgermeister allh.	desgl.
15) 100 Gülden. Katharina Thramer, Bürgers u. Goldschmieds Wittwe. Stiftungsurkunde ist nicht vorhanden.	desgl.
16) 300 Gülden. Lorenz Pflock, von welchem nach Inhalt der Beschreibung des Kurfürst. August v. Sachsen vom letzten April 1569 die Stiftung herrührt.	desgl.
17) 33 Gülden 7 Gr. —. Barbara Uttmann.	desgl.
18) 111 Gülden 2 Gr. —. Hannß Franke.	desgl.
19) 60 Gülden. Heinrich Schwarz. Stiftungsurkunde ist nicht vorhanden.	desgl.
20) 166 Gülden 14 Gr. —. Michael Herjert (Heerberd). Stiftungsurkunde ist nicht vorhanden.	desgl.
21) 70 Gülden. Peter Lehmann. Stiftungsurkunde ist nicht vorhanden.	desgl.
22) 45 Gülden 15 Gr. —. Hannß Händel von Adorf. Stiftungsurkunde ist nicht vorhanden.	desgl.
23) 50 Gülden. David Schmidt, Bürgermeister allh. Testament, publicirt den 5. Mai 1617.	Den armen Leuten im Hospital.
24) 30 Gülden. Paul Wahl sen. Stiftungsurkunde ist nicht vorhanden.	Zum Besten des Hospitals.
25) 10 Thlr. — —. Mathilde Schreiber von hier. Letzwillige Verfügung vom Jahre 1858.	Von den Zinsen sollen die Hospitaliten sich alljährlich einen guten Kaffee mit Semmel machen.

Betrag des ursprünglichen und jetzigen Stiftungsfonds und Name des Stifters.

Wie die Zinsen jetzt verwendet werden.

### XV. Grabmalgestifte.

- 1) 300 Gülden. Christoph Gülden, Bürger und Rathsfreund allhier. Testament, publicirt den 13. August 1604.
- 2) 75 Gülden. Hieronymus von Steig, Bürgermeister. (Hieronymus am Steig).
- 3) 342 Gülden 18 Gr. —. Michael Herferd (Heerberd). Urkunde fehlt.
- 4) 25 Gülden. Andreas Zahn. Urkunde fehlt.
- 5) 150 Gülden. Justine Biener. Urkunde fehlt.
- 6) 50 Gülden. Ehrhardt Sieghart. Urkunde fehlt.
- 7) 100 Thlr. — — Conv. G. Dr. Johann Friedrich Junghannß in Dresden, welcher sie als Vermächtniß seines am 11. Juli 1811 verstorbenen älteren Bruders, der Name ist nicht angegeben, mittels Schreibens v. 5. März 1813 eingezahlt hat.
- 8) 200 Gülden à 21 Gr. —. Christiane Charlotte verw. Generalinspector Gensel geb. Bach allhier. Testament, publicirt den 30. Octob. 1813.
- 9) 150 Thlr. — — Conv. G. Juliane Eleonore verw. Hofkassirer Lehmann, geb. Themel allhier. Testament, publicirt den 29. Juni 1813.

Von den Zinsen sollen alle Jahre oder so oft es nöthig, zehn Gülden zu Erhaltung des Schwibbogens u. Epithaphie des Stifters oder da hieran etwas erübriget, zu Erhaltung anderer nächster Schwibbogen angewendet werden. Für die Aufsicht auf das Grabmal soll dem regierenden Bürgermeister und dem Stadtrichter von den übrigen fünf Gülden einem Jeden zwei Gülden und dem Hospitalvoigt ein Gülden gereicht werden.

Zum Besten des Hospitals, da die Identität des Schwibbogens nicht mehr zu ermitteln.

Zum Besten des Hospitals, da der Herferd'sche Schwibbogen nicht zu ermitteln ist.

Zum Besten des Hospitals, da der Zahn'sche Schwibbogen nicht zu ermitteln ist.

Zum Besten des Hospitals, da der Biener'sche Schwibbogen nicht zu ermitteln ist.

Zum Besten des Hospitals.

Zu Unterhaltung des Familienschwibbogens.

Zu Unterhaltung des Schwibbogens der Stifterin. Der jedesmalige regierende Bürgermeister und der regierende Stadtrichter erhalten ein Jeder 1 Thlr. — — sowie der jedesmalige Hospital-Vorsteher 16 Gr. — für Aufsicht.

Die Interessen sollen zu Unterhaltung des der Familie der Stifterin gehörigen Merkel-Themel'schen Begräbnisses dienen. Für Beaufsichtigung erhält das Mitglied des Stadtrathes, welches die Aufsicht über den Gottesacker hat, 2 Thlr.

Betrag des ursprünglichen und jetzigen Stiftungsfonds und Name des Stifters.	Wie die Zinsen jetzt verwendet werden.
10) 200 Gulden. Ludomilla Pruschka, geb. Toppauer von Toppan, Wittve des Tobias Pruschka von und zu Briezen. Testament von 1664.	— —, der Rathsmaurermstr. 12 Gr. —, das Hospital 8 Gr. — und der Todtengräber 8 Gr. — Die Ueberschüsse werden zur Hälfte an Schüler der Realschule u. zur Hälfte an solche der Bürgerschule vertheilt. Zu Unterhaltung des Erbbegräbnisses. Ist dies geschehen, so soll der Ueberrest getheilt, die eine Hälfte soll dem Hospitalpfarrer, die andere Hälfte den Armen im Hospital am Tage Tobiä gereicht werden. Jetzt zum allgem. Besten des Hospitals.
11) 100 Thaler — — Conv. G. Susanne Sophie verw. Zahn, geb. Tilling allh. Kaufmann's Wittve. Testament, publicirt den 13. Aug. 1798.	Die Zinsen sollen zu Unterhaltung des Erbbegräbnisses der Stifterin verwendet werden. Der Todtengräber soll im Frühjahr 8 Gr. — und im Herbst 8 Gr. — erhalten.
12) 150 Thaler — — Julie Auguste Bach allh.	Um das um den Grabstein des Oheim der Stifterin, des Steuereinnehmer und Bürgermeister Finn, laufende eiserne Geländer und sonst den Grabstein in baulichem Zustande zu erhalten.
13) 200 Thaler — — Johanne Julianne verw. Jordan geb. Eisenstuck in Berlin. Testament, publicirt den 22. November 1844.	Von den Zinsen des Capitals soll das Grab des Vaters der Stifterin und der Kinder in gutem Stand erhalten, sowie das umgebende eiserne Gitter mit Oelfarbe angestrichen werden; u. alle Jahre am Trinitatisfest ist das marmorne Monument mit einem grünen Kranze zu schmücken. Was von den Zinsen übrigbleibt, soll zum Nutzen der Armen verwendet werden.

### XVI. Helenenstiftung.

1000 Thaler — — Karl Hohl, Kaufmann allhier. St. Stiftungsurkunde vom 17. Juli 1861.	Die Zinsen sollen jährlich am 4. Sept. dem Geburtstage der verstorb. Tochter des Stifters, Helene, durch den Lokal-Frauen-Verein an 5 bis 8 arme würdige Klöpplerinnen, eventuell an andere Arbeiterinnen allh. abgegeben werden; 1 Thlr. soll für Erwähnung der Stiftung nach der Predigt an dem ersten auf den 4. Sept. fallenden Sonntage entrichtet werden.
--	---

Betrag des ursprünglichen und jetzigen Stiftungsfonds und Name der Stifter.	Wie die Zinsen jetzt verwendet werden.
---	--

### XVII. Der Bergkirche.

- |   |   |
|---|---|
| 1) 500 Thlr. — — Conv. G. Susanne Sophie verw. Kaufmann Zahn geb. Tilling allhier. Testament, publicirt den 13. August 1798.                    | Zu Bezahlung der ausgesetzten Leistungen für den Bergprediger und die bezeichneten Kirchendiener.               |
| 2) 50 Thlr. — —. Johann Christoph Steche, Kaufmann allhier.   | Man sehe oben I. 11.  |
| 3) 100 Thlr. — —. Christian Jacob Eisenstuck, Bürgermeister allhier. Schenkungsurkunde vom 30. September 1801.                                  | Zu besserer Besoldung des Bergpredigers.  |
| 4) 100 Thlr. — — Conv. G. Christiane Charlotte verw. Generalaccisinspector Gensel geb. Bach. Testament, publicirt den 30. October 1813.         | Zum Besten der Bergkirche, von den Zinsen soll jedoch alljährlich dem Bergprediger 1 Thlr. — — erreicht werden. |
| 5) 100 Thlr. — — Conv. G. Justus Friedrich Koch, Oberzehnter allhier. Testament bei dem Justizamte zu Grünhain, publicirt den 5. Dezember 1825. | Zum Besten der Bergkirche.  |
| 6) 100 Thlr. — — Conv. G. Christian Gottlieb Hänel, Kaufmann allhier. Schenkung vom Jahre 1830.   | Die Zinsen sollen zu Weihnachten dem Bergprediger ausgezahlt werden.  |
| 7) 50 Thlr. — — Conv. G. Gottfried Reinwardt, Rector emeritus der Stadtschule allhier. Schenkung vom Jahre 1754.                                | Zum Besten des Bergkirchen-Aerars.  |

# Nachtrag

## zum Verzeichniß der Annaberger Stiftungen.

Betrag des ursprünglichen und jetzigen Stiftungsfonds und Namen der Stifter.	Wie die Zinsen jetzt verwendet werden.
<b>Stiftungen des Bürgers und ehemaligen Seidenfärbers Philipp Theodor Zürcher allhier. (Urkunde vom 12. November 1858.)</b>	
Philipp Theodor Zürcher.	
1) 400 Thaler.	Zum Besten des Alerars der Hauptkirche. Der die Abkündigung besorgende Geistliche erhält jährlich 2 Thlr. — — aus der Stiftung.
2) 400 Thaler.	Zum Besten der Stadtfrankenhaus-Casse zu Annaberg.
3) 500 Thaler.	Zum Besten des Marienstifts zu Annaberg.
4) 400 Thaler.	Zum Besten der Weißeschen Stiftung zu Annaberg.
5) 400 Thaler.	Zum Besten des Wohlthätigkeitsvereins zu Annaberg.
6) 300 Thaler.	Zum Besten des Marienstifts.
7) 200 Thaler.	Zum Besten des Frauenvereins zu Annaberg.
8) 200 Thaler.	Das Vermächtniß ist auf die Promenaden um die Stadt verwendet worden.
9) 500 Thaler.	Die Zinsen sind alljährlich am Weihnachts heiligen Abend unter fünf vom jedesmaligen Obermeister der Posamentirer-Innung zu bezeichnende alte, dürstige und würdige Meister zu vertheilen. Der Obermeister erhält für seine Bemühung 2 Thlr. jährlich.
10) 100 Thaler.	Zum Besten des Militärvereins.
11) 400 Thaler	Zum Besten des Alerars der Hospitalkirche zu Annaberg. Der Stifter hat jedoch hierbei die Bestimm-



Betrag des ursprünglichen und jetzigen Stiftungsfonds und Name der Stifter.

Wie die Zinsen jetzt verwendet werden.

12) 10,000 Thaler. Testament, publicirt am 18. October 1864.

ung getroffen, daß sein und seiner Ehegattin gemeinschaftliches Begräbniß, so lange die hergebrachte Ordnung deren Erhaltung zuläßt, in gutem Stande erhalten wird. Die eine Hälfte der Zinsen von diesem Stiftungscapitale soll die Schwester Herrn Zürchers, die verehel. Adelheid Thambahn in Leipzig auf ihre Lebenszeit, die andere Hälfte der Bruder des Stifters, der Steuer- aufseher Eduard Zürcher in Groß- bodungen gleichfalls auf Lebenszeit empfangen. — Nach dem Ableben dieser Zürcher'schen Geschwister soll das Capital nebst den etwa auf- gesparten Zinsen zu Herstellung eines neuen Bürgerschulgebäudes verwendet werden.

### Königsches Vermächtniß.

100 Thaler. Christiane Henriette König hier, lt. Testaments vom 28. Februar 1864.

Die Zinsen gehören dem Hospital; sie sind aber zunächst zur Zustand- haltung des der Stifterin zugehö- rig gewesenen, auf dem Gottesacker zu Annaberg gelegenen Erbbegräb- nisses und zwar so lange zu ver- wenden, als dasselbe einem männ- lichen oder weiblichen Nachkommen des Bruders der Stifterin, des Kaufmannes Johann Friedrich Kö- nig zugeschrieben ist. Ist dies nicht mehr der Fall, so hört die Ver- bindlichkeit des Hospitals zu Un- terhaltung des Grabmals auf.

### Carl Christian Hohl'sche Stiftung.

1000 Thlr. — —. Carl Christian Hohl, Kauf- mann und Fabrikant allhier. Stiftungsurkunde vom 14. November 1866.

Die Zinsen sind alljährlich durch die Mitglieder der hiesigen Erholungs- gesellschaft am Stiftungstage der- selben, den 14. November, an fünf bis acht würdige und bedürftige Personen hiesiger Stadt — darun- ter an einige würdige und bedürf- tige Posamentirer-Wittwen solcher nicht ausgeschlossen — zu vertheilen.

Betrag des ursprünglichen und jetzigen Stiftungsfonds und Name des Stifters.

Wie die Zinsen jetzt verwendet werden.

### **Lommatsch'sche Stiftung für arme Kinder.**

100 Gulden = 75 Thaler 4 Ngr. ursprünglicher Betrag des Stiftungscapitals, durch Zinsenauffparung erhöht auf 100 Thlr. in einem königl. sächs. Landrentenbrief, von dem Superintendenten Dr. Karl Heinrich Gottfried Lommatsch allhier gestiftet.

An dem Sterbetage der Tochter Lommatsch's, Elisabeth, sollen die Zinsen an arme Kinder hiesiger Stadt vertheilt werden.

### **Stipendien-Stiftung der alten Realschüler in Annaberg.**

1400 Thlr. — — in Leipziger 3% Stadtschuld-scheinen. Stipendienfonds der alten Realschüler in Annaberg.

Zu Stipendien für Zöglinge der Realschule allhier, beziehentlich zu Vermehrung des Stiftungscapitals.

### **Brodengeyer'sche Schenkung für das Stadtfrankenhaus.**

100 Thaler — — in einem 4% Annaberger Stadtschuld-schein. Von Frau Anna Eleonore Henriette Brodengeyer geb. Dietrich allhier geschenkt.

## **Berichtigung**

zu S. 6 Cap. V. des Stiftungs-Verzeichnisses.

Auf Ansuchen des Realschuld-directors Prof. Gilbert ist die Verwendung der Zinsen der Hoffmann'schen Stiftung vom Kultusministerium im Februar 1871 dahin geordnet worden, daß der jedesmalige Realschuld-director und der jedesmalige Verfasser der Abhandlung des Osterprogramms die eine Hälfte der Zinsen zu gleichen Theilen erhalten, während es hinsichtlich der anderen Hälfte bei der bisherigen Bestimmung verbleibt. —

Plan  
der Stadt  
**ANNABERG.**

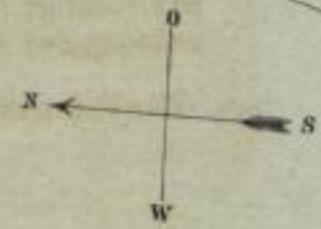

1. Bathhaus.
2. Königl. Rentamt.
3. - Bezirksgericht.
4. - Hauptollant.
5. Postamt.
6. neue Realschule.
7. alte Realschule.
8. Superintendentur.
9. Seminar.
10. Telegraphenbureau.
11. Krankenhaus.
12. Marienstift.
13. Gasanstalt.
14. Kath. Pfarren-Schule.

df. Lk. 0008962

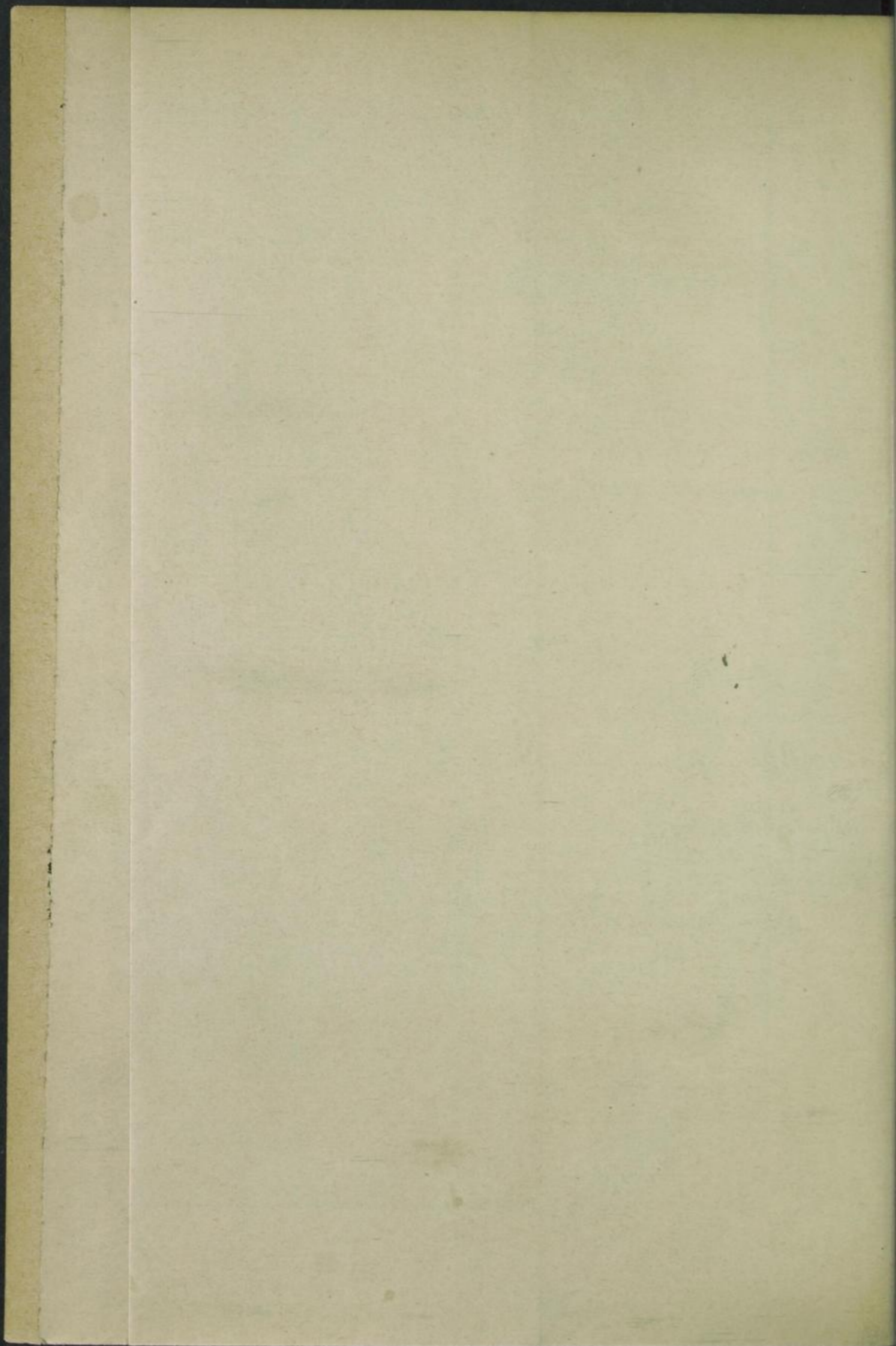



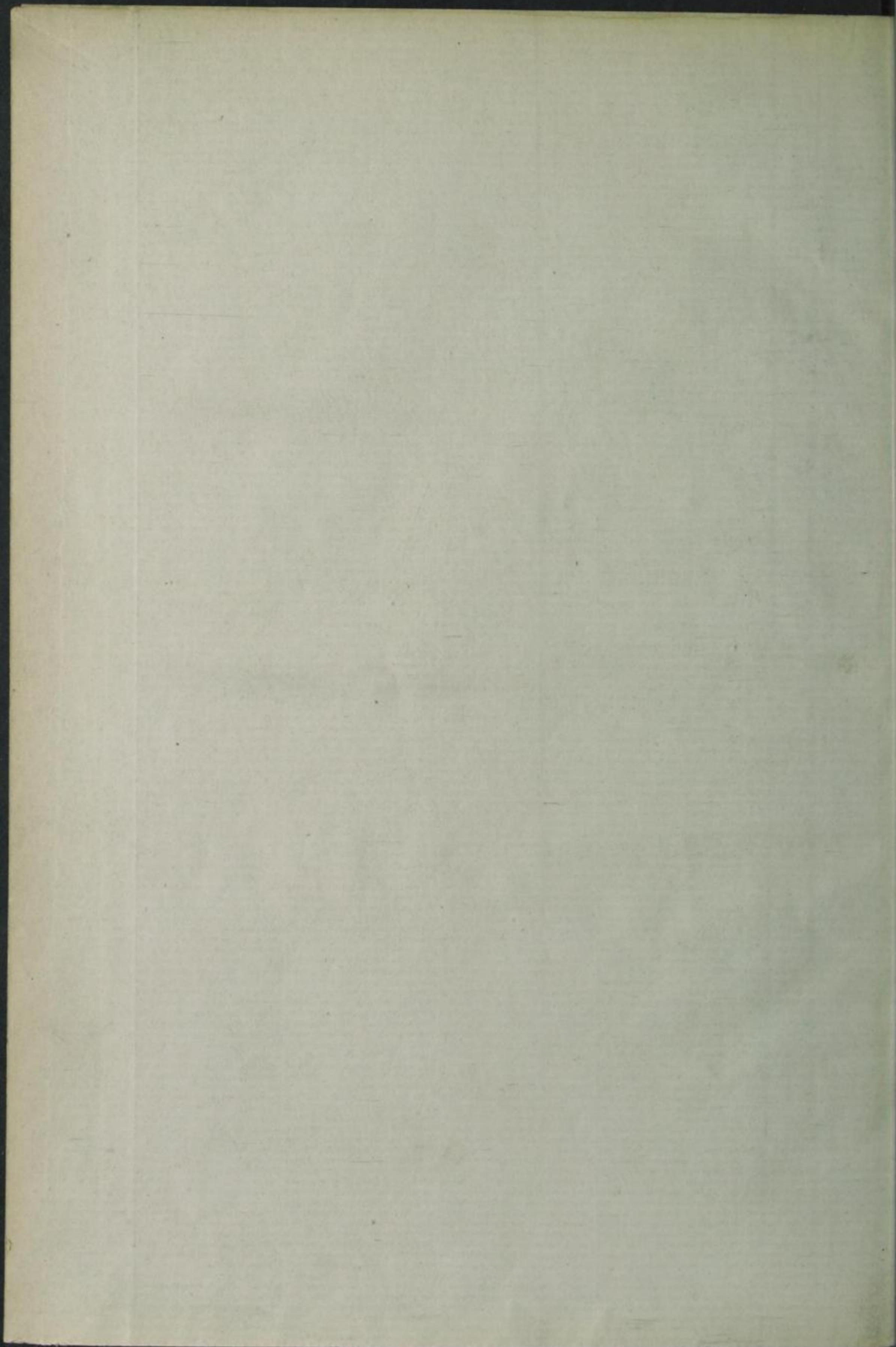

X

H. Sax H 847<sup>P</sup><sub>2</sub>

