

Auktion 941

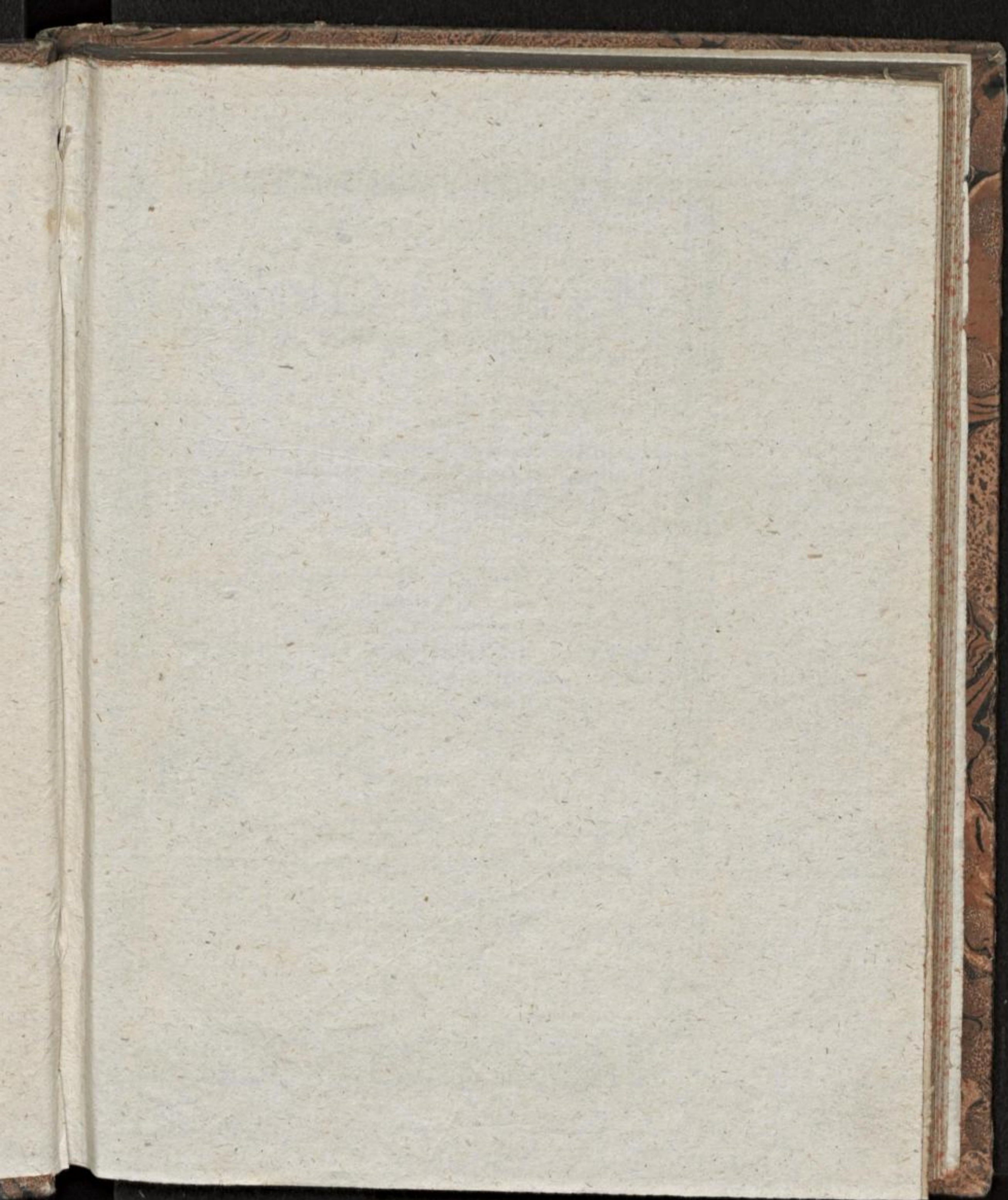

Bl. 7



Bl.

Al. 756

EPHEMERIDES.

ANNO LABENTE  
TE A MVNDO CONDITO

5523. A DILVVIO INCHOATO  
3867. à circumcissione data 3476. à primo Paschate & Pen=  
tecoste 3070. à Babylonica monarchia 3736. à Persica  
2057. à Græca 1889. à Romana 1606. à nato Redempto=  
re 1561. à mortuo & resuscitato 1528. à regno  
Mahometico 931. ab instituto  
electoratu. 577.

Et Prognosticon de futuris cala=  
mitatibus.

IN HONOREM ILLVSTRISSIMI PRIN=  
CIPIS AC D. DOMINI CHRISTOPHO=RI  
RI DVVIS VVIRTEMBERGEN=  
SIS ET DECK, COMITIS  
MONTISPELIGAR=  
DI, &c.



CONDITVM A M. SA=  
muele Siderocrate Brettano ordinario  
Mathematicum professore in In=  
clyta Academia Tubin=  
gensi. Anno.  
1561.

*Eisenmenger*

Al. 991

Aureus numerus 4. Cyclus Solaris 2. Indictio 4. Interual . inter  
nati: Christi & bach: est 7. Heb: & 4. dierum. Litera Dominicalis E.

Anni primi post bisextum quantitatem monstrant Tabulæ Prutenicæ  
Dierum 365. Horarum 5. Min. 55. Scrup. 34.

Syzygias planetarum mutuas, & ortus et occasus stellarum fixarum  
præcipuarum series Calen. monstrabit.

SYZYGIAE PLANETARVM MUTVAE MUTA-  
tiones aeris in specie aliquo modo ostendentes.

	♂	♄	♃	♁	♂	*
	☾	♀	♁	☉	♂	♃
♄	hu. fri. ne. pl. ne. re. c. pru. ne. pl. fri. nix nu.	uen. pl. fri. uen. imbr. ue. nu. pr. ue. asp. nix	imb. frigo pl. re. calo. pl. fr. prui. ni. mag. fr.	plu. frigo. gran. toni. plu. frigo. nix ne. fri.	imb. gran. gran. toni. plu. turbi. re. fri. niu.	in aq. plu. gran. toni. uen. & pl. turbi. nix
♃	uen. temp. estū, uent. uen. temp. ser. uel nix	uen. mag.	temperiē mit. pl. aq. in alijs ser. in aq. niuē	uent. plu. ton. fulm. uent. sere. rem. fr. ue.	turbi. uen. to. fulg fu. turbi. uen. remis. fri.	
♁	in aq. plu. est. to. grā. in aq. plu. re. fr. in ig.	imp. ue. sic ci. in æsta. est. to. fulg ful. in ign.	pluuiam imb. fulgu pluuiam re. fri. niuē	uenti sicci. to. ful. æst. uenti sicci. remis. fri.	uere æstate autumno hyeme	
☉	Aerem dis sponit pro qualitate signorum	uentos in aq. imb. in hye. ni ues in aq.	pluuiam ton. imbr. pluuiam niues			
♁	plu. & fri. re. cal. plu. nub. plu. nix turbi.	uent. imb. hum. uen. imb. uent. in hye. ni.				
♀	secun. qua. signorum prop. uen. tamen effi.	ΕΠΙΤΙΜΑΡ ΠΑΝΤΟΣ ΕΣΙΝ, ΑΜΕΝΟΠΟΙΕΙΝ ΔΕ Ε ΠΑΝΤΟΣ.				

**PHILO IVDÆVS**  
**SCRIPTOR ECCLESIASTI-**  
cus & amicus S. Petri Apostoli & Marci  
Euangelistæ testibus Ieronymo, Euse-  
bio & Suida, de usu A-  
strologiæ.



Actæ sunt stellæ, ut Moyses ait, nō solum ad lucem emittendam in teras: sed etiam ut futura præsignificent. Aut enim ex ortu earum & occasu deliquiue, aut emersione occultationeue, aut alijs motuum differentijs, homines de futuris conñciunt, & præfagiunt copiam, inopiam uel fructuum, prouentū uel pestem animantium, serenum & nubilum, tranquillitatem aeris & procelas uentorum, inundationes, & exilitates fluminum, molliciem maris & tempestatem, horarum anni uices præposterar, dum aut æstas hybernat, aut hyems æstuat, aut uer autumnū refert, aut cōtra autumnus uernam temperiem. Nec defuerunt qui cōcussionem terræ motumq; ex cœli obseruatione prædicerent, aliaq; multa euentu certissimo: ita ut uerissime dictum sit in signa esse factas stellæ, atq; etiam in tempora. Tempora porro de quatuor annuis uicibus horarum intelligenda sunt. Et quid ni? Tempus enim quod aliud esse potest, quā tempus rei benè gerendæ? At horæ anni omnia perficiunt & ad bonum euentum perducunt, sationes, genituras & incrementa animalium,  
&c.

# IANVARIVS CON=

*Principium Ianus merito sibi uendicat anni*

		ḡ	m̄		
1	a	Circumcisio	☾	18 13	☿ ☽ ☾ ho. 5. (mi. 20.p.)
2	b	Stephani 8.		0 53	♄
3	c	Iohannis 8.		14 15	♃
4	d	Innocentum 8.		27 23	♄
5	E	Simeon episcopus		11 9	♃
6	f	Epiphania		25 5	♃
7	g	Isidorus episcopus		8 54	♃
8	a	Erhardus epif.		22 57	♃
9	b	Iulianus Martyr.		6 52	♃
10	c	Paulus eremita		21 9	♃
11	d	Fœlix Martyr.		5 57	♃
12	E	Ciriacus		20 37	♃
13	f	Hilarius Martyr.		4 53	♃
14	g	Fœlicitas		18 49	♃
15	a	Maurus abbas		2 24	♃ ☽ ☾ ho. 5. (min. 12.p.)
16	b	Marcellus papa		15 34	♃
17	c	Antonius abbas		28 38	♃
18	d	Prisca uirgo		11 27	♃
19	E	Martha uirgo		24 5	♃
20	f	Fabianus, Sebastianus		6 12	♃
21	g	Agneta uirgo		17 54	♃
22	a	Vincentius		0 39	♃
23	b	Emerentiana		13 17	♃ ☽ ☾ ho. 11. (m̄. 43.a.)
24	c	Timotheus		25 51	♃
25	d	Conuersio Pauli		8 7	♃
26	E	Polycarpus		20 19	♃
27	f	Iohannes Chrysosthomus		2 18	♃
28	g	Carolus		14 43	♃
29	a	Valerius episco.		27 28	♃
30	b	Adelgundus		10 23	♃
31	c	Vergilius		23 34	♃ ☽ ☾ ho. 7. (min. 21.a.)



# STAT DIEBUS XXXI.

*Solis enim nobis ille reducit equos.*

- 1  $\Delta \text{♂}$  Lunæ.
- 2  $\Delta \text{♀}$ . (\*  $\text{♁}$  Lunæ.  $\Delta \text{♁}$  Lunæ.
- 3  $\odot$  Occidit cū lucida coronæ naturæ  $\text{♀} \text{♁}$ .  $\odot \text{♁} \text{♀}$ .
- 4 \*  $\text{♁} \text{♀}$ . ho. 12. meridiei.  $\square \text{♂} \text{♁}$ .
- 5 quanti. no. ho. 14. ort.  $\odot$  ho. 7. diei quan. ho. 10. occas.
- 6  $\text{♂} \odot$ .  $\Delta \odot \text{♁}$ . \*  $\text{♂}$  Lunæ. ( $\odot$  ho. 5.  $\square \text{♁}$  Lunæ.
- 7  $\Delta \text{♁}$  Lunæ.  $\Delta \text{♁}$  Lunæ.
- 8 asellus boreus naturæ  $\text{♂} \odot$  oritur uesperī.  $\Delta \text{♁} \text{♁}$ .
- 9 caput medusæ oritur cosmice. ( $\Delta \text{♀} \text{♁}$ . oppo.  $\text{♁} \text{♁}$ .
- 10 Humerus equi maioris oritur.
- 11 Noctis quan. hora. 15.  $\bar{m}$ . 17. ortus  $\odot$  ho. 7.  $\bar{m}$ . 38. diei
- 12 Hercules cosmice occidit. (qu. ho. 8.  $\bar{m}$ . 43. oc
- 13  $\text{♂}$  in  $\text{♁}$ . (ca.  $\odot$  ho. 4.  $\bar{m}$ . 22.
- 14 canis minor oritur uesperī & cauda cygni I. C.  $\text{♀}$  in  $\text{X}$ .
- 15
- 16  $\square \text{♂} \text{♀}$ .
- 17 Apollo occidit mane, Occa. uesperī. Fomahāt.  $\text{♂} \text{♀} \text{♁}$ .
- 18 Asellus Boreus occidit mane.  $\square \text{♁}$  Lunæ.
- 19  $\text{♂} \odot \text{♁}$ .
- 20 \*  $\odot$  Lunæ. \*  $\text{♁}$  Lunæ. \*  $\text{♁}$  Lunæ.
- 21  $\text{♂} \text{♁}$  Lunæ.
- 22
- 23 canis maior oritur uesperī.  $\Delta \odot \text{♁}$ . \*  $\text{♂} \text{♁}$ .
- 24 (da hydri C. M.
- 25  $\square \text{♁} \text{♀}$ .  $\text{♂}$  oritur cum corde  $\text{M} \text{♂} \text{♁}$ .  $\text{♂} \text{♁} \text{♁}$ . luci:
- 26 No. qu. ho. 14.  $\bar{m}$ . 34. ortus  $\odot$  ho. 7.  $\bar{m}$ . 17. Diei quan.
- 27 Aqu. occi. cum  $\odot$ . (ho. 9.  $\bar{m}$ . 26. occa.  $\odot$  ho. 4.  $\bar{m}$ . 43.
- 28 caudæ  $\text{♁}$  sequens Mediat cœlum naturæ  $\text{♁} \text{♁}$ .
- 29 oppositio  $\text{♁}$  Lunæ.
- 30 \*  $\odot \text{♁}$ . \*  $\text{♁}$  Lunæ.  $\Delta \text{♂} \text{♁}$ .
- 31  $\Delta \text{♁} \text{♁} \text{♁} \text{♁}$  & cordis  $\text{♁}$ .

# FEBRVARIVS HA=

*Februus insequitur post frigora tempora Iani*

1	d	Brigida	☾	7	3	ny	
2	E	Septuages. purifi. Ma.		20	53	ny	
3	f	Blasius epif.		5	7	ff	
4	g	Veronica		19	39	ff	
5	a	Agatha		4	22	m	
6	b	Dorothea		18	41	m	
7	c	Richardus Rex		2	35	†	☐☉☾ ho.4.
8	d	☉ ingreditur X.		16	25	†	(min. 5. a.
9	E	Sexagesima Apollonia		0	36	b	
10	f	Scholastica		14	43	b	
11	g	Sephora		28	31	b	
12	a	Eulalia		11	43	≡	
13	b	Castor Martyr.		24	53	≡	
14	c	Valentinus		7	37	X	☉☉☾ ho.7.
15	d	Faustinus		20	12	X	(min. 27. a.
16	E	Esto mihi Phil. Melanth.		0	32	V	
17	f	Iuliana, Donatus		14	43	V	
18	g	Bachanalia, mors Luth.		26	33	V	
29	a	Sufanna, Sabinus		8	24	♄	
20	b	Eucharis epif.		20	20	♄	
21	c	Hilarius		2	34	II	
22	d	Petricathedra		15	22	II	☐☉☾ ho.7.
23	E	Inuocauit Victor		27	57	II	(min. 49. a.
24	f	Mathias Apostolus		10	25	♄	
25	g	Polytronus		23	3	♄	
26	a	Nestor Angaria		5	53	♄	
27	b	Iulianus		19	6	♄	
28	c	Quirinus		2	33	ny	

# BET DIES XXVIII.

*Ordine crescentes auget & ille dies.*

- 1 □ ♀ Lunæ. □ ♂ Lunæ. ♀ stationarius.
- 2 Regulus oritur & occidit ♂ ♀ Lunæ.
- 3 ♂ ♀ hora 9. m. 13. antemeridiem, occidente Marte
- 4 ♂ ♀ ☾. \* ♂ ☾. Δ ♀ ☾. Δ ☉ ☾. (paliliciū orit. Δ ☿ ☾.
- 5
- 6 Delphinus occidit cum ☉.
- 7 oppositio ♀ Lunæ.
- 8 ♂ ♀ Lunæ. Δ ♀ Lunæ. ♀ in V.
- 9 ortus ☉ ho. 6. m. 53. no. qu. ho. 13. m. 46. diei ho. 10.
- 10 (m. 14 occa. ☉ ho. 5. m. 7. \* ☉ Lunæ. □ ♀ ☾.
- 11 □ ♀ Lunæ. \* ♀ Lunæ. ♂ ☿ Lunæ.
- 12 Δ ♀ Lunæ.
- 13 Lucida hydri oritur uesperī \* ♀ Lunæ. \* ♂ Lunæ.
- 14 □ ♀ Lunæ.
- 15 □ ♂ Lunæ.
- 16
- 17 \* ♀ Lunæ. ♂ ♀ Lunæ. \* ☿ Lunæ.
- 18 cauda ♄ oritur uesp. Δ ♀ ☿. ♂ ♀ ☾. Δ ♂ Lunæ.
- 19 \* ♀ ♀. \* ☉ Lunæ. □ ☿ Lunæ.
- 20
- 21 Δ ♀ ♂.
- 22 □ ♀ ☉. ort. ☉ ho. 6. m. 30. no. qu. ho. 13. diei ho. 11.
- 23 ♂ ♂ ☾. (oc. ☉ ho. 5. m. 30. ♂ ♀ ☾. \* ♀ ☾.
- 24 (\* ☿ Lunæ.
- 25 ☉ occidit cum lyra □ ♀ ♀ Lunæ.
- 26 Δ ♀ Lunæ. ♂ ☉ & alæ pegasi naturæ ♀ ♂.
- 27 \* ♀ ☿. oppositio ☿ Lunæ.
- 28 Δ ♀ ☾. Δ ♂ ☾.

# MARTIVS HABET

*Martius adducit redeuntis tempora ueris*

1	d	Albinus epif.	☾	16	16	iiij	♂ ☉	ho. 7.
2	E	Reminiscere, Lucius		0	13	iiij		(m. 29.)
3	f	Gotefridus		14	34	iiij		
4	g	Adrianus cæsar	☉	29	22	iiij		
5	a	Eusebius		14	9	iii		
6	b	Fridelinus		28	52	iii		
7	c	Perpetua		13	3	ii		
8	d	Philemon		27	7	ii	☐ ☉	ho. 12.
9	E	Oculi. Eufrosina		10	53	ii		(m. 18.)
10	f	Eufrasia		24	23	ii		
11	g	Isaac ☉ in V, ho. 5. m. 39. a. 8		14		iiii		
12	a	Gregorius		20	53	iiii		
13	b	Heinricus		4	13	ii		
14	c	Zacharias		16	7	ii		
15	d	Longinus		29	4	ii	♂ ☉	ho. 10.
16	E	Lætare		11	41	v		(m. 38.)
17	f	Gertrudis		23	22	v		
18	g	Alexander		5	16	iiii		
19	a	Iosephus		17	0	iiii		
20	b	Rupertus		28	5	iiii		
21	c	Benedictus		9	54	iiii		
22	d	Paulinus		22	16	iiii		
23	E	Iudica Theodoricus		5	4	iiii		
24	f	Quirinus		18	6	iiii	☐ ☉	ho. 2.
25	g	Anunciatio Mariæ		0	52	iiii		(m. 2. a.)
26	a	Castolus Martyr.		14	2	iiii		
27	b	Tacitus		27	19	iiii		
28	c	Christophorus Dux V uirt. 10		25		iiii		
29	d	Eustachius		25	7	iiii		
30	E	Palmarum Guido		9	22	iiii		
31	f	Priscus, Malachias		23	52	iiii	♂ ☉	ho. 5.
								(m. 10. a.)

# DIES XXXI.

*Sed tamen interdum dura recurrit hyems.*

- 1 ♂ ♃ ♀ . \* ♂ ♃ . □ ♃ Lunæ. ♂ in ♃.
- 2 □ ♂ Lunæ. hora 12 diei.
- 3 △ ♃ Lunæ.
- 4 ♂ ♃ ♀ ☾ . \* ♂ ☾ . △ ♃ ☾ . ♂ ☉ . & cruris pegasi nas  
5 ♀ in ♃ (tutæ ♃ ♂ .
- 6 præuindemiatrix oritur uesperis. △ ☉ Lunæ
- 7 oppo. ♃ Lunæ. □ ♃ ☾ . ♂ ☉ . et caudæ ceti naturæ ♃ .
- 8 △ ♂ ♀ . ♂ ♂ Lunæ. △ ♀ ♃ Lunæ.
- 9 □ ♃ ♃ .
- 10 ortus ☉ ho. 6. occasus ho. 6. qu. diei ho. 12 no. ho. 12.
- 11 □ ♀ Lunæ. (□ ♃ Lunæ. \* ☉ Lunæ.
- 12 \* ♃ Lunæ.
- 13 Arcturus oritur uesperis, ♂ medium cœli occupat.
- 14 □ ♃ Lunæ. ♂ ♃ Lunæ. (\* ♂ Lunæ. \* ♀ Lunæ.
- 15
- 16 □ ♂ Lunæ. \* ♃ Lunæ.
- 17 ♂ ♃ Lunæ. ♃ in ♃.
- 18 Lucida coronæ oritur uesperis. △ ♂ Lunæ. ♃ in ♃.
- 19
- 20 ♂ ♀ Lunæ. \* ♃ Lunæ.
- 21 \* ☉ Lunæ. ♂ ♃ Lunæ.
- 22
- 23 spica occidit □ ♃ Lunæ. \* ♃ Lunæ.
- 24 oppositio ♂ Lunæ.
- 25 ♂ ☉ ♃ . □ ♂ ♃ . □ ♃ ☾ . ♂ Veneris & pleiadum.
- 26 □ ♂ ☉ . \* ♃ ☉ . \* ♃ ♃ . △ ♃ Lunæ.
- 27 □ ♀ ☾ . ♂ ♀ et dextri lateris persei.
- 28 ort. ☉ ho. 5. m̄. 29. occa. ☉ ho. 6. m̄. 31. qu. diei ho. 13.
- 29 △ ♀ ☾ . (m̄. 2. no. ho. 10. m̄ 58.
- 30 △ ♃ ☾ . ♀ cum prima hyadum. (speri.
- 31 □ ♂ ☾ . ♂ ♃ ☾ . ♂ ♃ ☾ . spica & fidicula oriuntur ue-

B

# APRILIS CONTINET

*Fronibus Aprilis & Romanos uiridantibus ornat*

1	g	Hugo	☾	8	23	♏	
2	a	Theodora		22	33	♏	
3	b	Theodosia		8	11	♏	
4	c	Ambrosius		23	8	♏	
5	d	Vincentius		7	42	♏	
6	E	Pascha		21	51	♏	☐☉☾ ho. 7. (min. 40. p.)
7	f	Celestina uirgo		5	13	♏	
8	g	Maria Aegyptia		18	33	♏	
9	a	Diacoscorus abbas		1	22	♏	
10	b	Ezechiel ☉ in ♄.		13	56	♏	☐☉☾.*♃☾.
11	c	Sem		26	12	♏	*♃ Lunæ.
12	d	Zeno episco.		8	12	♏	
13	E	Quasimodogeniti		20	13	♏	
14	f	Seth		2	14	♏	♃☉☾ ho. 3. (min. 1. p.)
15	g	Abel		14	8	♏	
16	a	Phoebe		26	0	♏	
17	b	Rodolphus		7	44	♏	
18	c	Calixtus		19	20	♏	
29	d	Valerianus		1	4	♏	
20	E	Misericordia		13	12	♏	
21	f	Iaphet		25	47	♏	♃ in ♏
22	g	Gaius		8	42	♏	☐☉☾ ho. 5. (min. 18. p.)
23	a	Georgius		21	52	♏	
24	b	Albertus		5	23	♏	
25	c	Marcus Euange.		19	21	♏	
26	d	Cletus papa		3	28	♏	
27	E	Iubilate		18	1	♏	
28	f	Anastasius		2	40	♏	
39	g	Enoch		16	0	♏	☉☉☾ ho. 1. (min. 58.)
30	a	Eutropius		2	6	♏	

# DIES XXX.

*Iamq̄ redit pratis arboribusq̄ decus.*

- 1 fidiculæ ortus.
- 2 Venus cum hyadibus. \* ♂ Lunæ.
- 3 ♂ ♀ ☾ . ♄ cum præcedente Balthei. ☿ in ♄.
- 4 oppositio ♄ Lunæ. △ ☉ Lunæ.
- 5 ♂ ☿ ♃ . △ ♃ Lunæ.
- 6 ♂ ♂ Lunæ.
- 7 ☐ ♃ ☾ . ☐ ☿ ☾ . △ ♀ ☾ .
- 8 △ ♄ Lunæ. (♃ ♄ .
- 9 \* ☉ ) . \* ♃ ☾ . ♂ ♀ . & sinistri pedis orionis naturæ
- 10 ☐ ♄ ☾ . occa. ☉ . ho. 6. m̄. 53. qu. diei ho. 13. m̄. 46. no.
- 11 ♂ ♂ & aqu. ♂ ♀ & hæd. (ho. 10. m̄. 14. or. ☉ . h. 5. 7'.
- 12 \* ♀ Lunæ.
- 13 ☐ ♂ Lunæ.
- 14 ♂ ♃ ☾ . ♂ ♀ & præcedentis cinguli orionis.
- 15 ♂ ♄ ♀ . ♂ ☿ Lunæ.
- 16 △ ♂ Lunæ. ♂ ♀ & mediæ cinguli orionis.
- 17
- 18 ♂ ☉ ♃ . ♂ ♄ ☾ . ♂ ♀ ☾ . ♂ ♀ & sequentis cinguli oris  
(nis.
- 19 \* ♃ Lunæ.
- 20 \* ☉ ☾ . ♂ in ☿ . (meri orionis & aurigæ, ♂ ♂ ☾ .
- 21 △ ☿ ♂ . pleiades oriuntur cosmice, ♂ ♀ & dextri huius
- 22 ♂ ♄ & mediæ Balthei ☐ ♃ ) . ♂ ☿ & Vnius ex hyæ  
(adibus.
- 23 \* ♄ Lunæ. \* ♀ Lunæ.
- 24 ♂ ☿ & oculi ☿ ☐ ☿ ☾ . △ ☾ ♃ .
- 25 ☐ ♄ ☾ . canis maior occidit Heliace. △ ☉ Lunæ.
- 26 ☐ ♀ ☾ . sinist. pes orionis occi. cū ☉ & cingulū occidit
- 27 △ ♄ ☾ . ♀ in ☿ . (Heliace item paliliciū. △ ☿ ♂ ☾ .
- 28 ☐ ♂ Lunæ. ♂ ♃ Lunæ. △ ♀ Lunæ.
- 29
- 30 occa. ho. 7. m̄. 24. q. diei ho. 14. m̄. 48. no. ho. 9. m̄. 12.  
(ort. ☉ ho. 4. m̄. 36.

# MAIUS COMPLE=

*Pignora nunc iuuenes uestri si uultis amoris.*

1	b	Philip. Iacobus	16	53	♄	
2	c	Sigismundus. M.	1	43	♃	
3	d	Inuentio crucis	16	17	♃	△ ⊙ ☾ . Δ ♃ ☾ .
4	E	Cantate	0	37	☿	♂ ☾ ♂
5	f	Ieremias	14	23	☿	△ ☾ ♀ . Δ ♃ ☾ .
6	g	Melchior H.	27	45	☿	□ ⊙ ☾ ho. 6.
7	a	Iuuenalis	10	51	♃	□ ☾ ☾ . (m. 33. a.
8	b	Stanislaus	23	32	♃	* ♃ ♀ . □ ♃ ☾ .
9	c	Hermannus	5	42	♃	* ☾ ♂ ☾ . □ ♀ ☾
10	d	Iob. R.	17	43	♃	* ♃ ☾ .
11	E	Vocem iucunditatis	29	33	♃	
12	f	Pancratius	11	14	♃	
13	g	Seruatius	23	4	♃	
14	a	Peregrinus epif.	4	54	♃	□ ⊙ ☾ ho. 6.
15	b	Ascensio Domini	16	43	♃	(m. 53. a.
16	c	Macarius	28	33	♃	
17	d	Torpetus Martyr.	10	27	♃	
18	E	Exaudi	22	27	♃	
19	f	Patientia	4	47	♃	
20	g	Bernhardus	17	26	♃	
21	a	Prudens	0	22	♃	□ ☾ ☾ (m. 19. p.
22	b	Helena	13	43	♃	□ ⊙ ☾ ho. 5.
23	c	Constantinus	27	31	♃	□ ♃ ☾ . * ♀ ☾ .
24	d	Dominicus	11	39	♃	(Δ ☾ ☾ .
25	E	Pentecoste Vrbanus	26	32	♃	□ ♀ ) .
26	f	Eugenia	11	13	♃	♂ ☾ ☾ . □ ☾ ♂ .
27	g	Lucianus	26	17	♃	△ ☾ ♀ . ♂ ☾ ☾ .
28	a	Guilhelmus B.	11	3	♃	♂ ☾ ☾ ho. 8.
29	b	Maximinus	25	41	♃	(m. 42. a.
30	c	Vuigandus	10	13	♃	
31	d	Petronella	24	33	♃	



# DIES XXXI.

*Serta puellari sumite facta manu.*

- 1 oppositio ♄ ☾.
- 2 ♂ ♀ ☾. (4. ortu. ☉ ho. 4. m̄. 24.
- 3 occa. ☉ ho. 7. m̄. 28. qu. diei ho. 14. m̄. 56. no. ho. 9. m̄.
- 4 ♂ ♀ ☾. (cipit congregari & ♀ canis maiori iungitur.
- 5 cor ♄ occidit cosmice. ☐ ♄ ☾. ☉ cum pleiadibus in
- 6 \* ♄ Lunæ. (cedens Retrogradus ☿.
- 7 canis maior occidit cum ☉ item cingulus orionis præ
- 8 pleiadum minima occidit cum ☉, & sequentibus reli
- 9 quæ stellæ occidunt. ☐ ♀ ☾. item hyades merguntur.
- 10 palilicium occidit & ♄ coniungitur sequenti cingulo
- 11 rinis ☉ hyadibus congregari incipit. ♂ ♀ & Apollinis.
- 12 Δ ♂ ☿. ♂ ♄ Lunæ. ☐ ♂ ☾. \* ♀ Lunæ.
- 13
- 14 ♂ ♀ & Herculis. ♂ ☿ Lunæ. Δ ♂ Lunæ.
- 15 ☉ Mediat cœlum cū hyadibus. ♂ ♄ ☾. ♂ ☉ & ruti
- 16 (læ hyadum.
- 17 ♂ ♀ & procyonis. \* ♀ Lunæ.
- 18 ☉ occidit cum dextro orionis humero naturæ. ♂ ☿.
- 19 ☐ ♂ ♄. ♂ ☿ ☉. ♂ ♀ ☾. ☉ ☾ \* (♂ ♀ Lunæ.
- 20 ☐ ♄ ☾. ♂ ♂ ☾. \* ☿ ☾. (stellis hyadum coniungitur.
- 21 ♂ oculi ☿ & ☿. & sequentibus diebus cum reliquis
- 22 Δ ☾ ♄. ☉ Mediat cœlum cum hœdis & coniungitur
- 23 sinistro pedi orionis & sinistro humero orionis.
- 24 ☉ M.C. cum sinistro orionis pede Δ ☉ ♂ Lunæ.
- 25 Rutila hyadum stella oritur, & Mediat cœlum Hircus
- 26 (& humerus dexter orionis.
- 27 occas. ☉ ho. 7. m̄. 54. qu. diei ho. 15. m̄. 48. no. ho. 8.
- 28 ort. uesp. aquilæ ♂ ☉ & hirci. ♀ in ♄ (m̄. 12. ort. ☉
- 29 ♂ ♄ ☾. ☿ directus fit. \* ♂ Lunæ. (ho. 4. m̄. 6.
- 30 ♂ ♀ & pectoris ☿ & asellorum. Δ ♄ Lunæ.
- 31 M.C. præcedens in cingulo orionis. Δ ☿ ☾. ♂ ♀ ☾.

# IVNIUS CONTINET

*Iunius astatem reddit cum carcinus ardet*

1	E	Trinitas ☾	8	53	☼	
2	f	Marcellinus	22	30	☼	
3	g	Erasmus V.	5	53	☼	(mi. 20. p.)
4	a	Cirinus Marty.	19	2	☼	☐☉☾ ho. 7.
5	b	Corporis Domini	2	0	V	△♀☾.*☼☾.
6	c	Benignus	14	40	V	
7	d	Lucilius	26	53	V	
8	E	Medardus	8	42	☼	
9	f	Fœlicianus	20	20	☼	
10	g	Onofrius	2	0	☼	
11	a	Barnabas Apost.	13	49	☼	
12	b	☉ in ☽. ho. 3. m. 26. a.	25	32	☼	♂☉) ho. 10.
13	c	Anthonius	7	42	☼	(min. o. p.)
14	d	Iulius	19	47	☼	
15	E	Vitus martyr.	2	1	☼	
16	f	Iustina	14	23	☼	
17	g	Heliseus	26	58	☼	
18	a	Marcellus	9	4	☼	
19	b	Geruasius	23	22	☼	
20	c	Regina	6	53	☼	☐☉☾ ho. 2.
21	d	Albanus ☉ in apogæo.	20	43	☼	(min. o. p.)
22	E	Achatius & socij.	5	13	☼	
23	f	Elogius	20	12	☼	
24	g	Iohannes baptista	5	14	☼	
25	a	Basilius	20	7	☼	
26	b	Iohannes & Paulus	4	43	☼	
27	c	7. dormientes	19	1	☼	♂☉☾ ho. 4.
28	d	Leo papa	3	7	☼	(m. 7. a.)
29	E	Petri Pauli	16	53	☼	
30	f	Pauli recordatio	0	37	☼	

# DIES XXX.

*Nunc umbra est fortior fonte leuanda sitis.*

- 1  $\Delta \odot \text{♂}$ , qui  $\square$  preparatur.  $\text{♂} \text{♀}$  & pri. hyad.  $\square \text{♂} \text{♄}$ .
- 2  $\text{♂} \text{♂} \text{♄}$ .  $\Delta \odot \text{♄}$ .  $\Delta \text{♄} \text{♄}$ .  $\text{♀}$  rursus  $\text{II}$  ingreditur & le-
- 3  $\square \text{♀}$  Lunæ. (quentibus diebus cū hyad. cōgreditur.
- 4  $\square \text{♄} \text{♄}$ .  $\text{♂} \text{♄}$  & dextri hu. ori. & aurigæ  $\text{♂} \text{♀}$  & 2. hya.
- 5  $\text{♂} \text{♄} \odot$ .  $\text{♂} \odot$  & dextri humeri orionis & aurigæ
- 6  $\text{♂} \text{♀}$  & reliquarum hyadum. ( $\Delta \text{♀} \text{♄}$ .  $* \text{♀} \text{♄}$ ).
- 7 caput algol occi. ues.  $\text{♂} \text{♀}$  & oculi  $\text{♄} * \odot \text{♄}$ .  $* \text{♄} \text{♄}$ .
- 8 oculus  $\text{♄}$  oritur Heliaæ  $\square \text{♀}$  Lunæ. ( $* \text{♂} \text{♄}$ .
- 9 arcturus descendit mane cosmice  $\text{♂} \text{♄} \text{♄}$ .  $\square \text{♂}$  Lunæ.
- 10 procyon occidit uesper.  $\text{♂} \text{♀}$  Lunæ.  $* \text{♀}$  Lunæ.
- 11 occas.  $\odot$  hor. 8. ort. ho. 4. longi. diei ho. 16. no. 8. hora-
- 12  $\text{♂} \text{♄}$  Lunæ.  $* \text{♂}$  Lunæ. (rum ferè.
- 13 oritur Apollo,
- 14  $* \text{♄}$  Lunæ.
- 15  $* \text{♀} \text{♀}$ .
- 16  $\text{♂} \text{♀}$  Lunæ.  $* \text{♀}$  Lunæ.  $\square \text{♄}$  Lunæ.
- 17  $\text{♂} \text{♂}$  Lunæ.  $* \text{♄}$  Lunæ.
- 18 Mediat cœlum canis maior.  $* \odot$  Lunæ.  $\Delta \text{♄}$  Lunæ.
- 19  $\square \text{♄}$  Lunæ.  $\square \text{♀}$  Lunæ.
- 20
- 21  $\text{♂} \odot$  & canis maioris  $\Delta \text{♀}$  Lunæ.  $\Delta \text{♂} \text{♄}$ .  $\Delta \text{♄} \text{♄}$ .
- 22  $\odot$  oritur cum Herule  $\text{♂} \text{♀}$  & dextri humeri orionis
- 23 oppo.  $\text{♄} \text{♄}$ .  $\square \text{♂} \text{♄}$ .  $\square \text{♀} \text{♄}$ . (& aurigæ.  $\Delta \odot \text{♄}$ .
- 24  $\text{♂} \text{♄} \text{♀}$ .  $\Delta \text{♀} \text{♂}$ .  $\odot$  oritur cū nebulosa orionis & cum
- 25  $\text{♂} \text{♄} \text{♄}$ .  $* \text{♂} \text{♄}$ . (lucida hydri nat.  $\text{♄} \text{♀}$ . occi.
- 26 Dexter humerus orionis & cingulum orionis oriuntur
- 27  $\Delta \text{♄}$  Lunæ. (cum Sole.  $\text{♀}$  in  $\text{♄}$ .
- 28 Apol. M. C. (ho. 8. m. 16. or.  $\odot$  ho. 4. m. 8.  $\Delta \text{♄}$ ).
- 29  $\text{♂} \text{♀} \text{♄}$ . occa.  $\odot$  ho. 7. m. 52. diei qu. ho. 15. m. 44. no.
- 30 procyon hoc & sequenti die cœlum mediat.  $\text{♂} \text{♂} \text{♄}$ .

# IVLIVS HABET

*Rusticus in bratis uirides iam demittit herbas*

1	g	Theobaldus	13	49	X	
2	a	Visitatio Mariæ	26	43	X	
3	b	Procopius	9	33	V	
4	c	Huldricus	22	13	V	
5	d	Demet. canicula, Initi.	5	0	X	☐ ⊙ ☾ ho. 10.
6	E	Vuilibaldus	17	17	X	(min. 8. a.
7	f	Cilianus	29	10	X	
8	g	Cyrillus	10	53	H	
9	a	Septemfratres	22	37	H	
10	b	Beniamin	3	33	S	
11	c	Pius	14	41	S	
12	d	Tranquillus	27	31	S	♂ ⊙ ☾ ho. 2.
13	E	Margare. ⊙ & ♀ in ♀	11	29	♂	(min. 44. p.
14	f	Bonauentura	24	5	♂	
15	g	Apostolorum diuisio	6	57	♂	
16	a	Vualtherus	20	14	♂	
17	b	Alexius	3	50	♂	
18	c	Arnoldus	17	37	♂	* ☾ ♀ ☽.
29	d	Ruffina Rosina	1	23	♂	☐ ⊙ ☾ ho. 8.
20	E	Helias propheta	15	13	♂	(min. 0. p.
21	f	Maternus ♀ in ☾	29	37	♂	
22	g	Maria Magdalena	14	25	♂	
23	a	Apollinaris	29	20	♂	
24	b	Christina	13	56	♂	
25	c	Iacobus Apostolus	27	37	♂	
26	d	Anna, Eobanus	10	22	♂	♂ ⊙ ☾ ho. 3.
27	E	Lazarus	25	4	♂	(min. 31. p.
28	f	Panthaleon. ♀ in ♂	6	53	X	
39	g	Beatrix	21	59	X	
30	a	Abdias	4	43	V	
31	b	Germanus	17	13	V	

## DIES XXXI.

*Nam melius nullum tempus habere potest.*

- 1 Hercules coelum mediat, ♀ ♃ & pleiadum. Δ ⊙ ☾
- 2 ⊙ oritur cum sinistro orionis pede. □ ♄ ☾. \* ♃ ☾
- 3 ♀ Retrograda. □ ♃ ☾. Δ ☾ ♀
- 4 Mars stationarius iuxta ♀ augis, ♄ oritur cum Apol  
5 (line. \* Lunæ ♀. \* Lunæ ♄
- 6 □ ♀ Lunæ. \* Lunæ ⊙, ♃
- 7 ♀ Lunæ ♄. □ ♀ Lunæ
- 8 \* Lunæ ♀ (ho. 8. m. 32. ort. ⊙ ho. 4. m. 16. Δ ☾ ♀
- 9 ♀ ♄ ☾ occ. ⊙ ho. 7. m. 44. qu. diei. ho. 15. 28. m. noct.
- 10 ♄ in ♀ augis occidit cum cane minore. \* ♃ ♃
- 11
- 12 ♀ ☾ ⊙. \* ♃ Lunæ. ♀ ☾ Lunæ. oritur asellus Boreus
- 13 □ ♀ ♃. ♀ ♀ Lunæ (naturæ ♀ ⊙
- 14 □ ♃ Lunæ. ♀ ♀ Lunæ. \* ♄ Lunæ
- 15 præsepe & Asellus Boreus Mediant coelum & imum
- 16 (occupat austrinus ac Hercules occidit cum ⊙
- 17 □ ♄ Lunæ. \* ⊙ Lunæ. Δ ♃ Lunæ.
- 18 ♀ ☾ ♀. ⊙ oritur cum procyone, qui uerum dierum ca
- 19 Δ ♄ ☾. Δ ♀ ☾. (nicularium initium præbet.
- 20 □ ☾ ♀ ☾ (5. g. 55 m.
- 21 ♀ ♃ ☾. □ ♀ ☾. Δ ⊙ ☾. ♀ distat ab Eclip. sept. uersus
- 22 ♀ ⊙ ♀. Δ ☾ Lunæ. Δ ☾ ♀.
- 23 ♀ ☾ ♄. ⊙ occidit cum asello boreo & Apolline, fo
- 24 (mahant occidit cosmice naturæ ♀ ☾
- 25 oppositio ☾ ♀. Δ Lunæ ♃.
- 26 oppositio Lunæ ♀.
- 27 □ ♃ ☾. oppositio ☾ Lunæ. Δ ♄ Lunæ.
- 28 ortus cosmicus canis maioris. ♀ ♀ ☾. □ ♃ Lunæ.
- 29 Lucida hydri I. C. occupat naturæ ♀ ♄. \* ♃ Lunæ.
- 30 □ ♄ Lunæ. Δ Lunæ ♀. Venus incipiet oriri Heliace.
- 31 oc. ⊙. ho. 7. m. 15. q. diei ho. 14. m. 30. no. ho. 9. m. 30.  
(ortus ⊙ ho. 4. m. 45.

C

# AUGVSTVS HABET

*Frugibus Augusto ditescunt mense coloni*

1	c	Petri uincula ☾	29	33	V	
2	d	Demas	11	57	♄	
3	E	Stephanus papa	24	33	♄	☐☉☾ ho. 4.
4	f	Iustinus	7	6	♀	(min. 8.a.
5	g	Osuualdus	19	14	♀	*☾☉
6	a	Sixtus papa	1	13	♁	
7	b	Affa	13	6	♁	
8	c	Abolon	25	20	♁	
9	d	Abdon	7	36	♁	
10	E	Laurentius	19	30	♁	
11	f	Tiburtius	3	23	♁	♁☉☾ ho. 1.
12	g	Clara uirgo	16	33	♁	(min. 42.a.
13	a	Cassianus ☉ in ♁	0	0	♁	
14	b	Eusebius	14	0	♁	
15	c	Assumptio Mariæ	28	7	♁	
16	d	Rochus	12	32	♁	
17	E	Adolphus, Finiscanicu,	26	43	♁	☐☉☾ ho. 12.
18	f	Agapitus	10	37	♁	(min. 51.p.
19	g	Sebaldas	24	42	♁	
20	a	Bernhardinus	9	8	♁	
21	b	Priuatius	23	35	♁	
22	c	Timotheus	7	41	♁	
23	d	Zacheus	21	22	♁	
24	E	Bartholomeus	4	41	♁	♁☉☾ ho. 11.
25	f	Ludouicus	17	44	♁	(min. 224.p.
26	g	Seuerinus	0	32	V	
27	a	Ruffus	13	9	V	
28	b	Augustinus	25	32	V	
29	c	Decollatio Iohañ, bapt.	7	36	♄	
30	d	Fœlix	19	31	♄	
31	E	Paulinus	1	33	♀	

# DIES XXXI.

*Et cereris famuli spicca ferta gerunt.*

- 1 \* ♀ Lunæ. □ ♀ Lunæ. Δ ☽ Lunæ.
- 2 (canis minor. □ ☽. ☽ ☽.
- 3 ☽ ♀. & asellorum & pectoris ☽. Incipit oriri Heliace
- 4 \* ♀ ☽. □ ☽ ☽. (tis domo ascendente 29. ☽. ☽.
- 5 ☽ ☽. mane ho. 2. m. 47. ☽ existente in octava mor-
- 6 cor ☽ oritur, & occidit cum ☽ & mediat cœlū. ☽ ♀ ☽
- 7 \* ☽ Lunæ.
- 8 ☽ ☽. \* ☽ ☽. ☽ ☽. emergere incipit canis maior.
- 9
- 10 oppo. Lunæ ☽. ☽ oritur cū nebulosa ☽ & dorso eius.
- 11 \* ♀ Lunæ. □ ☽ Lunæ.
- 12
- 13 □ ☽. Δ ☽ Lunæ. ☽ ☽ Lunæ. □ ♀ Lunæ. \* ♀ ☽.
- 14 Δ ☽ Lunæ.
- 15 ☽ Lunæ \* ♀ Lunæ. (□ Lunæ ☽. Δ ♀ Lunæ.
- 16 \* ♀ ☽. in meridie in signis longarum ascensionum.
- 17 \* ☽ ♀. ☽ ☽ Lunæ. Δ ♀ Lunæ. \* ☽ Lunæ. ☽ in ☽
- 18 ortus matutinus lucidæ hydri naturæ ♀ ♀. □ ♀ ☽.
- 19 oppositio ♀ Lunæ. □ ☽ Lunæ. ☽ in II.
- 20 occa. ☽ ho. 6. m. 43. diei qu. ho. 13. m. 26. no. ho. 10.
- 21 Δ ☽ Lunæ. (m. 34. ort. ☽ ho. 5. m. 17.
- 22 oppositio ♀ Lunæ. Δ ☽ Lunæ.
- 23 ☽ oritur cum cauda ☽ naturæ ♀ ♀. & mediat cœlū
- 24 Δ ♀ ☽. □ ☽ ☽. ☽ ☽ ☽. (cū Hu. urs maioris nat. ☽.
- 25
- 26 □ ♀ Lunæ. Δ ♀ Lunæ.
- 27 oppositio ☽ Lunæ. \* ☽ Lunæ.
- 28
- 29 \* ♀ ☽. □ ♀ Lunæ.
- 30 lyræ occa. matutinus. Δ ☽ Lunæ □ ☽ ☽. \* ♀ Lunæ.
- 31 ☽ ☽ Lunæ. Retro. ☽.

# SEPTEMBER HABET

*Septimus arboreis se iactat foetibus Imber*

1	f	Egidius abbas	☾	13 56	II	☐☉☾ ho.8.
2	g	Emericus		26 36	II	(m.51.p.)
3	a	Manfuetus		9 6	II	
4	b	Moyfes		21 23	II	
5	c	Hercules		3 42	II	
6	d	Magnus		16 16	II	
7	E	Regina uirgo		29 14	II	
8	f	Natiuitas Mariæ		12 21	II	
9	g	Victorinus		25 45	II	♂☉☾ ho.o.
10	a	Menander		9 25	II	(m.40.m.)
11	b	Protus		23 30	II	
12	c	Tobias		7 51	II	Δ♄☾☐☾♂.
13	d	Gorgo. ☉ in ♄ ho.2. m.15.	♄	22	II	38 ♄ ☐☾♀.
14	E	Exaltatio crucis		7 33	II	
15	f	Nicodemus		22 9	II	
16	g	Euphemia		6 7	II	
17	a	Lampertus Angaria		19 52	II	☐☉☾ ho.12.
18	b	Titus		3 43	II	(m.51.p.)
19	c	Hester		17 31	II	
20	d	Faufa		17 59	II	
21	E	Mathæus		14 4	II	
22	f	Mauritius		26 51	II	
23	g	Tecla uirgo		9 26	II	♂☉☾ ho.o.
24	a	Rupertus		21 53	II	(m.57.m.)
25	b	Cleophas		4 2	II	
26	c	Cyprianus		16 6	II	
27	d	Cosmas, Damianus		27 55	II	
28	E	SAMVEL. S.		9 33	II	
29	f	Michael		21 31	II	☐♀.Δ♄♀
30	g	Ieronymus		3 33	II	



# DIES. XXX.

*Et nunc Autumni nobile tempus adest.*

- 1  $\Delta \text{♂} \text{♃}$
- 2
- 3 Mars in secunda statione.  $\text{♁} \text{♃} \text{♄} \text{♅} \text{♆} \text{♇} \text{♈} \text{♉} \text{♊} \text{♋} \text{♌} \text{♍} \text{♎} \text{♏} \text{♐} \text{♑} \text{♒} \text{♓}$
- 4  $\ast \text{♃} \text{♀} \ast \text{♄} \text{♅}$  (cupat coelum cum cauda  $\text{♄}$ )
- 5  $\text{♁} \text{♃} \text{♀} \ast \text{♄} \text{♅} \ast \text{♆} \text{♇}$
- 6  $\text{♁} \text{♃}$  Lunæ
- 7  $\ast \text{♃} \text{♄} \text{♅}$
- 8  $\text{♄}$  in prima statione.
- 9 præuindematrix peroritur mane et corui rostrum I. C.
- 10  $\text{♁} \text{♃} \text{♄} \text{♅} \text{♆} \text{♇} \text{♈} \text{♉} \text{♊} \text{♋} \text{♌} \text{♍} \text{♎} \text{♏} \text{♐} \text{♑} \text{♒} \text{♓}$  (occ. naturæ  $\text{♃}$ )
- 11
- 12 ala dextra corui mediat coelum naturæ  $\text{♃} \text{♄}$ .
- 13 ortus  $\text{♄}$  ho. 6. oc. ho. 6. longi. diei  $\text{♄}$  no. 12. horarum.
- 14  $\text{♁} \text{♃} \text{♄} \text{♅} \text{♆} \text{♇} \text{♈} \text{♉} \text{♊} \text{♋} \text{♌} \text{♍} \text{♎} \text{♏} \text{♐} \text{♑} \text{♒} \text{♓}$
- 15  $\Delta \text{♃} \text{♄} \text{♅} \text{♆} \text{♇} \text{♈} \text{♉} \text{♊} \text{♋} \text{♌} \text{♍} \text{♎} \text{♏} \text{♐} \text{♑} \text{♒} \text{♓}$  arcturi ortus matutinus cum  $\text{♃} \text{♄} \text{♅}$
- 16  $\text{♁} \text{♃} \text{♄} \text{♅} \text{♆} \text{♇}$  ( $\text{♃}$  existente in medio coeli.)
- 17
- 18  $\text{♁} \text{♃} \text{♄} \text{♅} \text{♆} \text{♇} \text{♈} \text{♉} \text{♊} \text{♋} \text{♌} \text{♍} \text{♎} \text{♏} \text{♐} \text{♑} \text{♒} \text{♓}$
- 19  $\text{♁} \text{♃} \text{♄} \text{♅} \text{♆} \text{♇}$  oppositio  $\text{♀} \text{♄}$ .
- 20  $\Delta \text{♃} \text{♄} \text{♅} \text{♆} \text{♇}$
- 21 Lucida coronæ ex oritur. (oppo. Lunæ  $\text{♃}$ )
- 22 caudæ ursæ maioris I. Mediat coelū naturæ  $\text{♃} \ast \text{♄} \text{♅}$
- 23 præuindematrix naturæ  $\text{♃} \text{♀}$ . Mediat coelum  $\text{♁} \text{♃} \text{♄}$
- 24  $\ast \text{♃} \text{♄} \text{♅} \text{♆} \text{♇} \text{♈} \text{♉} \text{♊} \text{♋} \text{♌} \text{♍} \text{♎} \text{♏} \text{♐} \text{♑} \text{♒} \text{♓}$  directus fit,
- 25 spica  $\text{♄}$  occidit.  $\ast \text{♄} \text{♅}$ .
- 26  $\text{♁} \text{♃}$  Lunæ.
- 27  $\text{♁} \text{♃} \text{♄} \text{♅} \text{♆} \text{♇} \text{♈} \text{♉} \text{♊} \text{♋} \text{♌} \text{♍} \text{♎} \text{♏} \text{♐} \text{♑} \text{♒} \text{♓}$
- 28  $\text{♄} \text{♅}$ .
- 29 arcturus incipit oriri heliace.  $\Delta \text{♃} \text{♄} \text{♅} \text{♆} \text{♇} \text{♈} \text{♉} \text{♊} \text{♋} \text{♌} \text{♍} \text{♎} \text{♏} \text{♐} \text{♑} \text{♒} \text{♓}$  ♀ in  $\text{♄}$ .  $\text{♃}$  in  $\text{♄}$
- 30 2. stella ursæ maioris Mediat coelum.  $\text{♁} \text{♃} \text{♄} \text{♅} \text{♆} \text{♇} \text{♈} \text{♉} \text{♊} \text{♋} \text{♌} \text{♍} \text{♎} \text{♏} \text{♐} \text{♑} \text{♒} \text{♓}$

# OCTOBER CONTI=

*Musta dat October gratissima dona Lyei.*

1	a	Remigi us	☾	17	10	☉	☐	☉	☾	ho. 1.
2	b	Leodegarius		28	53	☉				(mi. 25. p.)
3	c	Simplicius		11	37	☉				
4	d	Franciscus		24	23	☉				
5	E	Aurelia		7	27	☉				
6	f	Fides		20	53	☉				
7	g	Sergius		4	33	☉				
8	a	Pelagius		18	32	☉	♂	☉	)	ho. 11.
9	b	Barnabas		2	40	☉				(min. 29. p.)
10	c	Dionysius		17	8	☉				
11	d	Gereon		1	53	☉				
12	E	Burchardus		16	53	☉				
13	f	Simpertus		1	54	☉				
14	g	Calixtus		16	38	☉				
15	a	Heduigis		0	45	☉	☐	☉	☾	ho. 2.
16	b	Gallus abbas		14	24	☉				(m̄. 3. p.)
17	c	Henningus		27	47	☉				
18	d	Lucas Euangelista		10	33	☉				
19	E	Ptolomæus		23	53	☉				
20	f	Vuendelinus		6	23	☉				
21	g	Vrfula		18	41	☉				
22	a	Seuerus		0	50	☉				
23	b	Seuerinus		12	53	☉	♂	☉	☾	ho. 5.
24	c	Salome		24	55	☉				(m̄. 12. a.)
25	d	Crispinus		6	45	☉				
26	E	Amandus		18	32	☉				
27	f	Columbanus		0	11	☉				
28	g	Simon Iudas		11	53	☉				
29	a	Narcissus		23	55	☉				
30	b	Theonestus		6	9	☉				
31	c	Vuolfgangus		19	13	☉	☐	☉	☾	ho. 9.
										(m̄. 16. a. g.)

# NET DIES XXXI.

*Collige nunc uvas ut bona musta bibas.*

- 1 Saturnus stationarius, spica  $\text{♄}$  mediat coelum.
- 2 ort.  $\odot$  ho. 6.  $\bar{m}$ . 33. qu. no. ho. 13.  $\bar{m}$ . 6. diei ho. 10.  $\bar{m}$ .
- 3 spica  $\text{♄}$  oritur (54. occa.  $\odot$  ho. 5.  $\bar{m}$ . 27.
- 4 fidicula ex oritur \*  $\text{♁}$  ♀.  $\text{♂}$  ♀  $\text{♁}$ . \*  $\odot$   $\text{♁}$ .  $\square$   $\text{♄}$   $\text{♁}$ .
- 5  $\square$   $\text{♁}$  ♀. \*  $\text{♁}$  Lunæ.  $\text{♂}$  ♀ Lunæ.
- 6  $\triangle$   $\text{♂}$   $\odot$ .  $\triangle$   $\text{♄}$  Lunæ. ( $\text{♂}$  ♀  $\text{♁}$ . corona oritur heliace.
- 7  $\odot$  mediat coelum cum extrema ursæ maioris  $\square$   $\text{♁}$   $\text{♁}$ .
- 8  $\odot$  occidit cum cauda  $\text{♄}$ .  $\triangle$   $\text{♂}$  Lunæ.
- 9  $\triangle$   $\text{♁}$  Lunæ. \* ♀ Lunæ
- 10 ort.  $\odot$  ho. 6.  $\bar{m}$ . 49. no. qu. ho. 13.  $\bar{m}$ . 38. diei ho. 10.  $\bar{m}$ .
- 11  $\text{♂}$   $\text{♄}$   $\text{♁}$ .  $\square$   $\text{♂}$   $\text{♁}$ . (32. occa.  $\odot$  ho. 5.  $\bar{m}$ . 16.
- 12  $\square$  ♀ Lunæ. \* ♀ Lunæ.
- 13 oppositio  $\text{♁}$   $\text{♁}$ . \*  $\text{♂}$  Lunæ.
- 14 arcturus I. cæli occupat.  $\square$  ♀  $\text{♁}$ .  $\triangle$  ♀ Lunæ.
- 15  $\triangle$   $\text{♄}$   $\text{♁}$ . cornu  $\vee$  occidit cosmice.
- 16
- 17  $\square$   $\text{♄}$   $\text{♁}$ . ( $\text{♂}$   $\text{♂}$   $\text{♁}$ ).
- 18 sinister humerus Bootis I. C. occupat naturæ  $\text{♁}$  ♀.
- 19 oppositio ♀  $\text{♁}$ . \*  $\text{♄}$   $\text{♁}$ . ( $\square$   $\text{♄}$   $\text{♁}$ .  $\triangle$   $\text{♁}$   $\odot$ ).
- 20  $\square$   $\text{♁}$   $\text{♁}$ .
- 21
- 22 lances australis M. C.  $\text{♂}$  in  $\text{X}$ . \*  $\text{♂}$   $\text{♁}$ .
- 23 lanx luminosior oritur  $\triangle$   $\text{♂}$  ♀. ♀ in  $\text{M}$ .
- 24 pleiades oriuntur uesperis
- 25  $\triangle$   $\text{♁}$  ♀.
- 26  $\triangle$   $\text{♄}$  ♀. ort.  $\odot$  ho. 7.  $\bar{m}$ . 15. qu. no. ho. 14.  $\bar{m}$ . 30. occa.
- 27  $\text{♂}$   $\text{♁}$   $\text{♁}$ . (sus  $\odot$  ho. 4.  $\bar{m}$ . 45.
- 28 ♀ in  $\text{L}$ .
- 29 chelæ Borealis M. C. naturæ  $\text{♄}$  ♀. sinister per orionis
- 30 Vindemiatrix occidit uesperis, (occidit mane  $\text{♁}$   $\text{♄}$ ).
- 31  $\triangle$   $\text{♁}$   $\text{♂}$ .

# NOVEMBER HABET

*Quisquis es ad calidum iam nunc quietior ignem,*

1	d	Omnium Sanct.	☾	2	16	ny	
2	E	Omnium animarum		15	32	ny	☉☾♀*
3	f	Theophilus		29	1	ny	
4	g	Clarus		12	56	ny	
5	a	Euricius		27	13	ny	
6	b	Leonhardus		11	37	m	
7	c	Vuilibrordus		26	23	m	♂☉☾ ho.9. (m.18.a.)
8	d	4. Coronati		10	53	†	
9	E	Theodorus		26	43	†	
10	f	Martinus papa		10	40	†	
11	g	Martinus episco.		25	33	†	
12	a	☉ in † Linus		10	2	☾	
13	b	Briccius		24	4	☾	
14	c	Venerandus		7	35	X	☐☉☾ ho.1. (m.14.a.)
15	d	Leopoldus		20	42	X	
16	E	Othmarus		3	36	V	
17	f	Hugo episco.		16	1	V	
18	g	Eugenius		28	8	V	
19	a	Elisabeth		10	3	X	
20	b	Pontianus		21	57	X	
21	c	Mariæ præsen.		3	47	II	♂☉☾ ho.11. (m.35.p.)
22	d	Cecilia		15	38	II	
23	E	Clemens		27	32	II	
24	f	Chrisogenus		9	16	II	
25	g	Catharina		21	2	II	Δ♂☾
26	a	Conradus episco.		2	47	II	☐☾♀
27	b	Floridus		14	56	II	
28	c	Mansuetus		27	22	II	* (h.Δ) ♀.
29	d	Saturninus		10	17	ny	☐) ♀ in †
30	E	Andreas Aduentus		23	32	ny	☐☉) ho.1. (m.26.a.)

# DIES XXX.

*Ocia securus Lata Nouember amat.*

- 1 □ ♀ \* ( ♀ . ♂ ♂ )
- 2 ortus ☉ . ho. 7. m̄. 25. noct. quan. ho. 14. m̄. 50. diei 9.
- 3 □ ♀ ) . Δ ) ♄ (ho. 10. m̄. occa. ☉ ho. 4. m̄. 35.
- 4 ♂ ♀ )
- 5 Δ ♀ ) . pleiades mediant cœlum.
- 6 cor scorp̄i occidit cum ☉ & ♃ , Ioue oriente ♂ ☉ ♃
- 7 ♂ ☉ ♄ ♃
- 8 hyades occidunt mane. \* ) ♀
- 9 canis maior occidit cosmice & cingulus orionis, ♂ ♀
- 10 pleiades occidunt mane. □ ) ♀ ( )
- 11
- 12 palilicium occidit mane.
- 13 ortus ☉ ho. 7. m̄. 41. noct. qu. ho. 15. m̄. 22. diei 8. ho.
- 14 Sol occidit cū lance Sept. (38. m̄. occa. ☉ 4. ho. 19. m̄
- 15 cor ♄ mediat cœlum
- 16
- 17 oculus ♃ M. cœlum
- 18 dexter orionis humerus occidit cosmice
- 19 □ ♂ ♃
- 20 cor ♄ oritur mane. ♂ ♄ ) iuxta pleiadas
- 21
- 22 ♀ in ♄
- 23 ♂ ♀ ) . Δ ) ♀ in aqueis.
- 24 sinister orionis pes. I. C. occupat. ( ♀ in aqueis signis.
- 25 Hircus I. C. occupat & orionis sinister hu. M. C. Δ ♀
- 26 oculus ♃ oritur uesperis & cap. Herculis, M. C. nat. ♃
- 27 Δ ) ☉ (m̄. occa. ☉ ho. 4. m̄. 5.
- 28 ortus ☉ ho. 7. m̄. 55. no. qu. ho. 15. m̄. 50. diei 8. ho. 10
- 29 Aquila oritur mane. ♂ ♀ ♃ in humidis locis \* ♀ )
- 30 Balthei præcedens M. C. Δ ♄ ) . ♂ ) ♂

D DECEM

# DECEMBER COMPLE=

*Bruma uenit densis cum frigora pellibus arce*

1	f	Longinus	☾	7	7	IIII	
2	g	Candida		21	8	IIII	
3	a	Sola		5	36	IIII	
4	b	Barbara		20	18	IIII	
5	c	Sybilla		5	4	IIII	
6	d	Nicolaus		20	2	IIII	♂☉☾ ho. 7. (min. 26. p.)
7	e	Agathon		4	36	IIII	
8	f	Conceptio Mariæ		19	15	IIII	
9	g	Ioachimus		3	54	IIII	
10	a	Abundus		18	23	IIII	
11	b	Damasius		2	27	IIII	
12	c	☉ in ♃ ho. 7. mi. 22. a		16	6	IIII	
13	d	Lucia		29	25	IIII	☐☉☾ ho. 3. (min. 49. p.)
14	E	Otilia		12	20	V	
15	f	Valerianus		29	13	V	
16	g	Ananias		7	33	IIII	
17	a	Angaria		19	26	IIII	
18	b	Nicomedes		1	7	IIII	
19	c	Nemesius		12	42	IIII	
20	d	Lothpatriarcha		24	36	IIII	
21	E	Thomas		6	27	IIII	♂☉☾ ho. 6. (min. 28. p.)
22	f	Abraham		18	23	IIII	
23	g	Fulgentius		2	0	IIII	
24	a	Ignatius		12	17	IIII	
25	b	Natiuitas Domini		24	29	IIII	
26	c	Stephanus		6	53	IIII	
27	d	Iohannes Euange.		19	33	IIII	
28	E	Innocen. puerorum		2	33	IIII	
29	f	Thomas epif.		16	0	IIII	☐☉☾ ho. 2. (min. 55. p.)
30	g	Dauid rex		29	43	IIII	
31	a	Siluefter		14	4	IIII	

# CTITVR DIES. XXXI.

*Qui sapis, & calidis adice ligna focis.*

- 1 caput ophiuchi nat. ♂ ☿ M.C. \* ♃♂. □ ☿ ☾.
- 2 \* ☉ ☾ (□ ♃ ☾
- 3 Balthei uel cinguli orionis sequens I, C. tenet. △ ♃ ☾.
- 4 ♂ ♃ ☾. △♂ ☾ (\* ☾ ☿. ♂ ☾ ♀
- 5
- 6
- 7 ♂ ♃ ☾. □♂ ☾ (♂ ☿ ☾
- 8 caput Draconis naturæ. ♃♂ M.C. △ ♃ ☾. \* ♀ ☾.
- 9 Sol occidit cum arcturo, canis minor occidit cosmice.
- 10 ♂ ♃ ♀. □♂ ☉
- 11 \* ☉ ☾. △ ♃ ☾ (\* ♃ ☾. △ ♀ ☾. \* ) ☿
- 12 ortus ☉ 8. hor. nox. 16. ho. dies 8. ho. occas. ☉. ho. 4.
- 13 Saturnus terræ proximus ferè, Soli oppositus in signis
- 14 □ ♃♂. △ ☿ ♃. ♂ in V (cardina. □ ☾ ♃. ♂ ☾♂
- 15 □ ☾ ☿
- 16 △ ☉ ☾
- 17 ♂ ☾ ♃. △ ☾ ☿
- 18 \* ☾♂. ♂ ☾ ♀. ♀ ingreditur ♃
- 19
- 20 ♂ ☾ ♃
- 21 □ ☾♂
- 22 Hercules oritur uesperis. △ ♀♂. ♃ ☾ \*
- 23 △♂ ☾. △ ♀ ☾. ♂ ☿ ☾
- 24
- 25 oriuntur uesperis Humerus orionis dexter & cingulus
- 26 □ ♀ ☾ (orionis præcedens. ☿ Ret: \* ☾ ♃. □ ♃ ☾
- 27 △ ☾ ♃. △ ☿ ☾. △ ☉ ☾
- 28 □ ☾ ♃. ♂ )♂. ♃ in ☉☿
- 29 \* ♀ ☾
- 30 △ ♃ ☾. □ ☿ ☾
- 31 sinister pes orionis oritur uesperis. \* ☉ ☾. ♂ ♃ ☾  
D 2

IN PROGNOSTICON M. SAM-  
VELIS SIDEROCRATIS EPI.

gramma M. Bernhardi Thaleri.

Noxia postremi describens tempora secli,  
Christus, honorati iuditijque diem.  
Certa securitæ monstrat prognostica cladis  
Posse peti ex astris prodigiisque poli.  
Machina (ait) cœli, quamquam firmissima constet,  
Æthereoque nihil par sit in orbe polo.  
Fessa tamen longo capiet nocumenta labore,  
Eius erit virtus, quàm fuit antè, minor.  
Parcite Mortales vitiis vos parcite vestris,  
En verè euentum tristia signa probant.  
Mutua cum Phœbe Titan sua lumina condunt,  
Quæ tulerat frater fert modò damna soror.  
His quoque se socios nocituris viribus addunt,  
Falciger ipse minax, tota vagansque cohors.  
In facinus iurasse putes, sic prælia miscet,  
Alter in alterius regna verenda ruit.  
Tantaque iam sauos inter discordia fratres  
Ardet, vt ex omni parte nocere velint.  
Tum reliquum vulgus, quod non statione recedit,  
Quæque manent vno sidera fixa loco.  
Omnia pugnando gaudent, inimicaque pacis,  
Corporeque & telis Martia bella cient.  
Virtutem quis non cœlique poli que moueri,  
His odiis credat? Christus vt ipse docet.  
Numina sideribus minitantur, sydera terris,  
Inque dies grauior sera ruina venit.  
Numina syderibus donec terrisque nouatis,  
Promeritis præstent omnia pura piis.  
Sed tu fatidici qui nos oracula Christi,  
Certius ex astris enucleata doces.  
Prædictasque mones compleri hoc tempore pœnas,  
Machina dum cœli pondere fessa gemit.  
Te Samuel merito Respublica suspicit vnum,  
Se gratam debet gens tibi grata Deo.  
Præscia quæ cum sit iam te ducente malorum,  
Fortius optatam numine poscet opem.  
Tu quoque gnate Dei venturas supprime clades,  
Clemens atque tuo semper adesto gregi.  
Astrorum siquidem cum sis liberrimus autor,  
Te moderante nihil causa secunda valet.



# THEMA COELESTE

## CONSTITVTIONEM SIDERE-

RVM SVB ALTITVDINE POLI TVBINGEN-

sis ad tempus medium Eclipsis Solis anno præ-  
terito quæ fuit die 21. Augusti hor-  
ra 1. min. 19. ostendens.

179. 14.

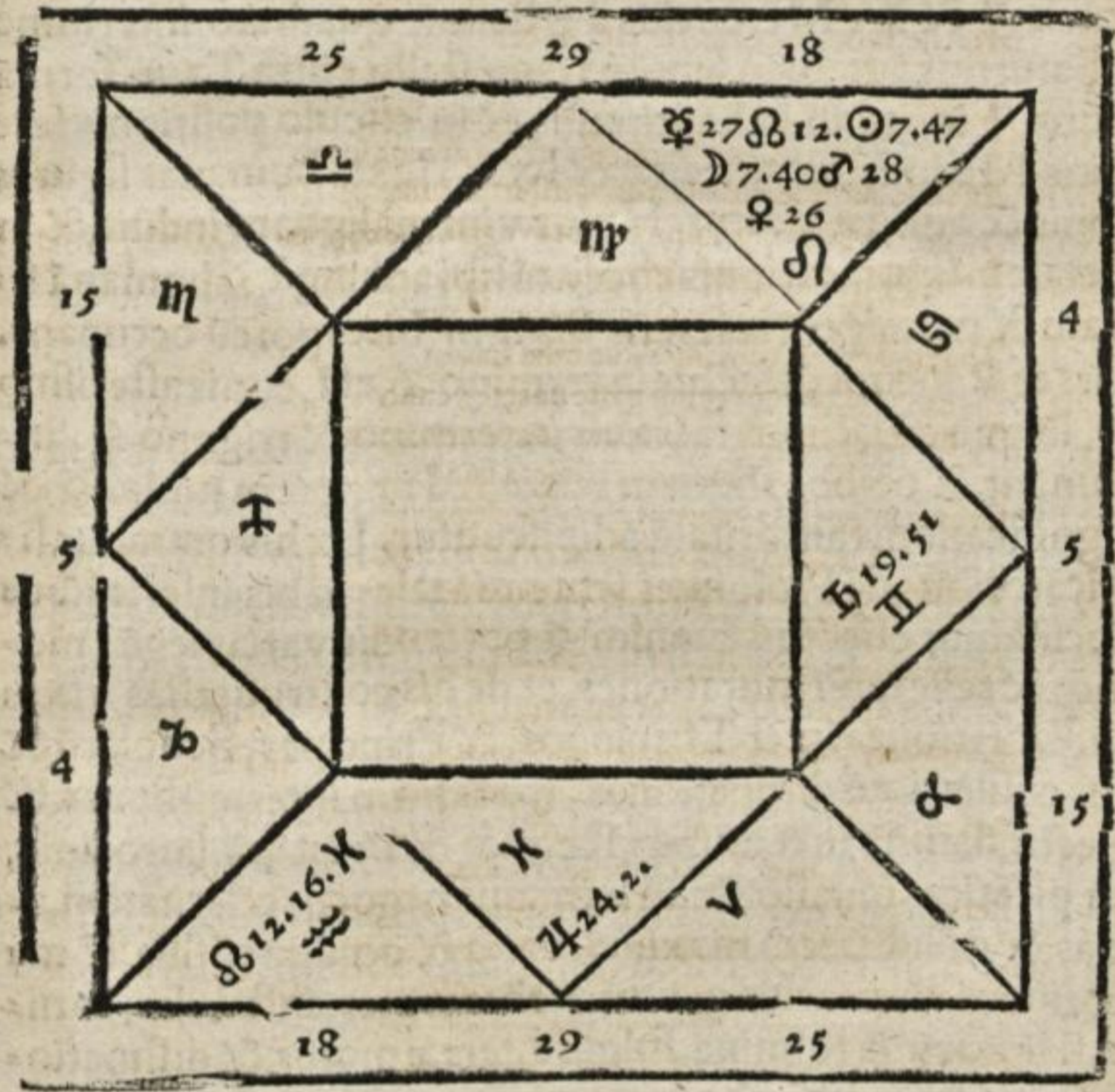

Principium Eclipsis 0. hora 19. min.  
Finis Eclipseos 2. hora 19. min.  
Integra duratio 2. horarum.

D 3 PRO



Mercurius præsidet Angulo sequenti & loco Eclipsis. Ideo præcipuam ei tribuo autoritatem significationis effectuum in hac Elementari ac inferiori regione mundi. Sol & Luna cõstituuntur iuxta stellas 4. & 5. magnitudinis extra Leonis formam naturæ ♃ & ♀, in fine constellationis Leonis noxiõ. Orionis humerus dexter in antecedenti angulo dominatur naturæ ♂ & ♁. Mercurius à ♃ defluit quadrato intermino ♂: Saturnus autem in septima cum stellis extra Tauri formã naturæ ♂ in initio lactei circuli, & in circulo positionis ferè capitis Medusæ naturæ suæ & Iouis, iuxta humanas figuras orionis & aurigæ locatur. Huius vim malignam induit, & in societatem significationis effectuum sibi adiungit ♁ humanã figuram & pennigerã referens signum bicorporeũ occupans. Mars et ♀ locum defectus in termino ♂, et Leonis asterismo fixo, in quo & Eclipsis facta est in termino & trigono ♀, infortunant, & ob hoc aliquam etiam, sed minorem multo ♁ & ♃, significationis autoritatẽ adipiscuntur. Ex his omnibus significatoribus de Ptolomæi sententiã tales in his inferioribus ratiocinamur effectus. Etenim ♁ portendit varias legũ, morumq; & religionũ mutationes, et de his controuersias, rixas & digladiationes inter Theologos, & Principes, Scholarũ & cætus consiliariorũ dissipationes, studiorum intermissiones, & neglectũ, damna in redditibus Regum & Principũ, latrocinia, furta, piraticas inuasiones, in humanis negocijs celeritatem, astutias, & calliditatem maximã, varia & occulta cõsilia, & machinationes, contrarios ventos, vehementes, instabiles, tonitrura, flammantia fulmina, fulgura, terræ motus, & dissipationes, domiciliorum multorum euersiones, & conflagrationes, frugibus, & aptis vitæ vsibus damna, febres cottidianas, tussim, anhelationem, tabem, humoris turbam, pituitę defluxus, interitum

interitum multorum hominum mercurialium, & principum aliorum, nobilium, & Regum, auiumque & volatilium destructionem. Saturnus vehementer has augere solet significaciones, & corrumpit frigore, & morbos diuturnos, tabem, febres quartanas, humorum defluxus, exilia, inopiam, angustias, luctus, terrores, mortes ætate prouectorum, pestem, Brutorum hominum vsui aptorum diminutionem significat. Rebus ipsis morbifera infert mala: vt illis fruente similia in mala lapsi intereant. In aëre excitabit frigus ingens, horrendum, glaciolum, nebulosum & pestilens hyeme presentis, & futuri anni quando erit terræ proximus, & vertici nostro, tempestates aduersas, densas nubes, caligines, niuis magnam vim non opportunè, sed contrariè, vnde serpentum noxia hominibus multitudo concreta existere consuevit. In fluuijs ac mari cõmuniter hyemes, naufragia, difficiles cursus, piscium penuriã & interitus, vorticosos in mari fluctus, & fluuiorum exundationes, & aquarum deprauationes. Terra vero frugum caritatem, penuriam, vastitatem, potissimum eorum, quæ necessaria sunt ad uictum, immittit per erucas, locustas, aquarum inundationes, nimborum impetus, grandinem, aut alia eius generis, quæ usque adeo inualescent: vt fame, similique pernicie homines extinguant & enecent. ♄ præterea in septima & ♃ dominus septimæ bella, inimicitias plurimas scãt, foedus pacis & induciarum tollunt, discordias serunt, contractus & negotiationes impediunt, & fidem cõtrahentium infringunt, & labefactant. ♀, ♂, & humerus orionis dexter, & stellæ naturæ ♄, ♃, & ♂ circa lineam occidentalem significant varias, in ordinatas, & vagas inter homines libidines, raptus, & violationes virginum, mortes multarum matronarum, abortus, diuortia, & coniugum separationes, bella & rixas propter bona Ecclesiastica, aut alias propter religionem inter Principes & Ciuitates, imbres fulgura, æstus, ventos calidos pestiferos & tabificos, & Cometam inflamatum iri: præsertim, cum circa initia Augusti

sti

sti anni 1561. ferè proximè Mars ad terram accedat. Anno  
 1529. ita ferè constitutus fuit: moxq; mense Septembri Tur  
 ca Solimānus Austriam ingressus Viennam frustra aliquan  
 diu obsedit, & biennio post Cometa conspectus est: ac Tubin  
 gæ die 15. Iunij magna inundatio aquarum plurima mala in  
 tulit: talis propter similem positum in æstate huius anni præ  
 sentis rursus metuenda erit. Anno 1551. cum Vitebergæ  
 essem Eclipsis Solis fuit, quæ cum præsentifere cōgruebat, &  
 suos effectus producebat anno 1552. & sequēti: quibus mul  
 ti Principes et nobiles in acie ceciderunt, magnamq; accepere  
 cladem Ciuitates, & Pagi multi, & Sacerdotum Papisticorū  
 magna persecutio & calamitas fuit, interq; nostrates Theolo  
 gos contentiones acres exortæ tunc, adhuc omnes nos exer  
 cent: terræ etiam motus plures in Saxonia & prodigia, seuq;  
 tempestates fuerunt iam literis proditæ. Effectus huius defe  
 ctus initium sument mense Aprili, & duobus continuis annis  
 sæuient, finem facturi primum anno 1563. Quo iterum Sol  
 laborabit in Cancro vertici nostro proximus. Quam demū  
 Eclipsin annis 1564. 1565. & 1566. mirabiles rerum euen  
 tus multo maiores, & calamitates, vt suo exponam loco, con  
 sequentur. Hominibus ijs superior defectus potissimum mi  
 nitatur, qui subiacent tertio quadrangulo, & Leonis signo: vt  
 sunt, qui inhabitant Rheni partem, Silesiam inferiorem, Sclav  
 oniam, Vngariam, Misniam, Flandriam, Brabantiam, Lo  
 uanium, Londinum, Moguntiam, Kitzingum, Bambergam,  
 Norinbergam, Villacum, Luttetiam Parisiorum, Basileam,  
 Haydelbergam, Erphordiam, Vuratislauriam, Coloniam,  
 Vormatiam, Ratisbonam, Italiam, Bohemiam, Romam,  
 Vlmam, Pragam, Confluentiam, &c. Et alia loca quadran  
 guli tertij. Deus æternus orandus est: vt Ecclesiam suam de  
 fendat, aliàs oppressam & miseram in hoc turbulentis  
 simo tempore, propter filium suum, cui sit ho  
 nor, laus & gloria in sempiterna  
 secula Amen,

ILLV.

ILLVSTRISSIMO  
PRINCIPI SAPIENTIA VIR-  
TVTIBVS AC PIETATE EXCELLENTI  
D. Domino Christophoro Duci VVirtembergens-  
si & Deck, Comiti Montispeligardi, &c,  
Domino suo Clementis-  
simo.



I omnium temporum historias euoluamus: & regnorum omnium, rerumq; publicarum potentiorum constitutiones inde usq; à creationis rerum principio consideremus: ea annis plerunq; quingentis floruisse, plurima eo usq; non durasse, nulla aut pauca certe id superasse tempus reperiemus. Etenim vt à prima quasi exordiar Imperij constitutione: Herodotus græcus historio graphus vltra quingentos annos Assyrios primam non tenuisse Monarchiam, sed in ipso pene istorum annorū articulo mutationes incidisse, captaq; Babylone ad Medos translata esse literis prodidit. Anno à liberatione Israelitici populi ex dura Pharaonis seruitute 480. Salomon Rex templi exorsus est extructionem: tantoq; fere tempore duces & iudices præfuisse sacrae testantur literæ. Hoc ipsum templum anno 422. post dirutum soloq; à Rege Babylonis Nabuchodonosar æquatum, abductoq; in captiuitatem Ezechia Rege totum Imperium deletum est, quod annos 505. à Saule ad vltimum Ezechiam usq; in flore fuerat. Alterum à Iudæis Babylonica liberatis captiuitate templum anno à reditu secundo extrui ceptum: sed vicesimo demum primo perfectum annos stetit 550. Primo enim anno & quingentesimo ab instauratione prima Herodes Iudæorum captans fauorem totum renouauit & exornauit magnifice annis ante natum

E tum

tum Salvatorem vndecim . A populi liberatione ex Babylo-  
nica captiuitate ad Christum ex Maria natum virgine anni  
536. intercesserunt, Atheniensium Regnum à Cecrope ad co-  
drum annos 490. viguisse legimus . Lacedæmonum respu-  
blica totidem à Lycurgo ad Alexandri usq; ætatem annos  
floruit . Aeneæ posteritas Albæ dominata est annos 430.  
quibus peractis Roma est & condita & incrementum conse-  
quuta . Aristocrata, quam exactos post reges Romæ Brutus  
constituerat annos 462. habuit locum: hæcq; abrogata Iulius  
Cæsar & oppressa republica Monarchiam nactus est . Roma  
anno 502. à Iulij Monarchia capta & euersa est à Gensrico  
vandalorum rege . Mox Gothi Italiam à Regno auulserunt  
Romano, occupatamq; durissimis affecerunt, exercueruntq;  
calamitatibus usq; ad Carolum magnum . Hoc tempore to-  
tus tractus occidentalis Imperatore, cum antea inde usq; à  
Constantino Imperium duos Monarchas habuisset, caruit.  
Annis fere 500. præterlapsis ab eo tempore quo Imperij se-  
dem Constantinopoli Constantinus trāstulit, Carolus ma-  
gnus relicta Italia, domitisq; Gothis occidentale instaurauit  
rursus Imperium . Hanc regnorum, rerumq; publicarum pe-  
riodum à Domino Philippo Melanthon, Præceptore meo  
in omni æternitate colendo, recitari sæpe audiui, cum in ser-  
monem de mutationibus & calamitatibus quæ nostra iam  
ætate toto agmine ingruent atq; instant, incidisset . In hac e-  
nim vltima mundi delira senectâ non hæc tantum experien-  
tia comprobata, obseruataq; regula de regnorum successioni-  
bus, periodis & lacerationibus: sed etiam alia plurima maxi-  
mas mutationes & ingentes fore ærumnas declarant atq; de-  
signant . Primum enim Sacræ nobis produnt literæ Diabolo,  
quo propius adesse norunt tempus, à quo ipsis in omnem æ-  
ternitatem in maximis supra omnem humani ingenij captum  
positis cruciatibus terroribus & tenebris viuendum erit, eo  
magis grassaturos in Imperijs & Ecclesia Dei, maioresq; tu-  
multus ruinasq; molituros esse . Deinde cum annos iam 577.  
hæc

hæc Romani Imperij forma, in qua penes septem Electores  
 summa rerum est potestas, fuerit, præ foribus esse mutatio-  
 nem regnorum & huius electoratus confusionem aut abro-  
 gationem perimendum est. Tum cœlestia à Deo præor-  
 dinata & condita signa ad iræ suæ, impendentium calamita-  
 tum & in imperijs mutationum denunciationem plurima in  
 hæc nostra incurrent tempora. *Εκκεντρώτης* Solis iam fere est mi-  
 nima 1. partis & 56. minorū: hoc est Solis corpus *ἀποστασία*  
 abest à terris 1029992. miliaribus germanicis, cum Ptolomæi  
 ætate post Christum natum annis 138. fuerit 2. partium  
 & 30. minorum: & remotus in apogæo Sol à terra abfue-  
 rit miliaribus 1039500. Ita splendidissimū illud Lumen tam  
 in bruma, quam in æstate hoc tempore 9508. miliaribus ger-  
 manicis est propius nobis: quam Ptolomeo fuerit. Quod pro-  
 fecto mirandū est: ac tam insigni splendidissimi luminis mu-  
 tatione magnas portendi mutationes dubium non est. Vide-  
 tur enim labi quasi Sol languidior propter mundi senectam  
 factus paulatim rerum ruente natura. Vere enim Plato dixit  
 siderum circuitus efficere varias vices nō solum animantium  
 corporibus: sed etiam vniuersæ rerum naturæ, vitæ hominū,  
 Imperijs & publicis rebus. Prædixit Mediator Christus fore  
 signa in Sole, luna & stellis postremo mundi tempore & vir-  
 tutem cœlorum motum iri, quo dicto haud dubiè Eclipses,  
 magnas planetarum coniunctiones & oppositiones, augium  
 & hanc eccentricitatis mutationem intelligit. Quarto Satur-  
 ni & Martis proximus ad terram accessus hoc anno, propter  
 quem grandiora istorum planetarum corpora solito conspi-  
 cientur, & Solis præterita à nobis radiorum auersio, & mira-  
 biles positus Astrorū magnam in religione aut mutationem  
 aut perturbationem, ingentesq; clamitates & bella pernicio-  
 sa portendunt. Deniq; futuri luminum defectus in cardina-  
 libus signis Anno 1562. & sequentibus, congressus Saturni &  
 Martis in Gradu 2. & 39. minuto ♄ pessimus, itemq; Satur-  
 ni & Iouis magna coniunctio quæ fit Anno 1563. 25. die Aus-

gusti hora 6. minu. 19. ante meridiem in vndecima domo &  
 in 28. gradu 58. minu. ☿ cum peroritur 16. ♀, Luna in tertia  
 domo itinerum & religionis versante in 22. Grad ferè in tri-  
 gono ♃ & ♄ applicante, Marte in nona constellationem ♀  
 obtinente. Quæ omnia subsequenter annis certissime re-  
 gnorum mutationes ingentes, hæreses & sectas plurimas,  
 mirabilesq; rerum euentus, Turcarum ab oriente & Mosco-  
 rum à septentrione aduentum significant. Cum enim Maho-  
 metica secta sit orta cum celebraretur magna coniunctio in  
 scorpione: hæc q; Iouis & Saturni Synodus in trigono scor-  
 pionis fiat, videtur certe Turcarum potentia suffragari. An-  
 no 1504. eadem ♃ & ♄ in ☿ fuit. Quæ autem bella sequen-  
 tibus gesserit annis Maximilianus Cæsar: quæq; mutationes  
 subsequenter sint ex historijs repetere longum foret. De hac con-  
 iunctione Astrologum Neapolitanum Laurentium Minia-  
 tensis Pontani præceptorem hæc cecinisse carmina legis-  
 mus:

*Illa autem nostris iam iam uentura sub annis  
 Est melior nostræ legis uix pauca refringet:  
 Aspera quæ nimium sacris & dura ferendis.  
 Et genus omne mali tollet, pompasq; sacrorum.  
 Ac regem dabit innocuum qui terminet orbem  
 Et reges Imperio populos gentemq; rebellem  
 Imperio subdet toti & dominabitur orbi.*

Hos ego versus verius ad hanc referri posse magnam ♃  
 & ♄ coniunctionem iudicauerim. Etenim, cum ea magnas  
 regnorum ruinas & perturbationes, magniq; alicuius sum-  
 ma præditi potentia mortem præsignificet: fieri non potest:  
 vt diu durare possit hæc in Imperijs confusio & calamitas.  
 Itaq; Deus æternus propter Ecclesiam filij sui dilecti spon-  
 sam dilectam, si in terris eam aliquantisper adhuc versari vo-  
 let, summum aliquem fortitudine, potentia, sapientiaq; arma-  
 tum Principem & Monarcham excitabit, qui domitis & vi-  
 ctis rebellibus, Imperijs pacem & tranquillitatem aliquam  
 restituet.



restituēt. Estq̄ in familia Caroli Q. Imperatoris quidam, cuius  
ius præclara est genesis, in qua Sol, Luna, ♃, & Mercurius in  
decima domo nō procul à gradu magnæ illius synodi hærent,  
& Saturnus cum oculo Tauri inimico Mahometicæ sectæ  
constituitur: hunc magna gesturum ac moliturum summaq̄  
rerum potestate potiturum, Turcicumq̄ domaturū regnum  
Magni regis Micaelis, vt Daniel Propheta loquitur auxilio,  
multa sunt indicia: præsertim cum Turcica potentia caperit  
centro eccentrici Solis, cuius antea feci mentionem, existente  
in mediocri parui circuli, in quo circumferri illud Copernicus  
existimat, termino, & nunc ferè sit in minima à terra remo-  
tione. Ad mutationem enim centri istius, si quis cœlestiū re-  
rum & terrenorum regnorum mutationis historiam conside-  
ret Monarchias capisse, rursusq̄ mutatas esse deprehender.  
Sic maxima cum esset eccentricitas ante Christum natum Iu-  
lius Cæsar Romanam constituit, stabiliuitq̄ Monarchiam  
quæ postea ad diminutionem istius centri etiã diminuta est  
rursum alioq̄ translata. Iohannis quoq̄ Hiltenij Isenacensis  
Monachi, cuius aliqua extiterunt vera, vaticinia & D. Lu-  
theri qui Turcas Anno 1600. quo eccentricitas est 1. partis 55.  
minu. & 59. ter. vt à minima distet tantum 6. tertijs in Italia  
& Germania dominaturos affirmarunt, ad hanc minimam  
eccentricitatem ferè congruunt. Prius enim nostram inuadet  
Germaniam vere viduam Turca quam ipsius Regni in-  
clinatio aliqua fiat roburq̄ frangatur Turcicum. Hæc, aliaq̄  
plura declarāt signa nostris imminere ceruicibus calamitates  
ingentes, mirabilesq̄ rerum perturbationes, mutationesq̄,  
quales multis seculis, aut etiã inde usq̄ à rerum creatione  
non fuerunt: atq̄ instare gloriosissimum Filij Dei aduentum.  
Sicut & Eliæ dictum testari videtur, quo mundum sex milli-  
bus annorum duraturū esse affirmavit & postea destructum  
iri, ac additum est nō completum fore vltimum millenarium  
propter ingentia hominū scelera. Danielis etiã et Ezechielis  
Prophetiæ astipulantur, quæ Mahometici regni inclinatione  
E 3 facta

facta docent multos mox ex pulvere terræ alios ad æternam gloriam, alios ad ignominiam resurrecturos esse. Cum itaq; à condito mundo iam præterlappi sint anni 5522. sacræ consensus est scripturæ mox Filium Dei, destructis & laceratis regnis, domatoq; Turcico & Papistico regno ad futurum iudicem damnaturum hostes suos & ornaturum æterna gloria Ecclesiam suam adamatam sponsam. Cum autem Christus Lucae 21. cognitis signis iubeat ad se nos confugere vera fide spiritu contriti & humiliati; nullam ob causam aliam hoc meum prognosticon in Lucem existimaui proferendum: quam ut ante oculos positis verissime futuris calamitatibus saniores modestioresq; à vitijs et huius mundi cæcis furoribus auocarem et absterrem: deducereq; iuniores in cogitationem de Deo, considerationemq; prouidentia consilij ac sapientia eius, quam in cœli machina pulcherrima declarauit: præpararem etiam animos ad ferenda mala ingruentia: & ardentiores Dei inuocationem in ipsis accenderem. Hic præcipuus est mihi propositus scopus in omnibus meis prædictionibus: ut eos, quibus astra minari mala pronuncio ad vitæ modestiam maiorem, ardentes preces, diligentiam in moribus regendis cohorter: eos vero, quibus fausta & læta denuncio, ad gratiarum actionem inuitem moneamq; ne culpa sua malisq; moribus fortunæ recludant repagula. Prodest quoq; magnis in republica viris mutationum perspicere & considerare signa: ut aliquo regere modo fortunam tempestatesq; cauere sæuas aut certe mitigare possint. Recte enim Poeta ait:

*Qui sapit ille animum fortunæ præparat omni:*

*Præuisumq; potest, arte leuare malum.*

Si enim significationes illæ oculis & mente consideranda non sunt, cur quæso Zoile & Astromome in cœlo à Deo ipso scriptæ depictæq; videntur? Sed cum sapientissimus mundi opifex, ut clemens ac misericors, ita *κοινωνικός* has notas cœlo infixerit: ut regna de ingentibus suis casibus docerent monerentq;, à pietate alienissimum fuerit animos hominum

minum

minum prorsus ab hac contemplatione, observationeque siderum & effectuum eorum & significationum auertere & absterrere, Quid enim Luminum defectus prestantissimorum, Synodi, diametrales oppositiones planetarum, stelleque crinitae sunt aliud, quam summi oracula Dei, quibus hominum miseratur vitæ ingentes erumnas mutationesque. Hæc, qui aspernatur & ridet, non ego eum Diuinorum operum & opificis tantum contemptorem iudico: sed etiam is hominem ex homine exuisse, & in tetrum monstrum Cyclopem illum, qui apud Euripidem hoc ipso traducitur nomine, quod Silenum & Satyrorum chorum contemplantes τὸν Δία καὶ ἄστρα καὶ τὸν ὀρίωνα τ 7 increpat & auocat his verbis: τάχα τις ὑμῶν τῷ ξύλῳ δάκρυα μίθυσθ' βλῆα πῶτ' ἄνω καὶ μὴ κέτω; degenerasse merito existimandus est. Quatenus autem metui signa debeant cœli, quantumque sit his ascribendum minis, sacrae docent literæ: ne videlicet nimia obrepat animo vel confidentia vel desperatio animique abiectio. Posse enim pios veraque ductos poenitentia ab interitu futurisque vindicari calamitatibus, quæ cœli signis portenduntur Christus ipse testatur, & exempla mirandarum liberationum piorum ex ingentibus malis & hæc D. Philippi pijsimæ memoriæ carmina declarant:

*Ipsa etiam quamuis Adamanti incisa feruntur*

*Cum petimus cedunt fata seuera Deo:*

*Nec Deus est numen parcarum carcere clausum,*

*Quale putabatur stoicus esse Deus.*

*Ipsa potest Solis currus inhibere volantes*

*ipse uelut scopulos flumina stare facit.*

Ptolomeus etiam Summus Astrologus idem his fatetur verbis: δύναται ὁ ἐπιστήμων πολλὰς ἀποτρίψασθαι ἐνδραχίας τῶν ἀστέρων, ὅτι ἐστὶν ἐν δόμῳ τῆς φύσεως αὐτῶν καὶ προπαρασκευάσθαι ἰαυτῶν τῆς συμπλήρωσις τῶν ἐνδραχῶν.

Cum autem Illustrissime Princeps, mihi cognitum perospectumque sit Celsitudinem tuam pro innata sapientia non modo veram de Deo sapientiam pie amplecti & intelligere, ac sedulo in studium propagandi eam incumbere, Deumque vera

vera

vera inuocatione in agnitione fiduciaq; filij sui colere: sed etiã  
literas & honestas artes & in primis sublimiores illas Ma-  
thematicas disciplinas amare intelligam, celsitudinis tuæ no-  
mine hoc meum Calendarium & Prognosticon aduersus Sy-  
cophanticos morsus tanquam firmissio præsidio munire atq;  
ornare volui. Primum, vt Deo gratias agam, quod te Princi-  
pem ingenio & virtutibus excellentem ad amorem Ecclesiæ  
singularem, studiorumq; piæ doctrinæ & aliarum artium  
conseruationem vocauit: eumq; ardentibus votis rogem: vt  
celsitudinem tuam in his futuris calamitatibus & regnorum  
quassationibus tueatur & regat quo plura Deo grata, & Ece-  
lesiæ patrięq; salutaria præstare possit. Deinde etiam gratia-  
tudinis erga celsitudinem tuam aliquod specimen exigui li-  
belli inscriptione edam, quod cum alias artes quæ sunt *πυγμαλι-  
αδων*, tum hæc Sacra Mathematicum studia in hac cels: Tuæ ce-  
leberrima Academia doceri & propagari curet, oremq; cels:  
Tuam reuerenter & cum debita subiectione: vt deinceps hæc  
studia, meq; sibi commendatum habere velit. Deum eter-  
num patrem Domini nostri Iesu Christi precor ardentibus  
votis & veris gemitibus: vt celsitudinis tuæ ducatum dein-  
ceps Ecelesiæ suæ hospitium & nutricium esse velit: Tuamq;  
celsi: conseruet incolumem & florentem: vt per eam gloria  
Dei & vera Doctrina in Ecclesijs & Scholis latius  
propagetur, honesta ciuium disciplina, pax  
publica & literarum studia diligen-  
ter & benigne foueri  
possint.

Tubingæ die 1. Decembris Anni 1560.

Illus. Celsitudinis tuæ

Seruus

Samuel Siderocrates,

DE QVATVOR ANNI PAR-  
tibus earumq; qualitate &  
natura.

BREVIS INDICATIO, QVARE A BRV-  
mali Solstitio anni auspiciū sumat Ec-  
clesia Dei, &c.



Vlla omnibus temporibus tam barbara atq; in-  
humana gens fuit reperta: quæ non suam origi-  
nem & rerum gestarum memoriam ad posteros  
propagatam & perspectam cupiuerit. Quare ad  
temporis notationem, quo potentia ipsorum in  
incrementum est sortita, resq; præclare gestæ sunt, aut muta-  
tiones inciderunt & ab Ethnicis & veræ religionis cultori-  
bus, varia scimus adsumpta esse initia. Etenim alij à præclaris  
facinoribus principum sapientia & fortitudine præstantium:  
alij à constitutione & confirmatione magni alicuius Imperij:  
alij à conditione urbium insignium, aut natiuitate maximo-  
rum hominum annorum seriem & numerum deduxerunt:  
ad quos deinceps omnium rerum suarum propagationem &  
memoriam referrent. Nulla autem gens tam certam tempo-  
rum distinctionem annorumq; seriem proferre potuit: quam  
Ecclesia Dei, quæ sacrorum librorum custos semper fuit.  
Nam sapientissimo Deus cōsilio anni curriculum ordinauit:  
tempora distinxit: certamq; annorum mundi seriem literis  
mandari curauit eam ob causam vel maxime: vt in Cætu vo-  
catorum adfruitionem societatemq; æternorum bonorum  
constaret, quo ordine, quibusue modis se patefecerit: quando  
hanc mundi machinam fabricauerit quando Christus verus  
Deus ex Maria Virgine humanam sibi naturam adiunxe-  
rit: quando mortuus & passus factus sit *χρῆτον* pro genere hu-  
mano: quando deniq; mutationes & vicissitudines in Impes-  
F rijs

rijs & Ecclesia Dei. & quales acciderint. Cum itaq; alia gen-  
tes nullam habuerint cognitionem oraculorum verbi Diui-  
ni: multi originem suam ignorarunt: aliqua verò incertas &  
commentitias temporum notationes prodiderunt. Primi au-  
tem parentes & Patriarchæ annum numerarunt à primæ res-  
rum creatione: vt non modo posterius huius pulcherrimi mun-  
di domiciliij initia & durationem scirent: verum etiam primo-  
rum parentum à Deo auersionem meminissent: gratosq; se  
præstarent erga inenarrabilem bonitatem & clementiam  
Dei, qua rursus lapsos & totum hominum genus affecit. Des-  
inde à Diluuiio, à nato Abrahamo, à data lege in monte Synai,  
à conditione templi Ierosolymorū, à capta & vastata Babylo-  
ne, & ab alijs uel Ecclesiæ liberationibus gloriosis, uel memo-  
rabilibus Impiorum pœnis temporum & annorum distinctio-  
nes ordinarunt: quibus ob oculos iram & patefactiones Dei  
mirandas, piorumq; defensiones ac liberationes ponendas  
& harum rerum memoriam ad posterum transmittendam esse  
censuerunt. Cum autem inde usq; à condito mundo nullum  
maius miraculum & testimonium ardentioris Dei *αγαπῆς* & a-  
moris erga nos miseros homunciones extiterit editumq; sit:  
quàm quòd filius Dei *λόγος*, *θεοῦ γεννητός* καὶ *σωκίτης* Ἰησοῦς ex arca  
na sede sua prodiens se infra homines omnes humana assu-  
pta massa ex Maria Virgine & toleratis maximis animæ &  
corporis cruciatibus abiecit: vt uictima pro genere humano  
in æternam prolapso damnationem fieret: restitueretq; uitam  
æternam his qui uera fide eum amplectuntur: Ecclesia his po-  
stremis mūdi temporibus à natiuitate Regis & redemptoris  
& saluatoris sui annū auspiciatur: vt notatione & recordatio-  
ne annorum Christi in omnibus fides erga ipsum accenda-  
tur: uigeatq; apud omnem posteritatem omnium beneficiorum  
eius memoria: atq; etiam expetant & expectent ingenti  
spe & læticia alterum illum gloriosissimū Christi aduentum  
quando abiectis in æternos cruciatus Diabolis & Impijs ho-  
stibus

3912  
stibus suis reddet Ecclesie suae aeternam gloriam, iusticiam & salutem: quam, ut Deus aeternus nobis etiam per & propter hunc filium suum largiri velit ardentibus votis verisque gemitibus eum precor. Natus autem est Christus anno mundi 3962. 25 die Decembris, quo Sol terre centro proximus a vertice seu *supra* remotissimus punctum solstitij hyberni ingressus est. Hoc autem anno Currente solstitium non 25. die Decembris sed 11. hora 13. minu. 24. ut ex Tabulis Prutenicis diligentissime inquisivi. Causa anticipationis aequinoctiorum & solstitiorum ac quatuor anni partium est quod annus Communis vero Solari iusto maior est. Centrum Solis hoc tempore a vertice seu polo Horizontis abest 72. partibus 8 m. hoc est miliaribus germanicis 1082. Hec remotissima Solis a Capite nostro distantia efficit: ut dies artificialis sit breuissima 8. horarum 2. min. nox vero longissima 15. horarum 58. mi. Sol Horizontem nostrum conscendat hora 7. minu. 59. ferè, & occidat hora 4. minu. 2. Cum autem considero praecedentis oppositionis, quae Tubingae fit hora 10. minu. 59. cum eius distantiam numero ab insulis fortunatis cum Stofflero 29. Graduum & 45. mi. & ingressus Solis in punctum tropicum hybernū figuras coelestes: in quarum prima 11. Grad.  $\text{ny}$  peroritur: Medium caeli  $\text{C}$  &  $\text{h}$  occupant: Sol &  $\text{J}$  oppositam partem tenent: Iupiter octauam domum perustrat in  $\text{* h}$ : in altera oritur temperata pars Imaginis  $\text{ny}$ , 15. nimirum  $\text{=}$  Gradus: Luna cum spica  $\text{ny}$  in aquoia & postrema parte  $\text{ny}$  coascendit illustrata trigono radio  $\text{h}$ .  $\square$  Venus &  $\text{96 4}$  constituti in septima: Mercurius in tertia locatur cum  $\text{9}$  in  $\square 4$  &  $\text{C}$ : Mars in secunda cum splendente in lance versatur: constituo praecipuos praesides in priori  $\text{J}$  &  $\text{h}$ : in altera  $\text{4 h}$ . His igitur hanc anni partem gubernandi ius tribuitur, qui frigus horridum & magnum, aërem turbidum nebulosum & insalubrem praesertim circa initia, ventos, niues & humiditates multas producent, Et cum  $\text{4}$  in  $\text{V}$  & aquoso

F 2 loco

loco. h̄ vero in vltimis partibus igneis & octauæ spheræ per  
fextilem copulentur multas niues & sepius resolutione eius  
rursus, pluias ac ventos & turbulentiam aëris & frigoris re-  
missionem efficiant, præsertim circa 17. Decembris: cumq̄  
diu sic vires misceant superiores hi duo planetæ, durabilem  
auræ istius constitutionem & æqualem ferè portendunt. Fe-  
runt si Vergiliarum occasus matutinus accidat nubilo cœlo  
hyemem fore pluuiosam. Huic Aphorismo si quid tribuen-  
dum erit ( mihi de veritate eius nihil adhuc constat ) cum 10.  
& 11. die Nouembris descenderint pleiades nubilo satis, frigi-  
do & niuoso cœlo: hyemem habebimus niuosam pluuiosam  
nebulosam & frigidam. Sed nos ex coniunctionibus, opposi-  
tionibus, quadraturis omnibus, ortu & occasu stellarum præ-  
cipuarum & planetarum inter se congressu ac configuratio-  
ne aëris constitutionem de Ptolomei sententia venabimur.  
Decimo sexto die Decembris hora 16. minu. 48. coniunctio  
prima Solis & Lunæ post ingressum Solis in punctū cardina-  
le hybernum contingit, Ascendente initio ♄ octaui cœli ni-  
uoso: Saturno septimam occupante in ♃ ♃: ♀ in secunda ver-  
satur in ♃ ♃ qui in quinta heret & ♃ ♃ miscetur dominus se-  
quentis anguli. Luna & Sol secundam in initio imaginis ♃  
humido & frigido occupant. Mars est cum lance septentrio-  
nali naturæ ♃ ♃ in duodecima Dominatur h̄ ♃ ♃, qui gran-  
dem aëris mutationem, niuis casum & resolutionem, ventos  
validos & niuosos, pluias & remissum frigus & nebulas de-  
signant, Et durabit hæc aëris constitutio per dies aliquot cum  
tardi ♃ & h̄ mixti aliquandiu maneant. Primus quadrans ☾  
crescentis Accidit die 24. Decembris hora 3. min. 0. post me-  
ridiem oriente principio humido cōstellationis ♄ culminan-  
te initio ♃ humido, luna in vndecima in medijs ♃ partibus  
humidis Ioui adiuncta, Sole locato in septima & quadrato ♃  
applicante. Mercurius, Saturnus & Iupiter præsides sunt, qui  
frigus remissum, nubilum, niuis liquefactionem & casum  
ac



ac humidiores aëris constitutionem efficient. Die 27. & 28. quadratus Solis & Iouis in cardinalibus signis celebratur: & Luna in ♄ iuxta pleiadas die 27. versatur: ideo ventos in locis quibusdam validos & rubeas ac croceas nubes & exhalationes producent: præsertim cum Sol in igneis partibus ♄, ♃ & Luna igneis ♃ constituentur.

Primum plenilunium accidit die primo Ianuarij hora 5. min. 20. Ascendente Cancri asterismo, Ioue culminante cum stellis naturæ Veneris & ♃ in sextili Veneris & Mar. & Sat. Luna non procul distat à procyone & stella Saturnina. Saturnus undecimam, Mercur. & Ven. septimam, Mars quintam, Sol sextam occupant. Dominos eligo Iouem & Sat. qui mixti Veneri & Mercurio existentibus in pluuiosis, humidis & noxijs locis constellationis ♃, efficient densas nebulas, remissum frigus, humidam constitutionem aëris, in quibusdam locis niues, in quibusdam pluuias atq; ventos, 2. die Δ qui □ equiualeat Satur. & Mars consociantur in humidis locis: circa tertium diem corona tempestuosa descendit cum Sole: quarto sextili copulantur Iupi. & Ven. in aqueis locis: 5. fit □ Saturni Lunæ: 6. die Mars in aquoso fine ♃ octauæ spheræ, Soli existenti in igneo fine ♄ & Lunæ hærenti in principio calido constellationis ♃ per sextilem miscetur. Quis non prædiceret fore humidam temperiem, densas nebulas, niues aut pluuias in multis locis copiosas, ac nubes rubeas, & exhalationes perniciosas & ventos: præsertim cum Saturnus præsit Veneri Mercurio & Soli: circa finem horridum frigus sequetur.

Alter quadrans Lunæ decrescens contingit die 8 Ianuarij hora 9. minu. 14. Horizonta conscendente 22. Gradu ♃: Saturno locato in nona Cœli regione, cui Mercurius partili trigono insignis breuium ascensionum copulatur in quinta domo, in qua & Venus à ♄ \* & Δ ♃ defluit & □ ♃ applicat in humidis locis & frigidis. Luna in aquoso fine imaginis ♃ & in secunda decedit à trigono radio Veneris. Mars tertiã

F 3 infestat

infectat in initio  $\eta$  niues producente, cui Sol in quinta misceatur in initijs  $\beta$  æstuantibus & nocentibus. Gubernatores sunt Mercurius, Saturnus, & Venus qui frigidiorē auram, niues, serenū, nebulas pestilentes & ventos in quibusdā locis, & frigus horridum & magnum portendunt, eò magis quòd asellus boreus oritur vesperi naturæ Solis & Martis, qui ad huc vires coniungunt; & hercules cosmice occidit & oritur caput Medusæ, & humerus equi maioris: ac præsepe nebulosa stella inum cœlum die 11. Ianuarij & 12. asellus boreus & stellæ delphini naturæ Martis Saturni possident: & 12 canis minor oritur vesperi & cauda cygni inum cœlum occupat naturæ Martis & Mercurij. Hi politus omnes serenum aëra, ingens frigus: ventos, nebulas, niues postremo efficient.

Novilunium Februarij fit die 15. Ianuarij hora 5. minu. 12. supra Horizontem emergente 13. gradu  $\Omega$  suffocante & pestilenti quem Saturnus retrogradus ex vndecima sextili & Iupiter trigono ex nona & Mercurius opposito respiciunt. Mars est cum corde  $\eta$  in sextili Solis & Lunæ &  $\square$  Veneris. Præfunt Saturnus, Mercurius & Venus: qui niues copiosas alibi ventos & imbres, nebulas & obscurum aëra gignent. Frigus non existimo fore magnum sed remissius: cum, Mars sit cum corde  $\eta$  Soli adhuc immixtus: & Celebrant Synodum Sol & Mer. in temperato loco: & asellus Boreus occidat & Venus &  $\zeta$  quadrato copulentur. Ideo nix copiosa cadet, ventiq; erunt, & aut resolutio rursus niuis fiet aut imbres erunt: in montanis frigus horridum.

Primus quadrans Lunæ nascentis apparebit die 23. Ianuarij hora 11. minu. 43. ante meridiem, cum Oculus  $\gamma$  & mox Saturnus oriuntur, in loco igneo cui  $\zeta$  in sexta per diametrum Sol in decima per trigonum, qui quadrato equi paratur, ac Venus in vndecima per quadratum applicant & Mercurius à trigono ipsius & Iupiter sextili defluunt. Dominium sibi vendicant Saturnus, Venus & Mercurius: qui rursus frigus circa

23. &

23. & 25. horridum, niues, ventos asperos, nebulasq; procreabunt. Die conuersionis Pauli Venus quadrato ♄ iungitur: mane ♃ cum corde ♀ oritur, Luna iuxta oculum Tauri ei opponitur & à meridie Saturno iungitur & ☐ Veneris. Quare niuem copiosam, turbidum cœlum, rubeas nubes, nebulas, & in nonnullis locis imbres & sæuam tempæstatem producent, præsertim cum lucida hydri C. Mediet, frigoris.

Luna pleno lucebit orbe die 30. Ianuarij hora 19. minu. 21. Supra Horizontem fertur Sol cum stellis naturæ ♄ Mercuri in principio Asterismi ☿ humido. Mars eleuatur prope angulum decimæ domus cum stellis naturæ Mercurij Veneris Saturno stationario applicans. Venus in prima locatur defluens à ♄ quadrato, Saturnus igitur in Tauro octauæ cœli & ♃ in scorpione venenoso, qui opponuntur sibi inuicem die 3. Februarij hora 9. minu. 36. ante meridiem ipso Marte constituto propè octauam, Saturno vero consistente in latere occidentali sui Epicycli in secunda domo, dominantur, Ioue particeps: & accedit ortus vespertinus cordis Leonis: ac occidente Marte oculus Tauri peroritur. Ideoq; magna in aere turbas exitabunt: remittetur frigus: ventos & vapores noxios euocabunt: imbres in quibusdam locis, in alijs grandines & niues ciebunt. Corpora humana et pecudum miris afficient incommodis: aeremq; multis in locis, qui subsunt ♄, ♀, ♃ & ♄ inficient. vt profecto triste veris tempus sit metuendum: præsertim cum in illud Eclipsis Lunæ, quæ præterito anno fuit, effectus incidat: Solisq; laboris in comoda ferire nos in vere incipiant. Cometam certè hi positus inflammare possent in vere aut alia Meriopa: cum Saturnus sit in igneo fine ☿ octauæ cœli & Marti opponatur & Eclipsis Lunæ fuerit in ☿, & Solis in constellatione ♄: ac in Martio fiant aspectus maligni ♄ Solis & ☿. Quod tamen prædictu difficillimum est: Sed si inflammatio fieret Cometæ: aut alia Meriopa ignea gignerent isti positus: ariditatem, & æstus magnos fore aliterq; de qualitate

litate

litate aeris predicendum esset atq; ex planetarum congressibus & configurationibus diuinare licet. Iubet enim Ptolomeus libro 2. sui quadripartiti inconsideratione vniuersalium euentuum & particularium perpendere etiam Cometas, trabes, tubas, dolia & huiusmodi Meteora, quæ circa Solem & Lunam aut alias in aëre apparēt. Parere enim inquit effectus tales: quales à Marte & ☿ cientur: vt bella, æstus, motus turbulentos & ventos, Hęc itaq; cū in iudicio qualitatis aeris & aliorum euentuum locum habeant: ac ipsorum præuisio & prædictio propter materiæ instabilitatem uix possibilis sit: monitum hïc volo lectorem: vt singulis diebus ista obseruet: & ad ea hæc mea prognostica accommodet sicut dicto loco Ptolomæus monet. Diameter autem Saturni & Martis admodum minax & horribilis videri mihi solet: quòd effectus ipsorum Eclipseos effectui coniungitur. Atq; callidissima suggerent hominibus consilia ad motus bellorum aut alios populares tumultus concitados: hominesq; inflamabunt: vt erga se mutuo odiorum, inuidiæ, & contentionum incendijs exarsuri sint. In bicorporeis signis cum sint ♄ & ♀ constituti: nescio quid mali principibus aliquibus denuntient: aut quid turbarum inter nonnullos metuendum sit.

Quadrata radiatio Solis & Lunæ decrescētis sit 6. die Februarij hora 16. minu. 5. finitorem subeunte 19. gradu turbulento ♄, à quo non abest multum Mauors: Saturno adhuc consistente in opposita ferè parte. Luna est in initio m̄ niuoso trigono Veneris imbuta. Sol in secunda sextili adhuc ♃ positus est, qui respicit ex quarta ascendens trigono. Marti Saturno & Ioui summa authoritas cedit: qui gignent niues, largos imbres, remissionem frigoris, vapores & exhalationes, sæuamq; in locis multis tempestatem. Has operationes iuuabit radius sextilis ♀ & ☿ quo se mutuo fouent ferè per totum hunc mensem. Ideo Mercurius dominus Eclipseis lunaris frigiditatem & humiditatem cum ventis adducet præsertim  
circa

circa finem, quum 13. die lucida hydri oriatur vespert.

Nouilunium Martij accidit 13. die Februarij hor. 19. min. 27. Horizonta ortuum subeuntibus piscium gradibus 28. Iupiter & Venus primam occupant: ♄ & ♃ domos religionis & itinerum infestant per ♄ a dhuc mixti: Synodum celebrant luminaria in duodecima, & ♄ orienti per hunc mensem totum ferè cum oculo ☿ exclusa latitudine ♄ fortiter applicat: cui etiam miscentur Mercurius & Venus. Iupiter, Venus & Saturnus gubernatores existunt: qui aërem humidum, ventosum, niuosum, frigidum & pluuosum efficient & inæqualem, circa finem horridam frigiditatem.

Διχότιμος luna nascens est die 21. Februarij hor. 19. min. 49. Horoscopantibus 25. grad: ♃ cum Ioue, quem ♃ trigono radio intuetur ex nona domo in principio imaginis ♄ frigido & humido cum cuspide sagittæ naturæ ♃ & ☾, Sol in duodecima, Luna in secunda Saturno in eadem herenti copulantur *Μοιρική*. Mercurius etiam in vndecima a trigono eius & Veneris defluit. Authoritate & potentia pollent Iupiter & Mars: qui quidem aërem serenum, ventosum & temperatum pollicentur: sed cum ♄ etiam non minima vis tribuenda sit, cum Lunæ coniungatur: & Soli per quadrangulum miscatur: imbres, grandines, niues & frigidum aëra insalubrem nebulosum turbidumq; efficiet. Has Saturni vires auget hoc: quod ♄ est occidentalis frigidior & siccior: inq; austrum a Solis plano declinat humidum: & Marti existenti in humido & frigido loco immixtus, & ab eo receptus est: & Eclipsis etiam vigeat effectus. Ideoq; frigidior initio & humidior aër in fine temperatior & serenior erit.

Plenilunium præcedens ingressum Solis in punctum verum intersectionis zodiaci & æquatoris, apparet die primo Martij hor. 7. min. 29. ascendente 10. gradu ☽ cum stella naturæ ♄ & ☿, Ioue & Venere in angulo septimæ domus coniunctis in postrema imaginis Piscium parte æstuante. Satur

G no &

no & Marte impugnantibus domicilia itinerum & religionis. Sol in sexta, Luna in 12. quadrato Martis sauciantur & Mercurius eius sexangulo radio imbuitur in humido loco & niuoso. Præses præcipuus est Mercurius, Venerem in societatem adsciscit, hæc Ioui, ille Marti miscetur. Terræ igitur poros & sinus aperiant retusa nonnihil frigoris vi: & ventos serenitatem efficientes gratam principio efficient: & largos tamen imbres etiam effundent præcipue circa 4. diem Martij & 8.

Ultimus quadrans lunæ fit die 8. Martij hor. 12. & min. 18. meridiei, oriente 26. gradu ☿ cum radio quadrato ♃ in decima constituti & Arietis octauæ cœli primam partem imbres & ventos cientem ingressi, ac declinantis ad australem partem glaciösam & subfrigidam: cum ceti stellæ Saturninæ ibi hæreant: cui luna trigono in sexta copulata est, & Veneri existenti in decima et trigono radio ♀ qui pro quadrato habetur, applicat. Mercurius in domo religionis & itinerum à Saturni quadrato sauciatur. Potentia reliquos antecellunt Iupiter, Venus & Mars: qui cum circa 9. diem ☿ & ♃ domini Ecclipsis iterum quadrato dissideant, ventos, imbres, pluuias, grandines, aliquot serenos dies satis frigidos procreabunt. Cumq; circa 13. diem Martij arcturi ortus vespertinus contingat: & Martis eleuati tum in decima radijs extimuletur procellosam grandinem fore cū Plinio & Columella prædico. Et tonitrua incalidioribus locis audituros homines existimarim: cum ♃ & ♀ in V octauæ sphaeræ tonitruoso in Δ Martis hæreant. Morbi varij humana exercebunt corpora: quòd rursus vt tempore Ecclipsis lunaris, Saturnus Mercurius, Mars & Venus quadrato se mutuo radio saucient atq; impugnent: & Soletiam Martis quadrangulo implicetur in Cardinalibus signis. Hi certè positus mali multum & noui aliquid, nihil optati in vere nobis denuntiant & adferent. Mira sanè astrorum collocatio sese cõsideranti offert subinde: qua Deus æternus

æternus & misericors monet nos : vt pœnitentiam agamus:  
& ardentiori zelo verbum eius amplectamur & cognosca-  
mus: ac minatur nihil horum facientibus pœnas : ne postea  
iusto Dei iudicio obruti subito pœnis, & in eis constituti con-  
quæri possint, se non monitos esse & iniuste propterea adfligi  
ὁ βασιλεὺς καὶ πάντες ἄνθρωποι σύνετε, παιδὶ δὴ θητε πάντες οἱ κρίνοντες τὴν γῆν: Δυλοῦ-  
σαίτε τὸν κύριον ἐν φόβῳ: καὶ ἀγαλλιᾶσθε αὐτῷ ἐν πόσει. Δράξατε παιδείας: Μύποτε  
ἐργασθεῖν κύριον, καὶ ἀπολεῖσθε ἐξ ὧν οὐ δικαίως ὄθων ἕκκαωθῆ ἐν ἄχαι ὁ θυμὸς αὐτῶ.

**DE VERIS QUALITATE**  
& ingressu Solis in punctum æquinoctij  
verni, à quo Astronomi Au-  
spicantur Annum,

**R**Evolutio mundi annua reditus est Solis in punctum æ-  
quinoctij verni: vbi sese mutuo secant æquator & signis-  
fer: Quod obtinuisse Solem rerum creationis principio non  
nulli existimant. Ideoq; & Iudæis à coniunctione Lumina-  
rium proxima æquinoctio vernali annus Dei mandato in-  
choatus legitur: Ac Astronomi deinceps ab eo tempore, quo  
Sol punctum intersectionis vernum possideret, initium anni  
statuendum censuerunt ex antiqua patrum traditione. Ete-  
nim Berosus historio graphus antiquus libro 3. scribit Patri-  
archam Noham docuisse Astrorum cursus: & distinxisse an-  
num ad Solis motum, mensesq; duodecim ad Lunæ cursum:  
hacq; scientia prædixisse ab initio quid in anno, cardinibusq;  
eius futurum contingeret: ac ob veras prædictiones ab Ar-  
menijs Divinæ naturæ participem habitum esse. Necq; pu-  
temus hoc sine grauissimis causis à Deo mandatū esse. Nam  
cum ipse arcana ex sede sua prodiens condiderit 25. die Mar-  
tij ante annos 5522. cœlum & terram: quotannis in noui anni  
G 2 auspis

auspicio voluit & adhuc vult celebrari, crebrisq; vsurpari sermonibus suam sapientiam & bonitatem: quam in extruendo hoc pulcherrimo domicilio, & præcipue hominis creatione declarauit. Quare singulis annis non tam futurarum rerum inquisitionis causa æquinoctij uerni tempus considerandum est: quàm Deo agendarum gratiarum, celebrandæq; bonitatis ipsius gratia: quòd se immensa beneuolentia erga humanum genus patefecit: nosq; ad æternam sui agnitionem, inuocationemq; condidit: & lapsos in æternam damnationem eodem die post annos 3996. filius Dei sua morte redemit & è faucibus Diaboli eripuit. Tibi igitur æterne Deus, æterne Pater Domini nostri Iesu Christi toto pectore gratias ago: quòd te immensa bonitate patefecisti: & misisti filium tuum: vt pro nobis fieret victima, mediator, redemptor, iustificator & saluator: ac per & propter eum dares nobis remissionem peccatorum, iusticiam & vitam æternam: quòdq; hæc ingentia nobis beneficia per Euangelij ministerium & Sacramenta impertis: & Ecclesiam tuam seruas: te oro per & propter Iesum Christum imaginem tuam coæternam & λόγος missum ad Ecclesiam: vt nos ipsi insertos in his rerum omnium perturbationibus, periculosisq; huius mundi postremis temporibus, conserues in vera tui agnitione & inuocatione & celebratione nominis tui: regas quoq; & defendas politias aliquas: quæ exulanti tuæ Ecclesiæ nidulos aliquos præbeant. Contingit autem æquinoctium vernum: vt Tabulæ Prutenicæ mihi exhibuerunt, hoc anno die 10. Martij hor. 17. min. 39. Tubingæ, cuius longitudo seu ab Insulis fortunatis distantia à Iohanne Stofflero Mathematico celebri existimata est 29. graduum & 45. min. quem sequutus sum: cum Apianus 26. grad. 23. min. Gemma Frisius 35. grad. 30. min. numerauerint. Hæc diuersitas magnum profecto errorem in eruendis astrorum effectibus ingerere solet: quod multi conqueruntur. Hanc ob causam mirum videri non debet alijs: si Astrologi

astrologi



astrologi interdum non exactum iudicium de tempestatibus,  
alijsq; proferant rebus; idq; non Astrologis, sed Geographis  
aliquando imputandum merito putent. Hoc tempore Sol  
a nostro vertice seu Horizontos polo abest 49. gradibus &  
40. min. quibus correspondent milliaria germanica commu-  
nia 745. Altitudo Solis meridiana est 40. graduum & 20.  
Cæterum pisces Horoscopant, & Mercurius lineam finito-  
ris cum stellis naturæ ipsius & Iouis occupat quadrato Sa-  
turni imbutus dominus sequentis anguli. Iupiter vero est do-  
minus Solis in angulo primo prope Venerem & stellam Sa-  
turninam, sextilemq; radium ♃ hærens ipsum recipiens, ab  
eoq; vicissim receptus in principio Arietis octavi cœli. Sa-  
turnus in Religionis & itinerum domo, quæ infra est terram,  
ascendens quadrato radio impugnat. Mars prope vndeci-  
mam eleuatus supra omnes versatur. Luna in duodecima  
Veneris quadrato applicans constituitur in principio con-  
stellationis Capricorni. Mercurium, Iouem & Martem do-  
minos eligo, cum ♃ sit præses oppositionis præcedentis & in  
angulo primæ domus in figura reuolutoria: & ♃ sit horo-  
scopi dominus, & in ipso inueniatur ac præsideat sequenti Sy-  
nodoluminarium: atq; ♃ hostiliter Solem ex sublimi impu-  
gnet. Hi dominantes planetæ ventos plurimos commoue-  
bunt: & pluuias, grandines, imbres, nebulas, turbines, pesti-  
lentem aëra & frigidiorē quàm veris requirat temperies,  
pruinam sæpius, & tonitrua efficient. Etsi enim Mars & Iu-  
piter uideantur aërem effecturi calidiorē, siccioremq;: ta-  
men cum ♃ in humido cœli loco & hyberno signo sit, & Ve-  
neri pluuiarum dominæ copulatus: Iupiter vero eidem in hu-  
mido signo, tonitrua imbres, ventos & frigiditatem produ-  
cente, cum in austrum vergat, coniungatur: & Mercurius nō  
solum Ecclipsis præteritæ Lunariss, sed etiā Solaris dominus  
extiterit quadrato Saturni nunc & Ecclipsium tempore im-  
butus, non possum aliter pronounciare: quàm fore principalis  
G 3 ter &

G 3 ter &

ter & generaliter frigidius & humidius veris tempus : præsertim cum Saturnus circa perigæum Eccentrici moueatur. Iupiter tamen & ♃ in signis octauæ cœli permutatis efficient tonitrua, ventos turbinesq; & frigoris vim lenire studebunt: & aliquot calidos dies & serenos producent in specie. Cum in hoc veris tempus incidat effectus Lunæ defectus: qui fuit Tubingæ 11. die Martij anni præteriti hor. 16. min. 33. hîc de eo quædam dicere placuit. Obscurata fuit Luna 4. digitis 33. min. in septima 1. grad. & 13. min. ♄ tenens, quem Saturnus trigono respicit ex tertia domo, cui Mercurius in prima per quadratum copulatur, horoscopante vltima copricorni parte aquosa. Præsumunt Saturnus, Mercurius, Venus & Iupiter qui anguli sequentis dominus est, et ♄ \* immiscetur *ἰπρωτῶ*. Hi planetæ aërem frigidum & humidum & pestilentem, pruinofum veletiam niuosum, ventosum, pluuiosum, & nebulosum efficient. Deinde morbis, tabe, febribus quartanis, fluxionibus, tussi, catharris infestabunt homines. Tertio rixas, contentiones aut bella, propter bona aut hæreditates & coniugia mouebunt. Quarto veneficia, incantationes, dolos, præstigias, callida consilia, pericula in itineribus, & querendo victu, rixas inter religiosos & dissensiones, aurium interitum, mercurialibus incommoda & morbos pestiferos, & mortem quibusdam, arborum gemmis et satis & vitibus damna designant, & aulicis & alijs quibusdam captiuitatem, & mulieribus abortus, variaq; mala adferent. Hæ significaciones etsi propter Eclipsis paruitatem non usq; adeo minaces videntur: tamen rursus exasperantur primum propter similem positum. Nam in reuolutoria figura Mercurius, vt in Eclipsis, in prima domo à Saturni in tertia constituti quadrato fauciatur, & Mars & Venus trigono qui quadrato æquiualeat, rursus dissociantur ac ♃ Eclipsis locum quadrato inuuetur sicut & Solem. Deinde propter Solis defectum, cuius vires etiam in vere incipient vigere: quas vicissim Mercurius & Satur

& Saturnus potissimum in nos diffundent, conferentibus etiam suas Marte & Venere qui iuxta locum defectus Synodum in nostram perniciem celebrarunt. Tertio oppositio Saturni & Martis quæ 3. Februarij fuit, hos effectus adauget. Itaq; veris tempus calamitosum et triste erit et multis exitio & damno, potissimum vero his, qui subiacent primo quadrangulo, & tertio, quos supra pertim recitavi.

Nouilunium Aprilis contingit die 15. Martij hor. 10. min. 38. supra horizonta euehuntur postremæ octauæ coeli libræ partes aquosæ: Saturno in septima domo hærente: Marte in secunda cum stellis naturæ ♄ ♃ ♀, quibus Sol & Luna in quarta applicant, Iupiter in quinta locatur in principio Arietis octauæ spæræ imbres & ventos ciente: & declinat in Australem ab Eccliptica partem frigidam, iuxta Saturninam stellam. Venus sextam occupat et locum ventosum, turbulens lentum et nebulosum, Mercurius quartam tenet Sextili Iouis illustratus in loco frigidus et humidus. Pleiades etiam circa occasum & hyades reperiuntur. Dominos eligo Martem, Iouem, Saturnum et Venerem, qui aëra pluuiosum, frigidum, nubilum, imbres grandines, pruina et in quibusdam locis niues procreabunt & ventos: eoque magis quod in hac Luna tione Sol descendat cum ventre ceti naturæ Saturni & cum Cornu sequente V naturæ ♄ et ♃, ac oriatur cum ventre X meridionalis naturæ ♄ & occidat cum crure pegasi naturæ ♃ ♄, Quæ omnia ad frigus maius quam veris postulat temperamentum, producendum conspirant.

Primus quadrans Lunæ crescentis fit die 23. Martij hora 14. min. 2. cum alter Capricorni gradus frigidus & humidus per oritur. Mars australis primam domum occupat & signum humidum frigidum & hybernum cum stellis Iouialibus & parum Mercurialibus, cui luna in septima cum stellis naturæ ♄ mox oponetur. Sol ac ♃ in tertia domo & locis humidis quadrato eius radio & Saturno in sexta hærenti per sextilem  
radium

radium copulantur. Venus in quinta cum pleiadibus congregatur. Dominantur Mars, Saturnus & Mercurius, qui magnam aëris conturbationem, & tempestatem efficient: imbres largi & grandines procellosæ cadent: turbulenti erunt venti, & tonitrua in calidioribus locis audientur, & seua tempestas irruet, & mirum non sit, si coruscationes fiant, & cometa inflammetur.

Plenilunium Aprilis accidit die 30. Martij hor. 17. min. 10. cum feruntur supra finitorem ortuum mediæ ♄ partes humidæ cum stella Saturnina. Sol lucet in prima cum stellis naturæ ♃ & parum ♄. Mercurius eandem cum Venerea stella australis aquosus inhabitat in Martis quadrato constituti in decima & australi humida & variabili parte, signoq; hyberno. Luna in angulo septimæ domus aquosam Virginis octavi cœli partem, mixta stellæ ♄ parum ♀ in trigono ♃ & ♄ tenet, Venus hyadibus coniungitur. Gubernatores sunt Mars Mercurius & Iupiter. Cum igitur Sol ♄ & Luna Marti sint per □ copulati & per sextilem ♃, feraturq; celerissimo motu ♄ ad ♃ & ♀ ad oculum tauri, Sol etiam occidat cum stella Saturnina, ventos excitabunt impetuosos, imbres, grandines & nebulas, & frigidiorē aërem, & superioris cœli constitutionis adhuc imaginem efficient.

Quadrata ☉ & ☾ radiatio contingit die 6. Aprilis hor. 7. min. 40. cum ☽ supra horizonta prodit & mox succedit splendida in lance naturæ ♃ & ♄ Ioue oppositam tenente septimam & Australem à plano Solis partem glaciosam & subfrigidam, Sol mox ingrediatur primam octavæ spheræ ventos & imbres producentem partem, Luna & ♄ tertiam coniuncti occupant, Venus & Saturnus octavam. Dominantur ♄, ♃ & ♀. Accedit ut Sol oriatur cum tertia extra ♃ naturæ ♃ & ♄, ac ♄ Aquilæ die 12. coniungatur. Tempus ergo designant ventosum et serenum satis, interdum imbres tamen et grandines et in locis calidioribus et planis tonitrua efficient.

Novis

Nouilunium Maij euenit die 14. Aprilis hor 3. min. ascen-  
 dente 20. grad. ꝑꝑ cum stellis naturæ ♂ ♃, culminantibus Sa-  
 turno & venere cum Capra naturæ ♃ ♂, Mercurio in nona  
 & 4 Sol Luna in octaua existentibus, Marte quintam tenen-  
 te. Præsident Venus, quæ Saturno & Capræ impetuoso astro  
 immixta frigora, pluiuas & grandines & pruinam præfertim  
 14. & 15. efficiet, & nebulas, & Mercurius & Mars, qui ven-  
 tos validos circa 17. & 18. imbres expellentes & grandines, ac  
 tonitru procreabunt. Finis erit turbulentus, nebulosus, plu-  
 uiosus & ventosus, præcipue circa 21. et 22. 23. Aprilis, qui-  
 bus pleiades oriuntur cosmice, & occidunt etiam Heliace, ac  
 circa festum Rogationum oriuntur Heliace, Canis vero mi-  
 nor occidit Heliace circa Urbani festum. His diebus si fuerit,  
 vt signa monstrant, pluuiosa tempestas & vitis & olei germi-  
 nationem suffocabit. His ex signis legimus Democritum iur-  
 dicasse fore olei caritatem, & inde multum illi vtilitatis acces-  
 sisse. Tale vaticinium iisdem excausis Sextio Philosopho Ro-  
 mano Plinius tribuit: Aristoteles libro 7. politicorum, & Ci-  
 cero libro 1. de diuinatione Thaleti ascribunt. Horum vesti-  
 gia, qui sibi consultum velit, sequatur in comparando sibi vi-  
 no & frumento: turgida cum me deficiat crumena, mihi hæc  
 diuinationo vtilis esse nequit.

*Haud facile emergunt quorum uirtutibus obstat,  
 Res angusta domi.*

Πολλοί τοι πλεῖστοι καὶ ἀγαθοὶ δὲ πένοντα  
 ἀλλ' ἡμεῖς τούτοις ὄμινα μεθεσθαι.

Quadrans primus nascentis Lunæ, apparebit die 22. Apri-  
 lis hora 5. min. 18. vltima aquosa asterismi ꝑꝑ pars Finitorem  
 cōscendit cum stella Venerea. Luna est in postrema ☽ parte  
 sicca et calida, cum stella Martiali, dorso Virgæ maioris in vn-  
 decima domo. Sol & Iupiter cum stellis Martijs, in postrema  
 imaginis V æstiosa parte in septima locantur. Saturnus no-  
 nam Religionis & itinerum infortunat domum cum Balthei  
 H orionis

orionis media 2. magnitudinis naturæ ipsius & 4. Venus in lecteo circulo, signo humido & calido cum stella Saturnina extra formam 8 nonam obsedit. Mercurius in domo Mortis & trigono 3 cum hyadibus fertur. Dominiū sibi vendicant Iupiter, Venus Mars & Saturnus, qui terra marique turbidum calidumque aërem efficient, cum imbribus, tonitruis & grandinibus et in locis quibusdam calidioribus etiam fulgura metuenda erunt, & fulmina. Saturnus enim, ♄, ♃, ☉ & ♀ sunt in octavi cœli partibus æstuantibus fulgurosis. Ideo posse fieri puto: ut altitonans Iupiter tonet & sua fulmina mittat & micet ignibus æther, præsertim cum Mars, & Mercurius sint domini Eclipsis præteritæ Solis.

Περὶ ἡλίου est die 29. Aprilis hor. 1. min. 58. supra hæmi spheræ circulum fertur 19. 117, cum ☐ 6 existentis in apice anguli decimi, in quo & Venus in initio constellationis II hæret humido. Mercurius in nona constituitur prope sinistrum orionis pedem naturæ 4 & 6, in signo calido humido & loco fulguroso & fulminoso. Sol in prima Tauri parte turbulenta, ventosa & nebulosa in domo versatur nona. διὸ καὶ ἀποροῖα sunt, Venus, Mercurius & Saturnus, qui cum sint humidi Planetæ & frigidi ac Sol 3. die Maij, 4. & 5. cœlum occupet medium cum quatuor Vergiliarum stellis naturæ 3 & Lunæ copiosas pluias & frigidas cum nebulis & ventis portentant. Pruina certe ac noctes frigidæ arboribus vitibusque nocentes metuendæ erunt.

Diuidua Luna euanesceat apparet 6. die Maij hor. 6. min. 33. mane Horoscopantibus primis geminorum octavi cœli partibus humidis, Venere in prima cum Syrio naturæ 3 & 4 ambulante, sextili Solis radio illustrata. Saturno et Mercurio, qui prope stationem primam est, in duodecima versantibus in verno signo & in fulgurosis & fulminosis partibus constellationis 8. Luna in nona & Aquarij initio humido, ac Sole in duodecima cum pleiadibus turbulentis ventosis & nebulosis

nebulosis constitutis, Marte in nona, humido, frigido, & noxio loco Mercurium illustrante per trigonum aspectum. Gubernationis ius tribuo Veneri, quæ Ioui permixta temperiem & pulchram serenitatem quidem præstaret, sed dominationis participes Saturnus & Mercurius, & Solis ortus cum cauda ceti naturæ ♄, & occasus eius cum Cane maiore, cingulo orionis, pleiadibus & oculo Tauri, & occasus etiam cordis Scorpj matutinus, magnam elementorum conturbationem, largos imbres, sequam tempestatem, tonitrua, grandines, impetuosos ventos, & nebulas efficient, mirum non fuerit, si in locis calidioribus fulmina mittat Deus & terras concutiat, cum in hoc tempus tot turbulenta sidera vim suam effundant.

Luminum *αὐροράς* celebratur die 13. Maij, qui Iunio initium præbet, hor. 18. min. 53. Horoscopum subeunte 11. parte temperata, Venere in prima cum Hercule Martia stella constituta, Sole & Luna cum hyadibus in vltimis ♄ partibus igneis fulminosis & fulgurosis, Mercurio etiam in iisdem & cum sinistro orionis pede naturæ ♄ & ♄ & ♄ ♄ collocatis, Saturno hærente in via lactea, Ioue in vndecima in ♄ ♄ versante. 18. Maij occidit vesperi dexter orionis Humerus & coniunguntur Sol & ♄, & tetragonus fit ♄ & ♄, & Sol mediatur cælum cum hyadibus à 13. usq; ad 16. Maij. Dominantur Venus, Mercurius, Iupiter, Mars, qui caliditatem, siccitatem tonitrua, fulmina & fulgura efficient non sine imbribus & subita tempestate ac ventis. Hic certè subitus humanis corporibus noxius æstus erit.

*Διχόμοσ* ☾ crescens apparet die 21. Maij hor. 17. min. 19. ascendente prima II parte humida, à qua & Saturnus non abest procul in *γαλαξία*, Sol est in duodecima cum sinistro orionis pede naturæ ♄ ♄ Martis trigono applicans, Mercurius in eadem hæret cum oculo Tauri martio. Mars in nona ♄ partem vltimam aquosam occupat cum cauda ♄ naturæ ♄

H 2 4. Venus

4. Venus secundam tenet cum stella naturæ ♄ & primam partem terras concutientem caliginemq̄ offundentem ☿. Domini sunt Mercurius, Saturnus, ♀ qui, cum 25. die Maij, hyadum oriatur stella, & Medium teneant cœlum ☿ capella, & dexter orionis Humerus, tonitrua fulmina, fulgura, ventos impetuosos, imbres, grandines & turbidum cœlum efficient.

Oppositio luminarium contingit die 28. Maij hor. 8. min. 42. Horoscopantibus primis partibus imaginis ♃ humidis & frigidis, oppositam ferè partem occupante ♄ qui orionis dextro humero coniungitur, Sol est in sexta cum Hirco & præcedente stella cinguli orionis naturæ ♄ ♂ & ♃ 4. Luna in duodecima est cum stellis Saturninis, ♂ parum ♀ in loco turbulento. Mars in secunda locatur iuxta stellam naturæ ♃ 4 in humido loco & hyberno signo. Iupiter in quinta tenet locum turbulentum, ventosum, nebulosum, à quo Mars defluit per ☐. Mercurius quintam etiam obsedit in latere epicycli occidentali iuxta stellas naturæ suæ ♃ & ♂ in humidis partibus medijs ☿ octauæ sphaeræ. Regnum tenent Iupiter ♂, Venus, ♄ qui æstum, ventos, turbidum aërem, & pluias etiam efficient. Et cum aquila oriatur vesperi & in plenilunium incidat vini sterilitatem arguit, & tonitrua & tempestatem ciebit, eoq̄ magis quod Sol mediet cœlum cum Cornu septentrionali Tauri naturæ ♂, deinde 31. & circa priores dies lunij tres stellæ in cingulo orionis cœlum medient naturæ ♃ et Iouis, Solq̄ trigono, qui quadrato æquiualeat, radio ♂ permisceatur, qui est iuxta perigæum eccentrici. Ob hoc venti sicci primis lunij diebus spirabunt, & feruens aër erit, sed in stabilis, ita: vt mox sint futura tonitrua & fulgura, venti & pluiæ & subita tempestatas.

Diuidua luna conspicietur die 4. lunij hor. 7. mi. 20. ascendente 15. ♃, in septima domo constitutis Sole & ♃ in Δ ♂, & ☾ in tertia applicante ♃, ♄ iterum cum hyadibus versante in sextili



sextili ♀. Sol eodem die Mediat cœlum cum orionis humero  
 naturæ ♂ ♄. Mercurius & Saturnus sunt præsidēs, quorum  
 hic 4. 5. & 6. die frigus, turbidum aëra, pluuiosum, alibi toni-  
 trua ventos, fulmina circa 7. & grandines efficient. Cumq̄  
 arcturus 9. die mane Sole cum Saturno exoriente, & radio Δ  
 ♂, descendat & proycon etiam oriatur cosmice ♂ tenente  
 cœli medium propè interlunium prædico fore procellosam  
 grandinem, & aliquot continuis diebus pluuiosam tempesta-  
 tem, impetuosos ventos, tonitrua & frigora, hancq̄ tempe-  
 statem nocituram maxime segeti, satis & vitibus, sicut & or-  
 tus vespertinus aquilæ plenilunio factus minatur.

## DE QUALITATE ÆSTI- tis, & ingressu Solis in punctum tropicum.

**A** Statis principium sumi solet ab ingressu Solis in tropi-  
 cum punctum: in quo Sol vltimum describens paralle-  
 lum efficit longissimum diem 16. horarum, & noctem bre-  
 uissimam 8. ferè horarum ἀπὸ τοῦ ἡλίου, hoc est, à terra remotissi-  
 mus miliaribus germanicis 1029992. Vertici autem capitis  
 nostri proximus est, à quo tamen adhuc abest 25. gradibus 12.  
 min. id est, miliaribus germanicis 378. directiores efficacio-  
 resq̄ spargit radios: quòd radij incidentes minores & angu-  
 stiores angulos constituent. Tempus autem introitus Solis in  
 Cardinale hoc punctum est dies 11. Iunij hor. 15. mi. 26. tali si-  
 derum existente positu. Initium viæ lacteæ 21. grad: II supra  
 Horizontem fertur cum Luna, quæ Saturno hærenti in 25.  
 ferè gradu II humido, & Δ ♂ in decima cum ♄ constituti in  
 signis breuium ascensionum. Sol etiam in ortu lucet à ♄ &  
 ♂ Δ defluens. Mercurius in duodecima, non procul à Ruti-  
 la hyadum stella in sextili Veneris collocatur, quæ ad Iouem  
H 3 quadras

quadratum & ad ♃ oppsitū prouehitur. Iouis quoq; positus  
est in duodecima in □ ♃ iuxta caput Algol & Vergilias. Aes-  
tatis gubernatores præcipui sunt ♃, cum in figura hac deci-  
mam & in sequenti ○ Solis & Lunæ primam domum domi-  
nus in loco Solis triplicitatis & termini obtineat, et Saturnus,  
cum ab ipso defluat Sol & Luna ei coniungatur in angulo  
primo, & ♃ per trigonum quadrato æquivalentem, quo pe-  
nè per duos integros menses Iunium & Iulium dissociati ma-  
nent. Mercurium adiungo, quòd locum Solis, quo ad signum  
II octauæ sphaeræ & ♄ disponat, & Eclipsis Solis præteritæ  
dominus sit, et ○ sequentis. Mars autem est in humano signo  
fixo, & hyberno, frigidissimo & humidissimo propè peri-  
gæum sui eccentrici, & sese etiam ab apogeo parui orbis de-  
mittit. Saturnus etiam perigæo eccentrici & terræ proximus  
erit 7. Iulij, & ab auge Epicycli descendit orientalis factus:  
vnde vires eius maximæ auctæ sunt, in initio Asterismi Ge-  
minorum humido, humano & bicorporeo signo. Mercurius  
vero Eclipsis locum quadrato intuetur, & in vltimis Tauri  
partibus igneis, fulminosis & fulgurosis distat ab Ecliptica  
septentrionem versus 3. grad. 53. min. Hic ergo Eclipsis effe-  
ctus maxime metuendus venit: ac plurimis infortunatissimæ  
hæ stellæ malis & detrimentis hominū genus afficient. Quis  
enim nō iudicet, et pronunciet duos superiores cū Mercurio,  
cum & domini sint Eclipsis & terris proximi, maxima mor-  
talibus allaturos esse damna? Miras profectò turbas in aëre et  
inter homines excitabunt: bella mouebunt: tumultus inter  
Principes & Populos concitabunt, & inflammabunt odia: se-  
rent rixas, & discordias: excidia, conflagrationes aliquorum  
locorum, incendia & euersiones domorum, Principum iras,  
subitas neces, violentos iuuenū interitus, homicidia, rapinas,  
regibus Principibusq; viris minantur, præterea imbres lar-  
gissimos, et aquarum inundationes, ventos pestiferos & tabi-  
ficqs, fulminum iaculationes, turbines, grādines sæpius, toni-  
truaq;

truaq̄, & fulgura denotant. Morbi variij serpent pestiferi, qui exitium pluribus adferent. Terra nascentia profligabunt, evertent & inficient ita: vt pessimas habitura sint qualitates & vires, quæ vtentes maxime ledent. Aërem autem in constantem in calido, frigido, humido & sicco portendūt. Nunc enim erit subitus calor et magnus non tamen diuturnus, nunc tempestatū fragor & sæuitia: nūc rursus turbabitur cœlum & remissus calor erit, spirantibus ventis, & grauissimis tempestatibus irruentibus. Sed tamen vniuersaliter humidum, turbidum aëra & pluuiosum, grandinosum, & imbres plurimos tonitrua, fulminaq̄ producentem demonstrant. Neq̄ dubiū est: quin Deus iustus & seuerus iudex per admirabiles astorum positus, qui in hunc & sequentes incidunt annos humanum genus propter summam ingratitude, & maximum verbi sui contemptum, sceleraq̄ atrocissima sæuissimis affecturus sit pœnis, pestiferis morbis, fame, gladio, & intestinis bellis, alijsq̄ malis. Itaq̄ Deus æternus, tardus ad iram, *δικτήρων καὶ ἰλεήμων, μακρόθυμος καὶ πολυέλεος* veris & assiduis votis & gemitibus pœnitentia nostrorum scelerum ductis orandus esset: vt nobis clementer pro sua erga nos plusquam paterna *σπρη* benemeritas mitigare pœnas propter filium suum summum nostrum pontificem & interpellatorem velit. His malis prementur maxime hi, qui subiacent signo  $\approx$  & II, Tartaria magna, Vvalachia, Dania, Vvestphalia, Bauaria, Hamburgum, Brema, Tridentum, Salisbugum, Ingolstadium, Flandria, Brabantia, Londinum, Moguntia, Noriberga, Bambergam, Rheni pars, reliquijsq̄, qui subsunt tertio & secundo quadrangulo. Ac nobis Tubingensibus etiam minari astra, aliquot coniecturis non leuibus moueor. Cum enim præteritorum annorum accidentia aliqua insignia considero, & ex effectibus causas inquirō, video Tubingam subiacere tertio quadrangulo. Deinde dextrum latus persei est nobis ferè verticale, distat enim ab æquinoctiali 48. grad. & 4. min. stella 2. magni

magnitudinis naturæ ♄ & Iouis, quæ à Marte per quadra-  
tum afficitur, cum transit per punctum vertici caputem no-  
strorum directe insistentem. Quare nostrum habitationis lo-  
cum & vicina quæ ab æquinoctiali remota sunt 48. gradib:  
♃ infestabit, & Eclipsis etiam nocebit. Hic etiam præterire  
non possum, quin indicem eos, qui nascuntur dextro persei  
latere tenente *σημείον κατὰ νοτιοφωλὸν*, quod fit cum peroritur 25. ♄,  
& culminat 15. ♄, referre huius regionis mores & ingenia  
proximè exprimere, ac multorum favore & studio magnam  
dignitatem & potentiam consecuturos esse.

Initium sumit Iulius secundū Lunam die 12. Iunij hor. 10.  
min. 0. ascendente 4. gradu ♄ Marte in prima constituto in  
initio Aquarij humido signo hyberno cum stella naturæ ♄ ♀  
& capite draconis, & Δ ♄, qui quintam domum & humidum  
initium cōstellationis II obsedit, à quo Sol & Luna defluunt,  
intermino. ♃ Iupiter in tertia cum capite Medusæ & iuxta  
plejades loco turbulento, flatuoso nebuloso in □ ♃ existit.  
Apollo & Hercules iuxta occasum sunt: Venus in septima  
in ♄ sextili locatur. Dominantur Mars, Iupiter, Venus &  
Mercurius, qui ventos, imbres, grandines, pluias copiosas et  
tonitrua et tempestatem sonoram, nebulasq; efficient.

Primus quadrans Lunæ nascentis contingit die 20. Iunij  
hor. 2. min. 0. Ascendente 28. gradu ♄ aquoso cum stella na-  
turæ Mercurij parum ♃, Luna in duodecima cum stella na-  
turæ Mercurij parum ♀ versante loco temperato ♄ octavi  
cœli, Venere Decimam in prima ♄ parte suffocanti et pesti-  
lenti occupante, Sole cum loco longitudinis Canis maioris et  
stellæ Saturninæ, et ♄, cui Mercurij applicat in nona collocatis,  
Marte quartam in Δ ♄ ♀ et □ ♄, qui in 8. cum pleiadibus  
commoratur, obsidente. Dominium tenent Iupiter, Venus et  
Mercurius, quibus Saturnus et Mars miscentur. Ventos er-  
go, pluias, grandines, tonitrua, nebulas, et fulmina sæuamq;  
tempestatem pluuio turbantes frigore cœlum efficient.

Plenilun

Plenilunium fit die 26. Iulij hor. 16. min. 7. oriente Sole  
 cum dextro orionis humero & cingulo orionis, & constituto  
 in longitudine cum stella Saturnina & Apolline. Mercurius  
 & Saturnus in duodecima in  $\Delta$  ♃ consistentis in latere ori-  
 entali sui Epicycli in nona locantur, 4 in vndecima cum ple-  
 iadibus moram in  $\square$  ♃ trahente. Gubernant Mercurius, Iu-  
 piter & Saturnus, qui ventos multos & validos, inundatio-  
 nem aquarum, & pluuias, turbulentiam aëris, grandines, &  
 tonitrua declarant fore, cum oriatur aquosus orion, duoq; su-  
 periores in humidis locis consistent, Mars certè consistens  
 in perigæo eccentrici videtur ariditatem & calorem au-  
 cturus esse: sed cum insigno sit frigidissimo & humidissimo,  
 & in meridiem declinet, & Saturno copuletur frigido &  
 humido, vis eius languescit. Ideo grandines imbres mi-  
 rabilem q; & inæqualem aëris constitutionem, vt antea di-  
 ctum est, efficiunt. Mirandæ sanè constitutiones astrorum in  
 hanc incidunt æstatem: vt prorsus in hominum perniciem &  
 omnium ferè terra nascentium conspirare videantur cœle-  
 stia. Quod mirum videri non potest huic, qui vniuersum iam  
 hominum statum, mores, vitamq; contemplatur, [quam cum  
 prouidentia Dei æterna præsciuerit fore iam malitia & im-  
 pietate insignem mirabiles etiam & notandas astrorum con-  
 stitutiones in hoc tempus parauit: vt omniū hominum impie-  
 tatem inualescentem maxime, retunderet & puniret semel.  
 Diuina ira tardo ad vindictam pede procedit, sed atrocitate  
 pœnarum tarditatem compensabit.

Quadrato radiatio vltima Lunæ cum Sole euenit die 4.  
 Iulij hor. 22. min. 8. ascendente supra Horizontem 26. gradu  
 ♄ cum  $\square$ , qui in decima eleuatur supra omnes planetas o-  
 rientalis auctus motu & lumine fortissimus in perigæo eccen-  
 trici terræ proximus, in ortu heliaco &  $\Delta$  ♃ stationarij, Sole  
 in decima cum stella Saturnina & procyone, ac ♄ in eadem  
 cum Apolline constitutis, qui etiam mane cum dextro orio-  
 nis

I nis

nis humero & cingulo eius peroritur. Iupiter adhuc iuxta pleiadas in  $\Delta$  ascendentis &  $\square$   $\text{♃}$  hæret, Luna in 8. mouetur cum stella naturæ  $\text{♄}$  &  $\text{♃}$ , \*  $\text{♃}$  &  $\text{♄}$  applicans. Regnant Iupiter, Mercurius, Saturnus & Mars. Manet eadem ferè in clementia cœli & inconstantia in humido, calido, frigido & sicco, quæ qualitates inter se luctantur. Subinde tonitrua, grandines, pluiæ, turbidus aër, nebulosus, aquosus, inconstans, ac ventosus valde denotatur.

Nouilunium Augusti accidit die 12. Iulij hor. 2. min. 44. post meridiem, cum supra ortium Horizonta euehitur 22. Grad: in aquosus cum stella martiali & parum  $\text{♄}$  &  $\square$   $\text{♃}$ , qui in tertia cum cruce aquarij naturæ  $\text{♄}$  parum  $\text{♄}$  &  $\square$   $\text{♃}$  existens in septima cum dextro latere persei, & occidentis cum cingulo orionis, locatur. Sol, Luna & Mercurius iuxta præsepe loco caliginoso, & terras concutiente versantur. *Οἱ κενὸν αἰθέρα* sunt Iupiter & Mars, qui tonitrua, coruscationes, pluias, æstus, tempestatemq; foronam statim à principio, & ventos turbulentos, aërem turbidum & terras Concutientem ac pestilentem gignent. Etenim Saturnus est in loco humectanti et corrumpenti,  $\text{♃}$  in humido, niues & grandines producente,  $\text{♃}$  turbulento, flatuoso & nebuloso, Venus pestilenti & suffocanti, Sol,  $\text{♄}$ , Luna terras quatiente, caliginemq; offundente. Vide qualis sit futura tempesta. Mira profectò harmonia siderum ad hominum & frugum perniciem directa.

Luna diuidua crescens apparet die 19. Iulij hor. 8. post meridiem, lineam orientalem occupante 18. gradu  $\text{♄}$  pluuioso, succedit Mars in  $\square$  adhuc  $\text{♃}$  &  $\Delta$   $\text{♄}$ , Venere,  $\text{♄}$  & Sole in sexta locatis domo. Luna in octaua  $\square$   $\text{♄}$  &  $\text{♃}$  applicante. Dominantur Mars Iupiter & Saturnus, qui æstus facient, ventosq; impetuosos & validos non sine imbris, & tonitruis, fulminibus & fulgetris præsertim circa 25. diem, 26. 27. et 28.

Plena Luna conspicitur die 26. Iulij hor. 3. min. 31. peroriens, 11. gradu  $\text{♄}$  in *γαλαξία*, Sole, Luna applicatibus  $\text{♃}$  in octaua

ua

ua domo: Mercurius in eadem defluit à ♄ ♂, & occurrit □  
♃ iuxta cor ♄ Saturnus in septima progreditur in puncto  
vertici nostro proximo. Dominos iudico ♃ ♄, ♃ & ♄, qui,  
cum Syrius die 27. & 28. oriatur eous, quibus □ ♃, & ♄ viget  
ventos rapidissimos, tonitrua, fulmina & æstus excitabunt,  
& ♄ & ♃ in humidis locis miscebunt imbres aut grandines.

Quadrans vltimus celebratur die 2. Augusti hor. 16. min.  
8. cum supra fertur Horizonta initium ♄ pestilens & suffo-  
cans & Canis maior, succedit Sol non à Leonis corde procul,  
ac Marti in opposita cœli parte applicans. Luna cum capite  
algol & Ioue in decima constituta est, Venus in duodecima  
retrofertur cū asellis naturæ ♄ Solis Lunæ. Potentia & viri-  
bus eminent Venus Iupiter & Mars. Die 5. Augusti mane  
hor. 2. min. 47. celebratur pessima illa Solis & Martis oppo-  
sitio, Marte in octava domo & in ima Epicycli parte & ferè  
etiam eccentrici constituto: vt omnino quàm proximè ad  
terras accedat, & obtineat maximam penè ab Ecliptica in  
Austrum digressionem 6. Grad: 43. min. vnde & corpus  
Martis insolita magnitudine & horrendo rubore post occa-  
sum Solis conspicietur: vt multi causarum ignari prodigio-  
sam stellam aut Cometam apparere sint existimaturi. Erunt  
igitur æstus vehementes, tonitrua, venti, fulgetra, & imbres  
etiam miscebuntur & sonora tempestas, quæ fertim apud me-  
ridionales, quibus propior est Mars, quibus maxima inferet  
mala.

Novilunium Septembris contingit die 10. Augusti hor. 13.  
min. 42. Horoscopante 20. gradu ♄, in quo procyon vim  
obtinet, quem Mercurius sextili quadrato æquivalenti intues-  
tur, & Iouis trigono appropinquat in quarta dominus se-  
quentis anguli. Iupiter in vndecima eleuatus cum stella na-  
turæ ♃ parum ♄ & mox vni ex hyadibus congregitur domi-  
nus luminarium, Ascendentis et mediæ cœli in partibus ♄  
humidis et termino ♄: luminaria in termino ♄ loco parum  
I 2 humis

humido cum stellis naturæ ♀ parum ☿, ♃ & ♀ in tertiâ domo cum cauda Draconis propè Eclipticam ad 20. minuta quadrato ♀ imbuta, mox ad \* ♃ accessura, & ab opposito Martis adhuc defluentia. Venus primam propè latus occidentale sui parui orbis consistens occupat cum φάτυη & Ἰνός naturæ ♂ Solis et Lunę. Rex eligitur præcipuus ♀, Mercurius, Venus & Mars consiliarij adduntur. Aërem adhuc feruentem initio & serenum ac ventos validos, tonitrua ac in quibusdam locis fulmina, cum imbribus subitis efficient, sed circa finem mutatio & remissio coloris fiet & pluiiæ ac grandines cadent circa 16. & 17. & venti spirabunt. Nam 16. Sol sexangulo ♃ radio iungitur, qui pro □ censetur, quòd sit in signis longarum ascensionum. Hora 12. noctis Sole occupante imum cœli, Saturnus oritur. Et sic 90. gradibus ferè equinoctialis dissociati sunt. Ergo mitigabit feruorem Saturnus, & imbres, grandines, & circa 18. noctes frigidiores, & pluiias, & nebulas procreabit, præsertim cum sit in domo Lunæ circa augem Solis, & puncto verti nostro proximo. Ideo pessima est ♃ constitutio, quam mutationes in republica & aëris corruptio sequentur.

Diuidua Luna apparet die 17. Augusti hor. 12. min. 51. ascendente 15. grad: ☿, ♃ eleuato paululum ab Horizonte, ♀ in vndecima constituto cum stella ☿ parum ♀ in \* ♀, quæ in prima est cum stellis naturæ Solis, ♂, Lunæ & in sextili ☿ & △ Lunæ. Mercurius in quarta est quadrato ♃ applicans, cui adhuc Sol etiã mixtus est. Mercurius & Saturnus dominantur cum Ioue, qui cum Domini Eclipsis fuerint, eius affectus hîc vigebit. Ac imbres, nebulas & frigidiorẽ aërem, ventosq; ac pluiias efficient. Mane enim antecedunt Saturnus & Venus Solem, Mercurio mixti, qui sequitur ipsum. Ideo densas nebulas, nubes & pluiias, grandinesq; & frigus excitabunt. Morbi multi erunt, dolores cordis, epatis & lienis obstructions, febres, & alij, qui in tractatu de eclipsi enumerati sunt,

Luna



Luna pleno lucet orbe die 24. Augusti hora 11. min. 24. post meridiem. Saturno emergente cum stellis ☿ parum ♀, cui succedunt ☿ Mercurius, \* Solis, Δ Lunę, Orion & Hercules. Luna in decima eleuatur cum stella ♄ & ♃, ☿ retrocedente in nona, Ioue progrediente in duodecima iuxta hyades, & sextilem radium Veneris quę est in secunda. Potentiores sunt Saturnus, Mercurius & Iupiter, qui ventos, imbres, frigus, pluias & nebulas efficient, interdum tonabit Iupiter, cum per totum ferē Augustum & septembrem occidat cum oculo ☿, & orionis humero dextro, & vna etiam pleiades, Canis maior ante & post infra Horizontem decumbāt. Ideo his mensibus tempestas etiam varia significatur, cum crebris pluijs, & non sine tonitru præteribunt.

Quadrata Lunę euanescentis radiatio accidit die 1. Septembris hora 8. min. 51. cum oculus Tauri & Luna in vno circulo cum media cinguli orionis naturę ♄ ♃ vna ferē supra circulum Hemisphærij feruntur. Mercurius ascendens & Lunam trigono intuetur radio ex quinta stellę naturę suę & ☿ & ☿ in prima constituti mixtus *προσηπικὸς*. Mars in latere Epicycli occidentali *σηρῖων* decimam eleuatus supra omnes occupat, trigono aspicit Lunam ex signis breuium ascensionum, qui ☿ vires recipit. ♃ duodecimam tenet *ἐν πρώτῳ σηρῖων* descendens cū oculo Tauri per Septembrem & octobrem. Mercurius, Mars & Saturnus præsidēs sunt, qui ventos & pluias excitabunt, nebulas & dies apparebunt aliqui sereni & mediocriter calidi propter stationes ☿ & ♃, qui intensum producerent estum, nisi Saturnus & in prima & dispositior ☿ esset, in ☿ qui Iouem gubernat. Ideo venti erunt multi ac pluię, & inæquale tempus, cum pugnet calidum cum frigidum, & cum humido siccum.

Coniunctio præcedens ingressum Solis in punctum æquinoctij autumnalis, quę octobri initium præbet, fit die 9. Septembris hora 0. min. 40. emergente 11. gradu ♃ cum sexan-

I 3 gulo

gulo ♂ radio, Mercurio elevato prope decimam quadrato  
 primum ♄, deinde trigono Iouis radio immixto, luminas  
 ribus in nona constitutis domo trigono Iouis initio, mox  
 □ ♄ applicantibus. Dominationis ius sibi præcipuum vendi-  
 cat Mercurius, & Saturnum in societatem & Iouem asciscit:  
 qui ventos, nubes, imbres, nebulas & frigus procreabūt. Die  
 15.  $\text{♁} \times \text{♄} \text{♁}$  peroritur mane cum Sole, Mercurio, Iouis  $\Delta$ , &  
 □ ♄, qui in decima constituitur. Ideo mirabilem tempestatem  
 concitabunt grandinum, ventorum validorum & turbinum,  
 præsertim cum etiam in hoc tempus incidat ♂ & ♀ opposi-  
 tio. Per continuos aliquot dies pluuiosam fore tempestatem  
 cum Columella & Plinio prædico.

**D E A V T V M N I N A T V**  
 ra & qualitate ac ingressu Solis in  
 punctum æquinoctij au-  
 tumnalis.

**A**lterum contingit æquinoctium Sole tenente æquino-  
 ctialem circulum die 13. Septembris hora 2. min. 15. sicut  
 certissimæ Rheinholdi præceptoris mei Solertissimi Mathe-  
 matici Tabulæ Prutenicæ ostendunt. Quod dies ad æquantur  
 suis noctibus in vniuerso terræ orbe: ac deinceps noctes sem-  
 per ipsos dies superabunt eo magis, quo propior Sol tropico  
 hyberno factus fuerit. Talis est siderum positus: 29. Sa-  
 gittarij gradus humidus peroritur: ♄ oppositam Horoscopo  
 partem tenet dominus Solis, Mercurij, Martis et ascendētis,  
 cuius quadrato Sol & Mercurius miscentur in nona Religio-  
 nis & itinerum domo. Venus in octaua Martis opposito ra-  
 dio infausta existit: à quibus Luna in vndecima per quadra-  
 tum defluit in fine cōstellationis ♃ aquoso: qualem & Mars  
 occupat

occupat in fine imaginis ♃. Iupiter in sexta Retrocedens est iuxta pluuiosas hyadum stellas, cui statim Mercurius & Sol per  $\Delta$  copulantur. Saturnum reliquis omnibus fortio- rem, & præsidem etiam ferè omnium eligo principalem autumnii gubernatorem: & Mercurium adiungo, cum sit præcedentis  $\odot$ , & anguli sequentis dominus, & in illo ipso angulo constituat,  $\square$  ♃ &  $\Delta$  4 illustratus. Marti etiam, cum sit anguli sequentis gubernator aliqua de Ptolomæi sententia cedit potestas. Principales hi gubernatores, cum etiam Eclipseos Solis præteritæ præsidentes fuerint, maxime incommodabunt humano generi humanis in signis constituti: ac mirabiles rerum euentus & perturbationes in omnibus ferè hominum ordinibus, interitum perniciemq; eorum, Scholarum dissipations, contentiones, rixas inter Theologos, bella inter Religiosos & Principes, aut certè digladiationes propter religionem (Religiosis enim & hic positus, & Eclipseis multa mala minari astra videntur, maximè Papisticis quod indè conijcio, quia anno 1552. maximam persecutionem ipsorum peperit Eclipseis Solis in  $\text{III}^{\circ}$ ) mulierum & matronarum mortem, raptus virginum, libidines, astutissima consilia & machinationes fraudulentissimas portendunt & in actum producent.

In hac etenim figura reuolutoria mirifice concordat astro- rum positus & cōgressus cum eo, qui Eclipseos tempore fuit. Mercurius in nona, & ♃ in septima quadrato dissociati fuere radio: nunc eodem sunt consociati modo: Venus & Mars iungebantur tunc: nunc per diametrum copulantur: Luna infortunabatur corpore: nunc quadrangulo Martis sautiatur & inficitur, Miranda sanè coelestium harmonia in hominum infortunium & perniciem condita à Deo sic ab æterno: ut mortalium peccata, scelera, iniquitates, ingratitude, contemptum doctrinæ suæ, infidelitatem, rapinas, disciplinæ maximam laxationem, superbiam, luxum, ebrietatem, iniusticiam, pierationes, blasphemias,  $\epsilon\iota\delta\omega\lambda\omicron\lambda\alpha\tau\epsilon\iota\alpha\varsigma$ ,  $\iota\theta\iota\lambda\omicron\theta\eta\sigma\eta\kappa\epsilon\iota\alpha\varsigma$ , libidines  
in

intemperantissimas, stupra, sacri legia, aliaque innumera scelera, quibus hic est nunc refertissimus mundus, puniat semel, ac vetus expurget fermentum: ut aliqui azymi fieri possint. O homines sanguine redempti Christi pretioso, morteque horrenda: ut veterem exuatis hominem, instaureturque rursus in vobis iusticia amissa, & harmonia omnium vestrarum virium cum Dei voluntate, tandem, tandem tangat vos, afficiatque cura salutis vestrae: & nolite has coelestes minas cachinnis, morsuque Sycophantico excipere: ac vultu praese ordinis Dei, ac diuinae Astrorum scientiae ab ipso Deo sapientissimo ob maximum humani generis commodum datae contemptum ferente explodere, & Theonino rodere dente. Sed non tantum Christi regis ducis & Saluatoris vestri dicta animo perpendite: erunt signa in Sole Luna & stellis nobis perniciosam portentia: verum etiam, ut eo monet loco Christus, eijscite ex animis prauas, perditasque cogitationes, ex quibus omnis generis scelera erumpere consueuerunt: atque perpetratarum ducamini iniquitatum poenitentia: induite iusticiae arma: mortificate carnis opera spiritu: & quae Dei sunt Deo date. Quod si fecerimus, viuemus utique: ac stellarum vires, earumque motuum rapidissimorum effectus in nihilum redigemus, auertemusque a nostris ceruicibus. Sed heu indignum Christiano homine facinus: non modo non coelestia aspiciuntur & considerantur signa a plerisque hominibus: sed etiam ab alijs eruta & monstrata risu Sardonio, & plusquam Epicureo excipiuntur. Quibus omnia sunt risus, & puluis, & omnia sunt nil: quique iocantur interdum, sed seriam intelligunt asseuerationem, dicentes non metuenda usque adeo Astrologorum portenta & astrorum ex varia conexione, ac positueruta Physica ratione praesignificata, posse fieri: ut vno atque altero aberrauerint gradu a veris astrorum locis, & multa eiusmodi saepe inania et vana ab iisdem publicata, tales adhuc esse infelices vates. Accusant insuper et insimulant extremae impietas

impietas

impietatis & ἰπιχαριστίας Astrologos, quòd non delectentur  
modo malorum præuisione iudicationeue: verum etiam op-  
tent votis omnibus: vt rata existant præiudicata omnia. Et si  
quispiam verus inueniatur vates non ex vera & Physica  
prædicendi futura arte sua προγνωστικὰ de promere, sed magicis  
ac diabolicis instructum artibus futura dicere palam profite-  
ri non dubitant. Tantum odij & inuidiæ, nescio quam ob cau-  
sam quòue sinistro fato, erga diuinam hanc Astrorum scien-  
tiam conceperunt aliqui: vt eam cum cultoribus modis ex-  
plosam omnibus, vanam, omnis impietatis & superstitionis  
plenam, exosam, spretam, incultam & funditus deletam ve-  
lint et exoptent. Qui si hanc omnium scientiarum et artium  
difficillimam à limine tantum salutassent: ac certitudinem,  
harmoniamq; superiorū & inferiorum cōsiderarent in expe-  
rientia: et Ptolemaici quadripartiti prima duntaxat folia, in  
quibus non tam piè, quam Physice de difficultate, certitudine  
et possibilitate prædictionum Astrologicarum erudite disse-  
rit, legissent: atq; cogirarent omnium artium, Medicinæ, Iuris  
prudentiæ, Theologiæ, & ἰγκυκλοπαιδείας cultores & professores  
sæpissime falli etiam rectè eruditos: non, vt existimo, tantis  
clamoribus insectarentur Astrologiam. Neq; etiam statim  
ipsam & doctores eius, cum propter ingenij humani imbecil-  
litate & artis immensam difficultatem, quam multa, vt Pto-  
lomæus & Philippus Melanthon præceptor meus in Physi-  
cis & multis alijs scriptis exponunt, pariunt, non semper vbi-  
que exactum de omnibus rebus iudicium ferre possunt, ex-  
ploderent & damnarent: & superbissimo supercilio riderent.  
Sed hominum nunc viuentium mos est: vt quæ ignorent, van-  
na incertaq; & indigna, in quæ ipsi aliquid opræ ponant, vi-  
tuperare hocq; traducere nomine non vereantur. Ego vero  
hæc non publico: vt quenquam offendere velim; neq; vt ali-  
quam ex commemoratione malorum, quorum & me non  
ἰναμάριον participem fore præuideo, delectationem capere ve-  
lim;

K lim;

lim: sed vt moneam multos sibi & suis, vt in omnem euentum  
 prospiciant: & de rebus futuris cogitent aliquanto sapientius,  
 & modestius: & ardentius Deum inuocent & precentur pro  
 mitigatione poenarum bene meritatum, quas diutius proro-  
 gare iustissimus Deus non potest, cum iam annis 43. anun-  
 ciatione Euangelij verae doctrinae nihilo meliores, imo dete-  
 riores multo facti simus. Hæc copiosius, ἀλλὰ μὴ κατὰ τὸν γινώμη  
 πολλῶν ἢ πρὸς τὸ δὲν ἔστι, ἀλλὰ παρὲς γὰρ λελεγεμένα κρινῶσι, καὶ μὴ πάντα γινώσκοντες  
 ἐν δόξῃ ποιῶσιν. Sed nihil moror, cum istius pulcherrimæ scien-  
 tia contemptus mihi isthæc non immerito, & iniustissimum  
 illud multorum iudicium expresserint. Ad rem reuertor. Do-  
 minatores Saturnus, Mercurius & Mars aërem inficient, aut  
 infectum potius deteriorem facient, & turbidum, frigidum,  
 pruinosum, pluuiosum, & grandinosum, vel etiam niuosum.  
 Venti validissimi erunt, qui terræ visceribus inclusi eam in  
 quibusdam locis cōcutient & commouebunt. Saturnus enim  
 totus frigidus est, & in humidissimo cœli loco hæret: cuius  
 qualitates induit ipse ☿: & Solis lumen à ♄ impeditur. Mars  
 in frigidissimo & humidissimo loco, & ♃ iuxta hyades in hu-  
 mido existunt. Facile hinc licet iudicare, mirabilem autumnii  
 constitutionem, quæ maxime humida & frigida & pluuiosa  
 erit. Vina profectò vim & iniuriam aëris patientur: incle-  
 mentem habuere hætenus æstatem; nunc durior ea excipit  
 autumnus. ô Heluones & Iurcones apud vos sit vini mode-  
 rator vsus: vobis hîc Bachus sua præclara vini pernegat mu-  
 nera. Morbi Saturnini & Mercuriales vigeant, cōtinuæ fe-  
 bres, pleuritides, pulmonis exulcerationes, catharri, tussis, dis-  
 senteria, tabes, pestis, Hydrops & putrefactio & similes.

Quadratus vltimus Lunæ decrescens accidit die 16. hor.  
 6. min. 13. mane cum Arcturus, Sol ☿ latent circa Horizon-  
 tem, quorum hic defluit à ♄, ille applicat ei existenti in deci-  
 ma per quadratum, cui Luna etiam per diametrum copulata  
 est: Iupiter nonam occupat cui ☿ per Δ applicat, Sol vero ab  
 eodem,

eodem defluit. ♃ in quinta locatur in opposito Veneris. Vis  
ribus antecellit omnes Saturnus, qui Mercurio mixtus nubes,  
nebulas, pruina, frigus, grandines ac pluias multas frigidas  
& noxias, & ventos turbulentos excitabit. Sol & ♄ 18.  
die ☐ iunguntur. Ideo per dies aliquot ante & post frigus ma-  
ius erit: quam autumnus requirit Natura, ac pruina, nebulæ  
densæ ac pluiæ aut grandines cadent. Hæc tempestas quan-  
tum sit vino nocitura, quilibet facile iudicare potest. Die 21.  
coronæ lucida exoritur & sequenti prima visæ maioris stella  
Martia mediat cœlum, die 23. præuindemiatrix naturæ ♄ ♀  
quibus tempestas erit, venti, frigora, pruina aut pluiæ.

Plenilunium contingit die 23. Septembris hora 0. min. 57.  
ascendente 21. ♄ gradu turbulento, quem ♃ quadrato ferit  
ex nona loco noxio, quem Eclipsis tempore obtinuit appli-  
cans rursus quadrato Saturni in septima, et loco humido con-  
stituti, ac Lunā & Solem inficientis in tertia & nona colloca-  
tos. Mars in secunda niues & humiditates prouocentem locum  
occupat, à quo defluit ♀ in octaua coniuncta cordi Leo-  
nis. Autoritate pollent Saturnus & Mercurius, domini Eclis-  
plis. Ideo eius effectus producent, ac ventos frigidos, nubes  
& pluias frigidas, pruina & tempus senibus molestissimū,  
morbisq; plurimis facundum portendunt. Die Micaëlis &  
sequenti maxime hi vigeant effectus, cum Luna ad oppo-  
situm ascendentis, ad ☐ ♃, & ☉ Saturni significatorum perue-  
niet, quibus multæ erunt pluiæ, nebulæ, ventiq; frigidi &  
infausti. Vino laboranti nocentissima tempestas.

Quadrata euanescent Luna apparet die 1. Octobris hor.  
1. min 25. cum 5. gradus longitudinis lyrae naturæ ♀ ♃ & aliæ  
naturæ ♄ ♄ oritur. ☾ cū hercule & alia in sinistro eius hume-  
ro naturæ Martiæ obsedit septimam, à qua ♄ in πύλω σπριγμῶ pa-  
rum abest, cui Venus sexangulo radio die 4. iungitur & fidi-  
cula oritur: Mercurius vero quadrato die 5. eidem ♄ copula-  
tur, & ☿, quæ etiam 4. die per oritur, adunguem copulatur in

K 2 nona

nona Soli & Lunæ per □. Recto res sunt Saturnus, Mars & Venus & Mercurius, qui imbres, frigora, ventos, tempestatas aduersas, densas nubes & caligines & aquarum inundationes & pruina, aut etiam in locis Syluestribus & frigidioribus niues efficient cum stationarius sit ♄ prope apogæon Solis & in cardinali signo vertici nostro proximo directiores radios in subiectas terras spargat & maiorem vim diffundat. Ideo magnam in aërem vim habet, quem certissime inficiet, ac mirum non sit si autumnus quandam hyemis similitudinem referat. Circa 3. 4. 5. & 6. maxime dicti effectus, copiosissimæ pluuiæ frigidæ, & aquarum inundationes, metuendi erunt.

Nouilunium Nouembris contingit die 8. Octobris hora 11. min. 29. Horoscopante 6. grad. ♄, imū cœli in aquoso 11<sup>o</sup> octauæ sphaeræ sine occupantibus Sole & Luna, à ♃ trigono in septima hærentis defluentibus & Saturni trigono appropinquantibus. Mercurius in tertia, Venus in secunda adhuc Saturno immixti manent. Iupiter in decima retrocedit cum stella Saturnina parum ☿. Superiores rursus dominantur, ♃ ☿ ♄ & ♀, qui tempus adhuc frigidum, pluuiosum, pruinosum, veletiam niuosum, ventosum & pestilens designant. Sunt enim Sol, Luna, ♃, ♄ & ♀ in humidis locis, & ♃ etiam niuosum occupat, & \* ♀ & ♄ vires adhuc vigent. Omnia igitur ad aquarum inundationes & pluuias producendas inclinant. Cumq; ab Ecliptica versus austrum remoueantur ♄ ♃ ♀ & ♀ sevas & admirabiles apud Australes tempestates & rerum euentus, ac mala à meridie nobis imminere portentunt. Pertimescant has minas fatales qui Cardinalibus subsunt signis, & in natiuitate habent Solem, Lunam vel ascendens prope 5. gradum V ♄ ♄ & ♄.

Luna dimidiata apparet crescens die 15. Octobris hor. 2. min. 3. dum Luna cum stellis naturæ ♃ & ☿ euehitur supra Horizontem, Mars in prima cum capite Draconis & muscis  
da pe-



da pegasi naturæ ♃ ♄ & ☐ ♅ miscetur. Saturnus Lunæ & ascendentis præses in sexta εἰς τὴν προηγούμενην fertur in Solis trigono locati in octava cum stella Martia & parum ♄ aqueo loco, mediat cœlum cor in Mauortium, Venus septimam cum crinibus Berenices naturæ Lunæ ♀ occupat, & Mercurius octavam cum spica III. Επικράτησι exercet Saturnus, Mars & Iupiter, qui aërem turbidum, nebulosum, inæqualem & ventos validos gignent nō sine pluuijs aut niuibus copiosis. Mars enim, vt obseruauit Diuus Melanthon, in ♄ augere niues solet. Sunt hic frigoris causæ, rursus etiam leniendi illud: ideo mixta aëris cōstitutio erit, vincentibus tamen frigore tandem & humiditate.

Plena conspicitur Luna die 22. Octobris hora 17. min. 12. dum σεχῶς Horizonta tangit ortium, ♄ succedit in aqueo loco trigono Martis & Saturni applicans. Saturnus in nona religionis domo retrofertur cum stella suæ naturæ. Sol est cum lance meridionali naturæ ♃ ♄, & cum ipsa etiam oritur. circa 24. diem Octobris oritur caput Herculis cosmice naturæ Mercurij, & occidit vesperī lanx meridionalis, & pleiades etiam oriuntur vesperī. Venus circa duodecimam applicat trigono ♅. Dominantur Venus, Mars Iupiter & Mercurius, qui ventos & pluuias, præsertim cum Iupiter ferè cum pleiadibus descendat, & turbidum, & niues in quibusdam locis cum aliqua frigoris remissione producent.

Διχότομος Luna euanesceus apparet die 31. hora 9. min. 16. mane ascendente 9. grad. ♃ humido, Sol & Mercurius mediam = imaginis partem temperatam mox aquosam ingressuri tenent in vndecima. Venus culminat in quadrato Saturni septimam infortunantis. Mars tertiam obsedit in Δ ♃, in niuoso, frigido & humido loco. Gubernatores sunt Iupiter, Venus, Mars & Saturnus qui frigora magna, pluuias in calidioribus locis, turbidū aërem, imbres copiosos, niues multas in quibusdam locis & ventos procreabunt, & elementorum

K 3 magnam

magnam conturbationem. Homini- bus nocentissimum tem-  
pus, cum ♄, ♀ & ♂ sint insignis humanam figuram referens  
tibus octauæ spheræ.

*Σύνοδος* Solis & Lunæ celebratur, à qua initiū sortitur mens  
sis December, die 6. Nouembris hora 21. min. 18. Horosco-  
pante 13. grad. ♄ humido, Saturno septimam occupante, cul-  
minante Venere Saturni adhuc imbuta quadrato radio, Sole  
Mercurio, & Luna tenentibus duodecimam in opposito ♃  
& postremis octauæ cœli ♃ aquosis partibus & mox in ni-  
uosas ingressuris. Mars in tertia trigono ♄ adhuc mixtus ni-  
uosum & ventosum occupans locum. Dominantur Mars, ♃  
Venus & Saturnus. Cum omnes planetæ ferè sint in humi-  
dis & niuosis locis & v̄tosis, ac die 7 ♃ ♃, Solis et ♃ celebra-  
tur in humidis locis, & occidat Sol cum corde Scorpij. ac cir-  
ca 9. diem hyades & Canis maior, & sequentibus cingulus  
orionis, & Pleiades occidant cosmice mane Sole oriente, Ioue  
vna descendente, non præteribunt profectò isti dies sine ve-  
hementissimis & procellosis ventis & sæua admodum tem-  
pestate multum nocitura, in quibusdam locis magna fluuior-  
um & aquarum inundatio erit, in quibusdam vero pro loco-  
rum situ, natura & qualitate altissima nix imbribus mixta &  
grandine cadet non sine magno mortalium incommodo.  
Hic iuxta Hyppocratem hyemis initium fit, licet igitur Me-  
dicis iuxta Hyppocratis doctrinam de morbis iudicare: &  
hyems nobis niuosa frigida & humida denunciatur.

Quadrata radiatio Solis & Lunæ nascentis, fit die 13. No-  
uembris hora 13. min. 14. ascendente 21. gradu ♄, Saturno cul-  
minante, cui per trigonum Luna in sexta, & ♂ per ♃ appli-  
cat. Mercurius dominus ascendens est in tertia cum corde  
♃ in Lunæ ♃. Iupiter cum pleiadibus in nona à radijs solari-  
bus, vt Plinius sensit, in antecedentia retrahitur. Venus cum  
spica ♄ hæret in secunda. Dominantur, Saturnus, Iupiter &  
Mercurius, qui in quibusdam locis imbres, ventos, nebulas,  
in

in quibusdam niues producent cum frigore. 15. die cor  $\mathfrak{M}$  mediat coelum, & 16. imum occupat oculus Tauri, & Luna  $\square$  h iungitur, ac omnes hyadum stellæ in hac lunatione imum & medium tenent coelum, & dexter orionis humerus circa 18. occidit mane, & fit Mercurij & Martis  $\square$ : die 20 oritur cor  $\mathfrak{M}$ , quibus diebus venti spirabunt, pluuia aut niues cadent aut vtrumq̃, cum  $\mathfrak{J}$  sit in aquoso loco & signo frigido & humido, Mercurius etiam humido & frigido, turbidum etiam aëra significant.

Plenilunium contingit die 21. Nouembris hora 11. min. 35. Horoscopante  $9$ . gradu  $\mathfrak{M}$  quem  $\square$  ex culmine coeli respicit, in quo & Saturnus retrocedit, Marte in septima collocato, cuius  $\square$  radio imbutus est adhuc Mercurius & Sol & Luna applicant. In nona retrofertur Iupiter iuxta pleiadas in  $\ast$   $\mathfrak{J}$ , Venus tertiam obsedit applicans  $\Delta$   $\mathfrak{H}$ . Gubernatores sunt Mercurius, Saturnus & Venus, qui cum sint in humidis, aquosis & turbulentis locis, & Mars etiam sit in frigido & aquoso,  $\mathfrak{J}$  vero turbulento, ventoso & nebuloso, plurimam, humiditatem, niues copiosas, præsertim circa 25. & 26. frigora, turbulentiã aëris, et nebulas & ventos producent, eo magis quòd *Antipho* oritur vespere.

Diuidua Luna euanesceus apparet die Nouembris 26. hora 13. min. 26. cum supra Horizontem fertur  $6$ . gradu  $\mathfrak{M}$ , eleuato Saturno prope angulum decimæ domus, cui Mercurius opponitur in humidis locis & Cardinalibus signis. Luna in 12. & Sol in 3. maligno Martis aspectu applicant. Iupiter in octaua est in loco turbulento, ventoso & nebuloso iuxta pleiadas. Venus secundam cum lance meridionali tenet. Dominantur Mercurius, Saturnus & Venus, qui, cum 28. aquila oriatur mane, & 1. Decembris fiat  $\ast$   $\mathfrak{J}$  &  $\mathfrak{J}$ , ac circa 5. dephinus oriatur naturæ  $\mathfrak{H}$   $\mathfrak{J}$ , & maxime hîc sequere incipiat Eclipses effectus Solaris, sæuam tempestatem frigoris, ventorum aquilonariũ, niuiũ & humiditatis excessum portendunt, cum

cum

cum ♄, ♃, ♀, ♁ & ♀ sint in humidis locis. Ideo humiditas  
tis excessum prædico, sine illud in quibusdam fiat locis per  
aquis siue niues, quarum prædictio difficilis est, cum nõ tam  
elementorum mixtione, quam abscondita cœli *συμπαθεία* gene-  
rari soleant.

Σύνοδος præcedens Solis ingressum in tropicum hybernũ,  
contingit die 6. Decembris hora. 7. min. 26. Horoscopus sus-  
beunte 6. gradu ♄, culmen tenente ♁ cum pleiadibus in sex-  
xtili ♀ constituti in nona, & opposito veneris. Sole & Luna  
in quinta applicantibus primum ☐ ♀, deinde ♄ opposito.  
Regimen obtinent ♁, ♄, & ♀: cum circa nonum diem arctu-  
rus occidat cum Sole, ac procyon occidat cosmice & Martis  
quadratus accedat ad istas stellas & Saturni ferè oppositus, &  
10. die oppositio ♁, & ♀ & ☐ ♀ & Solis celebrentur initio  
quidem frigus magnum, sed mox niues copiosas aut largos  
imbres, ventos & turbulentam sæuamq; tempestatem effi-  
cient cum aliqua frigoris remissione præsertim circa 9. & 10.  
quæ niuis resolutionem fortè secum trahens aquarum multi-  
tudinem in locis quibusdam designabit.

## DE INGRESSV SOLIS in tropicum Capricorni,

SOL vltimos ad meridiem limites attingit die 11. Decem-  
bris hora 19. min. 21. vt Rheinholdi Tabulæ ex Copernici  
fontibus & observationibus conditæ monstrant. Hoc tem-  
pore, vt centrum Solis à vertice nostro est remotissimum ter-  
ræ tamen proximum: ita Christus Sol iusticiæ, etsi à viuís  
corporis sui membris longissimè in calamitatibus ac *πρωρίαις*  
varijs abesse videatur: tamen proximus reuera est sua inenar-  
gabili *σοφίᾳ* et inexhausta bonitate: cum suos exerceat miseris,  
non

non

non vt perdat, sed à vitijis ad virtutes, ab impietate ad pietatem, ab ignorantia peccatorum suorum ad agnitionem, à languida inuocatione ad ardentem, à superbia, & fastu ad humilitatem, ab orco denicq; ad vitam eternam vocet, & pertrahat: impijs vero terribile suæ iusticiæ exemplum ostendat: & aut ad pœnitentiam, cum bonitate hæctenus noluerint pœnis flactat: aut in æternum exitium iustissimo suo iudicio præcipitet. Positus enim hîc cœli admirabilis sanè est, minacissimus, & nulli præteritorum hæctenus comparandus. Extrema scorpj pars octauæ cœli turbulenta, 22. gradus nimirum ¶ noni peroritur. Sol primam cum stella naturæ ♄, & ♃, in frigido & humido Sagittarij initio occupat, Saturno existenti in loco humido & noxio cum stella naturæ ♃ parum ♀ in septima propè perigæon eccentrici & epicycli proximo ferè omnino terris, iuxta copernici veras obseruationes oppositus, & Marti in tertiâ loco frigido & humido per □ copulatus. Quod certè quo rarius fit: vt Mars & Saturnus quadrato in cardinalibus signis congregiantur: & Sol vtricq; ex cardinali signo per minacem radium misceatur: præsertim cum & Eclis vigeat effectus maximè: ac ♄ sit & terris, & vertici nostro ferè proximus: quo positu nullus ferè minacior esse potest: eo admirabiliores effectus, & rerum omnium magis varios euentus, perturbationes, confusionesq; sequenti anno futuros designant: quorum semina hîc sparguntur. Rursus enim sequenti anno Luna deficit lumine: & 7. Maij, Luna, Mars, & Saturnus coniunguntur in humidissimo cœli loco: qua conjunctione nulla peior est: & præter aëris corruptionem, grandines, copiosissimos imbres, etiam bella, tumultus & mutationes in re publica portendit, vt post dicam. Hîc, si quos aliqua afficit suæ salutis cura, admonitos velim bonos & cordatos omnes: vt præparent animos ad ferendam Domini castigationem: quo præuisa tela minus feriant: & ad ardentiores inuocationem, qua petatis: vt Dominus castiget, veruntamen

L miseris

misericordiam suam ne auferat. Venus in vndecima vltimã  
 libræ partem aquosam velox tenet, defluens ab opposito  
 ♃, qui in quinta turbulento, ventoso & nebuloso loco propè  
 pleiadas retrofertur, cuius trigono Mercurius, & \* ♀ ex pri-  
 ma occurrit in hyberno signo, Luna est in initio ♃ in secunda  
 \* aspectui Mercurij, & Iouis, & △ Veneris applicans. Ita  
 omnia ad frigiditatem, & maximam humiditatem producen-  
 dam conspirant. Præsides hyemis eligo Saturnum, Iouem ♃,  
 & ☿ eclipsis dominum: qui in aëre ingens frigus, & horren-  
 dum, glaciolum, nebulosum, pestilens excitabūt, tempestates  
 aduersas, & sæuas, maximam aquarum, & niuis copiam, cali-  
 ginem, piscium penuriam, & interitus, bella, tumultus plebei-  
 os, ventos pestilentes, et tabificos, morbos diuturnos, tabem,  
 pestem, fluxiones, & in rebus publicis, & sacris magnam per-  
 turbationem, & mutationem, multorum præstantium hero-  
 um interitum, & calamitates & senum, & in <sup>domi</sup> constituto-  
 rum, aliãq; plurima insolita & in audita mala, & ea, quæ in  
 tractatu Eclipseos enumeravi, portendunt, & efficient. Satur-  
 nus in septima pacis foedus tollit, bella & inimicitias ferit:  
 cum præsideat secundæ illud fore declarat ratione bonorum  
 aut heredi tantum: Mars in tertia pericula in itineribus, & re-  
 ligiosis, & bella propter religionem, & res immobiles signifi-  
 cat, cum sit dominus quartæ domus.

Quadrans primus nascentis Lunæ accidit die 13. Decem-  
 bris hora 3. min. 49. cum 27. grad. II peroritur, Saturnus suc-  
 cedit in opposito Solis constituti in septima, & quadrato  
 Martis, & Lunæ coniunctorum in vndecima, Iupiter iuxta  
 vergilias in duodecimo loco est, & in opposito Veneris,  
 Mercurius in octaua locatur in sextili Veneris, & △ Iouis.  
 Dominantur Saturnus, Mercurius, Mars. Cum hic sint o-  
 Lunæ ♃, oppositio ♄ Solis, □ ♃ Solis, □ ♄ Lunæ, □ ♃ ♄,  
 oppositio ♃ ♀, △ ☿ ♃, \* ☿ ♀, non possum, non aliquid mis-  
 raculi fore metuere. Tantam crediderim in locis multis tem-  
 pestatem

pestatem frigoris, pluuiarum, grandinum ventorū, niuium: vt multi diem extremum præ foribus esse sint existimaturi. Adeo virtus cœlorum mouebitur: vt etiam tonare, & crepare, & aperiri *καταπλάττει* eorum posse videantur: vt largissimos imbres aut niues altissimas effundant. Atq; etiam Aeolus rex omnes ex antro ventos emissurus esse videtur. Talis ferè constitutio fuit anno 1555. circa solstitium hybernum, quo in Saxonia mirabilis tempesta fuit. Tonitrua & fulgura fuerunt: & insensa sunt quædam ædificia igni cœlesti, turresq; quædam euersæ ventis impetuosis furentibus.

Plenilunium contingit die 21. Decembris hora 6. min. 28. ascendente 7. ♄, Ioue in decima constituto iuxta vergiliarum sidus, in trigono Mercurij. Luna in vndecima cum Saturno voluitur, quadrato Martis infausta, qui religionis domum nonam occupat, & Veneri trigono consociatus est. Dominantur Iupiter, Mars, Saturnus, & Mercurius: qui frigus horridum, ventos frigidos, & asperos, in quibusdam locis niues producent: aëremq; turbidum, & nebulosum, ac rursus niuis liquefactionem aut aquarum accursum portendunt. Circa 22. enim Hercules oritur vesperi: trigono consociantur Venus, & Mars: 25. die oriuntur vesperi Humerus orionis dexter naturæ Martis, & Mercurij, & cingulus orionis naturæ ♄.

Quadrans vltimus Lunæ euanescentis celebratur die 29. Decembris hora 2. min. 55. Ascendente Saturno: Sole in septima constituto in igneo fine ♄, & ♀, & ♁, qui in duodecima adhuc retrocedit, & trigono ♃ illustratur. Domini sunt Saturnus, Iupiter, & Mars: qui producent frigus, turbidum cœlum, ventos asperos, & niuosos, cum 31. die Decembris sinister orionis pes oriatur vesperi. Hactenus omnium conjunctionum, oppositionum, & quadraturarū Solis & Lunæ tempora, & figuras cœlestes diligenter ob oculos posui. Nam tempora lunationum omnium ad calculum & examen reuo-

caui molestissimum & laboriosissimum, cum Ephemerides  
Stadij non sexies mihi apparens tempus exhibuerint. Quod  
quiuis animaduertere & iudicare poterit: si ad meridianum  
Andouerpensem, ad quem Ephemerides computatae sunt,  
motus luminum ad tempora annotata inquirat diligenter, &  
examinet addita vel detracta temporis æquatione more so-  
lito & Astronomico. Si enim hoc tempore proposito, Sol &  
☾ non deprehendantur esse in eodem gradu, & minuto lon-  
gitudinis zodiaci, tempus certè nullo modo verum, & æqua-  
le esse potest. Cum igitur laboriosissimum sit, singula tempo-  
ra ad examen reuocare, & laboriosius adhuc ad omnes Lunæ  
Phases, exceptis sextili & trigono aspectibus, figuras cœlestes  
erigere, ac positum, & configurationes planetarum, & stella-  
rum diligenter considerare: absterritus sum vt insequentis  
anni lunationes eo modo non sim persecutus, presertim, cum  
mihi bene cognitum, perspectumq; sit labores Astrologicos  
solere repræhendi, arrodi, & explodi, neq; premia laboribus  
digna proposita esse. Quæ res facit: vt Genus humanum mul-  
ta præclara in Astronomia & Astrologia fugiant: quæ alio-  
qui eruenda sibi, & inuestiganda præstantes artifices sume-  
rent, si hæc modo dicta impedimenta illis non obstarent. Sed  
hæc frustra quaeror.

Addam tamen quædam vatis-  
cinia de futuris calamitatibus ex positu Astrorum, qui erit  
temporibus, quibus Sol ingredi solet 4. cardinalia zodiaci  
puncta, & insignioribus coniunctionibus, & configuratio-  
nibus planetarum, & Eclipsibus sumpta & eruta.

Cum effectus Eclipsis Solaris duos continuos annos dura-  
turus sit sumpto exordio ab Aprili anni 1561. ac iuxta Pto-  
lomæi doctrinam maximum habiturus suum incrementum  
anno 1562. valde hic pertimescendus erit. Multæ enim &  
magnæ in imperijs, & religione mutationes accident, sicut  
abundè satis in tractatu de Eclipsibus dictum est effectum. Mina-  
tur enim Eclipsis, & aliæ stellarum collocationes, Regibus,  
Princi-



Principibusq; viris & nobiles, quorum geniturae cum his  
 vniuersalibus calamitatum causis affinitatem, aliosq; positus  
 malos habent. Qui si cognita haberent sua fata, fortassis sibi  
 & subditis melius in omnem euentum prospicere, ac multa  
 pericula, aut cauere aut certe lenire possent ad Deum inuoca-  
 tione serua, prudentia, consilijs & σωσεις πολιτικη, ne subito incau-  
 ti periculis obruerentur, ac magis non prouisis telis ferirentur.  
 Hyemis Generalem constitutionem indicaui, fore nimis  
 rum, frigidam valde & humidam, aquarum copiam, & niuis  
 um multitudinem: cum Saturnus sit, & terrae pro-  
 ximus, & vertici nostro initium ♄ possi-  
 dens, & Venus in ♃ aquoso lo-  
 co, & ☾ & ♂ sint  
 in ♋.

## AD SOLEM DE E- CLIPSI QVAE FUIT ANNO

1560. die 21 Augusti ἑρώτησις et illius ex pro-  
 sopoπαία responsio.

**N**unc age cur iterum caelo nos maestior alto  
 Aspicias & sacrum fugit ab ore Decus?  
 Cur iterum tectos atra ferrugine vultus  
 Occursu rapidae phoebe sororis habes?  
 An quia nil laetum superest iam deniq; mundo  
 Iamq; petit finem machina fessa suum?

*Interro-  
gatio.*

L 3 An

An quia præcipiti se turbine cuncta resoluunt

Et nisi pernicies restat in orbe nihil?

Tu quoque iam dudum nostras miserate ruinas

Tristibus heu prodis conscia fata notis?

*Respon-  
sio Solis.*

Scilicet æterni num vos oracula Christi

Num status extremi temporis iste fugit?

Ipsæ graues quondam prædixit in æthere luctus

Sidera fatidicis exhibitura minis:

Nec fore læta mihi nec cladis inania Lunæ

Omina terrificis conspicienda modis.

Ah miseri quorum nihil hæc præcordia tangunt

Si non vis Astris credere, crede Deo

Define non phœbi monitus sed temnere Christi

Tristia de signis præmonet ipse meis.

Quæ tamen expectas iubeam mala fata timere

Multa quidem cernis, plura sed usque time.

Plus oritur scelerum, cumulat plus pœna malorum,

Non habet hoc in re, tempus utraq; modum.

Relligione vides distractas undique gentes

Causaque dissidium pacis amica ferit.

Relligio plures pariet, mihi crede tumultus

Inque novas lites & nova bella trahet.

Neglectæ pereunt & sunt sine honoribus artes

Quas pietas comites cultaque vita petit.

Maior erit studij labes, maiorque procella

Pierides doctas concutietque Scholas.

Frausque doli que vigent, studiumque immane nocendi

Plurimus heu toto crescet in orbe dolus.

Vis

Vis quoq; Marte feras conuertet ad arma cohortes  
 Ruptaq; securæ fœdera pacis erunt.  
 Consilij sparso venerabilis ordo senatu  
 Concidet, & legum non temerandus honor.  
 Nulla fides populis, commertia nulla per orbem  
 Astringent tutas in rata pacta manus.  
 Fœda latrocinijs tellus pirataq; turpis  
 Terror erit sæui sæuior ipse maris.  
 Et tamen ô quantæ venient super alta procellæ  
 Æquora, quæ rabidis infremet ira notis.  
 Qui tempestatum fragor & quas fulmina flammæ  
 Quam dabit in ripis altior vnda luem?  
 Iam video mugire solum, terrasq; moueri  
 Fertq; ruinosas atra vorago domos.  
 Quid memorem diramq; famem, morbosq; furētes?  
 Prælia ceu nisu iam grauiore patent.  
 Omnia, nam noui terris quid proximus instans  
 Falciger & rutilo Mars ferus axe vehat,  
 Omnia cognosces quæcunq; infestior annus  
 Aspera non æquo sidere ferre potest.  
 Et seu tristis hyems, seu torrida venerit æstas  
 Hæc premet immodicis ignibus, illa gelu  
 Et seu fortunas hominum, seu facta reuoluas  
 Omnia triste nefas, omnia luctus erunt.  
 Si duo lustra retro numeres tibi fertilis annus  
 Cladibus & memori pectore flendus adest.  
 Cum magni periere duces, & saxona rura  
 Sanguine nobilitas imbuit alta suo.

♂ 1561.

♂ 1561.

& 1562.

1552.

&

1553.

Quatuor

1529. Quatuor adſicias, tibi dira recurrit imago.  
 Experta est Geticas Austria quando manus.  
 Et memini nobis tunc hæc quoq; signa dabantur  
 Infausti facies stabat & ista poli.  
 At modo quam vellem tabulis ne cuncta seuerè  
 Arcano Nemesis conduplicetq; sinu.  
 Proferat & mundi tandem feralis Erynnis  
 Tempora præteritis plus habitura mali.  
 Quisq; es ô fortis placidam sperare tenorem  
 Parce, ruit tragicis flebilis annus equis  
 Nec iam principibus celsis cum stemmate virtus  
 Spondet inoffenso tuto tenere statu.  
 Quamuis & nulli cedant pietate secundi  
 Iam suus Ezechias turbine fluctus aget.  
 Sed tamen ô superate fide, superate pauores  
 Mentis & inuictum robur habete p̄ij.  
 Inueniet Deus ipse viam per nubila tutam  
 Qui decus æterni veris adesse monet.  
 Lugeat impietas, & sæuis obruta fatis  
 Horreat, aut nostras sentiet usq; minas  
 Mollitus præcibus qui cœlum & sidera ferit  
 Non dabit illorum signa nocere pijs.

Iohannes Sekeruuitzius.

IANVA

# IANVARIII

Die 1562.

1 Celebratur Synodus Solis & Mercurij, & trigonus aspe-  
2 ctus ☿ Solis & ♃ qui iuxta pleiadas consistit in latere oc-  
3 cidentali sui epicycli, in signis breuium ascensionum. Ideo  
pro quadrato habetur aspectus trigonus. Ventos validos, ru-  
beas nubes, fumos, niues, & tempestatem efficient cum circa  
3 corona tempestuosa occidat. Ignea meteora gignere pos-  
sent hi politus cum Sol & Mercurius in igneo loco imaginis  
♄ coniuncti trigono Iouis, qui quadrato æquiparatur misce-  
antur.

9 ☽ ♃, Lunæ Veneris.

10 Saturnus in humido loco & Venus in initio sagittarij  
11 frigido & humido opponuntur. Frigora maxima & hor-  
rida, in quibusdam locis niues copiosas, in calidioribus locis  
imbres gignent, & hominibus in humanis signis octauæ sphe-  
ræ constituti, maxime fœminis nocebunt.

25

27 fit sextilis aspectus ♃ in 28. ♀ constituti, & ♃ in 28. ♀  
27 hærentis, & ♄ Iouis, Mercurij, Veneris, & ♀ Veneris  
& Mercurij, ventos impetuosos remissionem frigoris,  
28 nebulas, fumos, & imbres copiosos aut niues efficient.

29

# FEBRVARIII.

1 Sol, & ♃ quadrato radio copulantur, cor Leonis oritur  
2 vesperi, & occidit cosmice, Luna etiam trigono Iouis, &  
3 aquilæ miscetur, & Veneri, Mercurioq; coniungitur qua-  
drato martis applicans. Itaq; venti vehementes spirabunt, ni-  
ues, aut imbres copiosos, nebulas, et noxios vapores efficient,  
& euocabunt. Saturnus est in perigæo sui eccentrici terræ  
propinquior in humano signo: ideo vel solus poterit magnum  
frigus, in hoc mense excitare, & hominibus maxime nocere:

M reliqui

reliqui positus non efficerent magnum frigus.

5

6 Luna quadrato, Sol trigono Saturni in signis breuium  
7 ascensionum implicantur, Ideo quadrato æquiparatur in  
humidis locis: & delphinus occidit cum Sole naturæ ♃ & ♆:  
quadrato etiam copulantur ♆ in cōstellatione V in loco sub  
frigido, & glaciōso, cum in austrum declinet ab ecliptica, &  
Mercurius in æstuantibus partibus imaginis ♃, ventos va  
lidos, nebulas, & noxios vapores, niues, & frigidam valde  
auram gignent, & hominibus Saturnus & Sol nocebunt: Et  
peste interituros esse multos portendunt.

9 Luna Iouiconiungitur, & ☐ Veneris, & Martis, & Ve  
10 nus & Mars quadratis radijs implicantur, niues aut im  
11 bres copiosos & ventos producent.

17 ☐ Iouis Lunæ, oppositio ☿ Lunæ, oppositio ♀ Lunæ.

18 ☐ Mercurij Iouis, & Iupiter cum pleiadibus congregitur,  
19 cauda ♄, oritur vesperi.

20 △ ♃ ☿ insignis breuium ascensionum. Ventos vehe  
mentes, obscurum & turbulentum aëra, nebulas, niues, aut  
pluuias copiosas, & pestilentiozem aëra gignent.

23

24 oppositio Iouis Lunæ, oppositio Lunæ Martis, ☐ Lunæ  
Veneris, ☐ Veneris, Iouis existentis adhuc cum pleiadibus

25 ☐ Mercurij Lunæ

26 ☐ Solis Lunæ, △ Saturni Veneris in signis breuium a  
scensionum, & locis humidis, & fidicula occidit cum Sole

27 oppositio Saturni, Lunæ, \* Solis Martis

28 △ Martis Lunæ, Hisce diebus ventus, turbulentus aër, et  
nebulosus, & nisi obstiterit Saturnus proximus terræ in △  
Veneris suo frigore, copiosissimæ niues & pluuiæ, & aquar  
rum accursus erunt, & seua tempestas, & nocēs. Omnes enim  
aliij positus ad pluuias copiosissimas, & niues, & grandines,  
& frigus remissius producendū conspirant, & vires miscent.

Solus

Solus Saturnus in perigeæo & ☐ Veneris constitutus posset frigus magnum inducere : sed quia Domini quadraturæ sunt Iupiter & Venus iudico magnam tempestatem fore pluuiarum & niuis & nebularum. Hi positus mirabilem sanè Februarij constitutionem, maximam nimirum humiditatem & à niuibus, & imbribus, frigus maximum, & ventos vehementes & insalubrem auram fore declarant.

### M A R T I I.

6 Mars cum vergilijs congregitur : & sextilibus radijs miscentur Sol, & Iupiter, Mercurius, & Iupiter, Mercurius  
7 & Mars : & celebratur coniunctio Solis, & Mercurij  
8 in  $\chi$ , & Sol, & Mercurius quadrato Saturni implicantur :  
9 tur : & vindemiatrix oritur vesperi. Mira certè tempestas  
10 copiosissimarum pluuiarum, grandinum, niuium, frigoris, ventorum, nebularum, ac Aquarum inundatio, & insalubris aër valdè portenditur.

11 die hora 11. min. 34. ante meridiem Sol ingreditur secundum Rheinholdi Tabulas, punctum æquinocij verni ascendente longitudinis gradu procyonis, & oriente sinistro orionis pede, Sole, & Mercurio in decima defluentibus à Saturni quadrato constituti in 12. domo iuxta sui eccentrici perigæum. Luna in vndecima in II quadrato Veneris in nona hærentis imbuta versatur. Mars cum dextro latere persei stella nobis Tubingensibus verticali, & Ioue in amicorum domo constituitur in termino proprio. Dominos veris constituo Iouem dispositorem Solis, Mercurij, ascendentis, & mediij cœli, & Martem, cum trigonum possideat in loco ascendentis, & dominus Solis sit, & Mercurij : dominos Eclipseos Solis Mercurium, & Saturnum adiungo : præsertim cum Mercurius Lunam dominam ascendentis disponat, & Sol, et Mercurius quadrato Saturni saucientur. Regis significator Iupiter, à Marte læsus, & Sol, & Mercurius in medio cœli impediti à Saturno, principum, inter quos hæctenus extiterunt

M 2 arcta

arcta amicitiae foedera, digladiationes, pugnas inter se, & pro-  
ditiones, aliquorum interitus, captiuitates, & maximas diffi-  
cultates, nobilium infaelicem statum, & magistratum desi-  
gnant, atque minantur. Etenim Medij caeli dominus ♃ peri-  
grinus est, et sauciatus à Marte, qui cadit à domo, & est in suo  
termino iuxta Ptolomeum in vndecima amicorum, & socio-  
rum domo. Quare hi duo planetae propter positum ipsorum  
mirabilem, aliosque quos dicere non necesse est quibusdam  
magnanimis Heroibus Iouialibus, cum Sol & Mercurius à  
Saturno in carceris domo constituo impugnentur, inuidia, &  
clandestino odio senum aliquorum captiuitas, deiectione, aut in-  
teritus, & maxima difficultas portenditur. Quae calamita-  
tes ciuibus inde sint oriturae, quae anxietates, quaeque pertur-  
bationes ordinis, *ἑπαιτίας*, & legum futurae facile aestimare cui-  
uis licet. Mars aperta vi, & violentia, Saturnus dolo, insi-  
dijs, fraude inuidia, & alijs occultis machinationibus & con-  
spirationibus nocebit, & virus suum effundet. Sed illis ipsis  
autoribus horum malorum existimo non bene casuram, &  
cessuram suam virulentiam, & armorum sumptionem, cum  
Mars à domo cadat, & Saturnus sit in duodecima infortuna-  
tus. Praeterea aestus, tonitrua, fulmina, et fulgura, terrae motus,  
ventos vehementes imbres, grandines, saeuasque tempestates  
efficient. Saturnus vero Solem, & Mercurium infestans, Luna  
in ☿ Veneris constituta in ♃, & ☽ ascendens aquarum mul-  
titudinem, pluias, nebulosum, & pestilentem aera gignent.  
Ita inconstans aër ostenditur: modo calor subitus, & tempe-  
statum fragor, modo remissio caloris erit imbresque largi cae-  
dent. Morbos ocultos, sanguinis corruptiones, epatis dolo-  
res, apostemata feruentia, affluxus humorum, pestem acuta-  
tas febres, dissenteriam, erisipelas, fistulas, pleuriam, & eiusmodi  
portendunt. Cum ♃, & ♄ in Tauro sint, Saturnus in hu-  
mano signo in duodecima bubus, & animalibus perniciem,  
& hominibus carceres, captiuitates, & mortem designant.  
Cumque



Cumq; Saturnus sit Dominus nonæ itinera periculosa, & religionis perturbationes, sicut & Eclipsis, denotat. Hæc in genere de veris figuræ significationibus dicta sufficiant: nunc insigniores reliquos examinatos subiiciemus positus astorum.

12

13 mane hora 10. min. 53. celebratur Martis, & Iouis Synodus haud omnibus benigna in gradu 27. & 23. minuto Tauri fixi signi, & verni frigidi, & sicci qualitate propè dextrum latus Persei nobis Tubingensibus, & circumiacentibus locis penè verticale in vndecimo amicorum domicilio. Vespere eius diei Arcturus, cum vertit ad occasum pulcher sua lumina Titan, horizonta conscendit, & radijs Saturni iuxta perigæum sui constituti extimulatur. Ideo copiosos imbres, ventos impetuosos, nebulas & acrem tempestatem in locis multis præsertim meridionalioribus efficient aliquot continuis diebus. Neq; mirum sit, si Iupiter sua fulmina mittat, & micet ignibus æther in hoc mense, cum Iupiter, & Mars descendant cum Vergilijs, orionis cingulo, Cane maiore, & oculo Tauri. Itaq; mirabiles in locis multis tempestates sonoræ, & grandinum, & pluiarum audientur, & videbuntur in mense Martio. Cum & terreum sit signū, sterilitas agrorum & annonæ maior caritas portenditur: cum vero sit etiam foemininū, & Venereū & lunare mulieribus quibusdam nobilibus & Venereis hominibus, & Aulicis difficultates magnæ ostenduntur.

18 coronæ lucida oritur vesperi, humiditatem, & ventos adducens

21 Saturnus est in perigeæo sui eccentrici, & Iupiter cum oculo Tauri descendit, Mars eidem stellæ coniungitur, Venus Saturni quadrato sauciatur in humidis locis, & sextili Iouis imbuitur, Mercurius Saturni radio sextili miscetur, Ideo hisce diebus hi positus præcipuè circa 23.

M 3 diem

diem copiosos imbres, nebulas, noxios vapores, exhalationes, ventos & tempestatem gignent inæqualem. Saturnus terræ propinquus Veneri immixtus poterit frigus maius inducere & inclementiorem auræ dispositionem efficere, quàm veris ineuntis conditio & temperies postulet: Mars vero, & Iupiter iuxta hyadas in vernis constituti signis ad pluias, imbres, & grandines, vel niues etiam in locis horridioribus producendas proni erunt, & frigoris vi obfistent.

26 occidit Mars cum orionis humero dextro.

27 Iupiter cum hyadum stellis.

28 occidente Marte cor Scorpij peroritur. Erunt igitur tem-

29 pestates grandinum ventorum, pluiarum, & obscurus, & turbidus aër.

#### A P R I L I S.

1 Spica  $\eta$ , & fidicula oriuntur vesperi,

2 fit sextilis Martis, & Veneris, & coniungitur Mars sin-

3 stro orionis pedi naturæ  $\beta$  &  $\gamma$ , pluias copiosas & ventos gignent.

4 coniungitur  $\delta$  sinistro orionis humero naturæ  $\delta$  &  $\epsilon$ ,

5 & Iupiter cum hyadibus congregitur, Ventos impetuosos, & imbres, & in calidioribus locis tonitrua efficient.

6 Luna Ioui coniungitur, & sequenti oritur  $\delta$  cum oculo

7 Tauri naturæ suæ, & est cum hædis ventosis, & Luna etiam miscetur Marti. Ideo imbres, grandines, ventos, & tonitrua procreabunt.

10<sup>o</sup> fit  $\ast$   $\beta$ , & Solis, imbres cadent, grandines, & pluiæ frigi-

11 dæ, & venti erunt, præsertim cum  $\delta$  coniungatur sequen-

12 ti die 12. præcedenti in cingulo orionis.

14 celebratur Synodus Iouis, & rutilæ hyadum stellæ, item

15  $\delta$ , & vergiliarum, ac  $\delta$ , & mediæ stellæ in cingulo orionis. Impetuosa sidera impetuosos ventos, tonitrua, imbres, & grandines ciebut.

18 sextili radio miscentur Saturnus & Venus, frigore pluiuo

uio

19 uio turbabunt abundè coelum,

21 Iuppiter descendit cum dextro orionis humero, & ♃ con-  
22 greditur dextro orionis humero, & aurigæ, & pleiades  
oriuntur cosmice. Pluuias igitur, ventos validos, & toni-  
trua excitabunt.

29 coniungitur Soli Mercurius iuxta caput algol, ventos  
30 igitur, & imbres efficient. Mirabilis certè erit Aprie-  
lis constitutio quòd omnes Planetæ, vt etiam per integrum  
ver, & æstatem, in septentrionalibus constituantur signis, et  
sideribus impetuosis misceantur, ac directiores radios in nos  
diffundant, et ♄ sit vertici nostro proximus in initio Cancri  
humido, et frigido. Quam ob causam etiam magnas mutatio-  
nes, et varias in religione, et rebus publicis, aquarum copiam,  
et inundationes, et sæpius frigidioram auram, et pestilentem  
aëra gignent, et rebus terra nascentibus valde nocebunt.

### M A I I.

1 Coniunctio fit ♃ et ♀ in Tauro, imbres, et ventos gi-  
2 gnet

6

7 hora 5. min. 3. post meridiem celebratur pessima illa Syno-  
8 dus Saturni, et Martis in 2. grad. 39. mi. ☿ tropico signo,  
9 & æstiuo, asterismo vero Geminorum humana prædico-  
10 figura in nona religionis domo, et itinerum, ascendente  
fine constellationis ♏ aquoso, Venere cum Sole iuxta pleia-  
das in octaua domo constituta. Portendunt igitur bella, tur-  
multus, et seditiones populi aduersus Principes, et Principum  
inter se dissensiones, et prælia propter religionem, ac mutatio-  
nes in religione, et republica magnas, et religiosi personis  
mala multa. Præterea imbres copiosos, grandines, pluuias,  
multas, aquarumq; multitudinem, et tonitrua gignent: præ-  
sertim cum Canis maior, cingulum orionis, pleiades, et oculus  
Tauri cum Phæbæo lumine mergantur, et Venere. Cum  
fiat cōiunctio in exaltatione Iouis, et figurā bicorpoream ha-  
beat

beat hoc signum, principibus minatur, et vitæ ciuilibus harmo-  
 niam, et *δύταξιαν* perturbabit, cum Luna ibidem domicilium  
 suum habeat, mulieribus præstantibus mala ostendit, et aërem  
 corruptum iri, et graues fore tempestates et pestiferis morbis  
 multos perituros homines declarat. Est enim hæc una ex pes-  
 simis, quæ in cœlo fieri possunt, coniunctionibus: Saturnus  
 cadit à domo, ♄ ab exaltatione: & Saturnus, corrumpit Lu-  
 næ effectus, ♃ Iouis: ac Martis calor in signo æstiuo incre-  
 mentum sumit, et Saturni frigus intenditur: signum est ver-  
 tici nostro proximum, et in primi quadranguli in Europa, et  
 in primis Germaniæ, et Galliæ dominantis quadrato: denique  
 hoc signum mari et morbis serpentibus, vt Elephantiasi, et  
 prauis, vt Carcinomati, et Phagedenæ præest. Itaque mirabiles  
 tempestates ingruent: et morbos pestiferos et serpentes, aliaque  
 insolita mala in Europa futura denunciat nobis Deus his  
 suis facibus lucidis tanquam oraculis. *Αγρυπνεῖτε ὅτι ἐν παντὶ κορυφαῖ,  
 θεόμωροι, ἵνα κατὰξιώθητε ἐκφυγεῖν πάντα πάντα τὰ μέλλοντα γίνεσθαι.*

14

15 Solet ♀ iuxta hyadas cōiunctas vires in nos diffundunt,  
 16 et pluuias copiosas cum tonitru, et fulgure procreabunt,  
 et ventos

18 Mars oritur cum hercule, Luna opponitur Veneri, et Io-  
 19 ui. Venti erunt æstus, et tonitrua.

20 Iupiter oritur cum oculo Tauri, et ferè usque ad finem huius  
 22 ius mensis vna oriuntur hæduæ stellæ, et Venus, et Iupis-  
 23 ter coniunguntur. Ideo grata serenitas, et humiditas cum  
 tonitru et fulminibus, et ventis erit.

24 Mars oritur cum dextro orionis humero, et cingulo orio-  
 nis,

25 Rutila hyadum stella oritur cum Sole mane, et vna Ho-  
 26 rizonta ferè subeunt Sol, Iupiter, Venus, et oculus Tauri.

28 Itaque venti vehementissimi spirabunt: grauis tempestas  
 29 sonoracietur: micabit ignibus æther, et fulminum iacu-

lationes

lationes nocebunt & grandinum. Accedit enim 28. & 29. Aquilæ ortus vespertinus propè interlunium, qui vitibus damna inferet, & hanc modo dictam exasperat tempestatem.

31 Coniungitur Mars herculi, qui æstum & tonitrua ciebit. Admiranda profectò Maij constitutio designatur insignis nocentissimis tempestatibus, cum tot impetuosa sidera cum Marte, Ioue & Sole misceantur, & Saturnus & Mars sint in Cancro nonæ sphaeræ vertici nostro proximo & Geminis octauæ. Quis ergo non diuinet, imo certis ex causis iudicet fore: vt prosternantur segetes, & corrumpantur fata, vites florentes intereant maxima ex parte, & maxima sit omnium rerum penuria, magna vero Copia dissensionum, morborum & malorum omnium?

#### I V N I I.

- 1 Luna, Ioui & Soli, & Veneri cōiungitur, venti spirabunt,
- 2 & grata serenitas erit.
- 3 Mars oritur cum sinistro orionis pede naturæ ♃ & ♄, &
- 4 coniungitur procyoni & Lunæ 4. die, & ☿ oculo Tauri Martio immiscetur, & Venus ingreditur Asterismi II octauæ sphaeræ partem primam humidam. Tempestas igitur ingruet ventorum & imbrium; ac tonitrua, fulgura fulmina, & grandines erunt.
- 7 Sol cum capite Medusæ descendit, & \* Lunæ miscetur.
- 8
- 9 arcturus vesperi oritur, cum phœbus mergitur comite canicula. Ventos grandines, tonitrua & pluias gignent.
- 11 die hora 12. minuto 21. Sol attingit limitem, quem Septentrionem versus excedere non potest, ascendente 1. gradu virginis, quem Sol ex decima sextili, Luna ex tertia eodem radio intuentur, Mercurius dominus ascendentis celebrat synodum in sua domo cum Ioue in decima. Venus vero in vndecima cum Saturno congreditur in constellatione Geminorum, signo tropico & Lunæ domo, in qua & Mars hæret.

N ret.

ret. Dominantur Mercurius & Iupiter, qui principaliter ventos plurimos & vehementes concitabunt, & aëris magnam conturbationem, & æstus, tonitrua, fulgura, & fulmina efficiant. Sunt enim in ortu heliaco viribus & motu aucti, Venus, Saturnus, & Sol in trigono Lunæ in aqueis signis, multas etiam subitas humiditates & frigidas pluias, grandines, imbres & sæuas tempestates, præsertim circa initia producent. Sed in primis magnū æstum, & ventos validos gignent, præcipue mense Iulio. Venus domina decimæ à Saturno in domo amicorum & sociorum, & Sol in eadem ab eodem infestantur, & Mars eandem occupat. Ideo inter amicos discordias ferent, & fœdera amicitiarum frangent: ac cuidam fœminæ magnæ stirpis tristitiam, & calamitates decernit Venus, & alijs multis matronis parturientibus minatur. Morbos arrodentes, & prauos portendunt.

11 celebratur coniunctio Iouis & Mercurij.

12 Falcigero Venus est non bene iuncta seni. Apollo oritur cum Sole. Quare vehementes venti spirabunt, & magna aëris conturbatio fiet, subitæ copiosæ pluiæ, & grandines cadent, tonitrua & nebulae erunt.

17 Mars oritur cum a sello boreo.

18

19 Venus Herculi congregitur.

20 Saturnus, & Sol coniunguntur.

21 Mars a sellis & pectori cancri iungitur.

22 Sol oritur cum hercule, & Mars descendit cum eo. grandines, tonitrua, obscurū aëra, & frigidiusculum circa 20 procreabunt, pluuosum, & inaequalem, fulmina & fulgura, & alii quot dies circa 18. & 22. calidos.

23 Mercurius & Saturnus in gradu longitudinis Canis maioris coniunguntur, & ventos, & imbres gignent, præsertim

24 cum Sol descendat cum lucida hydri naturæ ♄ & Veneris.

25 Sol

25 Sol & Mercurius iunguntur, ac cum dextro orionis humero, & cingulo orionis oriuntur, & Mars cum Cane minore ascendit. Ventos igitur impetuosos, imbres, grandines, & tonitrua, & fulgura designant. Et hic mensis sæuos satis siderum congressus habet, in terræ nascentium & hominum perniciem paratos.

### I V L I I.

2 Luna Veneri miscetur & ad Martem fertur in Leone  
3 qui descendit cum a fello boreo: ideo æstus magnos, ven-  
4 tos calidos, tonitrua, fulgura & fulmina cum subita tem-  
5 pestate parient, præsertim cum Venus etiam Marti  
miscatur & Mercurio, ac Horizonta conscendat cum pro-  
cyone & descendat cum Hercule, ac Ioue occidente delphi-  
nus oriatur.

7  
8 Iupiter est in vno circulo cum dextro orionis humero &  
9 aurigæ naturæ ♂ & ♀. Ventos igitur, æstus & tonitrua  
& fulgura efficient, Venus enim & Mercurius descendunt  
cum a fello boreo.

10  
11 Mars oritur cum Cane maiore, & celebrant Synodum in  
13 Leone Venus, Mars & Mercurius, & Luna etiam Ioui  
opponitur, & Sol oritur cum a fello Boreo: Itaque maximus æ-  
stus accendetur, & siccitas erit magna, tonitrua, & fulgura  
erunt crebra, venti calidi & tabifici spirabunt, & aliqua subita  
tempesta sonora fiet.

### DE ECLIPSI LVNAE.

15. Iulij hora 16. seu 16. die hora matutina quarta inter Lu-  
nam & Solem terra interponitur & Luna in vmbra merfa  
deficit lumine, quod aliàs à Sole haurit. Die 16. mane hora 2.  
min. 14. ☾ vmbra subire incipit, & magis magisque ingreditur  
eam donec audiatur hora 3. min. 16. qua penitus vmbra tecta  
erit, His inuoluta tenebris manebit Luna vsq; ad horam 4.

N 2 min.

min. 44. mox rursus eluctari ex umbra pergit, & paulatim lumen suum iterum acquirit eundo, donec audiatur hora 5. min. 46. ubi tota eluctata est consecuta pristinum fratris lumen. Integra duratio est 2. horarum 14. min. Ac nos principium & medium Eclipsis cernere poterimus. Obscuratio autem est 15. punctorum, & fit in septima domo oriente 28. gradu Cancris cum asello Boreo naturæ ♂ & Solis. Saturnus in tropico & humana forma signo in domo carcerum locatur dominus octavae, septimae & sextae domorum & Eclipsis. ♂ est dominus decimae anguli sequentis in secunda domo cum Venere & Mercurio in signo fixo Leonis. Iupiter in angulo sequenti obtinet terminum & triplicitatem in undecima, & in II collocatus, & intuens Martem & Mercurium & Venere sextili. Locus autem Eclipsis est in constellatione β ferino signo, iuxta stellam quartae magnitudinis ♂ & ♄: culminat Andromedae scapulum naturae ♀, & cum Sole procyon in vno circulo fertur naturae ♄. Ex hac stellarum positione tales ratiocinor effectus. Saturnus igitur in duodecima & locus Eclipsis in septima bella, contentiones, seditiones populi, caedes, latrocinia, pestilentes morbos & diuturnos, tabem, consumptionem quae oritur ex catharris, fluxus, quartanas febres, exilia, inopias, angustias, luctus, pauores, interitus maxime senum designant. Praeterea aëris turbationes, nubes densas caligines, in fluuijs & mari saevas tempestates, & naufragia, difficiles cursus, penuriam & interitum piscium, exundationes & aquarum corruptiones, fructuum caritatem penuriam & vastitatem portendunt. Tertio animalium, & hominum multorum interitum & perniciem, carceres, violentos exitus, infelicem statum agricolarum, mutationes legum & imperiorum perturbationem, fundamentorum aliquorum destructionem, magnos & inexpectatos imbres, seruorum perfidiam, prodiciones, & plurima mala etiam principibus uiris minantur, Mars & Mercurius & Venus in secunda bella &



la & rixas inter nonnullos principes propter bona, scelera in-  
audita, libidines, astutissima consilia, fraudes, & summam  
iniquitatem, hostium crudelissimorum aduentum, neces, ra-  
pinas furta, excidia & afflictiones vrbium, violentos exitus  
iuuenum, pestiferos & tabificos ventos, & fulminum iacula-  
tiones & Cometæ inflammationem significant. Hi effe-  
ctus magis apud occidentales quam orientales, & primum  
anno 1563, in æstate & autumo maxime producentur, qui  
cum sequenti anno mirabilis valde, & insignis multis euenti-  
bus mirabilibus erit. Deum æternum patrem Domini nostri  
Iesu Christi precor; vt Ecclesiam suam in his turbulentissimis  
& vltimis mundi temporibus, ac ruina & casu imperiorum  
tueri & conseruare velit in sui agnitione & inuocatione ve-  
ra.

17 Canis minor oritur cum Sole, & intuentur se mutuo sex-  
18 tili Iupiter & Mercurius, Venus & Mercurius cum cor-  
19 de Leonis congregiuntur, ac Saturnus incipit oriri cum  
20 dextro orionis humero, & cingulo, ac cum capite Medu-  
sæ descendit. Quare æstus intendunt, & subitas tempestates  
graues parient, subinde tonitrua, fulmina & fulgura.

21 Iupiter & Venus sextili miscentur, & pulchram serenita-  
22 tem, & æstum efficient.

23

24 Iupiter incipit mergi cum Cane minore, & è diametro or-  
25 ritur arcturus; ventos, æstus, & subitos imbres, tonitrua  
& fulgura efficient.

26 Mars cordi Leonis iungitur, Canis maior peroritur cum  
27 Sole, & Luna est in Cancro, & Mars in Leone. Itaq; se-  
28 cundum Diaphanis regulam magnus æstus & siccitas  
erit cum crebro fulgure.

### AUGUSTI.

1

2 Sexangulo radio miscentur Iupiter & Mars in apogæo  
N 3 eccentrici

3 eccentrici & in superiore epicycli parte & Canis minor  
oritur Heliace, ac tonitrua, æstus et coruscationes parient.

7

8 oritur & occidit Sol cum Regulo, & Canis maior oritur  
Heliace. Aestus igitur vehemens, & tonitrua & fulgura &  
venti erunt.

12

13 Iupiter sexangulo radio Solis immiscetur, & coniungun-  
14 tur Venus & Mercurius in latere orientali sui epicycli.  
Calorem adhuc intensum, ventos, tonitrua & siccitatem  
parient.

18 Lucida hydri oritur mane.

19 quadratus fit Veneris & Iouis, qui post cum apolline o-  
20 rietur, & Venus cum arcturo. Ideo venti, pluviaeque erunt.

21

22

27

28 celebratur Synodus non bona Solis, Martis & Mercurij  
29 non procul à loco Eclipsis Solis præteritæ in signo æstivæ  
30 uo constellationis Leonis. Magnam igitur siccitatem,  
tonitrua, fulgura, fulmina, ventos impetuosos, æstus & gra-  
uem tempestatem subitam in aliquibus locis efficient. Come-  
tam, aut alia ignea meteora inflammare poterunt. Eclipsis ef-  
fectus exasperant: bella, & contentiones augebunt: morbos  
acutos producent: aliquibus regibus, principibusque viris, cum  
sit coniunctio in hoc corporeo signo, mala & pericula minan-  
tur.

31 Iyra oritur cum Sole, & sexangulis radijs Saturnus Sol &  
Mars miscentur in signis longarum ascensionum. Grandi-  
nes, imbres & tonitrua efficient, & calor remittetur non nihil.

### SEPTEMBRIS.

1 Quadrato miscentur radio Saturnus & Venus in huma-  
2 nis signis et bicorporeis, qualia omnes planetae occupant.  
pluuias

pluuias igitur, et mitigationem æstus, et caloris, nebulasq̄  
gignent, et grandines.

9 præuindemiatrix peroritur mane.

10 Saturnus herculi coniungitur, et Veneri Luna trigono  
in aqueis locis miscetur. Imbres igitur et grandines procrea-  
bunt.

13 hora 8. min. 10. Sol ingreditur sectionem æquinoctialis  
et zodiaci autumnalem, et æquat dies noctibus, ascendente  
28. gradu Tauri, in quo Mars terminum possidet, eumq̄ tris-  
gono intuetur, et est sequentis anguli dominus, et ab ipso des-  
fluit Sol, sub cuius radijs adhuc combustus latet in quinta do-  
mo. Luna duodecimam occupat, et quadrato Saturni in ter-  
tia domo constituti fortiter applicat in Ariete. Mercurius est  
in sua domo et sextili Saturni applicat, et in succedentibus  
gradib; ascendentis vim habet. Dominos igitur eligo ♃, et ♄,  
qui principaliter ventos multos, et impetuosos et siccum au-  
tumnus parient. Hominibus in humanis signis constituti  
♃, ♃, et ♄, maxime nocebunt, et morbis siccis infestabunt.  
Saturnus in tertia, et dominus nonæ in itineribus pericula, et  
in religione contentionum exasperationem portendit, et in  
□ Lunæ etiam grandines et pluuias sæpius ostendit.

15 arcturus cum Sole oritur. Venus et Iupiter trigono iun-  
16 guntur in aqueis signis. Venti igitur impetuosos, imbres et  
pluuiæ erunt.

17

18 quadrato coniunguntur Iupiter et Sol, et ventos vehe-  
mentes pluuias expellentes gignent.

20

21 Lucida coronæ exoritur ventos et tempestatem effi-  
26 ciet.

27 trigonus fit Veneris et Saturni, et quadratus Martis et

28 Iouis. Ideo venti spirabunt validi, et grandines, et imbres  
cadent.

Octobris

## OCTOBRIS.

- 1 Rursus coniunguntur Mars et Mercurius, et tetragonus
- 2 Iouis, et Mercurij accedit. Ideo ventos impetuosissimos  
aut terræ motum, æstum maiorem, quam autumnî na-  
tura postulat, et magnam aëris cōturbationem gignent.
- 10 Iupiter consistit in latere orientali sui epicycli, eiq; Luna
- 11 coniungitur, et Venus cordi m congregitur. Venti igitur  
spirabunt et serenitas erit.
- 17
- 18 trigono miscentur Iouis, Mercurius et Sol coniuncti,  
ventos ergo, et imbres, post serenum efficiunt.
- 23 Saturnus consistit in latere orientali sui epicycli, pleiades  
oriuntur vesperi.
- 25 sextilis fit Martis et Veneris in humidis locis, trigono mi
- 26 scentur ♄ et ♀. Venti igitur et pluuia erunt.

## NOVEMBRIS.

- 1 trigono copulantur Saturnus et Sol, frigidum aërem,
- 2 grandines, et pluuias gignent.
- 3
- 4 opponuntur Venus et Iupiter in humidis locis, et fit □  
Lunæ et ♄, \* Lunæ et ♃, et \* Lunæ et ♀. Venti erunt  
et pluuia copiosa.
- 5 Mercurius cordi m iungitur.
- 6 cor m occidit cum Sole. Venti erunt.
- 8 hyades occidunt mane, pluuia erunt.
- 9 Canis maior occidit cosmice, et cingulus orionis
- 10 pleiades occidunt mane
- 11 trigono copulantur Mars et Iupiter.
- 12 palilicium occidit mane. Hisce diebus nix cadet, et venti  
erunt.
- 20 Cor m oritur, et Luna Mercurij quadrato miscetur, ven-  
ti spirabunt.
- 26 oculus Tauri oritur vesperi, et nix cadet aut pluuia, ven-  
tiq; erunt:

Decem-

## D E C E M B R I S.

1  
2 Trigonus fit Saturni et ♄, niues producent copiosas!

11  
12 oponitur Sol Ioui in humidis locis, ventos et imbres aut niues efficient. Sol ingreditur Tropicum hybernum hora 1. min. 17. oriente 9. gradu Tauri cum vna pleiadum, quem Mercurius ex nona trigono intuetur in Capricorno. Saturnus & Luna cum Cane minore in quarta Cancrī dodecatemorio obtinent in trigono Martis, in scorpione, et septima, loco aquoso et signo frigido hærentis, cui Venus aquosam imaginis Capricorni partem, dodecatemorion vero Aquarij frigidissimum et humidissimum occupans quadrato miscetur ex vndecima. Sol nonam ex diametro Ioui copulatus possidet in humido loco, quem et Iupiter tenet. Mars est fortissimus exaltationem in angulo sequenti tenens, Saturnus vero domum possidet: Venus est domina ascendentis trigonum in loco Solis, Veneris, Medij cœli, Lunæ, ♃, et Saturni habet in vndecima. Hos igitur tres planetas iudico hyemi præficiendos esse: qui, cum ♃, ♄, Luna, ♄ sint in aqueis signis, Venus, Sol, et ♃ in hybernis, et Taurus ascendat, maximè frigidam, humidam, et niuosam hyemem parient. Altissimæ niues cadent: et aquarum multitudo multum nocitura erit: & horridissima nos frigora prement: aër pestilens & in salubris erit. ♃ in nona à ☐ Saturni domini nonæ in casu suo, Lunæ domo, & exaltatione ♃, constitutus in religione controuersiarum auctiosem, & religiosi personis damna & mala, in republica legū & statutorum mutationes & perturbationes, hominum interitum: Mars in septima, et in bella & contentiones, odia, amicorum incendia: Venus in vndecima, à Marte sauciata inter amicos diffidia, rixas, & animorum abalienationes, mulieribus infœlicem vitæ statum & conditionem, earumq; multarum mortem, quod & Luna à Saturno infortunata, et cum

○ cauda

cauda Draconis minatur, ostendunt & portendunt hoc, & sequenti anno.

16

17 fit ☉ Solis, & ♃, & ♃ ingreditur initium imaginis Scorpionis niues producens, Ideo venti niuosi, & asperi spirabunt.

22

23 trigono, qui quadrati vires recipit, iunguntur Venus & Iupiter, in humidis locis: itaq; niues copiosas producent.

26

27 Sol opponitur Saturno in ima epicycli parte, & eccentrici constituto in cardinalibus signis, sed humana praeditis figura: & Venus in ♃, & ♃ ♃ miscentur: & Iupiter & Mercurius ferè opponuntur in humidis locis. Quare asperrimum frigus, nebulosum & pestilens, ventos asperos, in quibusdam locis copiosas niues, & plurima mala producent & parient.

## BREVE PROGNOSTICON

& Generale de Annis subsequenti-  
bus usq; ad annum

1670.

**M**iranda sanè Astrorum constitutio incidit in annū Christi 1563. qualem multis seculis non fuisse existimo. Ite-  
taq; fieri non poterit: quin hoc & sequentibus annis maxima  
omnium rerum permutatio, imperiorum ruina, regnorum  
laceratio, legum & morum peruersitas, armorum strepitus,  
inundationes aquarum, prodigia, terræ motus, Cometarum  
inflammatio, pestiferi morbi, deniq; insolita mala futura sint.  
Præcipuos siderum positus, cum breui explicatione subiun-  
gam:

gam: cum hoc tempore ad viuum refecare omnia, & minū-  
tissima quæcūq; diligentissimè, vt par erat, persequi non liceat.  
Primum occurrit 27. die Ianuarij anni 1563. hora 11. min. 20.  
tempore apparenti diameter Iouis & Martis in 25, grad. &  
52. mi. II, & ♃ signorum bicorporeorū: quorum hic tertiam,  
ille nonam occupat. Significant præter ventos vehementes,  
niues, & imbres copiosos in religione zifania multa & con-  
tentiones, dissidia inter Principes et Religiosos, nobilibus, lo-  
uialibusq; mala. Secundo offert sese die 19. Februarij hora 9.  
minu. 5. oppositio Saturni in nona constellationem II, & 11.  
grad. 59. min. dodecatemoriū ☿ obtinentis, & Martis in ter-  
tia & imagine ♃ constituti. Quare rursus mutationis in re-  
publica, dissensionis inter Principes, Theologos & religio-  
sas, aëris corruptionis, multorum morborum, bellorum, im-  
brium multitudinis, odiorum, inuidiæ, stuporis, machinatio-  
num variarum, & stratagetuatum significationes & porten-  
ta repetuntur & augentur. Tropica enim sunt signa, & figu-  
ra humana exornata, in quibus vires venenatas diffundunt  
planetae, hominum vitæ propter contrarias qualitates inimi-  
cissimi. Itaq; hominibus, Regibus, Principibus, & Imperijs si-  
gnificant: & aëris & aquæ infectionem, imbrium copiam &  
fluuiorum inundationes minantur sæpius per æstatem: præ-  
sertim cum tres superiores Planetae per Maium & Iunium  
constituantur in aqueis signis. Tertio Luna inter aspe-  
ctum nostrum & Solem posita opacitate, densitateq; corpo-  
ris sui priuabit nos viuifico Solis lumine magna ex parte die  
20. Iunij hora 5. min. 2. principium, quo paulatim incipit pars  
luminis Solaris cœlo regeri, fit hora 4. min. 2. Rursus vero  
recuperamus congenitum lumen hora 6. min. 2. positus au-  
tem astrorum est admirabilis. Nam Sol, Luna, ♃, ♄, ♀, & cau-  
da Draconis in octaua domo mortis, signo tropico, æstiuo  
aqueo, & imagine Geminorum humana à Marte constituto  
in quarto domicilio, signo æquinoctiali, verno & Asterismo  
O 2 Piscium

*Eclipsis  
Solis.*

Pisclum sauciantur & inficiuntur: & quod peius est, Saturnus cum cauda eleuatur supra omnes planetas, & ☿ domini anguli sequentis, & coniuictum Herculi suo corpore lædit. Itaq; non dubium est: quin Deus æternus maximis poenis affecturus sit humanum genus, & mutaturus regna & imperia. Turcarum aduentum sequentibus annis, vt etiam magna Iouis et Saturni Synodus, portendūt hi positus. Nam, vt supra in præfatione memini, Turcarum caput potentia, cum præcessisset magna coniuictio ♃ & ♄ in Scorpione, qui est in trigono huius Eclipsis, & o- magnæ ♃ & ♄. Quare Turcas Italiã, & Germaniæ partem, (ô Sanctæ Diuinitatis personæ hanc terris auertite pestem) occupaturos, & vastaturos esse valdè pertimescendum est. Neq; ab isto hoste solum mala impendebunt: sed quidam nostrates Principes inter se dissentient capitali odio, bellis se mutuo laceffent et perdent: mutationi & translationi imperij incumbent: pro sceptro dimicabunt & summa rerum potestate. Aliqui ex ipsis pro hæreditate sibi à parentibus, qui vita excedent, relicta, & successione pugnabūt: quidam in mortem & exitium ruent. Iupiter præcipuus Eclipsis dominus cum Apolline, & Mercurius alter præses cum Hercule ornabunt aliquem ex principibus summa gloria & potentia, qui domitis tandem rebellibus Monarchiam sibi constituet effuso multo sanguine ereptaq; potentia multis principibus. Sol est dominus nonæ, in tropico signo: ideo ingentes mutationes in republica, & religione propter mortem aliquorum Heroum portendit in Europa, & in primis in Gallia, Scotia, Germania, Anglia, Hollandia, Prussia, Littuania, Saxonia, Polonia &c. Præterea Iupiter & Mercurius in quadrato Martis ventos vehemētissimos, tempestates & procellas maximas terra mariq;, aquarum inundationes, pluuias multas, interdum vehementes æstus, maximam vastitatem & penuriam rerum terrarum nascentium, pestem sequissimã, terræ motus, prodigia, Cometas, faces

faces



faces, meteora, flammantia fulmina, mirandos rerum omnium  
euentus, subitos & casus varios, & multa inaudita & in-  
solita mala generi humano minantur, & portendunt. Anno  
à nato Christo 1536. Eclipsis Solis 8. ferè punctorum in 6.  
gradu ☿ fuit: cuius effectu sæuiente anno 1537. 26. die Maij  
hora 4. post meridiem igni cœlesti accensa, funditus dissipata  
& euersa est vetus arx Haydelbergensis, & plurima damna  
nouæ arci, & ciuitati peperit. Altero anno stella magna in oc-  
casu visa & cœlo delapsa est: Cometa apparuit: Turca præ-  
liatus est: & alia, quæ acciderint insignia historiæ nobis indi-  
cant. Sed hæc præsens Eclipsis multo horribilior est, propter  
Synodum planetarum circa Eclipsis locum, & Martis posi-  
tum. Idcirco effectus horribilior etiam multo timendus erit.  
Producere autem hic Solis labor suos effectus incipiet mense  
Aprili anni 1564. seuiet maximè 1565. & finem operationis  
faciet rursus in Aprili anni 1566. Quarto, vt Luna terram  
paulò ante destituit vitali calore, & radijs Solis: ita ipsa terra  
vicissim quasi iniuriam nunc vindicans sua interpositione  
Lunæ lumen Solis eripit die 5. Iulij hora 9. min. 3. vt ego ex  
stadij Ephemeridibus motibus ad examen reuocatis depre-  
hendi. Secundum Alphonsinorum Calculum hora 9. min.  
58. Principium contingit Eclipsis apud nos secundū Stadium  
hora 7. min. 21. noctis, secundum Alphonsios vero hora 8.  
min 18. Finis vero Stadio fit hora 10. min. 45. sed Alphonsi-  
nis hora 11. min. 38. Obscuratur Luna iuxta Stadij Epheme-  
rides punctis 11. & 34. seru: in domo duodecima carceris,  
ascendente gradu 18. ♄, Sole, ♃, ♄, & cauda in sexta domo  
locatis, Marte in secunda hos, & Lunam quadrato radio im-  
pugnante ex Ariete nonæ sphaeræ. Saturnus est dominus Lu-  
næ & anguli sequentis. Itaq; graues pariet morbos arrodens  
tes & serpentes Elephantiasim, lepram, fistulas, scrophulas,  
impetigines, & similes, quibus depascitur caro. Cum sit in do-  
mo Lunæ, & exaltatione Iouis Saturnus combustus, senum  
O 3 mortes

mortes, seruis in foelicem statum, captiuitates & carceres, & mulieribus, equorum interitum & aliorum animalium, nobilibus, & magistratui, mutationesq; in republica portendit. Deinde aëris humiditatem magnam, nebulas, insalubrem, & pestilentem aëra in Septembri & Octobri huius anni 1563. & horrendum frigus hyemis efficiet. Producit enim effectus suos statim in Septembri hæc Eclipsis, & finiet in Decembri. Cum superioris anni Eclipsis Lunæ suos effectus huic coniungat: mirabilis profectò tempestas in Augusto, Septembri & Octobri præcipuè, futura portenditur: & mirandi rerum euentus, terræ motus, prodigia, aquarum inundationes, pestis, bella, flammæ fulmina & alia quæ supra annotata sunt, erunt. Quinto, die 9. Iulij hor. 12. mi. 13. noctis quadrato radio miscentur Iupiter in tertia domo & 19. grad. 12. ☿ constitutus, & ♃ in duodecima et V collocatus, ascendente Tauro. Signum Martis est æquinoctiale in nono orbe, bicorporeum in octauo: Iouis est tropicum & bicorporeum. Augent igitur mutationis in republica & religione, & perturbationis dogmatum in Ecclesia significationes. Ac præter tonitrua, fulgura, fulmina, & ventos impetuosos, minantur nobilibus, principibus, & regibus, inter quos varij motus bellorum, acres contentiones, & dissensiones erunt. Sexto, duo hostiles planetæ, Mars & Saturnus tetragono dissident die Iulij 18. hora 3. min. 0. Horoscopante 28. gradu Scorpionis, Saturno in octaua domo, & 24. gradu 18. min. ☿ constituto, Marte in quinta hærente. Mortem igitur plurimorum hominum, Piscium penuriam, imbres, grandines, tonitrua, & terræ motus portendunt, & superiora exasperant mala, & parentibus sollicitudinem & tristitiam liberorum causa pariunt. Septimo magna Iouis & Saturni coniunctio contingit die 25. Augusti mane hora 6. min. 19. de qua supra in præfatione verba feci. Ac portendit mutationem magnam in regnis & imperijs, mortes Regum & Principum, sectas & hæreses plurimas, inunda-

inunda-

inundationes aquarum, biennio post aut circiter Cometæ  
apparitionem, terræ motus & concussionem, & alia insolita  
mala, & morbos serpentes & pestiferos. Anno 1504. fuit 4,  
& h Synodus in ̄ quoq̄, quam anno 1506. Cometa subse-  
cutus est, & in Insubria tanta post siccitas exorta: vt in ea re-  
gione à Ianuario in Nouembrem nulla prorsus pluuia terram  
humectauerit. Hanc coniunctionem mors Philippi, Maxi-  
miliani Cæsaris filij, Regis Hispaniarum & Ducis Burgun-  
diæ subsecuta est, Pòst bellum grauissimū Maximilianus ad-  
uersos Venetos gessit, in quo & plurima cruenta prælia, &  
mirabiles mutationes acciderunt: & Selinus Turcarum im-  
perator patrē regno exuit, duos Soldanos deuicit, Aegyptū,  
& Arabiam suo regno adiecit. Itaq̄ valde pertimescendum  
est, Turcas irrupturos esse sequentibus annis in Italiam, &  
Germaniam nostram, easq̄ oppressuros misera seruitute. De-  
us interim dabit Regem magnum, qui sit repressurus Turcas  
ne totam Ecclesiam vastare, & limites à Deo præscriptos &  
ordinatos transgredi possint. Deus æternus veris gemitibus,  
spiritu contrito & humiliato orandus est: vt humani Generis  
pestem Turcam vastatorem reprimat, & hostem filij sui Do-  
mini nostri Iesu Christi perdat. Sed Deus nocentes impiorū  
armis, tanquam flagellis quibusdam punire, ac deinceps in  
ignem flagella conijcere consuevit. Octauo, die 8. Octo-  
bris rursus quadrato radio congregiuntur Iupiter iuxta præ-  
sepe, & Mars in asterismo Arietis, & sequenti die etiam te-  
tragono iunguntur h & ̄. Nono, 17. die Octobris quadra-  
tus ̄ in imagine Arietis, & h in asterismo ̄ iuxta præsepe,  
& Asellos constitutorum celebratur, & eodem tempore Sol  
Marti opponitur, & h quadrato copulatur. Mox 20. die  
etiam Solis & Iouis tetragonus fit: & 26. diametro ♀ & ̄  
dissiunguntur. Quocirca Mense Octobri vehementissimi  
venti, terræ motus, ruinae ædificiorum, tonitrua & fulmina in  
quibusdam locis, aquarum inundationes, miracula, prodigia,  
& mutas

& mutationes, & infolica mala erunt portendentia maximas calamitates & mutationes ingentes instatu politico & Ecclesiastico. Αρχωμένον δὲ πόντων γίνεσθαι, ἀνακύψατε, καὶ ἐπάρατε πᾶς κεφαλᾶς ὑμῶν διότι ἐγγίσει ἡ ἀπολύτρωσις ἡμῶν. Ultimo Maij anni 1564. celebratur rursus Synodus Saturni & Martis iuxta præsepe in asterismo Cancrī: & 13. Iunij ♃ & ♃ coniunguntur, & in Iulio sunt in Leone 5. planetæ. Itaq; præter effectus, quos Solis Eclipsis præterita in hoc anno promet, significant ingentem æstum, meteora ignea, conflagrationes & euerfiones ædificiorum, terræmotus, morbos pestiferos, flammantia fulmina, sterilitates, & ingentia mala.

Anno 1565. die Nouembris hora 13. min. 16. tempore apparenti, vt ex Ephemeridibus Stadij emendatis, motibus Solis & Lunæ ad examen reuocatis inueni, Luna deficit luminæ ad 11. puncta & 46. min. principium contingit hora noctis duodecima. Finis vero mane diei 8. hora 7. min. 31. Tempore autē medio Eclipsis ascendit 16. ♃, ♃ intropico signo & II octauæ Sphæræ in sequenti angulo locatur in □ 4 hærentis in prima, ac constellatione ♃ et culminat hircus naturæ ♃ & ♃, Mercurius dominus sequentis anguli in tertia, et in latere occidentali sui epicycli, et dodecatemorio ♃, asterismo vero libræ constituitur, Domina Eclipsis Venus in fine constellationis ♃ turbulento in quarta est. Mercurius igitur et Mars principibus, regibus, et magnatibus quibusdā dieiectionem, calamitates, et quibusdam exitium ac mortem, in sacris et politicis mutationes, contentiones inter Theologos, sicut et cauda et locus Eclipsis in nona minantur, bella et dissensiones inter Principes, ventos vehementes, inter socios iurgia, et odia, in itineribus pœricula, morbos serpentes, destructiones ædificiorum et fundamentorum aliquorum designant. Venus vero in ♃ domo in quarta, et recepta à ♃, qui est in apogæo sui eccentrici, vbertatem aliquam vini et frumenti, et numerosam sobolem et multa coniugia portendit. Producet hæc  
Eclipsis

Eclipsis suum effectum in Iulio, Augusto & Septembri anni 1566.

Anno 1566. die 28. Octobris hora 4. min. 32. (vt motus Solis & Lunæ ad calculum reuocatus ex Ephemeridibus Stadij emendatis de sumptus ostendit) Lunæ fit Eclipsis 18. punctorum. Principium contingit hora 2. min. 39. finis vero hora 6. min. 25. Sed Alphonsinus calculus ostendit medium Eclipsis fieri hora 5. min. 23. principium hora 3. min. 32. finem hora 7. min. 14. Hæc Eclipsis orientalibus magis, quam nobis minatur. Proinde Turcis cladem aliquam, cum in  $\odot$  in fiat, minari iudico: captiuis & exulibus extremam calamitatem, equorum, & pecorum interitum, fratrum & propinquorum odia & inimicitias capitales, cum Luna sit domina tertiæ & pericula in itineribus, seruos malignos, prælia, & bella significat. Venus est domina Lunæ & ascendens in sexta in domo propria cum  $\Upsilon$ , &  $\Phi$ . Itaque  $\Phi$  &  $\Upsilon$  secundum Ptolomeum fertilitatem apud eos, quibus Eclipsis significat, pacem, placida coniugia, incrementa facultatum, reuerentiam religionum, in aëre temperamentum bonum, humidum, & fecundos imbres designant. Quocirca post nubila phœbus lucebit aliquid quantisper, & Deus suis quietem aliquam tribuet. Statim in Nouembri incipiet producere suos effectus, & finiet eos in Martio anni 1567. Sed hoc, quicquid sit, quietis non durabile futurum est. Nam anno 1567. die Aprilis 9. hora 11. min. 35. die fit Eclipsis horribilis Solis 10. punctorum 26. scrup. ascendente 8. gradu Leonis, Sole, Luna &  $\Phi$  in decima, Marte in nona,  $\Upsilon$  in quarta,  $\Psi$  in secunda constitutis. Mars est dominus Eclipsis, & Sol dominus anguli sequentis, quem Mars disponit. Ergo grauissimos æstus accendet, ciebit bella, seditiones intestinas, captiuitates, excidia urbium, populi tumultus, principum iras, & subitas neces. Præterea febres tertianas, sanguinis eruptiones, morbos acutos, violentos interitus iuuenum, violentiam, iniurias, incendia, homicidia, rapinas,

P latrocis

*Eclipsis  
Solis  
horribilis.*

latrocinia, in aëre ventos calidos, pestiferos & tabificos, ful-  
minum iaculationes, turbines & siccitates efficiet: frumenta,  
& res terra nascentes diminuit, & vel propter aestus antequam  
inuehantur, vel inuectas incendijs perdit. In nona ♃, & Eclis-  
plis in æquinoctiali signo, sacrorum & religionum mutatio-  
nes, & bella religionis causa, & spiritualibus vt vocant, per-  
sonis perniciem, & mortem. aliaq; mala minantur. Ô Germa-  
niæ Principes, Poloniæ equites, Gallia procures, Ô Ciuitates  
Imperiales vobis plurimæ clades portenduntur vestrum  
multi regnis exuētur, à populis & subditis tumultus experien-  
tur: Grauius oppugnabuntur & vastabuntur, decusq; &  
gloria vestra concidet. Cometæ et Meteora apparebunt.

Anno 1540. non dissimilis multum Solis Eclipsis contigit:  
quæ calamitates in Europa subsequatæ sint, possunt plurimi  
meminisse, plurimi vini optimi eo anno natum est. Inducere  
autem incipiet suos effectus hic Solis labor in Septembri, an-  
ni 1567. & durabit usq; ad finem anni 1569. Absolui fœlis-  
citer, Dei beneficio, hoc meum Prognosticon Ptolomæi re-  
gulas, & iudicandi modum sequutus: tempora vero coniun-  
ctionum, oppositionum, & quadraturarum planetarum ipse  
inquisiui: Eclipsium autem lunarium temporibus ad examen  
reuocatis sæpius falsa esse deprehendi, aut certè motus lumi-  
num falsos esse necesse est. Si Ephemerides Stadij maiore cum  
diligentia typis excusæ essent: sperarem me fundamentis cer-  
tis innixum vera prognostica de Ptolomæi sententia protu-  
lisse. Peto autem, æquissime lector, si quid erroris cõmissum  
est, ne statim Astrologiam vanitatis arguas, & damnes: me  
potius accusato, & eos, quibus curæ esse debebat: vt Astro-  
logi certas locorum longitudes, verosq; Astrorum motus,  
tanquam fundamenta artis diuinatricis habere possent. Hoc  
enim non est priuati cuiusuis Astronomi, qui facultatibus &  
ope aliorum destituitur. Cogites etiam propter humani in-  
genij imbecillitatem, & artis immensam difficultatem non  
posse

posse

posse fieri: vt de omnibus rebus exactum iudicium proferant  
 Astrologi additis circumstantijs locorum, personarum, & si-  
 milium: quæ quidem, licet addi aliquando possent: tamen non  
 sine periculo hoc fieri potest. Cum autem nõ satis sit Christia-  
 no homini nosse signa futurarum calamitatum: sed officij ip-  
 sius sit remedia quærere, quibus malis mederi possit: hortor &  
 moneo bonos, modestos, & pios omnes, (Cætera enim turba  
 non curat, nec aspicit signa, & minas cœlestes, altũ interim E-  
 picureum somnum dormit) vt singuli vitam emendent, pœ-  
 nitentiã agant, sese præparent ad crucem Domini ferendam,  
 Deum precentur & adorent spiritu & fide: vt nos in sui agni-  
 tione vera conseruare protegere vmbra alarum suarum, pa-  
 cem & tranquillitatem dare & conseruare, zizania in Eccle-  
 sia extirpare, dissensiones inter Christianos tollere, nos vnum  
 in Christo efficere, pios gubernatores regere, & tueri velit.

Qui hoc fecerit, iam ille verè signorum usum à Deo Lucae 21.  
 monstratum consequetur: & tutus iam erit, pacataq; & tran-  
 quilla conscientia, & fide firmus & intrepidus: nec quicquam  
 mali ei accidere poterit, etiamsi totus fractus illabatur orbis.  
 Deum æternum patrem Domini nostri Iesu Christi veris ge-  
 mitibus & votis precor: vt Ecclesiam suam miserè afflictam,  
 & distractam opinionum varietate & dissentione conseruet,  
 & tueatur, & tranquillam efficiat, pacem & tranquillitatem  
 rebus pub: concedat, latè suam doctrinam de filio suo spargat

& propaget: & Te Illustrissimum & clementissi-

mum, & Sapientem Principem diu no-

bis in columem conseruare

velit Amen.

\*

P 2 MARTI

MARTINVS ROLAN-  
DVS FRISINGEN.

Τῷ ἀναγνώστῃ.

Φωσῆρας φαῦσιν πόπ' ἐν εὐριώματι κῆϊσι,  
Φοῖβον τὰν γ' αἰγλῶν, ἀσροπατήρ. χθόν' ἐπί.  
Φοῖβ' ἐπισράπῃ ἐνὶ ἄμασι, εὐράπῃ αἰγλα,  
Γᾶν πάρα πάσησιν νύκτεσι, φωτομίκρα.  
Σάμια, εὐδ' ἐμῶν ἀμᾶς, ἐτ' ἄματα κθδ',  
Ἀσραίου ἐχουῖν ἀσδρόσιν ἐνὶ.  
Ἀσρόσοφ' Ζαμουὴλ τὰ Σιδ' ηροκράτησιν πατὰ βίβλοσιν,  
Τὰν δ' εὐ φαίινσιν τοι, πάντα νυφαιτῆσιν φάσιν.



21. Jan. 1981





A  
A