

drückt er ihm seine große Verehrung aus und schließt mit den Worten: Nisi tibi molestus sum, te etiam atque etiam oro vehementer, ut hoc tuum inventum studiosis communices, et tuas de mundi sphaera lucubrationes una cum tabulis et si quid habes praeterea, quod ad eandem rem pertineat, primo tempore ad me mittas. Dedi autem negotium Theodorico a Reden, ut istic meis sumtibus omnia describantur atque ad me transferantur. Quod si mihi morem in hac re gesseris, intelliges te cum homine nominis tui studioso et tantae

eam fugere curavit. Vixit annos LXV dies XXIX. obiit anno Chr. MDXXXVII.

Zur Zeit der Reformation war Herr des hiesigen Schlosses Antonius von Schönberg. Er war Rat Herzogs Georg des Bärtigen und im Herzogtum Sachsen unter dem Adel einer der ersten, welcher der evangelischen Lehre zuneigte. Infolgedessen fiel er in Ungnade und mußte 1533 nach Freiberg flüchten, wo ihn Herzog Heinrich zu seinem Rat erhob. Nach dessen Tode wurde er von Herzog Moritz verhaftet, bald jedoch wieder in Freiheit gesetzt und erlangte seine Güter

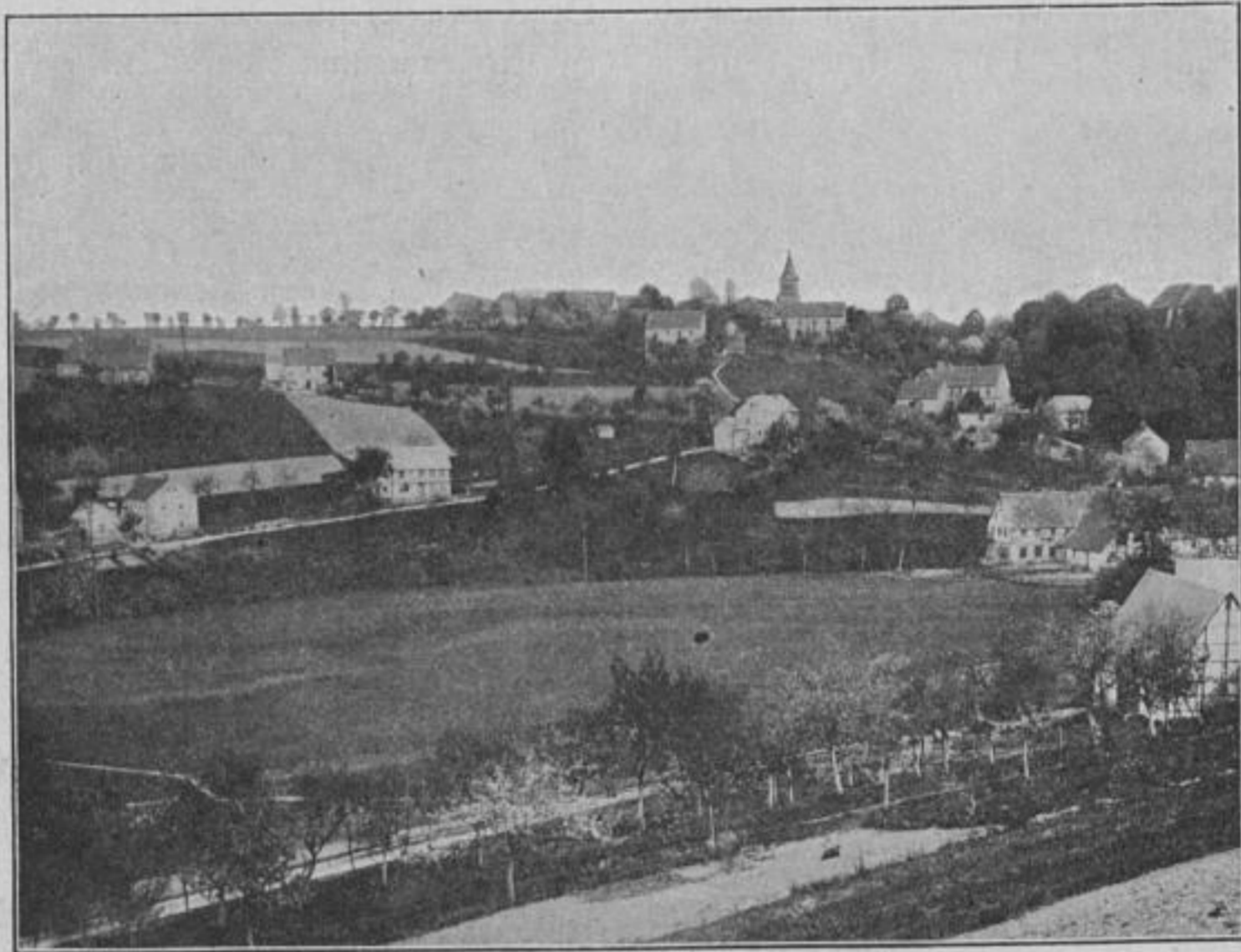

Rothschönberg 1900.

virtuti satisfacere cupiente rem habuisse. Vale. Romae Calendis Novembris anno 1536. Sein Grabmal, das sich an der Fassade der Dominikanerkirche S. Maria sopra Minerva in Rom befindet, hat folgende Aufschrift: hoc vili quem a tergo, lector, habes, loculo conditus est in quo mira rerum peritia, catholica doctrina atque religio fuit: Nicolaus a Schönberg, natione Suevus, ordinis praedicatorum Cardinalis Capuanus a Paulo III pontifice maximo creatus, quem nobilem genere ipsa nobiliorem edidit virtus, qui tanto majori laude post mortem efferendus est, quanto ipse moriturus

und Würden wieder. Durch die Jahrhunderte hindurch sind die Besitzer von Schönberg sämtlich evangelisch-lutherisch geblieben bis auf den jetzigen, den Herrn Kammerherrn Egon Ferdinand Casar v. Schönberg, der, nachdem zwei Jahre vorher seine Mutter und sein Bruder in Rom zur römisch-katholischen Kirche übergetreten waren, im Jahre 1871 ebenfalls übertrat. Infolgedessen hat er gemäß dem Kirchengesetze vom Jahre 1898 das Patronatsrecht über die der hiesigen Rittergutherrschaft unterstellten Kirchen Rothschönberg, Burkhardtswalde, Sora, Wilsdruff, Limbach und Blankenstein verloren.

Von dem Schlosse hat nun auch der ganze