

H. Sax. H
1781 5

Nr. 38—39.

Preis pro Nr. 10 Pf.

Möckel's
Adress- u. Auskunftsbücher.

Schwarzenberg i. Erzgh.

1894.

Leipzig,
Möckel's Verlag, Körnerplatz 3.

(Auslieferung durch J. Wilde, Leipzig.)

MC

Möckel's
Adreß- und Auskunftsbücher.

Schwarzenberg i. Erzgeb.



Leipzig 1894,
Möckel's Verlag, Körnerplatz 3.

1895 * 470

Inhaltsverzeichnis.

- Seite 3—6. Hôtel-, Restaurant- etc. Anzeigen.
„ 7—18. Allgemeines über Schwarzenberg.
„ 19—25. Anzeigen von Industriellen.
„ 26—40. Adressen- resp. Branchenverzeichnis.
„ 40—47. Anzeigen von Handel- und Gewerbetreibenden.

Die Bearbeitung des Theiles „Allgemeines über Schwarzenberg“, sowie des „Adressen- resp. Branchenverzeichnis“ ist durch Herrn Sparkassen-Controleur Markert in Schwarzenberg auf Grund amtlicher Unterlagen erfolgt.

Schwarzenberg,

Restaurant

„Zur Terrasse“

empfiehlt sich dem geehrten Publikum
angelegentlichst.

Franz. Billard, Piano, Gesellschafts-
zimmer, ff Biere und Weine,
sowie Speisen à la carte zu jeder Tageszeit.

Vorzügl. Mittagstisch.

Paul Ullmann.

Herrliche Aussicht in das Schwarzwasserthal.

In unmittelbarer Nähe von Kirche und Schloss.

Kessler's Naturheilanstalt

im Bad Ottenstein - Schwarzenberg,

Perle des sächsischen Erzgebirges, herrlich, romantisch und geschützt im Schwarzwasserthal gelegener Gebirgsort mit ausgedehnten Spaziergängen in den verschiedenen Thälern, Bergen und grossen Waldungen.
Seehöhe 484 Meter.

Ausserordentliche Erfolge bei Nerven-, Herz-, Lungen-, Magen-, Unterleibs-, Frauen- und Zuckerkrankheiten. Sommer- und Winterkuren. Prospecte frei durch den Besitzer.



Das
Hotel Bad Ottenstein.

(8 Minuten vom Bahnhof entfernt),

empfiehlt sich den Herren Reisenden und Touristen bei mässigen Preisen und bester aufmerksamster Bedienung. Sehr freundliche Logis mit franz. Betten, auch für grosse Vereine. Bei längerem Aufenthalt Ermässigung. Schönste Verkehrsräume. Altdeutsche Bierstube. Prächtiger Garten und Parkanlagen. Geschirr am Bahnhof.

Hochachtungsvoll

Max Kessler.

Hotel Sächs. Hof, Schwarzenberg. Bes. F. H. Leipzig.

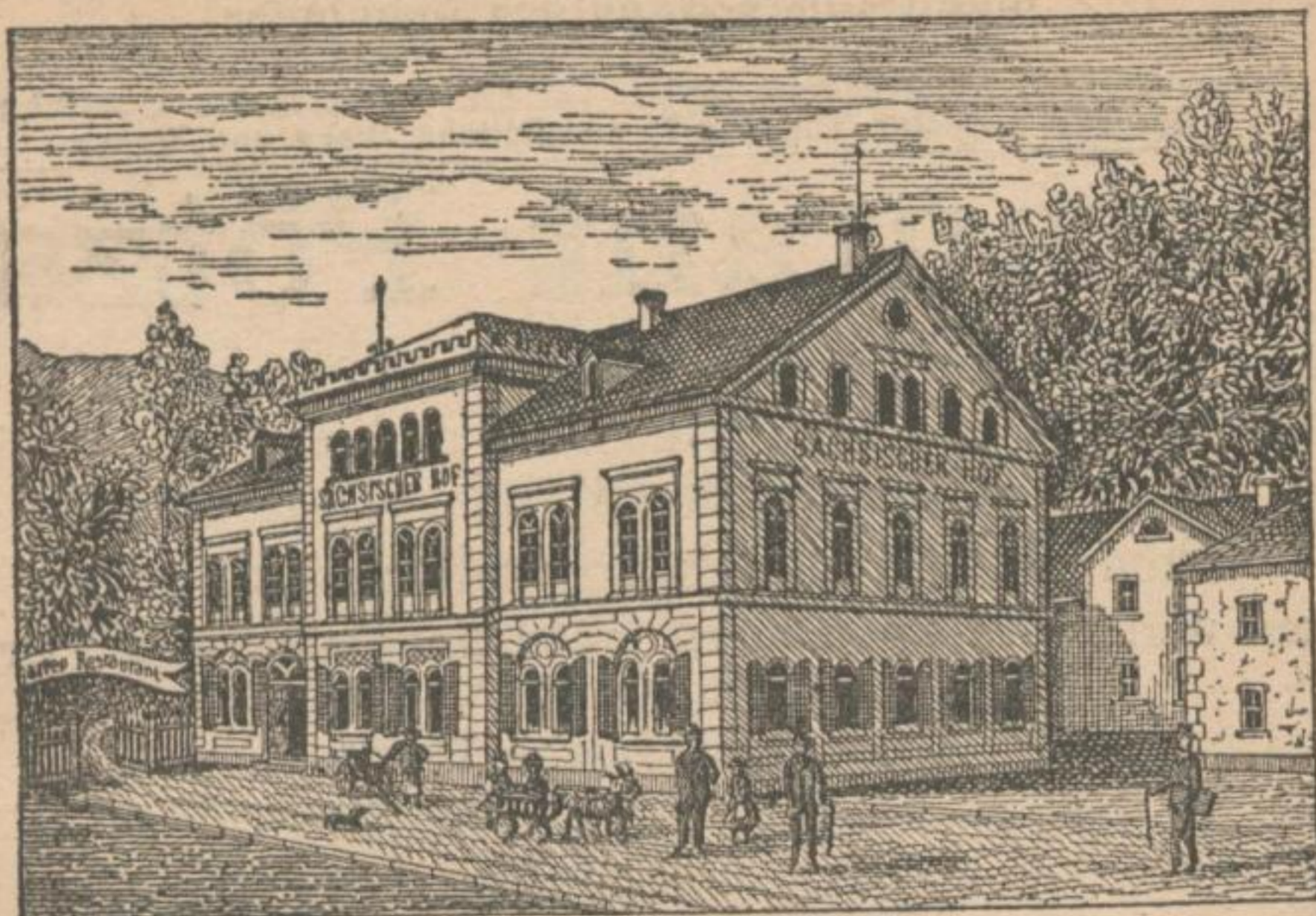

3 Minuten vom Bahnhof, 5 Minuten zur Stadt, am
Kreuzpunkt von 4 Strassen gelegen,
empfiehlt sich einem geehrten reisenden Publikum mit der Zusicherung bester aufmerksamer Bedienung.

Achtungsvoll
H. Leipzig.

Hotel-Ratskeller, Schwarzenberg. am Marktplatz, Mitte der Stadt



hält sich dem geehrten reisenden Publikum bestens empfohlen. Table
d'hôte $\frac{1}{2}$ 1 Uhr, Hausdiener und Omnibus am Bahnhof, Lohngeschirr
im Haus, gute Stallung.

O. Müller

Gasthaus zum Schützenhaus, Schwarzenberg.
Piano! **Besitzer Hermann Schmidt.** Grosser Saal!
unmittelbare Nähe des Bahnhofes,
empfiehlt sich dem geehrten hiesigen und auswärtigen Publikum.
Sehenswürdigkeit: Siebenbürges Linde. Von hier Weg nach dem Fürstenberg.
Speisen zu jeder Tageszeit; vorzügliche Biere und Weine.

Restaurant Pötzsch

bietet von seiner Veranda romantischen Ausblick in das
Schwarzwasserthal, Bad Ottenstein und auf die umliegenden
Höhen, den **Albertsthurm**, den Spiegelwald etc.
Schöne Lokalitäten mit Gesellschafts-Zimmer.
Warme und kalte Speisen zu jeder Tageszeit. — ff. Erlanger
und div. andere bestgepflegte Biere.
Reine, preiswerthe Weine.

Neu!

Neu!

B. Leonhardt's

Conditorei, Restaurant & Cafe,
Selectenschulplatz,

hält seine neuen, entsprechend vergrößerten Localitäten den
geehrten Reisenden bestens empfohlen.

Reichhaltiges Conditorei-Büffet.

Echt bürgerl. Pilsner- und Bairisch-Bier.

Franz. Billard — Piano — Symphonion
Gesellschaftszimmer.

Bruno Leonhardt.

Tapetenhandlung,

Lager von Papier- und Metall-Schablonen.

Wilk. Adler, Schlossstrasse 9.

Allgemeines über Schwarzenberg.

Schwarzenberg: Stadt mit revidirter Städteordnung, ca. 3700 Einwohner, gehört zum Verwaltungsbezirk der Kgl. Kreishauptmannschaft Zwickau und ist der Sitz mehrerer Königl. Behörden, als: Amtsgericht, Amtshauptmannschaft, Bezirkssteuer-Einnahme, Forstrentamt, Straßen- und Wasserbau-Inspection, Brandversicherungs-Inspection, Eisenbahn-Bauamt, Vermessungs-Ingenieur-Bureau.

Lage: 429 m. über dem Meerespiegel (Marktplatz 464 m. und Hinterhenneberg — Ortstheil von Schwarzenberg — 620 m.)

Verkehrsreiche Straßen und Plätze sind: Schloßstraße, Bahnhofstraße, Badstraße, Karlsbaderstraße, Erlaerstraße, Vorstadt, Bismarkplatz.

Verkehrsverhältnisse: Kgl. Sächs. Staatseisenbahn. Linien: Werdau-Schwarzenberg-Annaberg und Schwarzenberg-Johanngeorgenstadt.

Fahrzeit von Schwarzenberg nach Zwickau $1\frac{3}{4}$ St.,
nach Werdau $2\frac{1}{2}$ St.

Fahrzeit von Schwarzenberg nach Johanngeorgenstadt $1\frac{1}{4}$ Std.

Bahnhof 10 Min. von der Stadt entfernt; Haltestelle (an der Linie Schwarzenberg-Johanngeorgenstadt) ebenfalls 10 Min. Omnibusverbindung vom Bahnhof nach der Stadt (Marktplatz) zu jedem Zuge.

Gewerbe und Handel: Alle Branchen vertreten.

Industrie: Kammgarnspinnerei, Blechwaarenfabrikation, Pechfiedereien, Ziegeleien.

Geschichtliches: Zur Entstehung der Stadt hat das Schloß Veranlassung gegeben, welches Kaiser Heinrich I., Otto's des Erlauchten Sohn, zum Schutze der Bevölkerung gegen räuberische Horden und zur Bewachung der Sorben zu Anfang des 10. Jahrhunderts hatte erbauen lassen. Die ersten Anwohner des

Schlosses und der Umgebung sind wohl Slaven gewesen, worauf auch der frühere Name des Ortes: Czornitz, Schurnitz = Schwarzwasser, der Name des Flusses, an welchem die Stadt liegt, hindeutet. Später hieß die Stadt abwechselnd Swarzenberg (1382) und Schwarzburgk (1573). Die Stadt wurde nebst der Herrschaft Schwarzenberg laut Urkunde im Jahre 1212 vom Kaiser Friedrich II. an König Ottokar von Böhmen gegeben, beide gingen im Jahre 1372 als böhmisches Lehen an Friedrich, Balthasar und Wilhelm, die Söhne Friedrichs des Ernsthaften von Meissen über und wurden im Jahre 1495 mit Kursachsen vereinigt. Als das Schloß in den Besitz des Kurfürsten kam, war es ein verfallenes größtenteils hölzernes Bauwerk. Der Kurfürst August ließ es vom Jahre 1555 an ganz neu steinern aufführen, mit Mauern, festen Thoren, Zugbrücken, u. s. w. versehen und dadurch in ein festes Schloß umwandeln. Im 30 jährigen Kriege, als es die Kaiserlichen eingenommen hatten, mußte es erst durch eine Belagerung von den kurfürstlichen Truppen wieder erobert werden.

Ueber die ferneren Schicksale Schwarzenberg's ist Folgendes noch bekannt geworden:

Im Jahre 1430 wurde Schwarzenberg von den Hussiten erstürmt und eingeäschert. Die Stadt schien später sehr heruntergekommen zu sein, als sie Kurfürst Johann Friedrich erkaufte, denn bald nach der Erwerbung erließ er einen Befehl „zur Aufnahme der Stadt die wilden Schweine und Bären abzuschießen.“ Beweis genug, wie wild die Umgegend noch war.

Während des 30 jährigen Krieges wüthete die Pest im Jahre 1625. Im Jahre 1632 ward die Stadt von den Kaiserlichen eingenommen und durch Raub und Plünderung verheert. Die Kaiserlichen brachten ansteckende Seuchen mit, hausten 18 Wochen hier und konnten erst nach obenerwähnter Belagerung durch kurfürstliche Truppen vertrieben werden.

Kurz nach dem Frieden des 30 jährigen Krieges brannte am 24. Juni 1649 die ganze Stadt wieder ab.

Nach mehrtägigem Regen vom 4.—7. August des Jahres 1661 schwoll das Schwarzwasser zu einer ungewöhnlichen Höhe. Die Wasserfluth riß alle Brücken und Stege im Thale weg, überschwemmte Wiesen und Felder, ersäufte die Hochöfen und richtete großen Schaden an. Ein gleiches wird von einem

großen Wasser im Sommer des Jahres 1675 berichtet. Im Jahre 1609 brannte wieder fast die ganze Stadt ab.

Der letzte große Brand war am 3. Osterfeiertag des Jahres 1824 (2. Mai). Er vernichtete wieder die ganze Stadt außer Schloß und Kirche binnen wenigen Stunden. Seitdem ist sie aber durch festere Bauart vor derartigen Unfällen geschützter und dormalen ein blühendes Städtchen.

Sehenswürdigkeiten. 1. Der Ottenstein (473,4 m.) mit interessanten Felspartien, Promenadenwegen und Aussichtsthurm, oberhalb des Bades Ottenstein. Für alle Vergnügungslustigen bietet das Bad Ottenstein einen starken Anziehungspunkt. Das Bad liegt am Fuße des Berges Ottenstein, welcher schön bewaldet ist und schöne Parkanlagen, als Wandelgänge, Lauben, Ruhebänke, Ziersträucher, Blumenbeete zeigt.

2. Der Todtenstein (477,8 m.) Groteske Felspartie mit schattigen hochgelegenen Promenaden, prachtvoller Landschafts-Scenerie zwischen Bahnhof und Stadt.

3. Die Kirche (Schloßstraße). Die geräumigste Kirche Sachsens mit Empore ohne Pfeiler. 35 m Länge, 17,6 m Breite, 13 m Höhe.

4. Das Schloß (s. Geschichtliches) alt, aber gut erhalten.

Aussichtspunkte: Die unter Sehenswürdigkeiten aufgeführten beiden Berge Ottenstein und Todtenstein gehören unstreitig zu den herrlichsten Aussichtspunkten der Stadt.

An dieselben reihen sich als solche an: der Galgenberg (560 m) zwischen der Schneeberger- und Eibenstockerstraße. Obgleich nur 0,7 km (Luftlinie) vom Marktplatz entfernt, bietet er eine überraschende und schöne, nach allen Seiten hin freie Aussicht.

Der Berg Rockelmann (578,1 m) mit Wetterfahne, oberhalb der Erlaer Straße, gewährt auf die Stadt einen imposanten Anblick.

Landschaftl. Vorzüge: Schwarzenberg ist Sommerfrische und klimatischer Kurort.

Kurmittel: Schwefel-, Moor-, Wannen- und Sonnenbäder. Künstliche Medizinalbäder nach Verordnung sowie Naturheil-methode. (Massage, Packungen etc.) Milchkuren. Besitzer der Anstalt: Max Keßler. Leiter der Anstalt: z. Z. Naturheilkundiger Platen.

Unterhaltungen und Vergnügungen. Konzerte der Kur- (Stadt-) Kapelle. Musikdirektor: Karl Kessler.

Wohnungen: 1 Zimmer mit Bett von 7 M. ab pro Woche, mit Schlafzimmer und mehr Betten entsprechend höher. Bei längerem Aufenthalte Preisermäßigung.

Die Umgebung der Stadt ist eine mannigfaltige und bietet reiche Abwechslungen. Vom Bahnhofe sowohl wie vom Marktplatz aus fällt uns zunächst in der Richtung nach Grünhain zu der herrliche Schloßwald von Obersachsenfeld mit Rittergut in die Augen ($\frac{1}{4}$ Sdt. Entfernung). Besitzer: Ritterguts- und Fabrikbesitzer Gemeindevorstand Wussing in Obersachsenfeld.

In $\frac{3}{4}$ stündiger Entfernung von Schwarzenberg liegt der durch den Prinzenraub (1455) historisch gewordene Fürstenberg. Hier war es, wo Prinz Albrecht, Sohn Friedrich des Sanftmüthigen, Kurfürsten von Sachsen, gerettet wurde. Die Quelle (der Fürstenbrunnen), aus welcher der Köhler Schmidt dem Prinzen zu trinken gab, wurde im Jahre 1822 durch ein Denkmal ausgezeichnet, welches sich in Gestalt einer Granitpyramide über ihr erhebt mit der Inschrift:

Fürstenbrunn.

Hier wurde Prinz Albrecht, Ahnherr des Königl. S. Fürstenhauses am 8. Juli 1455 durch den Köhler Georg Schmidt hernach Triller genannt, aus Runzens von Kaufungen Räuberhand gerettet.

In der Hoffnung, den Prinzen sicher nach Böhmen bringen zu können, hatte Runz demselben erlaubt, sich hier einige Erdbeeren zu pflücken. In der Nähe befand sich der Köhler Georg Schmidt, dem der Prinz seine Noth entdeckte. Die Frau des Köhlers macht Lärm, andere Köhler kommen dazu. Runz will sich wehren, verwickelt sich aber mit seinen Sporen, wird von Schmidt mit dem Schürbaum gehörig durchgebläut und sammt seinem Knechte von dem Köhler gefangen genommen. Der Abt Liborius von Grünhain nahm die Gefangenen und den befreiten Prinzen in Empfang.

Vom Fürstenberge aus hat man einen herrlichen Blick auf das gegenüberliegende Bergwerk „Gottes-Geschick“, daneben die Tagegebäude der Grube „Stamm Affer am Graul“, die zur Zeit Kobalt und Wismuterze fördert.

Im Sommer findet an jedem Mittwoch Nachmittag auf dem Fürstenberge Concert von der Stadtkapelle Schwarzenberg statt.

In 1 $\frac{1}{2}$ Stunde erreicht man den im Spiegelwalde (bei Grünhain) erbauten König-Albert Thurm, der eine großartige Rundsicht auf den Kamm des sächs. Erzgebirges gewährt, wie auch die in derselben Zeit zu erreichende Morgenleithe (813,3 m) das Auge des Naturfreundes voll und ganz befriedigt.

Statistisches: Der Flächengehalt des Gemeindebezirks umfaßt 941,19 ha. Nach der Zählung vom 1. Dezbr. 1890 giebt es 320 bewohnte Häuser mit 847 Haushaltungen. Die ca. 3700 Einwohner sind zum großen Theile evang. luther. Bekenntnisses, Katholiken wurden 69 gezählt.

Besondere Vorzüge: Da Schwarzenberg hauptsächlich Beamtenstadt ist, so sind die sonstigen Verhältnisse der Stadt und Einwohnerschaft, selbst abgesehen von der günstigen Lage in landschaftlicher Beziehung, günstige zu nennen. Sowohl an der Bürger- und Selectenschule, wie auch an der hier bestehenden Obererzgeb. Frauenschule mit Haushaltungsschule (Protectorin: Ihre Majestät, die Königin Carola) wirken tüchtige Lehrkräfte, sodaß Schwarzenberg auf diese Institute stolz sein kann.

Märkte: Jährlich zwei.

Behörden.

1. Gemeinde- und Polizeibehörden.

Stadtrath.

Bürgermeister Gareis, Rathsvorstand,
Stadtrath Borges, Stellvertreter,
Rathregistrator Wellner,
Stadtkassirer Keller,
Rathsexpeditent Markert,
Hülfsexpeditent Donner,
Hülfsexpeditent Neubert,
Kopisten: Wellner und Brändel.

Polizeiverwaltung.

Chef: der Bürgermeister.

Schulzeute: Frißsch und Schreiber.

Sparcassenverwaltung.

Chef: der Bürgermeister,

Kassirer: Keller,

Controleur: Markert,

Stadtrath Borges

Kaufmann Schubert

Kaufmann Werner

Fabrikbesitzer Kalb

Tuchhändler Baumgarten

} Ausschußmitglieder.

Expeditionszeit: täglich von 8—12 Uhr Vorm. und von
2—6 Uhr Nachm.

Stadtgemeinderath.

Derselbe besteht aus:

dem Bürgermeister als Vorsitzenden,

Stadtrath Borges (besoldet.)

Stadtrath Deimer

Stadtrath Voigtmann } (unbesoldet.)

Stadtrath Korb

Kaufmann Jacob, Stadtverordneten-Vorsteher.

Kaufmann Schubert,

Brandvers.-Inspector Geyer,

Restaurateur Bösch,

Schuldirektor Härtig,

Baumeister Adler,

Schneidemühlenbesitzer Hübschmann,

Gutsbesitzer Groß,

Fabrikbesitzer Kalb,

Vermessungs-Ingenieur Gäbler.

(Sitzungen nach Bedürfniß.)

Krankenhausverwaltung.

Verwalter Schreiber.

Kirche:

Pastor Graf.

Kirchner Tröger, — (Expedition in der Pfarrwohnung.)

Schulen:

a. Selectenschule.

Director: Härtig.

Lehrer: Oberlehrer Keilhack, Sättler, Fröhlich, Meyer,
Gerber.

b. Bürgerschule.

Director: Reschner.

Lehrer: Kantor Glauß, Organist Kohlschmidt, Zill, Mauers-
berger, Brückner, Freitag.

Schulhausmann Nagler.

Stadtmusikdirector: Reßler.

2. Königliche Staatsbehörden.

Königlich Sächsisches Amtsgericht.

(Schloß.)

Expeditionszeit: Vormittags 8—12 Uhr. Nachmittags
2—6 Uhr.

Vorstand: Oberamtsrichter Hattas.

Amtsrichter: von Weber.

Referendare: Dr. Bergmann, Lehmann.

Amtsanwalt: Referendar Arzt.

Rendant: Secretär Schneider.

Controleur: Actuar Rudolph.

Gerichtsschreiber: Secretär Deser, Actuare Kircheis und
Müller.

Grundbuchführer; Secretär Ullmann.

Gerichtsvollzieher: Secretär Roth.

Registrator: Actuar Süß.

Expedienten: Baumann, Mehlhorn.

Kopisten: Burkhardt, Ficker.

Wachtmeister: Kummer.

Gerichtsdienner: Landrock, Brändel, Schwoger.

Hausmann: Kreschmann.

Zum Gerichtsbezirke Schwarzenberg gehören folgende Orte:
Antonsthal, Beiersfeld, Bermögrün, Bernsbach, Bockau,
Burkhardtswald, Conradswiese, Grandorf, Erla, Förstel,
Fürstenberg, Grünhain, Großpöhla, Pöhla, Grünstädtel,
Globenstein, Haide, Jägerhaus, Langenberg, Lauter, Mar-
kersbach, Mittweida, Neuwelt, Obersachsenfeld, Ober-
mittweida, Rittersgrün, Raschau, Tellerhäuser, Unterscheibe,
Untersachsenfeld, Waschleute, Wildenau, Zweibach.

Königlich Sächsische Amtshauptmannschaft.

(Schloßstraße.)

Expeditionszeit von 8—12 Uhr Vormittags, von 2—6
Uhr Nachmittags.

Vorstand: Oberregierungs Rath Amtshauptmann Freiherr
von Wirsing.

Bezirks-Assessor: Dr. Unger-Coith.

Bezirks-Secretär: Mauersberger.

Secretäre: Steinert, Kazer.

Bureauassistenten: Wunderlich, Wagler, Reschner.

Aushilfsbeamter: Canzleisecretär a. D. Dietrich.

Bureaudiener: Kunze.

Diätisten: Unger, Hainer, Kleedisch.

Obergendarm: Martin.

Gendarm: Berger.

Bezirksstraßenmeister: Eckhardt.

In den amtshauptmannschaftlichen Bezirk gehören folgende
Orte:

Albernau, Alberoda, Auerhammer, Beiersfeld, Bermögrün,
Bernsbach, Blauenthal, Bockau, Breitenbrunn, Breiten-
hof, Burkhardtögrün, Carlsfeld mit Weitersglashütte,
Grandorf, Dittersdorf, Erla, Grünhain, Griesbach,
Grüna, Grünstädtel, Hundshübel, Johannegeorgenstadt,
Jugel, Langenberg, Lauter, Lindenau, Markersbach mit
Unterscheibe, Mittweida m. Obermittweida, Muldenhammer,
Neidhardtsthal, Neudörfel, Neuheide, Neuwelt mit Un-
tersachsenfeld, Niederaffalter, Niederlöbniß, Niederpfannen-
stiel, Niederschlema, Oberaffalter, Oberpfannenstiel, Ober-
sachsenfeld, Oberschlema, Oberstüßengrün, Pöhla, Raschau,
Rittersgrün, Schindlers Blaufarbenwerk, Schönheide,
Schönheiderhammer, Sosa, Steinbach mit Sauschwemme,

Steinheidel, Streitwald, Tellerhäuser, Unterstükengrün,
Waschleute mit Haide, Wildenau, Wildenthal, Wittigsthal,
Wolfsgrün, Zelle mit Klösterlein, Zschorlau.

Königlich Sächsische Bezirkssteuer-Einnahme.

(Schloßstraße.)

Vorstand: Bezirkssteuer-Inspector Herbach.

Assistenten: Stenzel, Fezer, Pfennigwerth.

Expedienten: Bleyl, Schreiter, Hoffmann, Delsner, Wekel.

Kopisten: Mittländer, Fritsch.

Kontamtsbote: Pötsch.

Expeditionszeit: wie oben.

Königlich Sächsische Oberforstmeisterei.

Vorstand: Oberforstmeister Täger.

Expedient Unger.

Kopist Krauß.

Expeditionszeit: wie oben.

Königlich Sächsisches Standesamt.

(Erlaerstraße.)

Stadtrath Borges, Standesbeamter.

Registrator Wellner, I. Stellvertreter.

Rechtsanwalt Kästner, II. Stellvertreter.

Expeditionszeit: täglich von 2—4 Uhr Nachmittags.

Königliche Straßen- und Wasserbau-Inspection.

(Bahnhofstraße.)

Bauinspector Schiege.

Amtsstraßenmeister-Aspirant Koch.

Amtsstraßenmeister Weise.

Expeditionszeit: von 8—12 Uhr Vorm., 2—6 Uhr Nachm.

Königliche Brandversicherungs-Inspection.

(Carlsbaderstraße.)

Inspector Geher.

Expeditionszeit von 8—12 Uhr V., 2—6 Uhr N.

Königliche Bezirksschul-Inspection.

(Karlsbaderstraße.)

Bezirksschul-Inspector Dr. phil. Hanns.

Königlicher Vermessungs-Ingenieur.

Ed. Gäbler. (Karlsbaderstraße.)

Königliches Untersteueramt.

(Selectenschulplatz.)

Untersteuereinnehmer Reuter.

Steueraufseher Müller.

Königliche Eisenbahn-Bauinspection.

(Bahnhofstraße.)

Vorstand: Bauinspector Falian.

Bureauassistenten: Glauche (technisch gebildet) Anger, Zaumseil, Seltmann.

Bahnmeister: Stiehler.

Exped.-Hilfsarbeiter: Klug, Kambach, Wauer.

Zeichner: Jahn, Werner, Richter.

Aufwärter: Seifert.

Expeditionszeit v. 8—12 Uhr Vorm., 2—7 Uhr Nachm.

Kaiserliches Postamt II. Klasse.

Hauptpostamt am Bahnhof. Nebenpostamt Erlaer Straße.

Geöffnet für den Verkehr mit dem Publikum im

Sommerhalbjahr: von 7—12 Uhr Vorm., 2—8 Uhr Nachm.

Winterhalbjahr: von 8—12 Uhr Vorm., 2—8 Uhr Nachm.

Sonntags: von 8—9 Uhr Vorm. 5—6 Uhr Nachm.

Telegramme Sonntags: von 12—1 Uhr Mittags.

Vorstand: Jänicke, Postmeister.

Oberpostsecretär Lorenz.

Postsecretär Gliemann.

Postassistenten Klammann, Lindner.

Postgehilfe Gerstenberger.

Posteleve Kniese.

Briefträger Vogel, Humann.

Postschaffner Mädler.

Packetträger Meyer, Schmidt.

Landbriefträger Bergelt,
Posthülfsboten Lorenz, Just.

Zum Postbestellbezirk Schwarzenberg gehören folgende Orte:
Neuwelt mit Untersachsensfeld, Obersachsensfeld, Wildenau,
Vorder- und Hinterhenneberg. (Ortsteile v. Schwarzenberg.)

Bahnverwaltung.

Güterexpedition geöffnet vorm. 8—12 Uhr, nachm. 2—6 Uhr.

Hantsch, Bahnhof=Inspector.

Stationsassistenten Richter, Meichsner, Stöcker, Brenner.

Bodenmeister Hempel.

Schirrmeister Mehlhorn,

Weichenwärter Kammler, Heidel.

Hilfswärter Kunzmann.

Oberschaffner Kiebschel, Brändel, Sauer.

Schaffner: Kiedel, Fischer, Singer, Böhm, Bräutigam,
Günzel.

Locomotivführer Tischendorf, Lorenz, Matthes.

Feuermann Krauß, Rolle.

Nachtfeuermann Schöniger.

Hilfsfeuermann Arnold.

Diätist Borsukky, Förster.

Ausschreiber Trmscher, Bauer.

Hier vertretene Versicherungs-Gesellschaften.

1. Feuerversicherung betr.

Mannsfeld, Markt 32 (Gothaer-Feuervers.=Gesellschaft.)

Jacob, Bahnhofstraße 38 (Leipziger-Feuervers.=Anstalt.)

Miesel, Neumarkt 113. (Magdeburger-Feuervers.=Gesellsch.)

Tag, Schloßstraße 55. (Providentia.)

Weigel, Neumarkt 114. (Berlinische-Feuervers.=Anst. u.
Militär-Feuer-Vers.)

Richter, Bürgerschulplatz 39. (North-British-Mercantile.)

Müller, Carlsbaderstraße 132. (Preussisch-National.)

Leonhardt, untere Schloßstraße 42 B. (Westdeutsche in Essen.)

Schmidt, Bahnhofstraße 76 E. (Nachen und Münchner.)

Reschner, Carlsbaderstraße 85 I. (Lehrer-Vers.)

Berger, Annabergerstraße 59 D. II. (Landwirthschftl.)

Pötsch Grünhainerstraße 43 EB. (Thuringia.)

Brockhage, Neumarkt 148. (Oldenburger.)

2. Lebensversicherung betr.

- Borges, Markt 18. (Gothaer-Lebensvers.-Bank Gotha.)
Wellner, Erlaerstraße 160 D, (Germania-Stettin.)
Leonhardt, untere Schloßstraße 42 B, (Victoria-Berlin.)
Süß, Carlsbaderstraße 87. (Stuttgarter-Lebensvers.-Bank.)
Berger, Annabergerstraße 59. DII., (Arminia-München)

Zeitungen.

Erzgeb. Volksfreund, Redaction, Druck und Verlag von
C. M. Gärtner hier.

Schwarzenberger Tageblatt. Redaction, Druck und Verlag
von G. A. Ludwig.

Innungen und Vereine.

Innungen.

- Bäcker-Innung.
Fleischer-Innung.
Schneider-Innung.
Innung der Tischler und Glaser.
Sattler-, Riemer-, Wagenbauer- und Tapezierer-Innung.
Schmiede-, Schlosser-, Stellmacher-, Klempner- und Feilen-
hauer-Innung.

Vereine.

- Albert-Verein.
Boul-Verein.
Gesangverein Arion,
Begräbnißverein Harmonie.
Bezirksobstbauverein.
Castro.
Erzgebirgsverein.
Frauenverein.
Landwirthschaftlicher Verein.
Gesangverein Niederfranz.
2 Militärvereine.
Olymp.
Schützengesellschaft.
Kaufmännischer Verein Hansa.
Naturheilverein.
Turnverein.
Stenographen Verein. (Gabelsberg.)
Wissenschaftlicher Verein.
Zitherfränzchen.

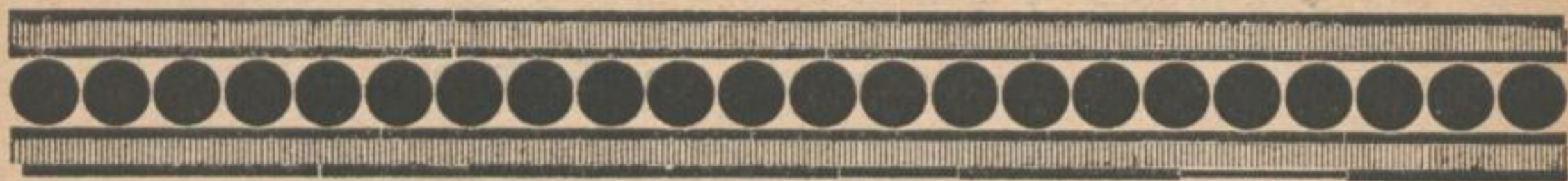

F. A. GEHLERT,

Emaillir- und Stanzwerke

für

Haus- und Küchengeräthe.

Schwarzenberg

(in Sachsen.)

Telegramm-Adresse:

Emaillirwerk Schwarzenberg.

Gegründet 1871.

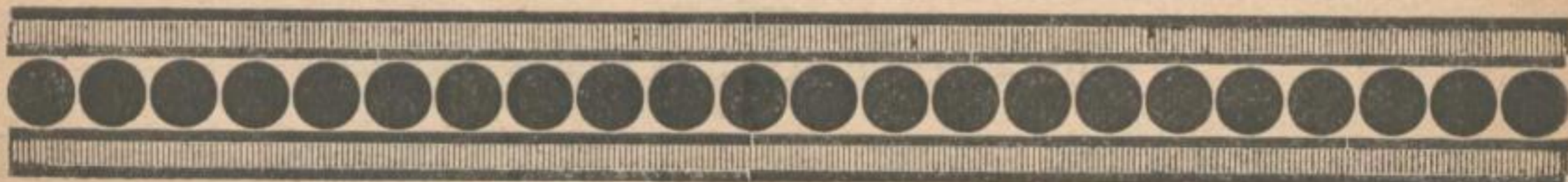

Aug. Hecker's Witwe.

Schwarzenberg in Sachsen.

Blechwaaren - Fabrik.

Special-Artikel

von

Haus- und Küchengeräthen.

Rud. Starck,

Schwarzenberg.

Engros.

Export.

Spitzen- und Posamenten - Fabrik.

Fernsprecher No. 14.

Fels & Schulze, Nachfolger.

Inh. Richard Schmidt,

Engros.

Destillation.

Detail.

Specialität:

Hamburg. Schwarzbitter, Ingberliqueur, Getreidekümmel
Waldmeister Liqueur,

ferner

denat. Spiritus, Essigspritu. Essenz, Senf u. Spielkarten,
ff. Sprit, Branntwein, Essenzen und Fruchtsäfte.

Lager

von echtem Arac, Cognac, Rum,
sowie

von Apfelwein, Obstwein und Obstschaumwein

vom Freih. v. Friesen in Rötha.

NESTLER & BREITFELD

vereinigte Eisenhüttenwerke Erla- und Pfeilhammer bei Schwarzenberg in Sachsen
mit Wittigsthal (vorm. Guido Breitfeld), bei Johannegeorgenstadt in Sachsen.

Eisengiessereien mit Handformerei und Formmaschinen-
betrieb für Massenartikel;

a) für Grauguss aller Art, als Bau- und Maschinenguss,
Handels- und Emaillegusswaren, Specialität: **Heiz-, Koch-
und Reguliröfen, transportable Heerde, Fenster,
Pôterie, Vieh-Selbsttränken etc.**

b) für schmiedbaren Eisen- und Stahlfaçon- etc Guss aller
Art; **Maschinenfabrik**, complete Einrichtungen
für Holzschleifereien und Pappenfabriken, Argentansäge-
maschinen, Ventilatoren, Centrifugalpumpen etc.

Holzstoff- und Lederpappenfabrik. Brettsägemühlen.

Hermann Schmidt & Sohn,

EMAILLIR-

und

STANZ-WERKE,

Neuwelt,

Post Schwarzenberg in Sachsen.

Bahnstation Lauter in Sachsen.

Export.

Export.

Reichhaltiges Lager in allen
blau- und marmor- emailirten und decorirten
Haushaltungs- und Küchengeräthen.



Aug. Reinwart,

Neuwelt

b. Schwarzenberg i. S.

Weissblechwarenfabrik,

Emaillir- und Stanzwerk.





●●
Gesetzlich geschützt.
●●
Neuheit.
●●

**Blechwaarenfabrik von
Louis Krauss in Neuwelt**

b. Schwarzenberg (sächs. Erzg.)

die icirt als **Specialität**
neuesten theils selbst con-
struirten, theils wesentlich
verbesserten **Schmierkannen**
in streng solider Ausführung
und bester Qualität.

Preiscourant gratis und
franco.

**Oskar Oehm, Neuwelt,
Blechwaaren-Fabrikant.**

Specialität:

Pudingformen, glatt und gerippt, **Eisenbüchsen** für **Conditoreien**,
sowie alle Sorten

Haus- und Küchengeräthe
in bester Ausführung und billigsten Preisen.

Ferdinand Gehlert,

Ober-Sachsenfeld bei Schwarzenberg i./S.

Blechwaaren-Fabrik.

Specialität von viereckigen Laternen.

F. E. Weidenmüller,

Antonsthal,

Zeitungsdruckpapiere

für

Format- und Rotationsdruck; weisse Holzstoffpappen.

Wasser- und Dampfbetrieb, 4 Fabriken, 1300 Pferdekräfte.

KALKWERK-WILDENAU

bei Schwarzenberg,

empfiehlt vorzüglichen, stets frisch gebrannten

Bau- und Dünge-Kalk.

C. H. Hempel.

F. W. Kutzscher jun. Schwarzenberg, (Sachsen).

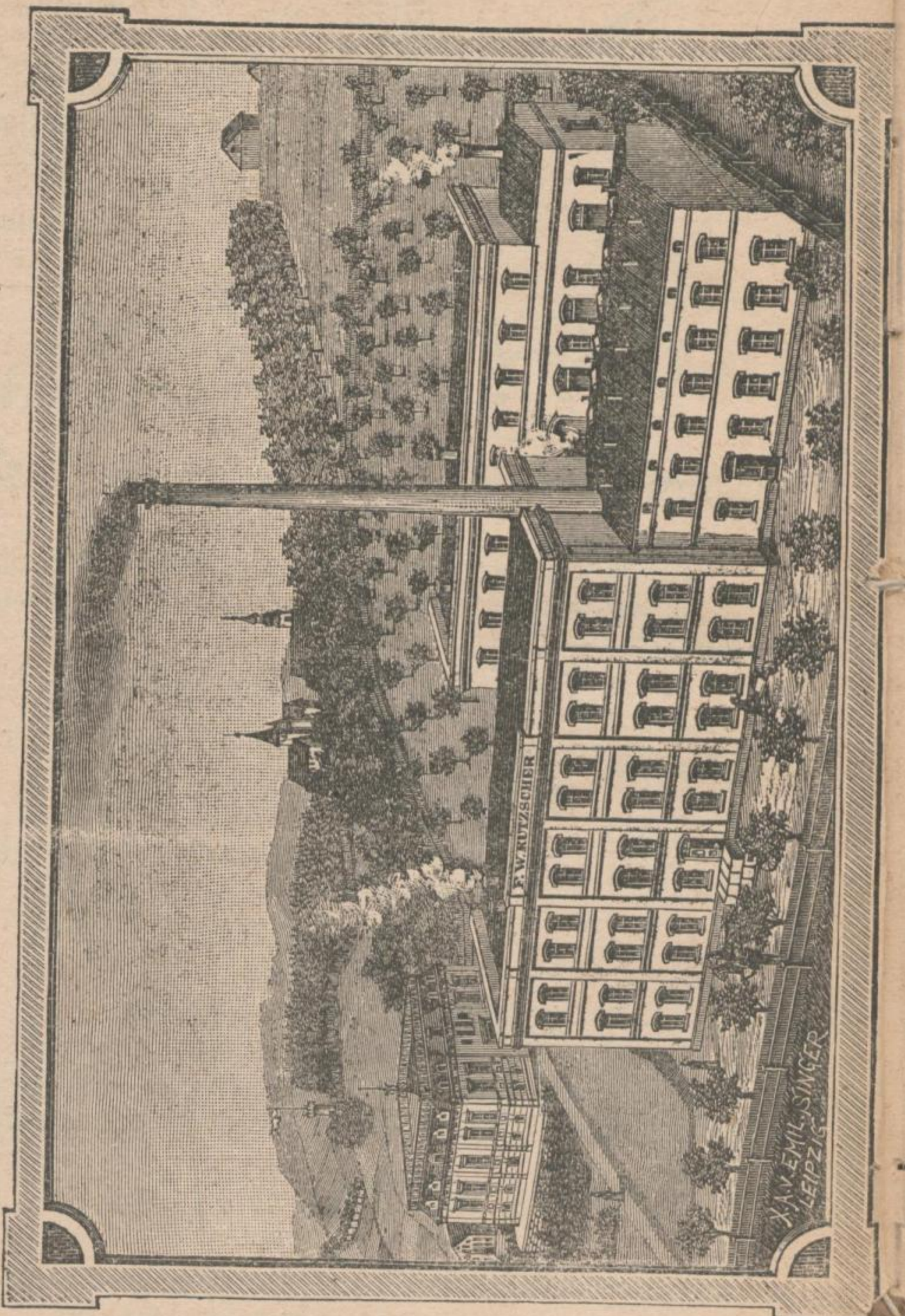

METALLWAAREN-FABRIK.

Abth. I.

Drückerei, Stanzerei und
Vernickelungs-Anstalt

fertigt:

Waagschalen,

Manometer-Uebersteckringe,

Sprachrohr-Mundstücke,

WAGENBÜCHSEN,

Rapidkocher-Einsätze,

Ofenrohr-Rosetten,

Alle Sorten gedrückte,
gestanzte, auch geprägte Theile
aus Neusilber, Kupfer, Messing,
Zink, Weissblech etc. etc.

nach Zeichnung oder Muster.

Vorzügliche Einrichtung

für Massenartikel jeder
Art.

Jedem Maschinenbesitzer empfehle
ich die Anschaffung meiner

gestanzten Schmierkannen

mit Auslaufrohr „Patent Hübner“

D. R. P. No. 56957.

Der gefährdeste Theil der Schmierkanne ist die
Mündung des Auslaufrohres. Sie kommt fortwährend
mit eisernen Maschinentheilen in Berührung und
muss deshalb durch eine geeignete Vorrichtung ge-
schützt werden, damit eine Veränderung der Aus-
lauföffnung infolge Abnutzung des Blechrohres ver-
mieden wird und das Oel stets gleichmässig in der
ursprünglich gewählten Strahlstärke ausfliesst. Diesen
Anforderungen genügt die unter No. 56957 patentirte

Neuerung vollkommen.

Meine gestanzten Kannen besitzen auch eine ausser-
ordentliche Widerstandsfähigkeit.

III. Preisliste gratis und franco!



Abth. II fertigt:

Messingoesen für Decken- und
Planenfabriken.

Abth. IIa.

Gürtlerei u. Metallgiesserei
fertigt:

Geschirrbeschläge

für Sattler

aus Messing und Neusilber.

Abth. III.

Klempnerei

fertigt:

alle Sorten Schmierkannen
und Oelvorrathskannen

f. techn. Zwecke.

Specialitäten:

Schmierkannen

mit Hübner's Patent-Auslaufrohr.

Schmierkannen

ohne Löthnaht am Boden.

Schwarzenberg

in

Gewerbe, Handel und Industrie.

(Den Grad der Leistungsfähigkeit der aufgeführten Firmen illustriren am Besten die bezüglichen Empfehlungsanzeigen, auf welche besonders hingewiesen wird. Inserenten sind im Texte durch fetteren Druck erkennbar gemacht.)

Ärzte.

Kalkoff, Dr. med., Markt 60, Bezirksarzt.
Köhler, " " Max, Erlaerstraße 135 E.
Müller, " " Martin, Markt 35.

Thierarzt.

Freitag, Hermann, Carlsbaderstr. 130 B, Bezirksthierarzt.

Agenturen.

a. Feuerversicherung.

Berger, Friedrich Oswald, Annabergerstr. 59 D. II.
Brochhage, Adolf, Neumarkt 148.
Fels und Schulze Nachf., (Inh. Schmidt, Richard) Bahnhof-
straße 76 E.
Jacob, Reinhardt, Bahnhofstr. 38.
Leonhardt, Adolf, untere Schloßstr. 42 B.
Leschner, Albert Ernst, Carlsbaderstr. 85 J.
Mannsfeld, Hermann, Markt 32.
Miesel, Franz, Neumarkt 113.
Müller, Bernhard, Carlsbaderstr. 132.
Pösch, Anton Paul, Grünhainerstr. 43 E. II.
Richter, Emil, Bürgerschulplatz 39.
Tag, K. G., Schloßstr. 55.
Weigel, Eduard, Neumarkt 114.

b. Lebensversicherung.

Berger, Friedrich Oswald, Annabergerstr. 59 D. II.
Borges, Gustav Adolf, Markt 18.
Leonhardt, Adolf, untere Schloßstr. 42 B.
Süß, Adolf, Carlsbaderstr. 87.

Wellner, Emil, Erlaerstr. 160 D.

Apothek.

Morgenroth, Otto Schloßstr. 52.

Bäckereien.

Murich, Wilhelm, Neumarkt 149.

Blütchen, Ernst, Schneeberg-Gibenstockerstr. 164.

Fischer, Franz Richard, Carzbaderstr. 143.

Friedrich, Wilhelm, Schloßstr. 12.

Hutschenreiter, Ernst Moriz, Schneeberg-Gibenstockerstr. 162.

Lein, Albin, untere Schloßstr. 42.

Leonhardt, Emilie verm., Schloßstr. 14.

Martin, Hermann, Schloßstr. 10.

Tümmler, Eduard Louis, Neumarkt 115.

Bankgeschäfte.

Credit- und Sparverein e. G. Bürgerschulplatz 38.

Halbenz, Albert Robert, Markt 27.

Mannsfeld, Hermann, Markt 32.

Barbiere (s. Friseure.)

Baumeister.

Adler, Hermann, Badstr. 85 B.

Bley, Emil, Steinweg 68.

Nerge, Emil, Annabergerstr. 56 F. II.

Bierhandlung.

Börsch, Friedrich Anton, am Bahnhof 43 E. II.

Blechwaarenfabriken.

Heckers Wwe, Aug. (Inh. Aug. Rich. H.) am Bahnhof 43 J. II.

Kutzscher, F. W. jun. (Inh. Friedr. Wilh. K.) am Bahnh. 76 H.

Böttcher.

Endt, Julius, Vorstadtstr. 157.

Endt, Karl, Vorstadtstr. 153 C.

Häcker, Eduard, Schneebergerstr. 166.

Buchbindereien.

Gehlert, R. G. (Inh. Meta verm. G.) Schloßstr. 55.

Krebs, Ernst, Bahnhofstr. 70.

Schneider, Theodor, Schneeberg-Gibenstockerstr. 204.

Buchdruckereien.

Gärtner, C. M., (Inh. Carl Moritz G.) Schloßstr. 47.
Ludwig, G. A. (Inh. Gustav Adolf L.) Karlsbaderstr. 85 C.

Buchhandlungen.

Bock, Karl, untere Schloßstr. 46.
Gehlert, R. E. (Inh. Meta verm. G.) Schloßstr. 55.
Krebs, Ernst, Bahnhofstr. 70.

Cafés

Leonhardt, Bruno, Selectenschulplatz 24.

Cigarrenhandlungen.

(s. Material- und Cigarren-Handlungen.)

Commissionäre.

Morgenstern, Moritz, Badstr. 84 (hauptsächl. Bier- und Cigarren.)

Conditoreien.

Rein, Otto, Bahnhofstr. 49 II.
Leonhardt, Bruno, Selectenschulplatz 24.
„ Emilie verm., Schloßstr. 14.

Confections-geschäfte.

Baumgarten, C. W., Erlaerstr. 158.
Gärtner, Julius, Markt 59.
Höfert, Bernhard, Markt 19.
Poller, Selma verehel., Erlaerstr. 160 D.
Vogel, A. S., Markt 60.
Vogl, Wenzl, Bahnhofstr. 49 B. II.

Damenschneiderei.

Flechsig, Ida verehel., Erlaerstr. 143 B.
Gläser, Marie Fr., Markt 30.
Gündel, Ida „ Schloßstr. 53.
Knorr, Hulda verehel., Badstr. 78 B.
Mildner, Hedwig Fr., Schloßstr. 15.
Müller, Anna Fr., Erlaerstr. 160 D.
Schubert, Gustav Mstr., Badstr. 80.

Delicateß- und Drogen-Handlung.

Werner, Hermann, Markt 20.

Destillationen.

- Fels und Schulze Nachf., (Inh. Richard Rob. Schmidt)
Bahnhofstr. 76 E.
Richter, Eduard, Bahnhofstr. 76 D.
Stiehler, Karl, Selectenschulplatz 21.

Drechsler.

- Tippner, Karl, Bergstr. 173.

Drogenhandlung

(s. Delicateß- und Drogenhandlung.)

Eierhandlungen en gros.

- Becher, Louis, Markt 28.
Beyreuther, Friedrich Wilhelm, Markt 30.
Neumann, Auguste verehel., untere Schloßstr. 45.

Eisengießereien.

- Voigtmann Gebrüder, Karlsbaderstr. 89 C.

Eisenhandlungen.

- Helbig, Heinrich, Schloßstr. 6.
Leßmüller, Arthur, Markt 35.
Schreier, Albin, Vorstadtstr. 156.

Emaillier- und Stanzwerke.

- Gehlert, F. A., am Bahnhof 43 P. II.

Färbereien.

- Miesel, Franz, Neumarkt 113.

Farbwaaren-Handlung, (s. Drogenhandlung.)

Faßspund-Dreherei,

(s. Hornschilder- und Faßspunddreherei.)

Feilenhauer.

- Reichel, Carl Julius, Dbergasse 139.
Schneider, Heinrich, Louis, Vorstadt 108.
Tröger, Bruno, Eibenstockerstr. 193 B.

Fichtenpech-Siedereien.

- Frommelt, G. S., Annabergerstr. 56 C. II.
Landmann, Theodor, Schwarzenberg-Grünhainerstr. 43 F. II.
Meyer, Hermann, am Bahnhof 40 B. II.

Fleischereien.

- Arnold, Karl, Vorstadt 106.
Drechsler, Gustav, Schneeberg-Gibenstockerstr. 204.
Friedrich, Zehma, Markt 36.
Heyn, Alfred, Karlsbaderstr. 131.
Koch, Wilhelm, Schneeberg-Gibenstockerstr. 203.
Lein, Arwin, Markt 33.
Richter, Christian Eduard, Bahnhofstr. 76 C.
Schmidt, Ernstine verm., Neumarkt 150.
Schmidt, Hermann, Annabergerstr. 58 II.
Voigtel, Friedrich, Markt 29.

Friseure.

- Bolze, Fritz, untere Schloßstr. 42 B.
Richter, Friedrich Emil, Bürgerschulplatz 39.

Gärtner.

- Hoffmann, Hermann Fürchtegott, Gibenstockerstr. 170.
Wiegand, Bernhard, Karlsbaderstr. 130.

Galanteriewaaren-Handlungen.

- Jockisch, Carl.
Merkel, K., Neumarkt 111.
Richter, Eduard, Bahnhofstr. 76 D.
Tag, K. G., Schloßstr. 55.
Vogel, Wilhelm, Schloßstr. 16.

Garderobegeschäfte,

(s. Confectionsgeschäfte und Herren-Garderobe-Geschäfte.)

Garnhandlung.

- Adler, Franziska, Schloßstr. 9.
Tag, K. G., Schloßstr. 55.

Gasthöfe, (s. a. Hotels.)

- Heyn, Alfred, Karlsbaderstr. 131. „Goldener Anker.“
Lein, Arwin, Markt 33. „Zur Sonne.“
Schmidt, Hermann, Annabergerstr. 58 II. „Schützenhaus.“

Gelbgießer.

- Lang, Hugo Louis, Bahnhofstr. 73. B.

Gerbereien.

Korb, Hermann, Obergasse 127.
Schmidt, Karl Gustav, Hammerweg 92.

Getreidehandlungen.

Beyreuther, Friedrich Wilhelm, Markt 30.
Schubert, Alfred, Bahnhofstr. 46 II (hauptsächlich Hafer.)

Glafer.

Brockhage, Adolf, Neumarkt 148.
Goldhahn, Bollbrecht, alte Schneebergerstr. 187.
Gruner, Hermann, Schloßstr. 14.

Glas- und Porzellanwaaren-Handlung.

Merkel, Rosalie verheh., Neumarkt 111.
Richter, Eduard, Bahnhofstr. 76 D.
Vogel, Wilhelm, Schloßstr. 16.

Goldarbeiter.

Männle, Hulda, verm., Schloßstr. 52.
Weizer, Marie verm., Schloßstr. 13.

Gürtlerei.

Rutzscher jun., F. W., am Bahnhof 43 J.

Gutsbesitzer.

Becher, Guido, Carlshaderstr. 78 II. („Stadtgut.“)
Bleischmidt, Therese verm., Eibenstockerstr. 5 II.
Bonitz, Eduard, Schneebergerstr. 21 II.
Freitag, Alfred, alte Annabergerstr. 70 II.
Gehlert, Albine verm., Schneebergerstr. 93 II.
Goldhahn, Emil, Schneebergerstr. 22 II.
Groß, Karl, Eibenstockerstr. 15 II.
Groß, Franz, Eibenstockerstr. 16 II.
Lauckner, Hermann, Bockauerweg 18 II.
Lorenz, Christian, Schneebergerstr. 29 II.
Dehm, Carl Friedrich, Schneebergerstr. 23 II.
Deser, Karl, Schneebergerstr. 24 II.
Pöller, Hermann, Bockauerweg 100 D. II.
Pöller, Erdmann, Bockauerweg 99 II.
Pöller, Julius, Bockauerweg 100 B II.
Wagner, Hermann, Bockauerweg 100 II.

Gutspachter.

Escher, Friedrich Louis, Erlaerstr. 133.
Schmiedel, Max, Eibenstockerstr. 6 II.
Sternkopf, Guido, Bergstr. 177.

Haferhandlungen, (s. Getreidehandlungen.)

Hebammen.

Bräuer, Nanny, Annabergerstr. 56 B.
Schmidt, Marie, Obergasse 130.
Schürer, Auguste, Obergasse 125.

Herrengarderobe-Geschäfte, (s. Schneider.)

Baumgarten, C. W., Erlaerstr. 158.
Höfert, Bernhard, Markt 19.
Knorr, Franz, Karlsbaderstr. 85 D.
Knorr, Emil, Badstr. 78 B.
Mehlhorn, Richard, Bahnhofstr. 78.
Richter, August, Schloßstr. 5.
Vogl, Wenzl, Bahnhofstr. 49 B II.

Holzschleifereien.

Deimer Söhne, Carl, am Bahnhof 45 C D II.
Hübschmann, Volkmar, Annabergerstr. 69 D II.
Nestler und Breitsfeld, alte Annabergerstr. 52 II.

Hornschilder- und Faßspunddreherei.

Ulrich, Theodor, Annabergerstr. 59 C II.

Hôtels.

Reßler, Alexander Max, Karlsbaderstr. 53 II. „Bad Ottenstein“
Leipnitz, Friedrich Herm., Bahnhofstr. 76 B. „Sächs. Hof.“
Müller, Carl Otto, Markt 62. „Rathskeller.“

Hutmacher.

Stieler, Carl Richard, Erlaerstr. 161.

Kammgarn-Spinnerei.

Glaß, J. F. sen., Karlsbaderstr. 55 II.

Klempner.

Gündel, William, Markt 37 (zugleich Handlung einschlägiger
Artikel.)
Gündel, Karl, Vorstadt 118.

Humann, Ernst, Badstr. 81 (zugleich Handlung einschlägiger Artikel.)

Klempnerwaaren-Handlungen. (s. Klempner.)

Kohlenhandlungen.

Beyreuther, Friedrich Wilhelm, Markt 30.

Georgi, Bernhardt, Obergasse 128.

Miesel, Franz, Neumarkt 113.

Schubert, Alfred, Bahnhofstr. 44 II.

Korbmacher.

Süß, Gottlieb, alte Schneebergerstr. 186.

Kürschner.

Bock, Karl, untere Schloßstr. 46.

Kupferschmiede.

Selbig, Heinrich, Schloßstr. 6.

Kurzwaaren, (s. Galanteriewaaren.)

Lederwaaren-Handlungen.

Albrecht, Carl Gustav, Bahnhofstr. 76 G.

Merkel, K., Neumarkt 111.

Schmiedel, Carl Friedrich, Annabergerstr. 55 B. II.

Bogel, Wilhelm, Schloßstr. 16.

Lithographische Anstalt.

Gärtner, C. M., (Inh. Carl Moritz G.) Schloßstr. 47.

Lohnfuhrwerksbetriebe.

Becher, Guido, Carlsbaderstr. 78 II.

Escher, Friedrich, Louis, Erlaerstr. 133.

Groß, Franz, Eibenstockerstr. 16 II.

Hecker, Albert, Hammerweg 100.

Müller, Max, Obergasse 138.

Richter, Eduard, Bahnhofstr. 76 D.

Süß, Eduard, Bergstr. 182.

Lumpenhändler.

Schwind, Anton, Hammerweg 99.

Bögtel, August, Bergstr. 178.

Mahlmühlen.

Fischer, Franz Richard, Carlsbaderstr. 143.

Maler.

Adler, Wilhelm, Schloßstr. 9.

Wachsmuth, Clemens Louis, Vorstadt 148.

Wachsmuth, Emil, Markt 28.

Wendler, Hermann, Schloßstr. 11.

Material- und Cigarren-Handlungen.

Berger, Friedrich Oswald, Annabergerstr. 59 D. II.

Dokauer, Carl Richard, Schloßstr. 54.

Georgi, Friedrich Wilhelm, Neumarkt 146.

Jacob, Friedrich Reinhardt, Bahnhofstr. 38.

Leßmüller, Arthur, Markt 35.

Merkel, Rosalie verw., Neumarkt 111.

Müller, Amalie verw., Schneeberg-Gibenstockerstr. 201.

Richter, Eduard, Bahnhofstr. 76 D.

Werner, Hermann, Markt 20.

Zimmermann, Friedrich, Erlaerstr. 158 D.

Mechaniker.

Rahming, Emil, Bahnhofstr. 72.

Richter, Richard, Badstr. 85.

Metallgießerei.

Rutzscher jun., F. W., am Bahnhof 43 J.

Metallwaarenfabrik.

Rutzscher jun., F. W., am Bahnhof 43 J.

Möbelhandlungen, (s. Tischler.)

Mützenmacher.

Schubert, Richard, Schloßstr. 17.

Musikalienhandlung.

Möstel, Albin, Schloßstr. 12.

Musik-Instrumenten-Handlungen.

Friedrich, Max, Carlsbaderstr. 122.

SMöstel, Albin, Schloßstr. 12.

Naturheilanstalt.

Reßler, Max, Bad Ottenstein.

Notare, (s. Rechtsanwälte.)

Oeconomen.

Beyreuther, Friedrich Wilh., Markt 30.

Bley, Friedrich, Schneeberg-Eibenstockerstr. 197.

Goldhahn, Louis, Schneebergerstr. 22 B. II.

Hänel, Christian Friedrich, Erlaerstr. 135.

Hecker, Albert, Hammerweg 100.

Müller, Wilhelm, Schloßstr. 15.

Rehm, Traugott, Eibenstockerstr. 12 II.

Riedel, Gustav, Eibenstockerstr. 14 II.

Riedel, Franz, Schneeberg-Eibenstockerstr. 194.

Schwarz, Theodor, Schloßstr. 7.

Süß, Eduard, Bergstr. 182.

Süß, Auguste verw., Schneeberg-Eibenstockerstr. 193.

Papierhandlungen, (s. Schreibutensilien-Handlungen).

Photographen.

Krebs, Ernst, Bahnhofstr. 70.

Merz, Richard, Bahnhofstr. 77 B.

Porzellanwaaren, (s. Glas- und Porzellanwaaren).

Posamenten.

a. Fabrik.

Stard, Rud., Vorstadtstr. 155.

b. Detailgeschäfte.

Zag, R. G., Schloßstr. 55.

Winkler, C., Schloßstr. 49.

Posthalterei.

Richter, Eduard, Bahnhofstr. 76 D.

Produktenhandlungen.

Becher, Louis, Markt 28.

Neumann, Auguste verehel., untere Schloßstr. 45.

Putzmacherinnen.

Günther, Anna, Bertha verehel., Markt 60.

Hecker, Jda verehel., Carlsbaderstr. 119 B.

Keller, Alma verehel., Schneeberg-Gibenstockerstr. 163.
Wagler, Silva verehel., Selectenschulplatz 21.

Rechtsanwälte.

Ficker, Frdrch. Aug. Liebegott, Steinweg 68. (und Notar.)
Kästner, Otto, Schloßstr. 4. (und Notar.)
Keymer, Dr. Emil, Schloßstr. 52.

Restaurationen, (s. a. Gasthöfe und Hotels.)

Häcker, Eduard, Schneebergerstr. 166.
Leonhardt, Bruno, Selectenschulplatz 24.
Müller, Bernhard, Karlsbaderstr. 132.
Dehm, Carl Gustav, Vorderhenneberg 91 II.
Börsch, Frdrch. Hermann, untere Schloßstr. 43. „Haltestelle.“
Poller, Hermann, Hinterhenneberg 100 D. II.
Scheffler, Marie verw., Bahnhof 43 B. II.
Schmidt, Ernestine verw., Neumarkt 150.
Ullmann, Paul, Schloßstr. 4. „Terrasse.“
Bögtel, Emil, Gibenstockerstr. 12 II. „Weiterer Blick.“
Wagler, Wilhelmine verehel., Rathskellergäßchen 56.

Riemer.

Albrecht, Carl Gustav, Bahnhofstr. 76 G.

Sägewerke.

Graf, Gustav, Hammerweg 94.
Hübshmann, Volkmar, Annabergerstr. 69 D. II.
Nerge, Emil, Annabergerstr. 56 F. II.
Schneider, Carl, Brückenberg 51 C. II.
Voigtmann, Gebrüder, Karlsbaderstr. 89 C.

Salz-Niederlagen.

Schubert, Alfred, Bahnhofstr. 46 B. II.

Sattler und Tapezierer.

Albrecht, Carl Gustav, Bahnhofstr. 76 G.
Andrä, Emil, Karlsbaderstr. 131.
Gutsche, Julius, Drahthammer 130.
Schmiedel, Carl Friedrich, Annabergerstr. 55 B. II.
Weigel, Hermann, Bergstr. 175.

Schablonenhandlung.

Adler, Wilh., Schloßstr. 9.

Schieferdecker.

Krauß, Bernhard, Bahnhofstr. 73.

Wurlitzer, Eduard, Erlaerstr. 135 C.

Schlosser.

Friedrich, Karl August, Bergstr. 182.

Kluge, L. Wilhelm, Hammerweg 95.

Lein, Richard, Kirchsteig 103.

Schreier, Albin, Vorstadtstr. 156.

Schmiede.

Bräuer, Ernst, Annabergerstr. 56 B. II.

Graupner, Emil, Badstr. 84.

Just, Ernst, Carlsbaderstr. 136 B.

Weigel, Hermann, Bergstr. 185.

Schneider, (s. a. Herren-Garderobeengeschäfte.)

Anorr, Franz, Carlsbaderstr. 85 D.

Anorr, Emil, Badstr. 78. B.

Mehlhorn, Richard, Bahnhofstr. 78.

Richter, August, Schloßstr. 5.

Schubert, August, Erlaerstr. 158 D.

Wiegand, Alfred, alte Schneebergerstr. 195 B.

Schreibutensilien-Handlungen.

Bock, Carl, untere Schloßstr. 46.

Gehlert, R. G., (Inh. Meta verw. G.) Schloßstr. 55.

Krebs, Ernst, Bahnhofstr. 70.

Schuhmacher.

Börner, Karl, Bürgerschulplatz 58. (zugleich Handlung fertiger Schuhwaaren.)

Goldhahn, Louis, Schloßstr. 8.

Lorenz, Christian August, Neumarkt 175.

Schmalfuß, Emil, Eibenstockerstr. 203. (zugleich Handlung fertiger Schuhwaaren.)

Allmann, August, Schloßstr. 18. (zugleich Handlung fertiger Schuhwaaren.)

Walther, Louis, untere Schloßstr. 45.

Wenig, Adalbert, Selectenschulplatz 25.

Schuhwaaren-Handlungen, (s. Schuhmacher.)

Seiler.

Ficker, Hermann, Schneeberg-Eibenstockerstr. 171.
Just, Moriz, Dbergasse 136 B.

Siedereien, (s. Fichtenpech-Siedereien.)

Spediteure.

Süß, Eduard, Bergstr. 182.
Schubert, Alfred, Bahnhofstr. 46 B. II.

Spielwaaren-Handlungen, (s. Galanteriewaaren-Handlungen und:)

Gründel, William, Markt 37.

Spinnerei, (s. Kammgarnspinnerei.)

Spizengeschäft.

a. Fabrik:

Stard, Rudolf, Vorstadtstraße 155.

b. Detail-Verlauf:

Jacob, Emilie, Am Markt.

Winkler, C., Schloßstr. 49.

Spirituosen-Handlungen, (s. Destillationen und:)

Berger, Fr. Oswald, Annabergerstr. 59 D.

Georgi, Friedrich Wilhelm, Neumarkt 146.

Häcker, Eduard, Schneebergerstr. 166.

Stanzwerke, (s. Emailir- und Stanzwerke.)

Stellmacher.

Lötsch, Gustav, Badstr. 80.

Michel, Anton, Erlaerstr. 134.

Strumpfwaaren-Handlungen, (s. Wollwaarenhandlungen.)

Tanzlehrer.

Günther, Friedr. Aug., Markt 60.

Tapetenhandlung.

Adler, Wilh., Schloßstr. 9.

Tapezirer, (s. Sattler und Tapezirer.)

Tapissierwaaren-Handlungen.

Adler, Franziska verehel., Schloßstr. 9.
Jacob, Emilie verehel., Bürgerschulplatz 38.
Tag, R. G., Schloßstr. 55.

Thierärzte, (s. Aerzte.)

Tischlereien.

Georgi, Ottomar Friedrich, Karlsbaderstr. 90.
Hänel, Christian, Erlaerstr. 135.
Keller, Alban, Schneeberg-Gibenstockerstr. 163.
Keller, Emil, Selectenschulplatz 23. (zugleich Möbellager.)
Keller, Hermann, Vorstadt 107.
Keller, Robert, Badstr. 79. (zugleich Möbellager.)
Merz, Emil, Bergstr. 174. (zugleich Möbellager.)
Müller, Wilhelm, Schloßstr. 15. (zugleich Möbellager.)
Dehm, Gustav Oskar, Borderhenneberg 91 II.
Teumer, Eduard, Bergstr. 175 B.

Uhrmacher.

Grabl, Otto, Schloßstr. 53.
Klemm, Max, Vorstadt 109.
Kreßschmar, Otto Cuno, Markt 26.

Vernickelungsanstalt.

Kutzscher, jun., F. W., am Bahnhof 43 J.

Versandt-Geschäft.

Winkler, C., Schloßstr. 49. (echte geklöppelte Spitzen etc.)

Wäschehandlungen, (s. Weißwaaren-Handlungen.)

Wagenbauer.

Schmiedel, Carl Friedrich, Annabergerstr. 55 B. II.

Weißwaaren-Handlungen.

Jacob, Emilie verehel., Bürgerschulplatz 38.
Poller, Selma verehel. Erlaerstr. 160 D.
Tag, R. G., Schloßstr. 55.
Weigel, Eduard, Neumarkt 114.

Wollwaaren-Handlungen.

Schmidt, Minna verehel., Vorstadt 107.
Tag, R. G., Schloßstr. 55.

Bahnatelier.

Bolze, Fritz, untere Schloßstr. 42 B

Grahl, Otto, Schloßstr. 53.

Richter, Friedrich Emil, Bürgerschulplatz 39.

Zimmergewerke.

a. Zimmermeister:

Schneider, Carl, Carlsbaderstr. 86 B.

b. Zimmerleute:

Flechtig, Hermann, Erlaerstr. 143 B.

Poller, Richard, Erlaerstr. 160 D.

Schneider, Gustav, Henneberg 93 B. II.

Wendler, Gustav, Henneberg 93 C. II.

EMIL NERGE,

Baugeschäft mit Dampfsägewerk,

Schwarzenberg,

Annabergerstrasse.

Fernsprecher Nr. 11.

Eduard Richter,

Schwarzenberg, in unmittelbarer Nähe des Bahnhofes.



Grosses Cigarrenlager.

Grosse Auswahl
in
Hochzeits-Geschenken
und feinen
Nippsachen.
Material-, Glas- und Porzellan-
Waaren.

Reichhaltige Auswahl
von
Andenken
an
Schwarzenberg u. Umg.
Destillation mit Kleinhandel.

Goldleisten-Gardinen-Spiegel.

Meine Posthalterei setzt mich in die Lage, ein- und zwei-
spännige Geschirre zu grossen und kleinen Touren zur Verfügung
zu stellen; auch für die Touren Fichtelberg und Keilberg
stelle ich Wagen bei.

Lastfahren werden prompt besorgt.

R. Merkel,

Neumarkt No. 111.

Material-, Spirituosen-,
Jalanterie-, Kurz-, Glas-, Porzellan- und Lederwaaren-Handlung

Reichhaltiges Lager in

Sonnen- und Regenschirmen.

Spezialitäten in geflöppelten Spitzen.

Die Colonial-, Tabak- und Cigarren-Handlung von
Streifhan's Nachf. **Carl Dotzauer**

empfiehlt ihr grosses Lager aller Sorten

Caffés, roh und gebrannt,
in jeder Preislage,

feiner russ. Thee's & Cacao's,
Emmenthaler-, Limburger- und Bierkäse.
Parfümes und Seifen etc.

Gut assortirtes Lager in
Cigarren, Cigarretten, Rauch-, Kau- und Schnupftabaken,
sowie

Fussbodenlacken, Firniss, Terpentinöl und diversen Farben.
Alle Sorten Bürsten und Pinsel.

A. Poetzsch,
Bierhandlung,

Schwarzenberg, am Bahnhof,
Bairisch-, Lager- und diverse andere Biere in Flaschen
und Gebinden.

Buch-, Papierhandlung und Buchbinderei
von

K. E. Gehlert in Schwarzenberg

empfiehlt dem reisenden Publikum
Führer, Karten und Ansichten
von der Umgebung Schwarzenberg's,
sowie verschiedene Geschenke mit:
„Gruss aus Schwarzenberg“

Auswahl in Parfüms und Seifen etc.

Die Galanterie-, Weiss-, Tapissierie-, Posamenten- und
Garnhandlung

R. G. Tag,

Schwarzenberg, Schloßstrasse 55

empfiehlt stets das Neueste in

Reise-Utensilien, Leder- und Touristen-Taschen,
Portemonnais, Sonnen- und Regen-Schirmen,
Spazierstöcken, Plaidriemen, Hosenträgern etc.

Grosses Lager in

Herren- Normal- und Papierwäsche, Oberhemden, Kragen,
Manschetten, Gravatten, Shlipse, Strohhüten, Handschuhen.

Reiche Auswahl in

Strumpfwaaren und zu Geschenken geeigneten verschiedenen Artikeln.

Reelle Bedienung.

Billige Preise.



W. VON

Schwarzenberg, Bahnhofstrasse 49 B.

Manufaktur- und Confektionsgeschäft.



Tapissierie und Garngeschäft
v. Franziska Adler,
Schloßstrasse 9.

Die Galanterie-, Holz- und Spielwaarenhandlung
von

Carl Jockisch

bringt sich in empfehlende Erinnerung.

C. Winkler,

Fabriks-Niederlage

☞ **Schwarzenberg**, Schloßstrasse No. 49. ☞

Versandtgeschäft und Detail-Verkauf von
echten geklöppelten Spitzen, Echarpes, Fauchons, Kragen, Decken, Hemdenpassen, Taschentuchkanten etc. etc.

Weiss- und Wäsche-Handlung
von

Emilie Jacob.

Schwarzenberg, am Markt.

Lager fertiger Wäsche, Oberhemden, Chemisetten, Nachthemden in grosser Auswahl; Neuheiten von **Kragen, Manschetten, Herren-Cravatten; Knöpfe** für Kragen und Chemisetten. Lager sämtlicher **Normal-Artikel**, als: **Hemden, Jacken, Hosen etc.** Engros-Lager von **Hyatts amerik. Gummi-Wäsche, Damen- und Kinder-Wäsche**, als: **Taghemden, Beinkleider, Hosen, Stechkissen, Jübchen, Lätzchen und Kleidchen.** Neuheiten von **Röckchen, Fichus, Jabots, Hauben**, speziell: **Spitzen und seidene Bänder** in allen Breiten und Farben.

Grösstes Lager von **Gardinen** der besten deutschen und englischen Fabrikate zu sehr billigen Preisen.

C. R. Stieler,

en gros.

Schneebergerstrasse,

en detail.

Cylinder-Hüte,
Mechanik-Hüte,
Uniform-Hüte,
Reise-Mützen,

Filz-Hüte
in allen modernen Farben.

Jagd-Hüte,
Steyrische-Hüte.

Strohüte für Herren und Knaben in grosser Auswahl.

Pantoffel und Filzschuhe in allen Qualitäten.

W. Aug. Richter,

Schwarzenberg, Schloßstrasse 5.

Reichhaltiges Lager in

Saison-Neuheiten.

Anfertigung nach Maass unter
Garantie guten Sitzes.

Auswahl

fertiger Herren- und Knaben-
Garderobe.

Billige Preise.

Reelle Bedienung.



C. W. Baumgarten.

Grösstes Lager am Platze von Stoffen aller Art.

Reichste Auswahl in

Herren- und Knaben-Garderobe.

Anfertigung nach Maass unter Garantie
guten Sitzes und billiger Preisstellung.

Karl Börner,

Schuhmachermeister,
Untere Schlossgasse.

Anfertigung von

Schuhen und Stiefeln

jeder Art nach Maas, sowie reichhaltigste Auswahl **fertiger**
Schuhwaaren

für Damen, Herren und Kinder.

Reparaturen prompt.

Reelle Bedienung.

Billige Preise.

Otto Kretzschmar,

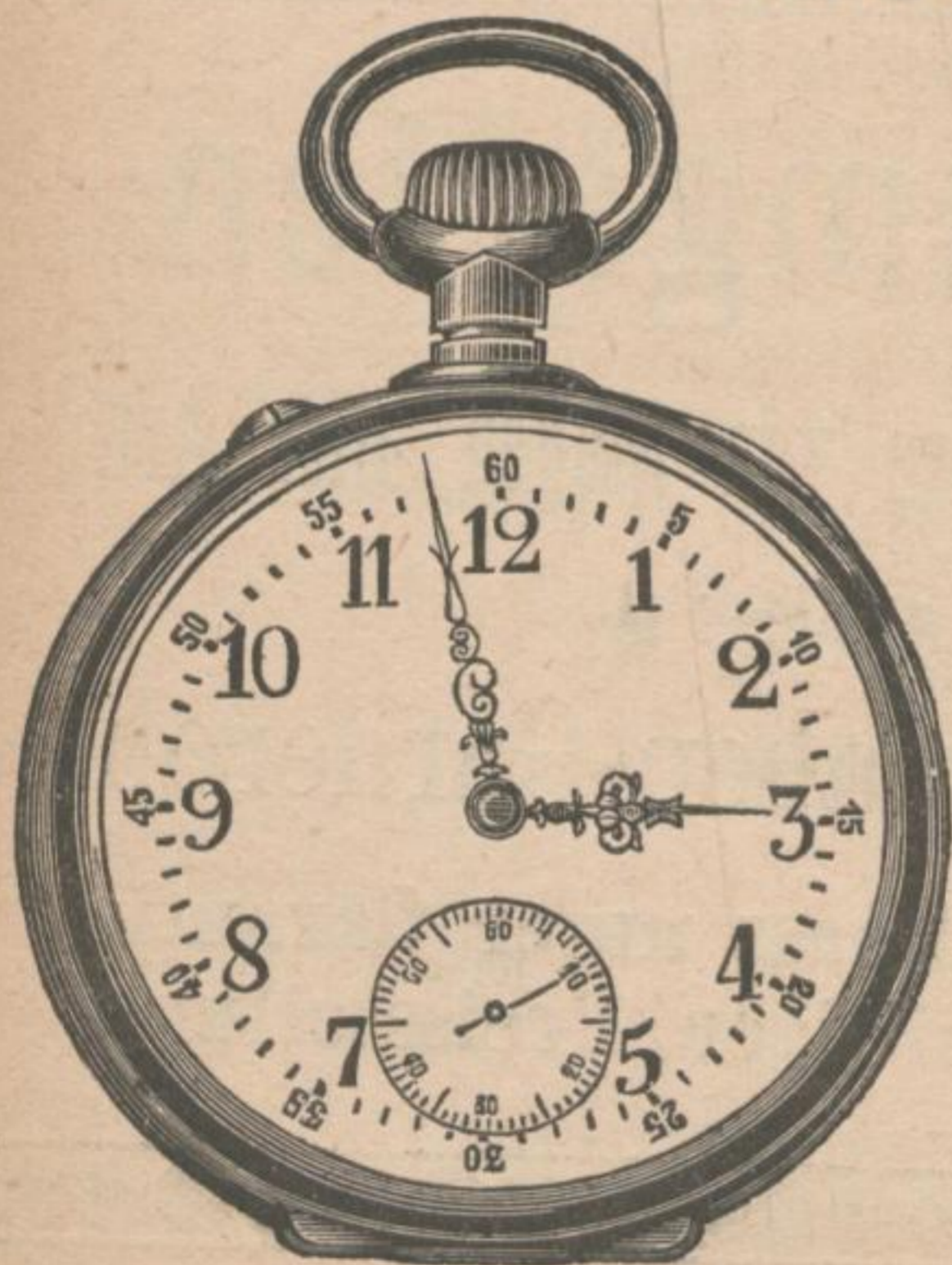

bringt sein reichhaltiges
Lager in **Uhren** und
optischen Artikeln in em-
pfehlende Erinnerung und
bittet bei Bedarf um ge-
neigtes Wohlwollen.

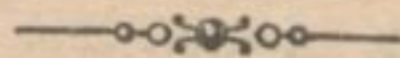

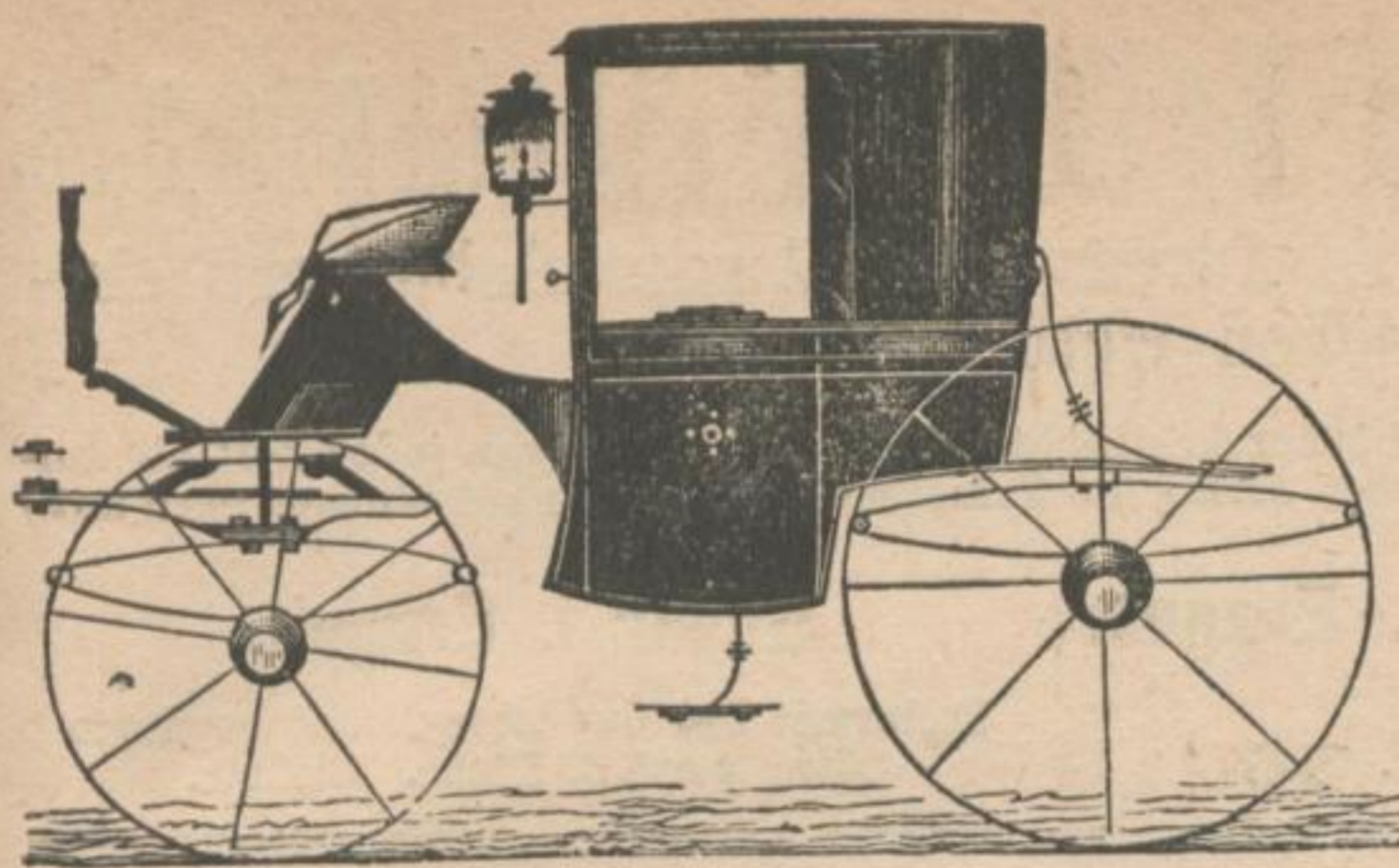

C. Schmiedel,

Sattler,
Wagenbauer u. Tapezierer
in

Schwarzenberg

*empfiehlt sich mit allen
in sein Fach einschlagen-
den Arbeiten bei reeller u.
pünktlicher Bedienung.*

Fertigt und hält Lager
von **Luxus- u. Arbeits-
Geschirren** jeder Art

Von

„**Möckel's Adreß- und Auskunftsbüchern**“

sind bis jetzt erschienen und zum Preise von
10 Pfg. pro Nummer

durch alle Buchhandlungen (Auslieferung durch J. Wilde, Leipzig)
zu beziehen.

Gibensdorf im Erzgebirge 3 Nrn.

Geyer im Erzgeb. 2 Nrn.

Rezschau im Vogtlande 6 Nrn.

Schönfeld im Vogtlande 3 „

Schönheide im Erzgeb. 3 Nrn.

Schwarzenberg im Erzgeb. 2 Nrn.

Treuen im Vogtlande 5 Nrn.

Weida in Thüringen 5 Nrn.

Die Sammlung, welche sich auf alle Plätze Deutschlands und des Aus-
landes erstreckt, wird in rascher Folge fortgesetzt.

Empfehlenswerte Hotels und Restaurants

in welchen „Möckel's Adress- und Auskunftsbücher“ eingesehen werden können.

(Für diesen Theil der Adressbücher bestimmte Anzeigen können von jeder Zeit ab angenommen werden und theilt der Verlag die Aufnahmebedingungen auf Wunsch gern mit)

Ehrenfriedersdorf i. Erzgeb.

Hôtel
Rathskeller.

Geyer i. Erzgeb.

Restaurant Bad Geversberg. Gut gepflegte
Biere, vorzügl. Küche. Lindner.

Bezugsquellenliste.

Spazierstöcke mit Naturgriffen, desgl. mit aufgesetzten Griffen, sow. hochfein gebogene Hackenstöcke in nur schönen gangbaren Mustern zu äusserst billigen Preisen. Musterpakete von M. 10.— an stets vorräthig. **Richard Möckel**, Stockfabrik Bürgel i. Thür.

Spielwaarenfabrik und Holzdreherei mit Dampftrieb von **Carl Fr. Schmalfuss** in Schneeberg im sächs. Erzgeb. Abschiessvögel (Reichsadler) und Sterne, Armbrüste, für Kinderfeste und Schützengesellschaften. Holz-, Fahr- und Schaukelpferde in allen Grössen (auf Wunsch mit Glöckchen und Eisenräder). Trommeln, Kegel, Fellthiere, angekleidete Puppen etc. Muster send. von 20—50 M. gegen Nachnahme. Armbrüste, Schnepfer in grosser Auswahl.



Paul Bouveron, Metallwaarenfabrik für Massen-Artikel, Berlin SW. 42. Brandenburgstr. 75. Beschläge für Galanteriewaaren, Album, Kohlenkasten Charniere und Griffe.

Fabrik patentirter Kleiderverschlüsse und Shlippschlösser; Albumschlösser.



Wandplatter
Büsten, Figuren, Cigarrenhalter, Tabakdosen, Fischglasständer, Zahnstocherhalter, Nippes etc.

in anerkannt künstlerischer Modellirung und geschmackvoller Malerei.

Rieth & Bechstein,
Fabrik
feiner Thonwaaren
Roda, (Sachsen-Weimar.)

C
1
1-
u
it
e
=
P
1
1-
:
:

J. Lorenz H. 1781 1

SLUB DRESDEN



3 2385635