

Unter anderem dürfen auch nicht zwei Namen am Schaufenster als Firmenbezeichnung angebracht werden, wenn tatsächlich nur ein Firmeninhaber vorhanden ist. Im umgekehrten Falle müssen dann allerdings auch beide Inhaber angegeben werden. Die Angabe von zwei Namen ist dann statthalt, wenn sich aus der Anordnung ohne weiteres ergibt, daß sich einer der beiden Namen auf den früheren Geschäftsinhaber bezieht. Man wird also ohne weiteres schreiben können: Goltfried Schulze Nachf. Hermann Neu. Unzulässig und strafbar ist es, wenn ausländische, besonders jüdische Namen verdeutscht werden. Es ist auch unstatthalt, einen arischen Namen auf dem Firmenschild anzugeben, wenn das Geschäft zugunsten eines Nichtariers betrieben wird. Auch der Name des Pächters eines Einzelhandelsgeschäftes muß gegebenenfalls auf dem Firmenschild angebracht werden. Die Nichteinhaltung aller dieser Vorschriften ist nach § 148 der Gewerbeordnung strafbar, außerdem kann unter Umständen ein Verfahren wegen Betrugs eingeleitet werden.

Falls der Kaufmann sein Geschäft verlegt, wird er meist Wert darauf legen, daß sein Firmenschild mit dem Umzugsvermerk noch eine gewisse Zeit an der ursprünglichen Stelle, also in unserem Falle am Schaufenster, verbleibt. Da es keine gesetzliche Bestimmung gibt, aus der der Mieter das Recht dazu herleiten könnte, ist es ratsam, sich mit dem Vermieter gütlich darüber zu einigen und ihm unter Umständen eine kleine Entschädigung zu zahlen.

Offt beschwört das Schaufenster aber auch Rechtsstreite zwischen Mieter und Vermieter herauf, die bei entsprechender Kenntnis der Rechtslage vermieden werden könnten. Nach den §§ 535 und 536 des BGB. ist der Vermieter verpflichtet, für die Instandhaltung des Schaufensters zu sorgen. Der Mieter andererseits ist verpflichtet, das Schaufenster regelmäßig reinigen zu lassen. Durch besondere Strafrechtsbestimmungen sind Mieter und Vermieter aber auch vor Beschädigungen des Schaufensters geschützt, da es nicht nur strafbar ist, den Ge-

Noch eine Foto-Studie!



Foto: Uhrmacherkunst

So dünn ist ein Zapfen vom Rad der Uhr!

schäftsinhaber durch Zerstören oder Überkleben des Schaufensters zu schädigen, sondern der Betreffende kann darüber hinaus wegen Beeinträchtigung der Werbung zur Verantwortung gezogen werden.

Die Vorführungen in Schaufenstern unterliegen, auch wenn man sich mechanischer Hilfsmittel bedient, in den meisten Städten einer besonderen Genehmigung. Auch die Anbringung von Schaukästen usw. muß der Baupolizei gemeldet werden, die in den meisten Fällen die Genehmigung erteilt. Die Anbringung wird nur dann grundsätzlich nicht gestattet, wenn der Schaukasten od. dgl. ein Verkehrshindernis bildet oder wenn mit der Anbringung eine Verunstaltung der Umgebung verbunden ist. (I/1157) H. Dieß.

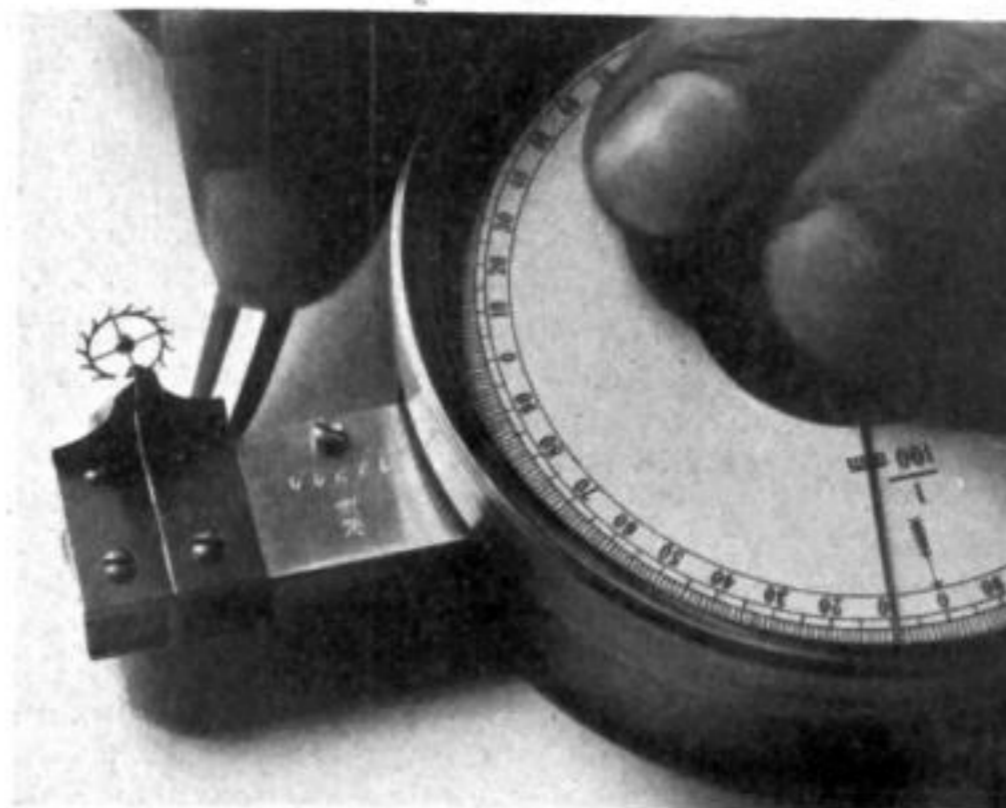

Für Sie, Herr Gehilfe!

Wie wird die Unruhwelle gemessen?



Unruhwelle eingedreht — steht im Arbeitsbuch des Gehilfen. Wie lange Zeit hat er gebraucht? Sie ist ein wichtiger Maßstab für die Leistungsfähigkeit eines Gehilfen. Vor einiger Zeit besuchte ich in Süddeutschland ein Uhrengeschäft, wo mir im

Verlauf der Unterhaltung der Chef mißgestimmt erzählte, sein Gehilfe sitzt schon seit Vormittag an einer Unruh- welle.

Übung macht den Meister. Viel drehen ist erforderlich. Für jede Unruh- welle eine kleine Skizze mit den richtigen Maßen — dann ist die Unruh- welle schon halb fertig. Wenn man erst bei der Arbeit anfangen will, sie passend zu drehen und einzuprobieren, dann versäumt man mehr Zeit, als wenn man vorher sich die Mühe macht, alle Maße festzustellen und einzuzichnen.

Welche Maße benötigen Sie, Herr Gehilfe, für eine Unruh- welle? Gesamthöhe A vor allen Dingen! Zwei weitere dicke Pfeile in der Abb. 1 zeigen noch wichtige Maße an: B sagt, wie hoch der Ankerkloben ist. Die

Zeichnung gilt für eine normale Unruh, die unten nicht ausgedreht ist. Bei Glashütter Uhren ist dies jedoch der Fall, worauf beim Maßnehmen besonders zu achten ist, da hier die Unruh tiefer sitzen kann.

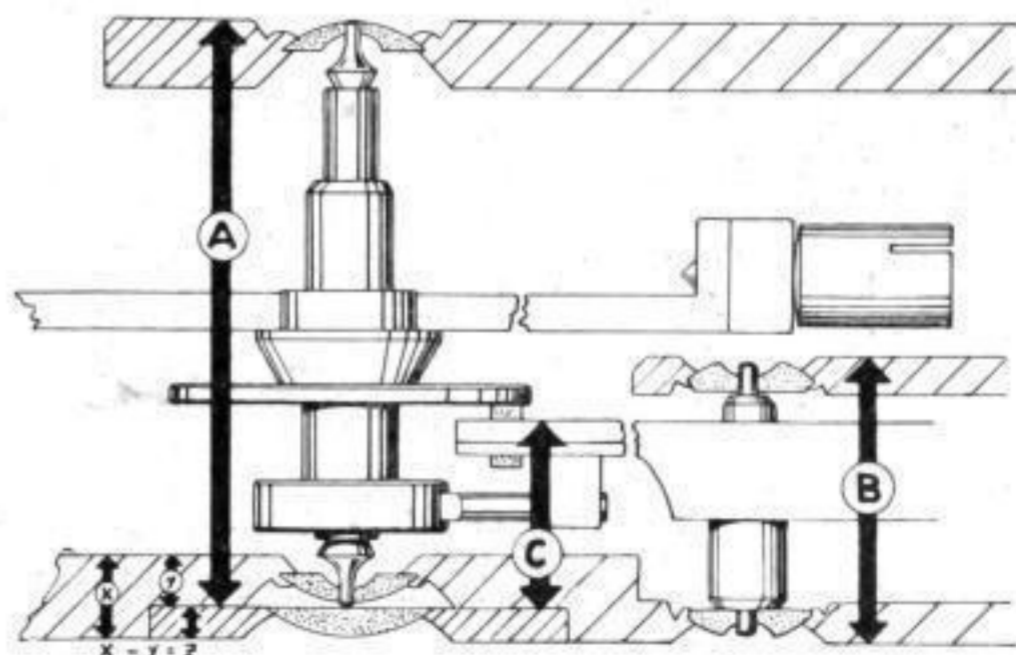

Abb. 1